

PowerShot G1X Mark III

Brugervejledning til kamera

- Sørg for, at du læser denne vejledning, herunder afsnittet "Sikkerhedsinstruktioner" (15), før du bruger kameraet.
- Du kan lære at bruge kameraet rigtigt ved at læse denne vejledning.
- Gem vejledningen, så du kan bruge den fremover.
- Klik på knapperne nederst til højre for at få adgang til andre sider.
 - ▶ : Næste side
 - ◀ : Forrige side
 - ↶ : Siden før du kikkede på et link
- Klik på kapiteltitlen til højre for at gå til begyndelsen af et kapitel.

Før brug

Grundlæggende vejledning

Avanceret vejledning

Grundlæggende oplysninger om kameraet

Auto-/Hybrid auto-metode

Andre optagelsesmetoder

P-metode

Tv-, Av-, M- og C-metode

Afspilningsmetode

Trådløse funktioner

Indstillingsmenu

Tilbehør

Appendiks

Indeks

DANSK

Før brug

Kassens indhold

Kontroller før brug, om kassen indeholder følgende dele. Hvis der mangler noget, skal du kontakte kameraforhandleren.



Kamera



Batteripakke
NB-13L*

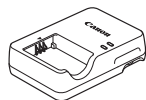

Batterioplader
CB-2LHE



Halsrem



Remadapter



Objektivdæksel



Rem til
objektivdæksel

* Lad være med at tage den selvklæbende etiket af batteripakken.

- Trykt dokumentation er også inkluderet.
- Der medfølger ikke et hukommelseskort (📄2).

Kompatible hukommelseskort

Følgende hukommelseskort (sælges særskilt) kan bruges uanset kapaciteten.

- SD-hukommelseskort*¹
- SDHC-hukommelseskort*^{1*2}
- SDXC-hukommelseskort*^{1*2}



*1 Kort, der overholder SD-standarderne. Det er dog ikke alle hukommelseskort, der er blevet godkendt til brug med kameraet.

*2 UHS-I-hukommelseskort understøttes også.

Før brug

Grundlæggende vejledning

Avanceret vejledning

Grundlæggende oplysninger
om kameraet

Auto-/
Hybrid auto-metode

Andre optagelsesmetoder

P-metode

Tv-, Av-, M- og C-metode

Afspilningsmetode

Trådløse funktioner

Indstillingsmenu

Tilbehør

Appendiks







Indeks



Indledende bemærkninger og juridiske oplysninger

- Lav først nogle testoptagelser, og gennemgå dem for at kontrollere, at billederne blev optaget korrekt. Bemærk, at Canon Inc., alle datterselskaber og associerede selskaber samt dets forhandlere ikke kan holdes ansvarlige for skader som følge af forkert betjening af et kamera eller tilbehør, herunder hukommelseskort, der resulterer i, at et billede ikke optages eller ikke optages i et maskinlæsbart format.
- Brugerens uautoriserede fotografering eller optagelse (video og/eller lyd) af personer eller ophavsretsbeskyttede materialer kan krænke sådanne personers personlige oplysninger og/eller kan overtræde andres juridiske rettigheder, inklusive copyright og andre immaterielle rettigheder. Bemærk, at der kan være begrænsninger, selvom sådan fotografering eller optagelse udelukkende er beregnet til personlig brug.
- Hvis du ønsker oplysninger om kameraets garanti eller kundesupport, henvises du til de garantioplysninger, der følger med kameraets brugermanualsæt.
- Selvom skærmen og søgeren fremstilles under højpræcisionsforhold, og mere end 99,99 % af pixelene opfylder designspecifikationerne, kan nogle af pixelene i sjældne tilfælde være defekte eller vises som røde eller sorte prikker. Det betyder ikke, at kameraet er beskadiget, og påvirker heller ikke de optagede billeder.
- Hvis du bruger kameraet i længere tid ad gangen, kan kameraet blive varmt. Det betyder ikke, at kameraet er beskadiget.

Symboler og tegn i vejledningen

- I denne vejledning vises kameraets knapper og vælgere som de ikoner, der bruges på kameraet, eller ikoner som ligner dem.
- Følgende kameraknapper vises med følgende ikoner. Tallene i parentes angiver numrene på de tilsvarende kontroller i "Delenes navne" (4).
 -  Kontinuerlig ring (2) foran
 -  Frontvælger (3) foran
 -  Knappen Op (11) bagpå
 -  Knappen Venstre (12) bagpå
 -  Knappen Højre (18) bagpå
 -  Knappen Ned (19) bagpå
 -  Kontrolvælger (16) bagpå
- Optagelsesmetoder og ikoner og tekst på skærmen angives i kantede parenteser.
- ⓘ: Vigtige oplysninger, du bør vide
- ⚠: Bemærkninger og tip til ekspertbrug af kameraet
- 📶: Angiver betjening af den berøringfølsomme skærm
- 📖 xx: Sider med relaterede oplysninger ("xx" repræsenterer et sidetal)
- Instruktionerne i denne vejledning gælder for kameraet med brug af standardindstillinger.
- For nemheds skyld kaldes alle understøttede hukommelseskort "hukommelseskortet".
- Symbolerne "▶ Stillbilleder" og "▶ Film" under titlerne angiver, hvordan funktionen anvendes – om den er til stillbilleder eller film.

Før brug

Grundlæggende vejledning

Avanceret vejledning

Grundlæggende oplysninger om kameraet

Auto-/Hybrid auto-metode

Andre optagelsesmetoder

P-metode

Tv-, Av-, M- og C-metode

Afspilningsmetode

Trådløse funktioner

Indstillingsmenu

Tilbehør

Appendiks

Indeks



Delenes navne

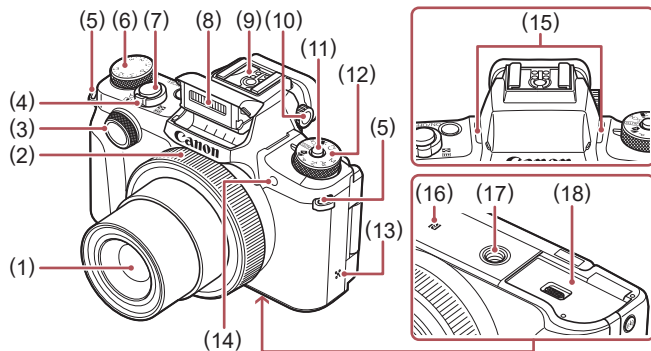

- | | |
|---|---|
| (1) Objektiv | (9) Hot shoe |
| (2) Kontinuerlig ring | (10) Dioptrijusteringsvælger |
| (3) Frontvælger | (11) Udløserknop til programvælger |
| (4) Zoomknop | (12) Programvælger |
| Optagelse: [] (telefoto)/
[] (vidvinkel) | (13) Højttaler |
| Afspilning: [] (forstør)/
[] (indeks) | (14) Indikator |
| (5) Remholder | (15) Mikrofon |
| (6) Eksponeringskompensationsvælger | (16) [N] (N-mærke)*1 |
| (7) Udløserknop | (17) Stativgevind |
| (8) Flash | (18) Dæksel til hukommelseskort/
batteri |

*1 Bruges sammen med NFC-funktioner (144).

*2 Bevægelser registreres muligvis ikke lige så godt, hvis du bruger en skærmbeskyttelse. I så fald skal du øge den berøringsfølsomme skærms følsomhed (176).

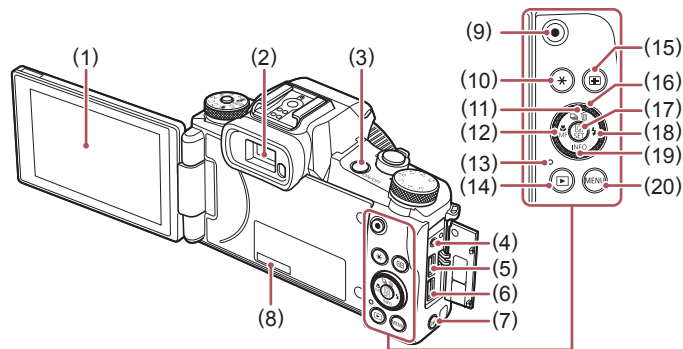

- | | |
|---|---|
| (1) Skærm (LCD-skærm)*2 | (12) [M] (Makro)/[MF] (Manuel fokus)/
Venstre-knap |
| (2) Søger | (13) Indikator/USB-opladningslampe |
| (3) Knappen ON/OFF | (14) [] (Afspilning)-knap |
| (4) Fjernudløserstik | (15) [] (AF-rammевælger)-knap |
| (5) DIGITAL-stik | (16) Kontrolvælger |
| (6) HDMI™-stik | (17) [] (Lynindstillingsmenu/Indstil)-
knap |
| (7) [] (Wi-Fi)-knap | (18) [] (Flash)/Højre-knap |
| (8) Serienummer (nummer på
kamerahus) | (19) [INFO] (Information)/Ned-knap |
| (9) Filmknop | (20) Knappen [MENU] |
| (10) [] (AE-lås)-knap | |
| (11) [] (Fremf.metode)/
[] (Slet ét billede)/Op-knap | |



- Du kan dreje kontrolvælgeren for at udføre de fleste af de mulige funktioner med knapperne [] [] [] [], f.eks. valg af elementer og skift af billeder.

Før brug

Grundlæggende vejledning

Avanceret vejledning

Grundlæggende oplysninger om kameraet

Auto-/Hybrid auto-metode

Andre optagelsesmetoder

P-metode

Tv-, Av-, M- og C-metode

Afspilningsmetode

Trådløse funktioner

Indstillingsmenu

Tilbehør

Appendiks

Indeks



Indholdsfortegnelse

Før brug

Kassens indhold	2
Kompatible hukommelseskort	2
Indledende bemærkninger og juridiske oplysninger	3
Symboler og tegn i vejledningen	3
Delenes navne	4
Almindelig kamerabetjening	13
Sikkerhedsinstruktioner	15

Grundlæggende vejledning

Grundlæggende funktioner	17
Betjening af den berøringfølsomme skærm	17
Trykke	17
Trække	17
Første klargøring	18
Montering af tilbehør	18
Sådan holder du kameraet	18
Opladning af batteripakken	19
Isætning af batteripakken og hukommelseskortet	20
Fjernelse af batteripakken og hukommelseskortet	21
Brug af skærmen	21
Justering af skærmens vinkel og position	21
Indstilling af dato og klokkeslæt	21
Ændring af dato og klokkeslæt	22
Sprog på skærmen	23
Afprøvning af kameraet	23
Optagelse (Smart Auto)	23
Afspilning	24
Sletning af billeder	25

Avanceret vejledning

Grundlæggende oplysninger om kameraet	26
Til/Fra	26
Energisparefunktioner (Autosluk)	27
Udløserknop	27
Søger	28
Optagelsesmetoder	29
Visningsindstillinger for optagelse	29
Lynindstillingsmenu	30
Brug af berøringfølsomme handlinger til konfiguration af indstillinger	30
Menskærm	31
Betjening af den berøringfølsomme skærm	32
Skærm tastatur	32
Indikatorvisning	33
Ur	34
Auto-/Hybrid auto-metode	35
Optagelse med kameravalgte indstillinger	35
Optagelse (Smart Auto)	35
Optagelse i Hybrid auto-metode	37
Afspilning af filmresume	38
Stillbilleder/film	38
Stillbilleder	38
Film	39
Motivikoner	39
Kontinuerlig optagelse af motiver	40
Billedstabiliseringsikoner	41
Rammer på skærmen	41
Almindelige, praktiske funktioner	42
Zoom tættere ind på motiver (Digital zoom)	42

Før brug

Grundlæggende vejledning

Avanceret vejledning

Grundlæggende oplysninger om kameraet

Auto-/Hybrid auto-metode

Andre optagelsesmetoder

P-metode

Tv-, Av-, M- og C-metode

Afspilningsmetode

Trådløse funktioner

Indstillingsmenu

Tilbehør

Appendiks

Indeks



Zoom med den kontinuerlige ring	42
Brug af selvudløseren	42
Brug af selvudløseren til at forhindre kamerarystelser	43
Tilpasning af selvudløseren	43
Optagelse ved at trykke på skærmen (Touch udløser)	44
Kontinuerlig optagelse	44
Optagelse med Face ID	45
Personoplysninger	45
Registrering af id-oplysninger for ansigt	45
Optagelse	46
Kontrol og redigering af registrerede oplysninger	47
Overskrivning og tilføjelse af ansigtsinformationer	48
Sletning af registrerede oplysninger	49
Funktioner til billedtilpasning	50
Ændring af billedformat	50
Ændring af billedkvaliteten	50
Optagelse i RAW-format	51
Med menuen	51
Ændring af filmbilledkvaliteten	52
For NTSC-video	52
For PAL-video	52
Nyttige optagelsesfunktioner	53
Brug af elektronisk vaterpas med dobbeltakse	53
Deaktivering af automatisk vaterpas	53
Ændring af indstillinger for IS-indstilling	54
Deaktiverer billedstabilisering	54
Optagelse af film med motiver med samme størrelse som før optagelsen	54
Tilpasning af kamerafunktionen	55
Forhindre aktivering af AF-hjælpelys	55
Forhindre lampen for røddjereduktion i at lyse	55
Ændring af billedvisningsstil efter optagelse	55

Andre optagelsesmetoder	56
Bestemte motiver	56
Brug af funktioner til undervandsoptagelser	58
Optagelse med et fokusområde under vandet	58
Korrigerig af hvidbalance	58
Anvendelse af specialeffekter	59
Optag dig selv med optimale indstillinger (Selvportræt)	59
Få hud til at se glattere ud (Glat hud)	60
Optag panorama (Panoramaoptagelse)	60
Udtrykke en fornemmelse af hastighed ved at sløre baggrunden (Panorering)	61
Optagelse i sort-hvid (Kornet S/H)	62
Optagelse med blød fokuseringseffekt	62
Optagelse med et fiskeøjeeffekt (Vidvinkeleffekt)	63
Billeder, der ligner oliemalerier (Fremhævet kunsteffekt)	63
Billeder, der ligner vandfarver (Vandfarveeffekt)	64
Optagelse med en legetøjskameraeffekt (Legetøjskameraeffekt)	64
Billeder, der ligner miniaturemodeller (Miniatureffekt)	65
Afspilningshastighed og anslået afspilningstid (for klip på et minut)	65
Optagelse af motiver med høj kontrast (Stort dynamisk område)	66
Tilføjelse af kunstneriske effekter	66
Specialmetoder til andre formål	67
Optagelse af stjernehimlen (Stjerner)	67
Optagelse af natsscener under stjernehimlen (Stjernehimmel)	67
Optagelse af stjernespor (Stjernespor)	67
Optagelse af film med stjernebevægelser (Stjerner-TimeLapse)	68

Før brug

Grundlæggende vejledning

Avanceret vejledning

Grundlæggende oplysninger om kameraet

Auto-/Hybrid auto-metode

Andre optagelsesmetoder

P-metode

Tv-, Av-, M- og C-metode

Afspilningsmetode

Trådløse funktioner

Indstillingsmenu

Tilbehør

Appendiks

Indeks



Justering af farver	70
Justering af fokus	71
Optagelse af forskellige film	72
Filmoptagelse i [P] -metode	72
Låsning eller ændring af billedlysstyrken før optagelse	72
Deaktivering af Automatisk langs lukker	73
Korregering af kraftig kamerarystelse	73
Lyddindstillinger	74
Deaktivering af vindfilteret	74
Brug af dæmpeled	74
Optagelse af korte filmklip	74
Afspilningseffekter	74
Optagelse af timelapse-film (Timelapse-film)	75
P-metode	77
Optagelse i P-metodeprogram-AE ([P])	77
Billedets lysstyrke (Eksposering)	78
Justering af billedlysstyrke (Eksposeringskompensation)	78
Deaktivering af eksposeringssimulation	78
Låsning af billedets lysstyrke/eksposering (AE-lås)	78
Ændring af målemetode	79
Sammenkædning af AE-målingsrammen og AF-området	79
Ændring af ISO-følsomhed	80
Justering af ISO-autoindstillinger	80
Ændring af niveau for støjrreduktion	80
(Støjred. v. høj ISO-hast)	80
AEB-optagelse (Auto Exposure Bracketing)	81
Justering af automatiske ND-filterindstillinger	81
Automatisk korrektion af lysstyrke og kontrast	82
(Auto belysnings optimering)	82
Optagelse af lyse motiver (Højlys tone prioritet)	82

Billedfarver	83
Optagelse af naturlige farver (Hvidbalance)	83
Brugerdefineret hvidbalance	83
Manuel korregering af hvidbalancen	84
Manuel indstilling af farvetemperatur med hvidbalance	85
Tilpasning af farver (Picture Style)	85
Tilpasning af Picture Styles	86
Lagring af brugerdefinerede Picture Styles	87
Optagelsesradius og fokusering	88
Optagelse med forudindstillede brændvidder (Trinvis zoom)	88
Optagelse af nærbilleder (makro)	88
Optagelse i manuel fokusmetode	89
Nem identificering af fokusområdet (MF-peaking)	90
Fokus-Bracketing (Metoden Fokus-BKT)	90
Digital tele-konverter	91
Valg af en AF-metode	91
Enkelt punkt AF	91
Ændring af AF-områdets placering og størrelse	91
(Enkelt punkt AF)	91
\pm +Sporing	92
Jævn zone AF	92
Optagelse med Servo AF	93
Ændring af fokusindstillingen	93
Finjustering af fokus	94
Valg af en person, der skal fokuseres på (Vælg ansigt)	94
Valg af de motiver, der skal fokuseres på (Touch AF)	95
Optagelse med AF-lås	95
Flash	96
Ændring af flashmetode	96
Auto	96
Til	96

Før brug

Grundlæggende vejledning

Avanceret vejledning

Grundlæggende oplysninger om kameraet

Auto-/Hybrid auto-metode

Andre optagelsesmetoder

P-metode

Tv-, Av-, M- og C-metode

Afspilningsmetode

Trådløse funktioner

Indstillingsmenu

Tilbehør

Appendiks

Indeks



Langsom synkronisering	96
Fra	96
Justering af flasheeksponeringskompensation.....	97
Optagelse med FE-lås.....	97
Ændring af flashens udløsnings tidspunkt.....	98
Andre indstillinger	98
Ændring af indstillinger for IS-indstilling	98
Tv-, Av-, M- og C-metode	99
Bestemte lukkertider ([Tv]-metode).....	99
Bestemte blænder ([Av]-metode)	100
Bestemte lukkertider og blænder ([M]-metode).....	100
Optagelse med lang eksponeringstid (Bulb)	101
Justering af flashoutput	102
Optagelse af film ved bestemte lukkertider og blænder.....	102
Tilpasning af kontrolelementer og skærm	103
Tilpasning af viste oplysninger.....	103
Tilpasning af de viste oplysninger	104
Konfiguration af Berør og træk AF.....	104
Ændring af indstillingerne for Berør og træk-handlinger	105
Begrænsning af det skærmområde, der er tilgængeligt for Berør og træk-handlinger	105
Tildeling af funktioner til kontrolelementer	105
Tilpasning af Lynindstillingsmenuen.....	107
Valg af elementer, der skal medtages i menuen.....	107
Omplacering af menupunkter	107
Lagring af optagelsesindstillinger.....	108
Indstillinger, der kan gemmes.....	108
Lagring af optagelsesmenupunkter, du ofte bruger (Min menu)	109
Omdøbning af Min menu-faner	110
Sletning af en Min menu-fane	110

Sletning af alle Min menu-faner eller -punkter.....	110
Tilpasning af visning af fanen Min menu	110
Afspilningsmetode.....	111
Afspilning.....	111
Betjening af den berøingsfølsomme skærm	112
Skift af visningsmetoder	113
Tilpasning af de viste optageinfo	113
Advarsel om overbelysning (for billedhøjlys).....	113
Histogram	113
RGB-histogram, GPS-informationsvisning	113
Visning af korte film, der er oprettet under optagelse af stillbilleder (filmresume).....	114
Visning efter dato.....	114
Kontrol af personer, der genkendes med Face ID.....	115
Gennemsyn og filtrering af billeder.....	115
Navigering gennem billeder i en oversigt	115
Betjening af den berøingsfølsomme skærm	116
Søgning efter billeder ud fra betingelser.....	116
Brug af frontvælger til at springe mellem billeder	117
Betjening af den berøingsfølsomme skærm	117
Visning af individuelle billeder i en gruppe	118
Redigering af id-oplysninger for ansigt.....	119
Redigering af navne	119
Sletning af navne.....	119
Billedvisningsindstillinger.....	120
Forstørrelse af billeder.....	120
Betjening af den berøingsfølsomme skærm	120
Forstørrelse med dobbeltryk	120
Diasvisning	121
Beskyttelse af billeder	121
Med menuen.....	121
Valg af billeder individuelt.....	122



Valg af en række.....	122
Beskyttelse af alle billeder på én gang.....	123
Fjernelse af beskyttelse af alle billeder på én gang.....	123
Sletning af billeder.....	123
Sletning af flere billeder på én gang.....	124
Valg af en udvælgelsesmetode.....	124
Valg af billeder individuelt.....	124
Valg af en række.....	125
Angivelse af alle billeder på én gang.....	125
Rotering af billeder.....	125
Med menuen.....	125
Deaktivering af Auto-rotering.....	126
Mærkning af billeder som favoritter.....	126
Med menuen.....	126
Praktisk kontrol: Touch-handlinger.....	127
Brug af touch-handlingers funktioner.....	127
Ændring af touch-handlingers funktioner.....	127
Tilgængelige funktioner.....	128
Redigering af stillbilleder.....	128
Ændring af størrelse på billeder.....	128
Med menuen.....	129
Beskæring.....	129
Anvendelse af filtereffekter.....	130
Korrigerende af røde øjne.....	131
Behandling af RAW-billeder med kameraet.....	132
Med menuen.....	133
Valg af billeder individuelt.....	133
Valg af en række.....	133
Redigering af film.....	134
Reducering af filstørrelser.....	135
Billedkvaliteten i komprimerede film.....	135
Sletning af filmkapitler.....	135

Visning af album (Story Highlights).....	136
Valg af temaer til album.....	136
Tilføjelse af baggrundsmusik til album.....	137
Oprettelse af dine egne album.....	138
Kombination af korte filmklip.....	139
Trådløse funktioner.....	141
Tilgængelige trådløse funktioner.....	141
Brug af Wi-Fi-funktioner.....	141
Brug af Bluetooth®-funktioner.....	141
Afsendelse af billeder til en smartphone.....	142
Afsendelse af billeder til en Bluetooth-aktiveret smartphone.....	142
Afsendelse af billeder til en NFC-kompatibel smartphone.....	144
Tilslutning via NFC, når kameraet er slukket eller i optagelsesmetode.....	144
Forbindelse via NFC i Afspilningsmetodeen.....	145
Tilslutning til en smartphone via Wi-Fi-menuen.....	146
Brug af et andet adgangspunkt.....	147
Tidligere adgangspunkter.....	148
Lagring af billeder på en computer.....	149
Forberedelse af registrering af en computer.....	149
Installer CameraWindow.....	149
Konfiguration af Wi-Fi-forbindelse på computeren (kun Windows).....	149
Lagring af billeder på en tilsluttet computer.....	150
Kontrol af adgangspunktets kompatibilitet.....	150
Brug af WPS-kompatible adgangspunkter.....	151
Oprettelse af forbindelse til angivne adgangspunkter.....	153
Tidligere adgangspunkter.....	153
Afsendelse af billeder til en registreret webtjeneste.....	154
Registrering af webtjenester.....	154
Registrering af CANON iMAGE GATEWAY.....	154
Registrering af andre webtjenester.....	156

Før brug

Grundlæggende vejledning

Avanceret vejledning

Grundlæggende oplysninger
om kameraet

Auto-/
Hybrid auto-metode

Andre optagelsesmetoder

P-metode

Tv-, Av-, M- og C-metode

Afspilningsmetode

Trådløse funktioner

Indstillingsmenu

Tilbehør

Appendiks

Indeks



Overførsel af billeder til webtjenester	156
Print af billeder trådløst fra en tilsluttet printer.....	157
Afsendelse af billeder til et andet kamera	159
Indstillinger for billedafsendelse	160
Afsendelse af flere billeder	160
Valg af billeder individuelt.....	160
Valg af en række.....	160
Afsendelse af favorittbilleder	161
Bemærkninger om afsendelse af billeder	161
Valg af opløsningen (Billedstørrelse).....	162
Tilføjelse af kommentarer	162
Automatisk afsendelse af billeder (Billedsynkronisering)	162
Første klargøring	162
Gør kameraet klar.....	162
Gør computeren klar	163
Afsendelse af billeder	163
Visning af billeder, der er sendt via Billedsynk. på en smartphone	164
Brug en smartphone til at se kamerabilleder og styre kameraet	164
Geotagging af billeder under optagelse.....	164
Fjernbetjening af kameraet fra en smartphone.....	165
Betjening af kameraet via Wi-Fi	165
Betjening af kameraet via Bluetooth.....	166
Redigering eller sletning af indstillinger for Wi-Fi	167
Redigering af forbindelsesoplysninger	167
Ændring af kaldenavn til enhed	167
Sletning af tilslutningsoplysninger	167
Angivelse af billeder, der kan vises på smartphones	168
Skift af kaldenavnet for kameraet.....	168
Gendannelse af trådløse kommunikationsindstillinger til standard	169

Fjernelse af oplysninger for enheder, der er parret via Bluetooth.....	169
Indstillingsmenu.....	170
Justering af kameraets grundlæggende funktioner.....	170
Datobaseret billedlagring.....	170
Filnummerering.....	170
Formatering af hukommelseskort	171
Formatering på lavt niveau	171
Ændring af videosystemet.....	172
Kalibrering af elektronisk vaterpas	172
Nulstilling af elektronisk vaterpas	172
Redigering af farver for oplysningerne på skærmen	172
Brug af Eco-tilstand	173
Justering af Energisparer	173
Skærmens lysstyrke	173
Verdensur	174
Dato og klokkeslæt	174
Objektivets tilbagetrækningstid.....	174
Sprog på skærmen	175
Slå lyden fra kameraets betjening	175
Justering af lydstyrken	175
Tilpasning af lyde.....	175
Startskærbillede.....	175
Skjul råd og tips	176
Angivelse af optagelsesmetoder efter ikon.....	176
Justering af touch-skærmen	176
Metrisk/ikke-metrisk visning.....	176
Kontrol af certificeringslogoer	176
Lagring af copyrightinformation sammen med billeder.....	177
Sletning af alle copyrightoplysninger.....	177
Justering af andre indstillinger.....	177
Gendannelse af kameraets standardindstillinger	178



Gendannelse af alle kameraets standardindstillinger.....	178
Gendannelse af standarder for individuelle funktioner	178
Tilbehør	179
Systemkort	180
Ekstratilbehør	181
Strømforsyninger	181
Flashenheder	181
Andet tilbehør	182
Printere	182
Foto- og filmlagring	182
Brug af ekstratilbehør	183
Afspilning på et tv	183
Opladning via USB	184
Brug af en computer til at oplade batteriet	185
Brug af modlysblænde (sælges særskilt)	185
Brug af fjernudløser (sælges særskilt).....	186
Ved brug fjernbetjening med timer (sælges særskilt)	186
Brug af ekstern flash (sælges særskilt)	187
Speedlite EX-serien	187
Brug af Speedlite-bracket SB-E2 (sælges særskilt)	188
Tilgængelige kameraindstillinger med ekstern flash (sælges særskilt).....	188
Brug af softwaren	189
Computerforbindelser via et kabel	189
Kontrol af dit computermiljø	189
Installation af softwaren	189
Lagring af billeder på en computer	189
Print af billeder	191
Nemt print	191
Konfigurering af printindstillinger	192
Beskæring af billeder før print	192
Valg af papirformat og layout før print	193

Mulige layoutindstillinger	193
Print af ID-billeder	193
Print af filmscener	194
Printmuligheder for film	194
Tilføjelse af billeder til printlisten (DPOF)	194
Konfigurering af printindstillinger	195
Indstilling af print for individuelle billeder	195
Indstilling af print for en serie af billeder	196
Indstilling af printning for alle billeder	196
Sletning af alle billeder fra printlisten	196
Print af billeder, der er føjet til printlisten (DPOF).....	196
Tilføjelse af billeder til en fotobog	197
Valg af en udvælgelsesmetode	197
Tilføjelse af billeder individuelt.....	197
Tilføjelse af alle billeder til en fotobog	197
Fjernelse af alle billeder fra en fotobog	197
Appendiks	198
Fejlfinding	198
Skærmmeddelelser	202
Skærmoplysninger	204
Optagelse (informationsvisning)	204
Batteriniveau	204
Under afspilning.....	205
Infovisning 1	205
Infovisning 2	205
Infovisning 3	206
Infovisning 4	206
Infovisning 5	206
Oversigt over filmkontrolpanel	206
Funktioner og menulister	207
Funktioner i de enkelte optagelsesmetoder.....	207
Lynindstillingsmenu	209

Før brug

Grundlæggende vejledning

Avanceret vejledning

Grundlæggende oplysninger om kameraet

Auto-/Hybrid auto-metode

Andre optagelsesmetoder

P-metode

Tv-, Av-, M- og C-metode

Afspilningsmetode

Trådløse funktioner

Indstillingsmenu

Tilbehør

Appendiks

Indeks



Fanen Optagelse	212
Fanen Opsætning	221
Fanen Min menu	221
Fanen Afspilning	222
Forholdsregler ved håndtering	222
Specifikationer	223
Billedsensor	223
Objektiv	223
Lukker	223
Blænde	223
Flash	223
Søger/skærm	223
Optagelse	224
Optagelse	224
Strøm	225
Interface	225
Betjeningsmiljø	226
Dimensioner (CIPA-kompatibel)	226
Vægt (CIPA-kompatibel)	226
Batteripakke NB-13L	226
Batterioplader CB-2LHE	226
Kompakt strømadapter CA-DC30E	226
Indeks	227
Forholdsregler for trådløse funktioner (Wi-Fi, Bluetooth eller andre)	229
Sikkerhedsregler for interferens med radiobølger	229
Sikkerhedsregler	229
Tredjepartsoftware	230
Personlige oplysninger og forholdsregler om sikkerhed	231
Varemærker og licenser	231
Ansvarsfraskrivelse	231

Før brug

Grundlæggende vejledning

Avanceret vejledning

Grundlæggende oplysninger
om kameraet

Auto-/
Hybrid auto-metode

Andre optagelsesmetoder

P-metode

Tv-, Av-, M- og C-metode

Afspilningsmetode

Trådløse funktioner

Indstillingsmenu

Tilbehør

Appendiks

Indeks



Almindelig kamerabetjening

Optag

- Bruge kameravalgte indstillinger (Auto-metode, Hybrid auto-metode)
 - [35](#), [37](#)
- Optag dog selv med optimale indstillinger (Selvportræt)
 - [59](#)
- Optag panorama (Panoramaoptagelse)
 - [60](#)

Tage gode billeder af folk



Tilpasse til bestemte motiver



Håndholdt
nattescene
([56](#))



Under vandet
([56](#))



Fyrværkeri
([56](#))



Stjernehimmel
([67](#))

Anvendelse af specialeffekter



Glat hud
([60](#))



Monochrome
([62](#))



Blød fokusering
([62](#))



Vidvinkleffekt
([63](#))



Som oliemalerier
([63](#))



Som akvarelmalerier
([64](#))



Legetøjskameraeffekt
([64](#))



Miniatureeffekt
([65](#))

- Fokusere på ansigter
 - [35](#), [56](#), [92](#), [94](#)
- Uden brug af flash (Deaktiveret flash)
 - [35](#)
- Tage dig selv med på billedet (Selvudløser)
 - [42](#)
- Filmklip og billeder sammen (Movie Digest)
 - [37](#)
- Udtrykke en fornemmelse af hastighed med en sløret baggrund
 - [61](#)

Før brug

Grundlæggende vejledning

Avanceret vejledning

Grundlæggende oplysninger
om kameraet

Auto-/
Hybrid auto-metode

Andre optagelsesmetoder

P-metode

Tv-, Av-, M- og C-metode

Afspilningsmetode

Trådløse funktioner

Indstillingsmenu

Tilbehør

Appendiks

Indeks



▶ Vis

- Se billeder (Afspilningsmetode)
 - 📖 111
- Automatisk afspilning (Diasshow)
 - 📖 121
- På et tv
 - 📖 183
- På en computer
 - 📖 189
- Gennemse billeder hurtigt
 - 📖 115
- Slette billeder
 - 📖 123
- Opret et album automatisk
 - 📖 136

📺 Optag/vis film

- Optag film
 - 📖 35, 📖 72, 📖 102
- Se film (Afspilningsmetode)
 - 📖 111

🖨️ Print

- Print billeder
 - 📖 191

📄 Gem

- Gemme billeder på en computer
 - 📖 189

📶 Brug af Wi-Fi-funktioner

- Sende billeder til en smartphone
 - 📖 142
- Dele billeder på nettet
 - 📖 154
- Sende billeder til en computer
 - 📖 162

Før brug

Grundlæggende vejledning

Avanceret vejledning

Grundlæggende oplysninger om kameraet

Auto-/Hybrid auto-metode

Andre optagelsesmetoder

P-metode

Tv-, Av-, M- og C-metode

Afspilningsmetode

Trådløse funktioner

Indstillingsmenu

Tilbehør

Appendiks

Indeks



Sikkerhedsinstruktioner

Sørg for at læse disse instruktioner, så du kan betjene produktet på en sikker måde.

Følg disse instruktioner for at forhindre personskade på de, der betjener produktet.

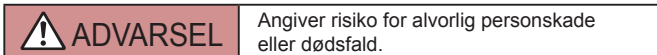

- Hold dette udstyr uden for børns rækkevidde. En rem omkring en persons hals kan resultere i kvælning.
- Brug kun strømkilder, der er angivet i denne instruktionsmanual, til dette produkt.
- Forsøg ikke at skille produktet ad eller ændre det.
- Udsæt ikke produktet for hårde stød eller vibration.
- Rør ikke ved nogen synlige indvendige dele.
- Stop med at bruge produktet i alle tilfælde af usædvanlige omstændigheder, f.eks. i tilfælde af røg eller en mærkelig lugt.
- Brug ikke organiske opløsningsmidler såsom alkohol, benzin eller fortynder til at rengøre produktet.
- Lad være med at gøre produktet vådt.
- Undgå, at der kommer fremmedlegemer eller væske ind i produktet.
- Brug ikke produktet, hvor der findes brændbare luftarter. Dette kan medføre elektrisk stød, eksplosion eller brand.
- Hvis produktet har en søger, skal du ikke kigge gennem søgeren mod kraftige lyskilder, f.eks. solen på en klar dag, lasere eller andre kraftige kunstige lyskilder. Dette kan beskadige dit syn.

- Vær opmærksom på følgende anvisninger, når du benytter kommercielt tilgængelige batterier eller medfølgende batteripakker.
 - Brug kun batterier/batteripakker til det angivne produkt.
 - Udsæt ikke batterier/batteripakker for varme eller åben ild.
 - Oplad ikke batterier/batteripakker med batteriopladere, der ikke er godkendt.
 - Udsæt ikke polerne for snavs, og lad dem ikke komme i kontakt med metalnåle eller andre metalgenstande.
 - Brug ikke lækkende batterier/batteripakker.
 - Før du kasserer batterier/batteripakker, skal du dække polerne med tape eller andet isolerende materiale.

Dette kan medføre elektrisk stød, eksplosion eller brand. Hvis et batteri/en batteripakke lækker, og materialet kommer i kontakt med din hud eller dit tøj, skal du omgående skylle omhyggeligt med rindende vand. Hvis du får det i øjnene, skal du skylle omhyggeligt med rigelige mængder rindende vand og omgående søge lægehjælp.

- Vær opmærksom på følgende, når du bruger en batterioplader eller en vekselstrømsadapter.
 - Fjern regelmæssigt støvophobing fra strømstikket og stikkontakten med en tør klud.
 - Sæt ikke stikket i, og tag ikke stikket ud af produktet med våde hænder.
 - Brug ikke produktet, hvis stikket ikke er sat helt ind i stikkontakten.
 - Udsæt ikke strømstikket og polerne for snavs, og lad dem ikke komme i kontakt med metalnåle eller andre metalgenstande.
- Berør ikke batteriopladeren eller vekselstrømsadapteren i tordenvej, hvis de er tilsluttet en stikkontakt.
- Placer ikke tunge genstande på lysnetledningen. Lad være med at beskadige, knække eller ændre lysnetledningen.
- Pak ikke produktet ind i klæder eller andre materialer, når det er i brug eller umiddelbart efter brug, når produktet stadig er varmt.
- Lad ikke produktet være tilsluttet en strømkilde i længere perioder. Dette kan medføre elektrisk stød, eksplosion eller brand.

Før brug

Grundlæggende vejledning

Avanceret vejledning

Grundlæggende oplysninger om kameraet

Auto-/Hybrid auto-metode

Andre optagelsesmetoder

P-metode

Tv-, Av-, M- og C-metode

Afspilningsmetode

Trådløse funktioner

Indstillingsmenu

Tilbehør

Appendiks

Indeks



- Tillad ikke, at produktet er i kontakt med det samme område af huden i længere perioder under anvendelse.

Selvom produktet ikke føles for varmt, kan dette resultere i brandsår ved lave temperaturer, som vises som hudrødmen eller vabler. Brug af et stativ eller et lignende udstyr anbefales, når produktet bruges på varme steder og af personer med kredsløbsproblemer eller med mindre følsom hud.

- Følg alle anvisninger om at slukke for produktet på steder, hvor det er forbudt at bruge det.

Hvis du ikke gør det, kan det få andet udstyr til at fejle på grund af effekten af elektromagnetiske bølger. Det kan endda resultere i ulykker.



FORSIGTIG

Angiver risikoen for personskade.

- Udløs ikke flashen i nærheden af dine øjne.
Det kan skade dine øjne.
- Remmen er kun tiltænkt til brug på kroppen. Produktet kan blive beskadiget, hvis du hænger det i remmen på en krog eller en anden genstand. Lad også være med at ryste produktet eller udsætte det for hårde stød.
- Udsæt ikke objektivet for kraftigt tryk, og pas på, at det ikke støder mod andre genstande.
Dette kan medføre personskade eller beskadige produktet.
- Flashen udsender høje temperaturer, når den udløses. Hold fingrene og andre dele af kroppen og genstande væk fra flashen, når du tager billeder.
Dette kan medføre forbrændinger eller fejlfunktion af flashen.
- Efterlad ikke produktet på steder med ekstremt høje eller lave temperaturer.
Produktet kan blive ekstremt varmt/koldt og forårsage forbrændinger eller personskade, hvis det berøres.

FORSIGTIG

Angiver muligheden for beskadigelse af udstyret.

- Ret ikke kameraet mod intense lyskilder, f.eks. solen på en klar dag eller en intens kunstig lyskilde.
Hvis du gør det, kan det beskadige billedsensoren eller andre interne komponenter.
- Sørg for, at der ikke kommer støv eller sand ind i kameraet, hvis du bruger det på en sandstrand eller på steder, hvor det blæser meget.
- Aftør eventuel støv eller andre fremmedlegemer på flashen med en vatpind eller en klud.
Den varme, der udsendes fra flashen, kan forårsage, at fremmedlegemer ryger, eller at produktet ikke fungerer korrekt.
- Tag batteripakken/batterierne ud, og læg batteripakken/batterierne væk, når du ikke bruger produktet.
Eventuel batterilækage, der forekommer, kan forårsage produktskade.
- Dæk batteripakkens/batteriernes poler med tape eller andet isolerende materiale, før du kasserer batteripakken/batterierne.
Kontakt med andre materialers metaldele kan medføre brand eller eksplosioner.
- Tag stikket ud af den batterioplader, der bruges sammen med produktet, når den ikke er i brug. Undlad at dække den med en klud eller andre genstande, når den er i brug.
Hvis enheden er tilsluttet i længere tid af gangen, kan den blive overophedet eller ødelagt, hvilket kan medføre brand.
- Efterlad ikke dedikerede batteripakker i nærheden af kæledyr.
Hvis kæledyr bider i batteripakken, kan det medføre lækage, overophedning eller eksplosion og resultere i produktbeskadigelse eller brand.
- Hvis dit produkt bruger flere batterier, må du ikke bruge batterier med forskellig opladningstilstand sammen, og du må ikke benytte en kombination af nye og gamle batterier. Isæt ikke batterierne med polerne + og – omvendt.
Det kan medføre fejl på produktet.

Før brug

Grundlæggende vejledning

Avanceret vejledning

Grundlæggende oplysninger om kameraet

Auto-/Hybrid auto-metode

Andre optagelsesmetoder

P-metode

Tv-, Av-, M- og C-metode

Afspilningsmetode

Trådløse funktioner

Indstillingsmenu

Tilbehør

Appendiks

Indeks



Grundlæggende vejledning

Grundlæggende funktioner

Grundlæggende oplysninger og vejledning fra den første klargøring til optagelse og afspilning

Betjening af den berøringsfølsomme skærm

Kameraets berøringsfølsomme skærm muliggør intuitiv betjening ved blot at berøre eller trykke på skærmen.

Trykke



Rør kortvarigt ved skærmen med fingeren.

- Denne bevægelse bruges til at optage, konfigurere kamerafunktioner osv.

Trække

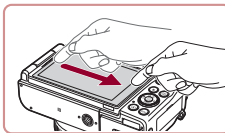

Tryk på skærmen, og træk fingeren hen over skærmen.

- Bruges til afspilningsfunktioner som f.eks. skift til næste billede eller flytning af den del af det forstørrede billedområde, der vises.

Før brug

Grundlæggende vejledning

Avanceret vejledning

Grundlæggende oplysninger om kameraet

Auto-/Hybrid auto-metode

Andre optagelsesmetoder

P-metode

Tv-, Av-, M- og C-metode

Afspilningsmetode

Trådløse funktioner

Indstillingsmenu

Tilbehør

Appendiks

Indeks



Første klargøring

Gør klar til optagelse ved at følge nedenstående fremgangsmåde.

Montering af tilbehør

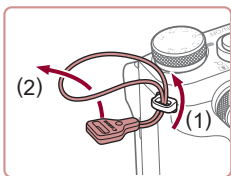

1 Monter remadapteren.

- Sæt den medfølgende remadapter fast på kameraet som vist.
- Fastgør remadapteren på samme måde på den anden side af kameraet.

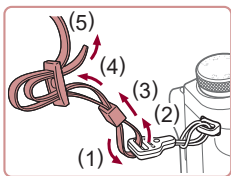

2 Monter remmen.

- Sæt den medfølgende rem til remadapteren fast som vist.
- Fastgør remmen på samme måde på den anden side af kameraet.

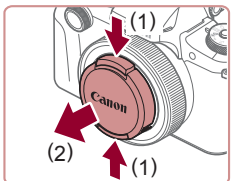

3 Monter objektivdækslet.

- Fjern midlertidigt objektivdækslet fra objektivet.

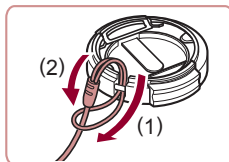

- Før den mindre løkke gennem objektivdækslet for at vedhæfte den som vist, og vedhæft remmen til objektivdækslet til remmen.

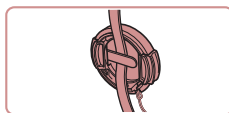
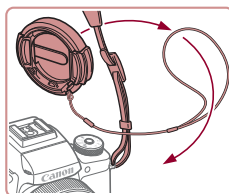

- Fjern altid objektivdækslet, før du tænder kameraet. Forsøg at sætte objektivdækslet fast på remmen, når dækslet ikke bruges.
- Sæt objektivdækslet på objektivet, når kameraet ikke bruges.

Sådan holder du kameraet



- Placer remmen om halsen.
- Når du tager billeder, skal du holde armene tæt ind til kroppen og holde kameraet med et fast greb for at forhindre, at det bevæger sig. Anbring ikke fingrene på flashen, hvis den er løftet.

Før brug

Grundlæggende vejledning

Avanceret vejledning

Grundlæggende oplysninger om kameraet

Auto-/Hybrid auto-metode

Andre optagelsesmetoder

P-metode

Tv-, Av-, M- og C-metode

Afspilningsmetode

Trådløse funktioner

Indstillingsmenu

Tilbehør

Appendiks

Indeks



Opladning af batteripakken

Oplad batteripakken med den medfølgende batterioplader før brug. Sørg for at oplade batteripakken, inden kameraet tages i brug, da kameraet ikke sælges med batteripakken opladet.

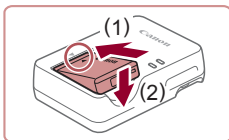

1 Isæt batteripakken.

- Når du har justeret ▲-mærket på batteripakken med mærket på opladeren, skal du indsætte batteripakken ved at skubbe den ind (1) og ned (2).

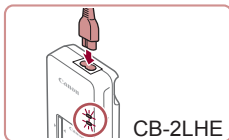

2 Oplad batteripakken.

- **CB-2LHE:** Sæt netledningen i opladeren, og sæt derefter den anden ende i en stikkontakt.
- Opladningsindikatoren lyser orange, og opladningen begynder.
- Indikatoren lyser grønt, når opladningen er færdig.

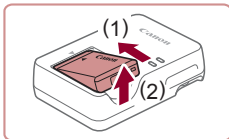

3 Fjern batteripakken.

- Tag batteriopladeren ud af stikkontakten, og fjern derefter batteripakken ved at skubbe den ind (1) og op (2).



- For at beskytte batteripakken og forlænge dens levetid må du ikke oplade den kontinuerligt i mere end 24 timer i træk.
- For batteriopladere, der bruger en netledning, må opladeren og ledningen ikke fastgøres til andre genstande. Det kan medføre fejl eller beskadigelse af produktet.
- Opladeren kan bruges i områder med 100-240 V (50/60 Hz) vekselstrøm. Brug en stikadapter, der fås i handlen, til stikkontakter af andre typer. Brug ikke elektriske transformere til rejsebrug, da de kan skade batteripakken.



- I "Strøm" (225) findes der oplysninger om opladningstid, antal billeder og optagelsestid med en fuldt opladet batteripakke.
- Opladete batteripakker aflades naturligt, selvom de ikke bruges. Oplad batteripakken samme dag, den skal bruges (eller umiddelbart før).
- Som en visuel påmindelse om opladningsstatus kan du montere batteridækslet, så ▲ er synlig på en opladet batteripakke og skjult på en ikke-opladet batteripakke.

Før brug

Grundlæggende vejledning

Avanceret vejledning

Grundlæggende oplysninger om kameraet

Auto-/Hybrid auto-metode

Andre optagelsesmetoder

P-metode

Tv-, Av-, M- og C-metode

Afspilningsmetode

Trådløse funktioner

Indstillingsmenu

Tilbehør

Appendiks

Indeks



Isætning af batteripakken og hukommelseskortet

Isæt den medfølgende batteripakke og et hukommelseskort (sælges særskilt).

Bemærk, at før du bruger et hukommelseskort, der er nyt, eller som er formateret i en anden enhed, skal du formatere hukommelseskortet med dette kamera (171).

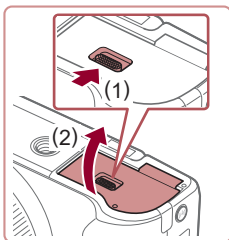

1 Åbn dækslet.

- Skub kontakten til siden (1), og åbn dækslet (2).

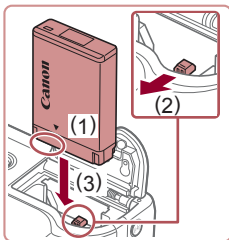

2 Isæt batteripakken.

- Hold batteripakken med kontakterne som vist på billedet (1), skub batterilåsen mod (2), og tryk batteripakken mod (3), indtil den klikker på plads i låst position.
- Batteripakken kan ikke fastlåses i korrekt position, hvis du vender den forkert, når du isætter den. Kontroller altid, at batteripakken vender korrekt og låses, når du sætter den i.

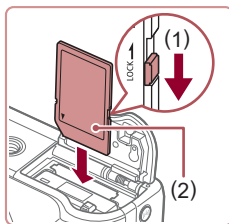

3 Kontroller kortets skrivebeskyttelseskontakt, og isæt hukommelseskortet.

- Det er ikke muligt at optage på hukommelseskort med en skrivebeskyttelseskontakt, der er i låst position. Flyt kontakten mod (1).
- Isæt hukommelseskortet med mærkaten (2) vendt som vist, indtil det klikker på plads.
- Sørg for, at hukommelseskortet vender korrekt, når du sætter det i. Hvis du vender hukommelseskort forkert, kan det beskadige kameraet.

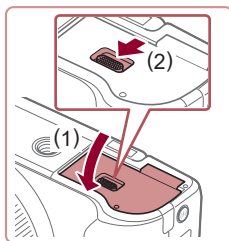

4 Luk dækslet.

- Luk dækslet (1), og hold det nede, mens du skubber kontakten til siden, indtil det klikker på plads i den lukkede position (2).

Før brug

Grundlæggende vejledning

Avanceret vejledning

Grundlæggende oplysninger om kameraet

Auto-/Hybrid auto-metode

Andre optagelsesmetoder

P-metode

Tv-, Av-, M- og C-metode

Afspilningsmetode

Trådløse funktioner

Indstillingsmenu

Tilbehør

Appendiks

Indeks



Fjernelse af batteripakken og hukommelseskortet

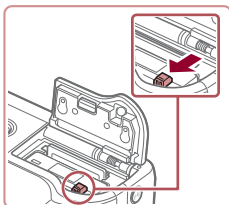

Fjern batteripakken.

- Åbn dækslet, og tryk batterilåsen i pilens retning.
- Batteripakken skubbes op.

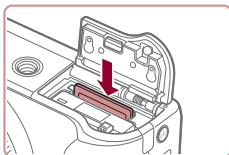

Fjern hukommelseskortet.

- Tryk hukommelseskortet ind, indtil det klikker, og slip det derefter langsomt.
- Hukommelseskortet skubbes op.

Brug af skærmen

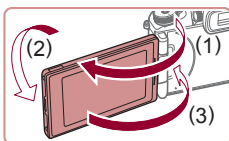

- Åbn skærmen (1), og rotér den 180 ° mod objektivet (2).
- Luk skærmen i denne retning (3).



- Skærmen kan kun åbnes ca. 180 ° i retningen (1). Undgå at åbne skærmen mere, da det vil beskadige kameraet.

Justering af skærmens vinkel og position

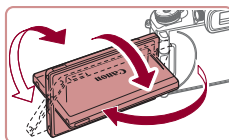

- Du kan frit justere skærmens vinkel og retning efter behov, så det passer til optageforholdene.
- Beskyt skærmen, når kameraet ikke bruges, ved at holde den lukket og vendt ind mod kamerahuset.



- Åbn skærmen for at aktivere den, hvis kameraet er tændt. Derved aktiveres søgeren. På samme måde skal du lukke skærmen (mod kamerahuset) for at deaktivere den og aktivere søgeren.
- Når du selv skal med på billeder, kan du få vist et spejlbillede af dig selv ved at dreje skærmen om mod kameraets forside. Du kan annullere funktionen Vendt display ved at trykke på **MENU**-knappen, vælge [Vendt display] på fanen [1], trykke på [1] og derefter trykke på [▲][▼]-knapperne for at vælge [Fra].

Indstilling af dato og klokkeslæt

Indstil den rigtige dato og det rigtige klokkeslæt korrekt på følgende måde, hvis [Dato/Tid] vises, når du tænder kameraet. De oplysninger, du angiver på denne måde, registreres under billedegenskaber, når du optager, og de bruges, når du administrerer billeder efter optagedato eller printer billeder, der viser datoen.



1 Tænd kameraet.

- Tryk på knappen ON/OFF.
- Skærmen [Dato/Tid] vises.

Før brug

Grundlæggende vejledning

Avanceret vejledning

Grundlæggende oplysninger om kameraet

Auto-/Hybrid auto-metode

Andre optagelsesmetoder

P-metode

Tv-, Av-, M- og C-metode

Afspilningsmetode

Trådløse funktioner

Indstillingsmenu

Tilbehør

Appendiks

Indeks



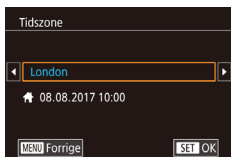
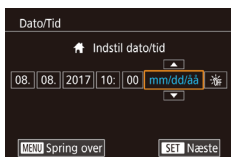

2 Angiv dato og klokkeslæt.

- Tryk på [◀][▶]-knapperne for at vælge et element.
- Tryk på [▲][▼]-knapperne, eller drej [☉]-vælgeren for at angive dato og klokkeslæt.
- Tryk på [☉]-knappen, når du er færdig.

3 Angiv din egen tidszone.

- Tryk på [◀][▶]-knapperne for at vælge din egen tidszone.

4 Afslut konfigurationen.

- Tryk på [☉]-knappen, når du er færdig. Der vises en bekræftelsesmeddelelse, og derefter vises indstillingsskærmen ikke længere.
- Tryk på knappen ON/OFF for at slukke kameraet.



- Medmindre du indstiller datoen, klokkeslættet og din egen tidszone, vises skærmen [Dato/Tid], hver gang du tænder kameraet. Angiv de korrekte oplysninger.



- Du kan indstille sommertid (plus 1 time) ved at vælge [☀] i trin 2 og derefter vælge [☀] ved at trykke på [▲][▼]-knapperne eller dreje [☉]-vælgeren.



- Du kan også indstille dato og klokkeslæt ved at trykke på det ønskede punkt på skærmen i trin 2 og derefter trykke på [▲][▼] efterfulgt af [SET]. På samme måde kan du indstille din egen tidszone ved at trykke på [◀][▶] på skærmen i trin 3 efterfulgt af [SET].

Ændring af dato og klokkeslæt

Du kan indstille dato og klokkeslæt på følgende måde.

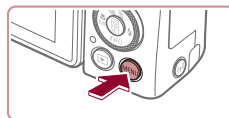

1 Abn menuskærmen.

- Tryk på [MENU]-knappen.

2 Vælg [Dato/Tid].

- Tryk på [◀][▶]-knapperne, eller drej [☉]-vælgeren for at vælge fanen [2].
- Tryk på [▲][▼]-knapperne, eller drej [☉]-vælgeren for at vælge [Dato/Tid], og tryk derefter på [☉]-knappen.

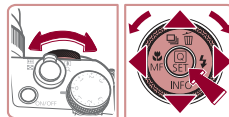

3 Redigér datoen og klokkeslættet.

- Udfør trin 2 i "Indstilling af dato og klokkeslæt" (21) for at justere indstillingerne.
- Tryk på [MENU]-knappen for at lukke menuskærmen.



- Kameraet har et indbygget dato/klokkeslæt-batteri (backup-batteri), der gør det muligt at gemme indstillingerne for dato og klokkeslæt i ca. 3 uger, efter at batteripakken er fjernet.
- Hvis du isætter en opladet batteripakke, kan dato/klokkeslæt-batteriet oplades på ca. 4 timer, selvom kameraet er slukket.
- Hvis dato/klokkeslæt-batteriet er brugt op, vises skærmen [Dato/Tid], når du tænder kameraet. Indstil korrekt dato og klokkeslæt som beskrevet i "Indstilling af dato og klokkeslæt" (21).

Før brug

Grundlæggende vejledning

Avanceret vejledning

Grundlæggende oplysninger om kameraet

Auto-/Hybrid auto-metode

Andre optagelsesmetoder

P-metode

Tv-, Av-, M- og C-metode

Afspilningsmetode

Trådløse funktioner

Indstillingsmenu

Tilbehør

Appendiks

Indeks



Sprog på skærmen

Skift sproget på skærmen efter behov.

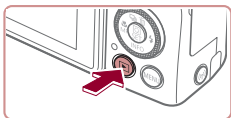

1 Skift til afspilningsmetode.

- Tryk på [▶] -knappen.

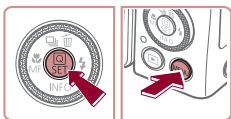

2 Åbn indstillingsskærmen.

- Tryk på [MENU] -knappen, hold den nede, og tryk derefter straks på [▶] -knappen.

English	Norsk	Română
Deutsch	Svenska	Türkçe
Français	Español	العربية
Nederlands	Ελληνικά	ភាសាខ្មែរ
Dansk	Русский	简体中文
Português	Polski	繁體中文
Suomi	Čeština	한국어

3 Indstil sproget på skærmen.

- Tryk på [▲][▼][◀][▶] -knapperne, eller drej [WHEEL] -vælgeren for at vælge et sprog, og tryk derefter på [MENU] -knappen.
- Når sproget på skærmen er indstillet, vises indstillingsskærmen ikke længere.



- Det aktuelle klokkeslæt vises, hvis du venter for længe i trin 2, efter at du har trykket på [MENU] -knappen, før du trykker på [▶] -knappen. Tryk i så fald på [MENU] -knappen for at fjerne visning af klokkeslættet, og gentag derefter trin 2.
- Du kan også ændre sproget på skærmen ved at trykke på [MENU] -knappen og vælge [Sprog] på fanen [3].



- Du kan også indstille sproget på skærmen ved at trykke på et sprog på skærmen i trin 3 og trykke på det igen.

Afprøvning af kameraet

▶ Stillbilleder ▶ Film

Prøv kameraet ved at tænde det, optage nogle stillbilleder eller film og vise dem.

Optagelse (Smart Auto)

Hvis du vil bruge fuldautomatisk valg af optimale indstillinger til bestemte motiver, skal du lade kameraet bestemme motiv- og optageforholdene.

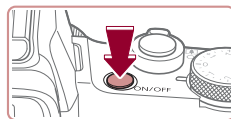

1 Tænd kameraet.

- Tryk på knappen ON/OFF.
- Startskærmen vises.

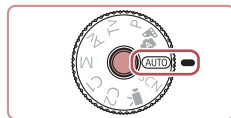

2 Skift til [AUTO]-metode.

- Hold udløserknappen til programvælgeren nede, og drej programvælgeren til [AUTO].
- Ret kameraet mod et motiv. Fra kameraet kommer der en svag kliklyd, mens det bestemmer motivet.
- Ikoner, der repræsenterer motiv- og billedstabiliseringsmetode, vises øverst til venstre på skærmen.
- Rammer rundt om registrerede motiver viser, at de er i fokus.

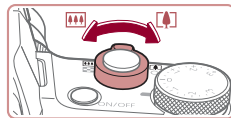

3 Zoom ind eller ud efter behov.

- Du kan zoome ind og forstørre motivet ved at flytte zoomknappen mod [▲] (tele), og du kan zoome ud fra motivet ved at flytte den mod [▼] (vidvinkel).

Før brug

Grundlæggende vejledning

Avanceret vejledning

Grundlæggende oplysninger om kameraet

Auto-/Hybrid auto-metode

Andre optagelsesmetoder

P-metode

Tv-, Av-, M- og C-metode

Afspilningsmetode

Trådløse funktioner

Indstillingsmenu

Tilbehør

Appendiks

Indeks



4 Optag.

Optagelse af stillbilleder

1) Fokuser.

- Tryk forsigtigt udløserknappen halvt ned. Kameraet bipper to gange efter fokusering, og der vises områder, som angiver de billedområder, der er i fokus.

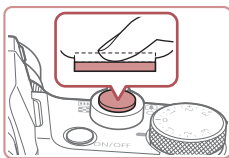

- Hvis [Løft flashen] vises, skal du løfte flashen med dine fingre. Den udløses under optagelsen. Hvis du ikke vil bruge flashen, skal du skubbe den i kameraet med fingeren.

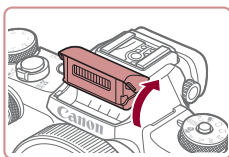

2) Optag.

- Tryk udløserknappen helt ned.
- Når kameraet tager billedet, lyder der en lukkerlyd, og flashen udløses automatisk i svag belysning, hvis du har løftet flashen.
- Hold kameraet i ro, indtil lukkerlyden ikke længere høres.
- Når dit billede er blevet vist, vender kameraet tilbage til optagelsesskærmen.

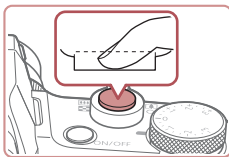

Filmoptagelse

1) Start optagelse.

- Tryk på filmknappen. Kameraet bipper én gang, når optagelsen begynder, og der vises [●REC] sammen med den forløbne tid (1).
- Der vises sorte bjælker øverst og nederst på skærmen, og motivet er lidt forstørret. De sorte bjælker angiver de billedområder, der ikke gemmes.
- Rammer rundt om registrerede ansigter viser, at de er i fokus.
- Tag fingeren væk fra filmknappen, når optagelsen begynder.

2) Stop optagelse.

- Tryk på filmknappen igen for at stoppe optagelse. Kameraet bipper to gange, når optagelsen stopper.

Afspilning

Efter optagelse af billeder eller film kan du få dem vist på skærmen på følgende måde.

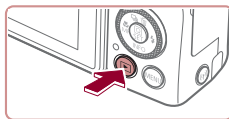

1 Skift til Afspilningsmetode.

- Tryk på [▶] -knappen.
- Det sidste billede vises.



2 Vælg billeder.

- Du kan få vist det forrige billede ved at trykke på [◀]-knappen eller dreje [⦿]-vælgeren mod uret. Du kan få vist det næste billede ved at trykke på [▶]-knappen eller dreje [⦿]-vælgeren med uret.
- Tryk på [◀][▶]-knapperne, og hold dem nede for hurtigt at gennemse billederne.

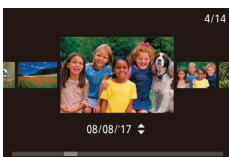

- Du kan få adgang til denne skærm (rullevisningsmetode) ved at dreje [⦿]-vælgeren hurtigt. I denne metode skal du dreje [⦿]-vælgeren for at gennemse billeder.
- Hvis du vil vende tilbage til visning af enkeltbilleder, skal du trykke på [⦿]-knappen.
- Film kan kendes på ikonet [SET ▶]. Gå til trin 3 for at afspille film.

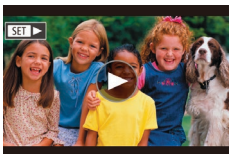

3 Afspil film.

- Tryk på [⦿]-knappen, tryk på [▲][▼]-knapperne for at vælge [▶], og tryk derefter på [⦿]-knappen igen.
- Afspilningen starter nu, og når filmen er færdig, vises [SET ▶].
- Tryk på [▲][▼]-knapperne under afspilningen for at justere lydstyrken.



- Tryk udløserknappen halvt ned for at skifte fra afspilningsmetode til optagelsesmetode.



- Du kan også starte filmafspilning ved at trykke på [▶]. Træk hurtigt op eller ned over skærmen under afspilning for at justere lydstyrken.

Sletning af billeder

Du kan vælge og slette uønskede billeder et ad gangen. Pas på, når du sletter billeder, da de ikke kan gendannes.



1 Vælg et billede, der skal slettes.

- Tryk på [◀][▶]-knapperne, eller drej [⦿]-vælgeren for at vælge et billede.



2 Slet billedet.

- Tryk på [▲]-knappen.
- Når der vises [Slet?], skal du trykke på [◀][▶]-knapperne eller dreje [⦿]-vælgeren for at vælge [Slet] og derefter trykke på [⦿]-knappen.
- Det aktuelle billede slettes nu.
- Du kan annullere sletningen ved at trykke på [◀][▶]-knapperne eller dreje [⦿]-vælgeren for at vælge [Annullér] og derefter trykke på [⦿]-knappen.



- Du kan vælge flere billeder for at slette dem samtidig (124).



- Du kan også slette det aktuelle billede ved at trykke på [Slet] på skærmen i trin 2.
- Det er også muligt at slette billeder vha. touch-handlinger (127).

Før brug

Grundlæggende vejledning

Avanceret vejledning

Grundlæggende oplysninger om kameraet

Auto-/Hybrid auto-metode

Andre optagelsesmetoder

P-metode

Tv-, Av-, M- og C-metode

Afspilningsmetode

Trådløse funktioner

Indstillingsmenu

Tilbehør

Appendiks

Indeks



Avanceret vejledning

Grundlæggende oplysninger om kameraet

Andre grundlæggende funktioner og flere måder, du kan have glæde af kameraet på, herunder optagelses- og afspilningsmuligheder

Til/Fra



Optagelsesmetode

- Tryk på knappen ON/OFF for at tænde kameraet og gøre klar til optagelse.
- Tryk på knappen ON/OFF igen for at slukke kameraet.

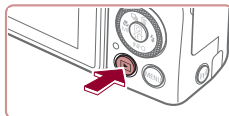

Afspilningsmetode

- Tryk på [▶]-knappen for at tænde kameraet og se dine billeder.
- Tryk på [▶]-knappen igen for at slukke kameraet.



- Tryk på [▶]-knappen for at skifte fra optagelsesmetode til afspilningsmetode.
- Tryk udløserknappen halvt ned (27) for at skifte fra afspilningsmetode til optagelsesmetode.
- Når kameraet er i afspilningsmetode, trækkes objektivet tilbage efter ca. et minut. Du kan slukke kameraet, når objektivet er trukket tilbage, ved at trykke på [▶]-knappen.

Før brug

Grundlæggende vejledning

Avanceret vejledning

Grundlæggende oplysninger om kameraet

Auto-/Hybrid auto-metode

Andre optagelsesmetoder

P-metode

Tv-, Av-, M- og C-metode

Afspilningsmetode

Trådløse funktioner

Indstillingsmenu

Tilbehør

Appendiks

Indeks



Energisparefunktioner (Autosluk)

For at spare batteristrøm, deaktiverer kameraet automatisk skærmen (Display fra) og slukkes, når det ikke har været anvendt i et bestemt tidsrum. Skærmen deaktiveres automatisk efter ca. et minuts inaktivitet og efter endnu et minut trækkes objektivet tilbage og kameraet slukker af sig selv. Når skærmen er slukket, men objektivet stadig er ude, skal du trykke udløserknappen halvt ned (📖27) for at aktivere skærmen og gøre klar til optagelse.



- Du kan deaktivere Autosluk og justere tidspunktet for Display fra, hvis du foretrækker det (📖173).
- Energisparer er ikke aktiv, når kameraet er tilsluttet andre enheder via Wi-Fi (📖141), eller når det er tilsluttet en computer (📖189).

Udløserknop

Du kan sikre, at billederne er i fokus, ved altid først at trykke udløserknappen halvvejs ned og derefter trykke knappen helt ned for at tage billedet, når motivet er i fokus. I denne vejledning er betjening af udløserknappen beskrevet som at trykke *-knappen halvt ned* eller *helt ned*.

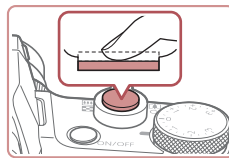

1 Tryk halvt ned. (Tryk let for at fokusere).

- Tryk udløserknappen halvt ned. Kameraet bipper to gange, og der vises områder omkring de billedområder, der er i fokus.

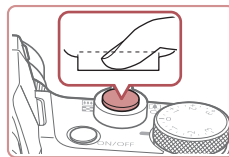

2 Tryk helt ned. (Når knappen er trykket halvt ned, trykkes den helt ned for at tage billedet).

- Kameraet tager billedet, når der afspilles en lukkerlyd.
- Hold kameraet i ro, indtil lukkerlyden ikke længere høres.



- Billedet kan blive uskarpt, hvis du tager billedet uden først at trykke udløserknappen halvt ned.
- Lukkerlydens længde varierer, afhængigt af hvor lang tid der kræves for at tage billedet. Det kan tage længere tid på nogle optagelsessteder, og billederne bliver slørede, hvis du flytter kameraet (eller motivet bevæger sig), før lukkerlyden er ophørt.

Før brug

Grundlæggende vejledning

Avanceret vejledning

Grundlæggende oplysninger om kameraet

Auto-/Hybrid auto-metode

Andre optagelsesmetoder

P-metode

Tv-, Av-, M- og C-metode

Afspilningsmetode

Trådløse funktioner

Indstillingsmenu

Tilbehør

Appendiks

Indeks



Søger

► Stillbilleder ► Film

Optagelse er nemmere med en søger, som hjælper dig med at fokusere på motiver.

1 Skift mellem skærmen og søgeren efter behov.

- Hvis du flytter søgeren tæt på dit øje, aktiveres dens skærm, og kameraskærmen deaktiveres.
- Hvis du flytter søgeren væk fra dit øje, deaktiveres dens skærm, og kameraskærmen aktiveres.

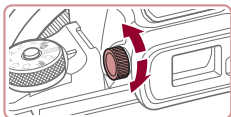

2 Justér dioptrien.

- Drej vælgeren for bringe billeder fra søgeren i skarpt fokus.



- Søgerens skærm og kameraets skærm kan ikke være aktive på samme tid.



- Selvom søgeren fremstilles under højpræcisionsforhold, og mere end 99,99 % af pixelene opfylder designspecifikationerne, kan nogle af pixelene i sjældne tilfælde være defekte eller vises som røde eller sorte prikker. Det betyder ikke, at kameraet er beskadiget, og påvirker heller ikke de optagede billeder.
- Visse billedformatindstillinger (📷50) gør, at sorte bjælker vises på skærmens top og bund eller i venstre og højre side. Disse områder bliver ikke optaget.
- Skærmen aktiveres ikke, når du flytter dit øje væk fra søgeren, hvis du har valgt MENU (📖31) > fanen [👁1] > [Visningsindst.] > [Visningskontrol] > [Manuel] og derefter [Manuel visning] > [Søger].
- Visning af optagelsesinformation bliver ikke justeret, når du holder kameraet lodret, hvis du har valgt MENU (📖31) > fanen [📷1] > [Visning af optageinfo] > [VF lodret visning] > [Fra].
- Visning skifter fra søgeren til kameraskærmen for nogle funktioner.
- Du kan konfigurere lysstyrken (📖173) for søgerens og kameraets skærm separat.
- Hvis du vil reducere optagelsesskærmen, skal du vælge MENU (📖31) > fanen [📷2] > [VF-visningsformat] > [Vis 2].

Før brug

Grundlæggende vejledning

Avanceret vejledning

Grundlæggende oplysninger om kameraet

Auto-/Hybrid auto-metode

Andre optagelsesmetoder

P-metode

Tv-, Av-, M- og C-metode

Afspilningsmetode

Trådløse funktioner

Indstillingsmenu

Tilbehør

Appendiks

Indeks



Optagelsesmetoder

Brug programvælgeren til at aktivere de enkelte optagelsesmetoder. Hold udløserknappen til programvælgeren i midten af vælgeren nede, mens du drejer den.

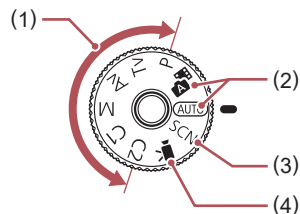

- | | |
|--|---|
| (1) Metoderne P, Tv, Av, M, C1 og C2
Tag forskellige billeder med dine foretrukne indstillinger (1177, 1199). | (3) Specialmotivmetode
Optag med indstillinger, der er udarbejdet til bestemte motiver, eller tilføj forskellige effekter (1156). |
| (2) Auto-/Hybrid auto-metode
Fuldautomatisk optagelse med kameravalgte indstillinger (1123, 1135, 1137). | (4) Film
Til optagelse af film (1172, 11102).
Du kan også optage film, hvis programvælgeren ikke står på Film, ved blot at trykke på filmknappen. |

Visningsindstillinger for optagelse

Tryk på [▼]-knappen for at få vist eller skjule hjælpelinjer og elektronisk vaterpas.

Hvis du vil konfigurere visning på skærmen mere detaljeret, skal du åbne fanen [1] > [Visning af optageinfo] (11103).



- Åbn skærmen for at aktivere den, hvis kameraet er tændt. Derved aktiveres søgeren. På samme måde skal du lukke skærmen (mod kamerahuset) for at deaktivere den og aktivere søgeren (1121).
- Skærmens lysstyrke øges automatisk ved hjælp af natvisningsfunktionen, når du tager billeder ved svagt lys, hvilket gør det nemmere at styre, hvordan billeder komponeres. Billedlysstyrken på skærmen svarer dog ikke nødvendigvis til dine billeders lysstyrke. Bemærk, at billedforvrængning eller motiver, der bevæger sig i ryk, på skærmen ikke påvirker de optagede billeder.
- Se "Skift af visningsmetoder" (11113) angående visningsindstillinger for afspilning.

Før brug

Grundlæggende vejledning

Avanceret vejledning

Grundlæggende oplysninger om kameraet

Auto-/Hybrid auto-metode

Andre optagelsesmetoder

P-metode

Tv-, Av-, M- og C-metode

Afspilningsmetode

Trådløse funktioner

Indstillingsmenu



Tilbehør

Appendiks

Indeks



Lynindstillingsmenu

Konfigurer ofte anvendte funktioner i menuen  (Lynindstilling). Bemærk, at menupunkter og indstillinger varierer, afhængigt af optagelsesmetoden ( 209).



1 Få adgang til menuen .

- Tryk på -knappen.

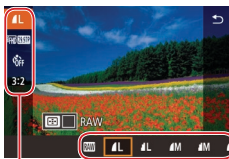







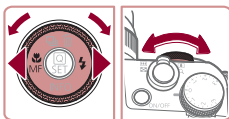

(1) (2)

2 Vælg et menupunkt.

- Tryk på -knapperne for at vælge et menupunkt (1).
- Tilgængelige indstillinger (2) vises nederst på skærmen.





3 Vælg en indstilling.



- Tryk på -knapperne, eller drej - eller -vælgeren for at vælge en indstilling.
- Punkter, som er markeret med et , kan konfigureres ved at trykke på -knappen.
- Punkter, som er markeret med et , kan konfigureres ved at trykke på -knappen.
- Punkter, som er markeret med et , kan konfigureres ved at dreje -vælgeren.



4 Bekræft dit valg og afslut.







- Tryk på -knappen.
- Det skærbillede, der blev vist, før du trykkede på -knappen i trin 1, bliver vist igen med den indstilling, du har konfigureret.



- Hvis du vil annullere ændringer af indstillinger, kan du gendanne kameraets standardindstillinger ( 178).
- Du kan også afslutte ved at vælge  blandt menupunkterne og trykke på -knappen.

Brug af berøringsfølsomme handlinger til konfigurerings af indstillinger



- Tryk på  øverst til højre på skærmen for at få adgang til menuen Lynindstilling.
- Tryk på et menupunkt og derefter på en indstilling for at fuldføre indstillingen.
- Hvis du vil vende tilbage til den foregående skærm, skal du trykke på menupunktet  eller trykke på den valgte indstilling igen.
- Du kan åbne skærbilledet for indstillinger, som er mærket med et , ved at trykke på .
- Du kan åbne skærbilledet for indstillinger, som er mærket med et , ved at trykke på .

Før brug

Grundlæggende vejledning

Avanceret vejledning

Grundlæggende oplysninger om kameraet

Auto-/Hybrid auto-metode

Andre optagelsesmetoder

P-metode

Tv-, Av-, M- og C-metode

Afspilningsmetode

Trådløse funktioner

Indstillingsmenu

Tilbehør

Appendiks

Indeks



Menuskærm

Konfigurer forskellige kamerafunktioner fra menuskærmen på følgende måde.

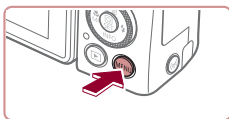

1 Åbn menuskærmen.

- Tryk på [MENU]-knappen.

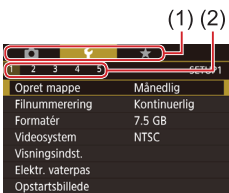

2 Vælg en fane.

- Faner repræsenterer funktioner (1), f.eks. optagelse ([CAMERA]), afspilning ([PLAY]) eller indstillinger ([SETTINGS]) eller sider i hver funktion (2). Faner identificeres i denne vejledning ved at kombinere funktionen og siden som i [1].
- Tryk på zoomknappen for at vælge funktionsfanen, og tryk derefter på [LEFT][RIGHT]-knapperne, eller drej [WHEEL]-vælgeren, for at vælge sidefanen.

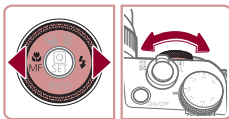
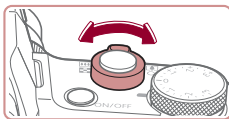

3 Vælg et menupunkt.

- Tryk på [UP][DOWN]-knapperne, eller drej [WHEEL]-vælgeren for at vælge en indstilling, og tryk derefter på [ENTER]-knappen.
- Ved menupunkter med indstillinger, der ikke vises, skal du først trykke på [ENTER]-knappen for at skifte skærbillede og derefter enten trykke på [UP][DOWN]-knapperne eller dreje [WHEEL]-vælgeren for at vælge menupunktet.
- Tryk på [MENU]-knappen for at gå tilbage til det forrige skærbillede.

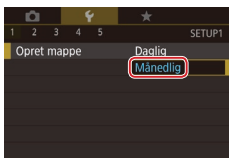

4 Vælg en indstilling.

- Når indstillingerne vises lodret, skal du trykke på [UP][DOWN]-knapperne eller dreje [WHEEL]-vælgeren for at vælge en indstilling.
- Når indstillingerne vises vandret, skal du trykke på [LEFT][RIGHT]-knapperne eller dreje [WHEEL]-vælgeren for at vælge en indstilling.



5 Bekræft dit valg og afslut.

- Tryk på [ENTER]-knappen for at bekræfte dit valg og vende tilbage til den valgte menupunktet.
- Tryk på [MENU]-knappen for at vende tilbage til den skærm, der blev vist, før du trykkede på [MENU]-knappen i trin 1.



- Hvis du vil annullere ændringer af indstillinger, kan du gendanne kameraets standardindstillinger ([178]).
- De tilgængelige menupunkter varierer, afhængigt af den valgte optagelses- eller Afspilningsmetode ([212-222]).

Før brug

Grundlæggende vejledning

Avanceret vejledning

Grundlæggende oplysninger om kameraet

Auto-/Hybrid auto-metode

Andre optagelsesmetoder

P-metode

Tv-, Av-, M- og C-metode

Afspilningsmetode

Trådløse funktioner

Indstillingsmenu

Tilbehør

Appendiks

Indeks



Betjening af den berøringfølsomme skærm

- Du kan vælge faner ved at trykke på **[MENU]**-knappen for at få adgang til menuskærmen og derefter trykke på den ønskede funktions- og sidefane.
- Træk menupunkterne op eller ned for at rulle gennem dem, eller tryk på et menupunkt for at vælge det.
- Tryk på en indstilling for at fuldføre indstillingen og vende tilbage til valgskærmen for menupunktet.
- Ved menupunkter, som vises med en bjælke, der angiver niveauet, skal du trykke på den ønskede position på bjælken.
- Du kan konfigurere menupunkter, som der ikke vises indstillinger for, ved først at trykke på menupunktet for at åbne indstillingsskærmen. På indstillingsskærmen kan du enten trække eller trykke på punktet for at vælge det og derefter trykke for at vælge indstillingen. Hvis du vil gå tilbage til den forrige skærm, skal du trykke på **[MENU]**.
- Du kan også trykke på inputelementer (f.eks. afkrydsningsfelter og tekstfelter) for at vælge dem, og du kan indtaste tekst ved at trykke på skærmtastaturet.
- Når **[SET]** vises, kan du trykke på **[SET]** i stedet for at trykke på **[OK]**-knappen, hvis du foretrækker det.
- Når **[MENU]** vises, kan du trykke på **[MENU]** i stedet for at trykke på **[MENU]**-knappen, hvis du foretrækker det.
- Når **[INFO]** vises, kan du trykke på **[INFO]** i stedet for at trykke på **[▼]**-knappen, hvis du foretrækker det.
- Du kan fjerne menuen ved at trykke på **[MENU]**-knappen igen.

Skærmtastatur

Brug tastaturet på skærmen til at indtaste oplysninger for Face ID (📖45), trådløse forbindelser (📶141) osv. Bemærk, at typen og længden på de oplysninger, du kan indtaste, afhænger af den funktion, du benytter.

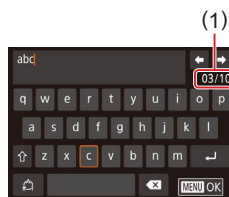

(1) Indtastning af tegn

- Tryk på tegnene for at indtaste dem.
- Mængden af oplysninger, du kan indtaste (1), afhænger af den funktion, du benytter.

Flytning af markøren

- Tryk på **[←][→]**.

Angivelse af linjeskift

- Tryk på **[↵]**.

Skift af indtastningsmetode

- Hvis du vil skifte til tal eller symboler, skal du trykke på **[123]**.
- Tryk på **[↵]** for at indtaste store bogstaver.
- De tilgængelige indtastningsmetoder varierer, afhængigt af den funktion du benytter.

Sletning af tegn

- Tryk på **[✕]** for at slette det forrige tegn.
- Tryk på og hold **[✕]** nede for at slette fem tegn af gangen.

Før brug

Grundlæggende vejledning

Avanceret vejledning

Grundlæggende oplysninger om kameraet

Auto-/Hybrid auto-metode

Andre optagelsesmetoder

P-metode

Tv-, Av-, M- og C-metode

Afspilningsmetode

Trådløse funktioner

Indstillingsmenu

Tilbehør

Appendiks

Indeks



Bekræftelse af indtastning og returnering til forrige skærm

- Tryk på [MENU]-knappen.



- For nogle funktioner vises [↵] ikke, og den kan ikke bruges.



- En anden måde at bruge tastaturet på er ved at trykke på [▲][▼][◀][▶]-knapperne eller dreje [●]-vælgeren for at vælge tegn eller ikoner og derefter trykke på [OK]-knappen. Du kan også flytte markøren ved at dreje [◂/◃]-vælgeren. Tryk på [MENU]-knappen for at gå tilbage til det forrige skærbillede.

Indikatorvisning

Indikatoren bag på kameraet (📷4) lyser eller blinker afhængigt af kamerametoden.

Farve	Indikatorstatus	Kamerametode
Grøn	Blinker	Opstart, optagelse/læsning/overførsel af billeder, optagelse med lang eksponeringstid (📖99, 📖100), tilslutning til en computer (📖189), tilslutning/overførsel via Wi-Fi eller display fra (📖27, 📖173)
Orange	Til	Opladning via USB



- Når indikatoren blinker grønt, må du ikke slukke kameraet, åbne dækslet til hukommelseskortet/batteriet eller udsætte kameraet for rystelser eller stød. Hvis du gør det, kan du ødelægge billederne eller beskadige kameraet eller hukommelseskortet.

Før brug

Grundlæggende vejledning

Avanceret vejledning

Grundlæggende oplysninger om kameraet

Auto-/Hybrid auto-metode

Andre optagelsesmetoder

P-metode

Tv-, Av-, M- og C-metode

Afspilningsmetode

Trådløse funktioner

Indstillingsmenu

Tilbehør

Appendiks

Indeks



Ur

Du kan kontrollere det aktuelle klokkeslæt.



- Tryk på [Crown]-knappen, og hold den nede.
- Det aktuelle klokkeslæt vises.
- Visning af ur skifter til lodret retning, når kameraet holdes lodret, mens uret vises.
- Tryk på [Left] [Right]-knapperne, eller drej [Crown]-vælgeren for at ændre farven.
- Tryk på [Crown]-knappen igen for at annullere visning af ur.



- Hvis du vil se uret, mens kameraet er slukket, skal du trykke på [Crown]-knappen og holde den nede og derefter trykke på knappen ON/OFF.

Før brug

Grundlæggende vejledning

Avanceret vejledning

Grundlæggende oplysninger om kameraet

Auto-/Hybrid auto-metode

Andre optagelsesmetoder

P-metode

Tv-, Av-, M- og C-metode

Afspilningsmetode

Trådløse funktioner

Indstillingsmenu

Tilbehør

Appendiks

Indeks



Auto-/Hybrid auto-metode

Praktisk metode, der gør det nemt at optage med øget kontrol over optagelsen

Optagelse med kameravalgte indstillinger

Hvis du vil bruge fuldautomatisk valg af optimale indstillinger til bestemte motiver, skal du lade kameraet bestemme motiv- og optageforholdene.

Optagelse (Smart Auto)

► Stillbilleder ► Film

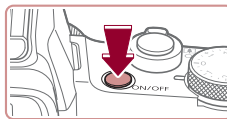

1 Tænd kameraet.

- Tryk på knappen ON/OFF.
- Startskærmen vises.

2 Skift til [AUTO]-metode.

- Hold udløserknappen til programvælgeren nede, og drej programvælgeren til [AUTO].
- Ret kameraet mod et motiv. Fra kameraet kommer der en svag kliklyd, mens det bestemmer motivet.
- Ikoner, der repræsenterer motiv- og billedstabiliseringsmetode, vises øverst til venstre på skærmen (39, 41).
- Rammer rundt om registrerede motiver viser, at de er i fokus.

Før brug

Grundlæggende vejledning

Avanceret vejledning

Grundlæggende oplysninger om kameraet

Auto-/Hybrid auto-metode

Andre optagelsesmetoder

P-metode

Tv-, Av-, M- og C-metode

Afspilningsmetode

Trådløse funktioner

Indstillingsmenu

Tilbehør

Appendiks

Indeks



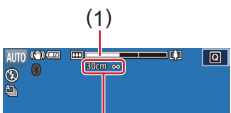

(1)

(2)

3 Zoom ind eller ud efter behov.

- Du kan zoome ind og forstørre motivet ved at flytte zoomknappen mod [T] (tele), og du kan zoome ud fra motivet ved at flytte den mod [W] (vidvinkel). (Der vises en zoomlinje (1), som angiver zoompositionen, sammen med området i fokus (2)).

4 Optag.

Optagelse af stillbilleder

1) Fokuser.

- Tryk udløserknappen halvt ned. Kameraet bipper to gange efter fokusering, og der vises områder, som angiver de billedområder, der er i fokus.

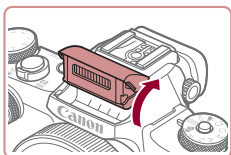
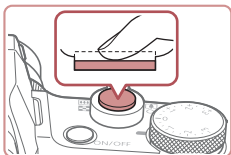

- Hvis [Løft flashen] vises, skal du løfte flashen med dine fingre. Den udløses under optagelsen. Hvis du ikke vil bruge flashen, skal du skubbe den i kameraet med fingeren.

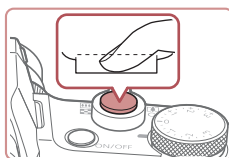

(1)



2) Optag.

- Tryk udløserknappen helt ned.
- Når kameraet tager billedet, lyder der en lukkerlyd, og flashen udløses automatisk i svag belysning, hvis du har løftet flashen.
- Hold kameraet i ro, indtil lukkerlyden ikke længere høres.
- Når dit billede er blevet vist, vender kameraet tilbage til optagelsesskærmen.

Filmoptagelse

1) Start optagelse.

- Tryk på filmknappen. Kameraet bipper én gang, når optagelsen begynder, og der vises [●REC] sammen med den forløbne tid (1).
- Der vises sorte bjælker øverst og nederst på skærmen, og motivet er lidt forstørret. De sorte bjælker angiver de billedområder, der ikke gemmes.
- Rammer rundt om registrerede ansigter viser, at de er i fokus.
- Tag fingeren væk fra filmknappen, når optagelsen begynder.

Før brug

Grundlæggende vejledning

Avanceret vejledning

Grundlæggende oplysninger om kameraet

Auto-/Hybrid auto-metode

Andre optagelsesmetoder

P-metode

Tv-, Av-, M- og C-metode

Afspilningsmetode

Trådløse funktioner

Indstillingsmenu

Tilbehør

Appendiks

Indeks



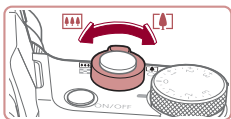

2) Juster den måde, som billeder komponeres på, efter behov.

- Hvis du vil ændre motivets størrelse, skal du gentage handlingerne i trin 3. Du skal dog være opmærksom på, at lyden af kamerafunktionen bliver optaget. Bemærk, at film, der optages ved zoomfaktorer vist i blåt, ser kornede ud.
- Hvis du ændrer billedets komposition under optagelsen, justeres fokus, lysstyrken og farverne automatisk.



3) Stop optagelse.

- Tryk på filmknappen igen for at stoppe optagelse. Kameraet bipper to gange, når optagelsen stopper.
- Optagelsen stopper automatisk, når hukommelseskortet bliver fyldt.

Optagelse i Hybrid auto-metode

► Stillbilleder ► Film

Du kan skabe en kort film om dagen ved blot at tage stillbilleder. Kameraet optager videoklip på 2-4 sekunder af scenen før hver optagelse. Disse videoklip kombineres senere i et filmresume. Filmklip, der er optaget i denne metode kan inkluderes i Story Highlights-album (136).



1 Skift til [Hybrid auto]-metode.

- Vælg [Hybrid auto] i trin 2 i "Optagelse (Smart Auto)" (35).



2 Komponer billedet.

- Udfør trin 3-4 i "Optagelse (Smart Auto)" (35) for at komponere billede og fokus.
- Gør dine filmresumeer flottere ved at rette kameraet mod motivet i ca. fire sekunder, før du tager stillbilleder.

3 Optag.

- Udfør trin 4 i "Optagelse (Smart Auto)" (35) for at tage et stillbillede.
- Kameraet tager både et stillbillede og optager et filmklip. Videoklipet, som slutter med stillbilledet og en lukkerlyd, udgør et enkelt kapitel i filmresumeet.



- Batteriets levetid er kortere i denne metode end i [AUTO]-metode, fordi der optages et filmresume for hvert billede.
- Et filmresume optages muligvis ikke, hvis du tager et stillbillede, umiddelbart efter at du har tændt kameraet, har valgt metoden [Hybrid auto] eller betjent kameraet på anden vis.
- Lyde og vibrationer som følge af betjening af kameraet bliver optaget i filmresumeer.

Før brug

Grundlæggende vejledning

Avanceret vejledning

Grundlæggende oplysninger om kameraet

Auto-/Hybrid auto-metode

Andre optagelsesmetoder

P-metode

Tv-, Av-, M- og C-metode

Afspilningsmetode

Trådløse funktioner

Indstillingsmenu

Tilbehør

Appendiks

Indeks





- Kvaliteten af filmresumeer er automatisk indstillet til [EHD 29.97P] for NTSC eller [EHD 25.00P] for PAL og kan ikke ændres (📖172).
- Der høres ingen lyde, når du trykker udløserknappen halvt ned eller aktiverer selvudløseren (📖175).
- Filmresumeer gemmes som særskilte filmfiler i følgende tilfælde, selvom de er optaget den samme dag i metoden [A]:
 - Filmresumefilens størrelse når op på ca. 4 GB, eller den samlede optagelsestid når op på ca. 16 minutter og 40 sekunder.
 - Filmresumeeet er beskyttet (📖121).
 - Indstillingerne for sommertid (📖21) eller tidszone (📖174) er ændret.
 - Der oprettes en ny mappe (📖170).
- Optagede lukkerlyde kan ikke ændres eller slettes.
- Hvis du vil optage filmresumeer uden stillbilleder, skal du justere indstillingen på forhånd. Vælg MENU (📖31) > fanen [6] > [Filmresumétype] > [Ingen stillbill.].
- Individuelle kapitler kan redigeres (📖135).

Afspilning af filmresume

Få vist et stillbillede, der er taget i metoden [A] for at afspille det filmresume, der er oprettet den samme dag, eller angiv datoen for det filmresume, du vil afspille (📖114).

Stillbilleder/film



- Hvis kameraet ikke udsender lyde, kan det være blevet tændt, mens [MENU]-knappen blev holdt nede. Hvis du vil aktivere lyde, skal du trykke på [MENU]-knappen, vælge [Mute] på fanen [3] og derefter vælge [Deakt.].

Stillbilleder



- Et blinkende [9]-ikon advarer om, at der er større risiko for slørede billeder på grund af kamerarystelser. I dette tilfælde skal du montere kameraet på et stativ eller tage andre forholdsregler for at holde det i ro.
- Hvis billederne er mørke, selvom du har brugt flash, skal du mindske afstanden til motivet. Se "Flash" (📖223) for at få detaljer om flashens rækkevidde.
- Motivet er måske for tæt på, hvis kameraet kun bipper én gang, når du trykker udløserknappen halvt ned. Se "Objektiv" (📖223) for at få detaljer om fokusområdet (optagelsesområdet).
- Lampen tændes muligvis ved optagelse i svag belysning med henblik på røddjereduktion og som en hjælp til fokusering.
- Et blinkende [4]-ikon, som vises, når du forsøger at optage, angiver, at det ikke er muligt at optage, før flashen er genopladet. Optagelsen kan genoptages, når flashen er klar. Du kan enten trykke udløserknappen helt ned og vente eller slippe den og trykke på den igen.
- Lukkerlyden afspilles ikke, når ikonerne "Sovende" og "Sovende spædbørn" (📖39) vises.
- Du kan godt tage det næste billede, før optagelsesskærmen vises, men så bestemmes fokus, lysstyrke og farver muligvis på baggrund af det forrige billede.



- Du kan ændre, hvor længe billeder skal vises efter optagelsen (📖55).

Før brug

Grundlæggende vejledning

Avanceret vejledning

Grundlæggende oplysninger om kameraet

Auto-/Hybrid auto-metode

Andre optagelsesmetoder

P-metode

Tv-, Av-, M- og C-metode

Afspilningsmetode

Trådløse funktioner

Indstillingsmenu

Tilbehør

Appendiks

Indeks





- Luk flashen med fingeren, inden du optager film. Undlad at berøre mikrofonen med dine fingre under optagelse (1). Hvis flashen er løftet, eller hvis mikrofonen blokeres, kan der muligvis ikke optages lyd, eller optagelsens lyd kan være dæmpet.

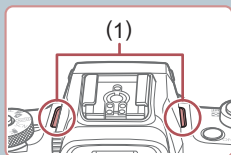

- Du bør undgå at røre ved andre knapper på kameraet end filmknappen, når du optager film, da de lyde, som kameraet udsender, optages.
- Når filmoptagelsen starter, ændres billedvisningsområdet, og motiverne forstørres, så der er plads til korrektion af væsentlige kamerastillinger. Hvis du vil optage motiver med samme størrelse som før optagelsen, skal du følge trinene i "Optagelse af film med motiver med samme størrelse som før optagelsen" (s. 54).



- Lyden optages i stereo.

Motivikoner

► Stillbilleder ► Film

I metoderne [M] og [AUTO] angives optagede motiver, som kameraet har fastlagt, af det viste ikon, og de tilsvarende indstillinger er automatisk valgt med henblik på optimal fokusering, motivets lysstyrke og farve. Afhængigt af motivet kan der tages billeder kontinuerligt (s. 40).

Motiv	Baggrund				
	Normal	Modlys	Mørk*1	Solnedgange	Spotlight
Personer	*2	*3		–	
Personer i bevægelse	*3	*3	–	–	–
Skygger på ansigt	*2	–	–	–	–
Smilende	*3	*3	–	–	–
Sovende	*2	*3	–	–	–
Spædbørn	*3	*3	–	–	–
Smilende spædbørn	*3	*3	–	–	–
Sovende spædbørn	*2	*3	–	–	–
Børn i bevægelse	*3	*3	–	–	–
Andre motiver	[AUTO]*2	*3			
Andre motiver i bevægelse	*3	*3	–	–	–
Andre motiver tæt på	*2	*3	–	–	

*1 Stativ anvendt.

*2 Ikonernes baggrundsfarve er lyseblå, når baggrunden er en blå himmel, mørkeblå, når baggrunden er mørk, og grå for alle andre baggrunde.

*3 Ikonernes baggrundsfarve er lyseblå, når baggrunden er en blå himmel, og grå for alle andre baggrunde.

Før brug

Grundlæggende vejledning

Avanceret vejledning

Grundlæggende oplysninger om kameraet

Auto-/Hybrid auto-metode

Andre optagelsesmetoder

P-metode

Tv-, Av-, M- og C-metode

Afspilningsmetode

Trådløse funktioner

Indstillingsmenu

Tilbehør

Appendiks

Indeks



- Baggrundsfarven for , , , og er mørkeblå, og baggrundsfarven for er orange.
- Når du optager film, er det kun ikonerne for Personer, Andre motiver og Motiver tæt på, der vises.
- Når du optager film i metoden , er det kun ikonerne for Personer, Skygger på ansigt, Andre motiver og Motiver tæt på, der vises.
- Ved selvudløserbilleder vises der ikke ikoner for følgende motiver: personer i bevægelse, smilende eller sovende personer, smilende eller sovende spædbørn, spædbørn i bevægelse og andre motiver i bevægelse.
- Der vises ikke ikoner for smilende eller sovende motiver og børn i bevægelse i andre fremføringsmetoder end (40, 44).
- Hvis flashen er indstillet til , vises Modlys-ikonerne for børn i bevægelse og smilende personer.
- Ikonerne for spædbørn (herunder smilende og sovende spædbørn) og børn i bevægelse vises, når [Face ID] er indstillet til [Til], og der registreres et ansigt på et spædbarn (under to år) eller et barn (fra 2-12 år) (45). Bekræft på forhånd, at datoen og klokkeslættet er korrekt (21).



- Prøv at optage i [P]-metode (77), hvis motivikonet ikke svarer til de faktiske optageforhold, eller hvis det ikke er muligt at optage med den forventede effekt, farve eller lysstyrke.

Kontinuerlig optagelse af motiver

Kameraet optger kontinuerligt, når du tager et billede, mens et ikon for et af følgende motiver vises. Hvis du trykker udløserknappen halvt ned, mens et af motivikonerne vises, vises der et andet ikon (, eller), som angiver, hvilken type af kontinuerlig optagelse, der anvendes.

Smilende (herunder spædbørn)	Der tages flere billeder efter hinanden, og kameraet analyserer detaljer som f.eks. ansigtsudtryk og gemmer det billede, som vurderes som det bedste.
Sovende (herunder spædbørn)	Smukke billeder af ansigter på sovende personer opnået ved at kombinere på hinanden følgende billeder for at mindske kamerarystelser og billedstøj. AF-hjælpelyset og flashen udløses ikke, og lukkerlyden afspilles ikke.
Børn	For hvert billede vil kameraet tage tre billeder efter hinanden, så du ikke går glip af et billede af børn i bevægelse.



- Med nogle motiver gemmes de forventede billeder muligvis ikke, og billederne ser muligvis ikke ud som forventet.
- Fokus, billedets lysstyrke og farve bestemmes af den første optagelse.



- Hvis du kun ønsker at optage enkeltbilleder, skal du trykke på -knappen og derefter vælge (enten ved at trykke på / -knapperne eller ved at dreje -vælgeren).

Før brug

Grundlæggende vejledning

Avanceret vejledning

Grundlæggende oplysninger om kameraet

Auto-/Hybrid auto-metode

Andre optagelsesmetoder

P-metode

Tv-, Av-, M- og C-metode

Afspilningsmetode

Trådløse funktioner

Indstillingsmenu

Tilbehør

Appendiks









Indeks



Billedstabiliseringsikoner



▶ Stillbillede ▶ Film

Den optimale billedstabilisering for optageforholdene (intelligent billedstabilisering) anvendes automatisk, og følgende ikoner vises.

	Billedstabilisering for stillbillede (normal)
	Billedstabilisering for stillbillede, når du panorerer (panorér)*
	Billedstabilisering for vinkelrette og parallelle rystelser ved optagelse af nærbillede (hybrid IS). For film vises der  , og der anvendes også  billedstabilisering.
	Billedstabilisering for film reducerer kraftige kamerarystelser, f.eks. ved optagelse når du går (dynamisk)
	Billedstabilisering ved langsomme kamerarystelser, f.eks. når der optages film med tele (powered)
	Ingen billedstabilisering, fordi kameraet er monteret på et stativ eller på anden måde holdes stille. Men under filmoptagelse vises der  , og der anvendes billedstabilisering for at modvirke for blæst eller andre vibrationskilder (Stativ IS).

* Viser, når du panorerer, når du følger motiver i bevægelse med kameraet. Når du følger motiver, der bevæger sig vandret, modvirker billedstabilisering kun lodrette kamerarystelser, og vandret stabilisering stoppes. Tilsvarende når du følger motiver, der bevæger sig lodret, modvirker billedstabilisering kun vandrette kamerarystelser.



- Hvis du vil annullere billedstabilisering, skal du indstille [IS-indstilling] til [Fra] (54). I så fald vises der ikke et IS-ikon.
-  er ikke tilgængelig i tilstanden .

Rammer på skærmen

▶ Stillbillede ▶ Film

I [AUTO]-metode vises der en række rammer, når kameraet registrerer de motiver, du retter kameraet mod.

- Der vises en hvid ramme rundt om det motiv (eller personsigt), der er registreret som hovedmotivet. Rammer følger motiver i bevægelse inden for bestemte grænser, mens de spores, så de bliver ved med at være i fokus.
- Hvis du trykker udløserknappen halvt ned, og kameraet registrerer, at emnet bevæger sig, vises der en blå ramme, og fokus og billedets lysstyrke justeres løbende (Servo AF).



- Prøv at optage i [P]-metode (77), hvis der ikke vises rammer, hvis der ikke vises rammer omkring ønskede emner, eller hvis der vises rammer på baggrunden eller lignende områder.
- Du kan vælge motiver, der skal fokuseres på, ved at trykke på det ønskede motiv på skærmen. Der vises , og kameraet skifter til Touch AF-metode (95). Hvis du trykker udløserknappen halvt ned, vises der en blå ramme, og kameraet sørger for, at motivet er i fokus, og billedets lysstyrke er justeret (Servo AF).

Før brug

Grundlæggende vejledning

Avanceret vejledning

Grundlæggende oplysninger om kameraet

Auto-/Hybrid auto-metode

Andre optagelsesmetoder

P-metode

Tv-, Av-, M- og C-metode

Afspilningsmetode

Trådløse funktioner

Indstillingsmenu

Tilbehør

Appendiks

Indeks



Almindelige, praktiske funktioner

Zoom tættere ind på motiver (Digital zoom)

► Stillbilleder ► Film

Hvis motiverne er for langt væk til at blive forstørret med den optiske zoom, kan du bruge digital zoom til at forstørre op til ca. 12 gange.

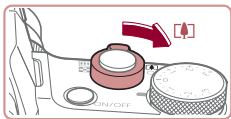

1 Flyt zoomknappen mod [Z].

- Hold kontrollen nede, indtil der ikke kan zoomes længere.
- Zoomfunktionen stopper ved den største zoomfaktor, før billedet bliver synligt kornet, hvilket derefter vises på skærmen.

2 Skub zoomknappen mod [Z] igen.

- Kameraet zoomer endnu mere ind på motivet.
- (1) er den aktuelle zoomfaktor.

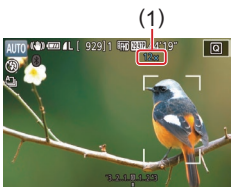

- Hvis du trykker på zoomknappen, vises zoomlinjen (som angiver zoompositionen). Zoomlinjen er farvekodet for at angive zoomområdet.
 - Hvidt område: Optisk zoomområde, hvor billedet ikke ser kornet ud.
 - Gult område: Digitalt zoomområde, hvor billedet ikke er synligt kornet (ZoomPlus).
 - Blåt område: Digitalt zoomområde, hvor billedet ser kornet ud.
- Eftersom det blå område ikke er tilgængeligt ved visse opløsningsindstillinger (51), opnås den maksimale zoomfaktor ved at udføre trin 1.



- Hvis du vil deaktivere digital zoom, skal du vælge MENU (31) > fanen [3] > [Digital zoom] > [Fra].

Zoom med den kontinuerlige ring

► Stillbilleder ► Film

Brug den kontinuerlige ring til finere justering af størrelse på motivet og hurtigere zoom end med zoomknappen.

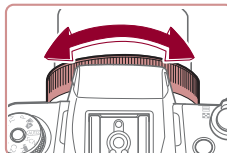

- Drej [Ring]-ringen mod uret for at zoome ind eller med uret for at zoome ud.

Brug af selvudløseren

► Stillbilleder ► Film

Med selvudløseren kan du medtage dig selv i gruppebilleder eller andre tidsindstillede optagelser. Kameraet tager billedet ca. 10 sekunder, efter at du har trykket på udløserknappen.



1 Konfigurer indstillingen.

- Tryk på [INFO]-knappen, vælg [Z] i menuen, og vælg derefter [Z] (30).
- [Z] vises, når indstillingen er foretaget.

Før brug

Grundlæggende vejledning

Avanceret vejledning

Grundlæggende oplysninger om kameraet

Auto-/Hybrid auto-metode

Andre optagelsesmetoder

P-metode

Tv-, Av-, M- og C-metode

Afspilningsmetode

Trådløse funktioner

Indstillingsmenu

Tilbehør

Appendiks

Indeks



2 Optag.

- For stillbilleder: Tryk udløserknappen halvt ned for at fokusere på motivet, og tryk den derefter helt ned.
- For film: Tryk på filmknappen.
- Når du starter selvdøseren, blinker lampen, og kameraet afspiller en selvdøserlyd.
- To sekunder før optagelsen blinker lampen hurtigere, og lyden afspilles hurtigere. (Lampen forbliver tændt i tilfælde af, at flashen udløses)
- Du kan annullere optagelse, efter at selvdøseren er udløst, ved at trykke på **[MENU]**-knappen.
- Vælg **[C]** i trin 1 for at vende tilbage til den oprindelige indstilling.



Brug af selvdøseren til at forhindre kamerarystelser

► Stillbilleder ► Film

Med denne indstilling udskydes lukkerudløsningen til ca. to sekunder, efter at du har trykket på udløserknappen. Hvis kameraet ikke holdes stille, når du trykker udløserknappen, påvirker det ikke optagelsen.



- Udfør trin 1 i "Brug af selvdøseren" (42), og vælg **[C]**.
- **[C]** vises, når indstillingen er foretaget.
- Udfør trin 2 i "Brug af selvdøseren" (42) for at tage billedet.

Tilpasning af selvdøseren

► Stillbilleder ► Film

Du kan angive forsinkelsen (0-30 sekunder) og antallet af billeder (1-10 billeder).



1 Vælg **[C]**.

- Udfør trin 1 i "Brug af selvdøseren" (42), vælg **[C]**, og tryk på **[MENU]**-knappen.

2 Konfigurer indstillingen.

- Tryk på **[▲][▼]**-knapperne for at vælge forsinkelsestiden eller antallet af billeder.
- Tryk på **[◀][▶]**-knapperne, eller drej **[DISP.]**-vælgeren for at vælge en værdi, og tryk derefter på **[SET.]**-knappen to gange.
- **[C]** vises, når indstillingen er foretaget.
- Udfør trin 2 i "Brug af selvdøseren" (42) for at tage billedet.



- For film, der er optaget med selvdøseren, starter optagelsen efter den angivne intervalltid, men angivelse af antallet af optagelser har ingen betydning.



- Når du angiver flere optagelser, bestemmes billedets lysstyrke og farvetone af den første optagelse. Der kræves længere tid mellem optagelser, når flashen udløses, eller hvis du har angivet, at du vil tage flere billeder. Optagelsen stopper automatisk, når hukommelseskortet bliver fyldt.
- Når der angives en tidsforsinkelse på mere end to sekunder, blinker selvdøserindikatoren hurtigere, og lyden bliver hurtigere, to sekunder før lukkeren udløses. (Lampen forbliver tændt i tilfælde af, at flashen udløses)

Før brug

Grundlæggende vejledning

Avanceret vejledning

Grundlæggende oplysninger om kameraet

Auto-/Hybrid auto-metode

Andre optagelsesmetoder

P-metode

Tv-, Av-, M- og C-metode

Afspilningsmetode

Trådløse funktioner

Indstillingsmenu

Tilbehør

Appendiks

Indeks



Optagelse ved at trykke på skærmen (Touch udløser)

► Stillbillede ► Film

Med denne indstilling kan du optage ved blot at trykke på skærmen og fjerne fingeren igen i stedet for at trykke på udløserknappen. Kameraet fokuserer automatisk på motiverne og justerer billedets lysstyrke.

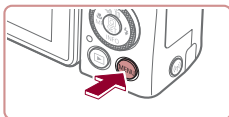

1 Aktivér funktionen Touch udløser.

- Tryk på [MENU]-knappen, og vælg fanen [2] > [Touch udløser] > [Touch udløser] > [Akt.] (31).

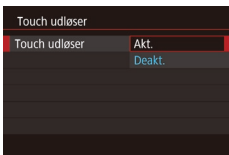

2 Optag.

- Tryk på motivet på skærmen for at tage billedet.
- Kameraet tager billedet, når der afspilles en lukkerlyd.
- Vælg [Deakt.] i trin 1 for at annullere Touch udløser.



- Selv mens billedet vises, kan du gøre klar til det næste billede ved at trykke på [↵].

Kontinuerlig optagelse

► Stillbillede ► Film

Tryk udløserknappen helt ned i [AUTO]-metode for at optage kontinuerligt. Se "Optagelse" (224) for at få detaljer om kontinuerlig optagelse.



1 Konfigurer indstillingen.

- Tryk på [▲]-knappen, vælg [] eller [] (tryk enten på []-knapperne, eller drej []-vælgeren), og tryk derefter på []-knappen.
- Når indstillingen er foretaget, vises der [] eller [].

2 Optag.

- Tryk udløserknappen helt ned for at optage kontinuerligt.



- Ved kontinuerlig optagelse låses fokus, eksponering og farver i den valgte position/det valgte niveau, der bestemmes, når udløserknappen trykkes halvt ned.
- Kan ikke bruges sammen med selvudløseren (42).
- Optagelsen kan stoppe et øjeblik, eller kontinuerlig optagelse kan blive langsommere, afhængigt af optageforholdene, kameraindstillingerne og zoompositionen.
- I takt med at der tages flere billeder, kan optagelsen blive langsommere.
- Optagelseshastigheden kan blive sænket, hvis flashen udløses.
- Med Touch Shutter (44) optager kameraet kontinuerligt, mens du berører skærmen. Fokus og eksponering under kontinuerlig optagelse forbliver konstant, når de er fastlagt for den første optagelse.

Før brug

Grundlæggende vejledning

Avanceret vejledning

Grundlæggende oplysninger om kameraet

Auto-/Hybrid auto-metode

Andre optagelsesmetoder

P-metode

Tv-, Av-, M- og C-metode

Afspilningsmetode

Trådløse funktioner

Indstillingsmenu

Tilbehør

Appendiks

Indeks



Optagelse med Face ID

Hvis du registrerer en person på forhånd, genkender kameraet den persons ansigt og prioriterer fokus, lysstyrke og farve for den person, når du optager. I [AUTO]-metode kan kameraet registrere spædbørn og børn baseret på registrerede fødselsdatoer og optimere indstillingerne til dem, når du optager.

Denne funktion gør det også muligt at finde optagelser, som du har taget, der inkluderer registrerede personer (📖 116).

Hvis personer registreres på forhånd, bliver det også nemmere at tilføje dem, når der oprettes Story Highlights-albummer (📖 136).

Personoplysninger

- Kameraet gemmer ansigtsinformationer (ansigtsbilleder), der registreres med Face ID, samt indtastede personlige oplysninger (navne og fødselsdage). Desuden gemmes navnene på de registrerede personer, der genkendes, på stillbilleder. Når du har brugt Face ID-funktioner, skal du være forsigtig med at give kameraet eller billederne til andre eller med at lægge billeder ud på nettet, hvor andre kan se dem.
- Ved bortskaffelse af et kamera eller overdragelse til en anden person efter brug af Face ID skal du sørge for at slette alle oplysninger (registrerede ansigter, navne og fødselsdatoer) fra kameraet (📖 49).

Registrering af id-oplysninger for ansigt

Du kan registrere oplysninger (ansigtsinformationer, navne og fødselsdatoer) for op til 12 personer til brug med Face ID.

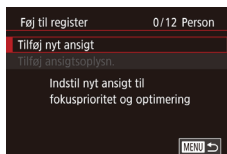
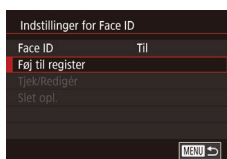
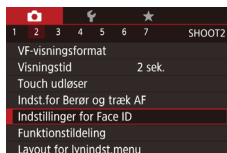

1 Abn indstillingsskærmen.

- Tryk på [MENU]-knappen, vælg [Indstillinger for Face ID] på fanen [2], og tryk derefter på [👤]-knappen (📖 31).
- Tryk på [▲][▼]-knapperne, eller drej [🔍]-vælgeren for at vælge [Føj til register], og tryk derefter på [👤]-knappen.
- Tryk på [▲][▼]-knapperne, eller drej [🔍]-vælgeren for at vælge [Tilføj nyt ansigt], og tryk derefter på [👤]-knappen.

2 Registrer ansigtsinformationer.

- Placer kameraet, så ansigtet på den person, du vil registrere, er inden for den grå ramme midt på skærmen.
- En hvid ramme om personens ansigt angiver, at ansigtet er genkendt. Sørg for, at der vises en hvid ramme om ansigtet, og optag derefter.
- Hvis ansigtet ikke genkendes, kan du ikke registrere ansigtsinformationer.

Før brug

Grundlæggende vejledning

Avanceret vejledning

Grundlæggende oplysninger om kameraet

Auto-/Hybrid auto-metode

Andre optagelsesmetoder

P-metode

Tv-, Av-, M- og C-metode

Afspilningsmetode

Trådløse funktioner

Indstillingsmenu

Tilbehør

Appendiks

Indeks



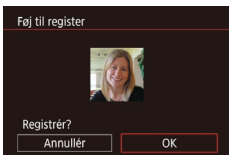

- Når [Registrér?] vises, skal du trykke på [◀][▶]-knapperne eller dreje [⦿]-vælgeren for at vælge [OK] og derefter trykke på [☺]-knappen.
- Skærmen [Redigér profil] vises.

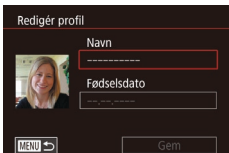

3 Registrer personens navn og fødselsdato.

- Tryk på [☺]-knappen for at åbne tastaturet, og indtast derefter navnet (📖32).

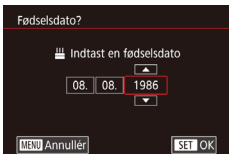

- Du registrerer en fødselsdato ved at vælge [Fødselsdato] på skærmen [Redigér profil] (tryk på [▲][▼]-knapperne, eller drej [⦿]-vælgeren), og tryk derefter på [☺]-knappen igen.

- Tryk på [◀][▶]-knapperne for at vælge en indstilling.
- Tryk på [▲][▼]-knapperne, eller drej [⦿]-vælgeren for at angive datoen.
- Tryk på [☺]-knappen, når du er færdig.

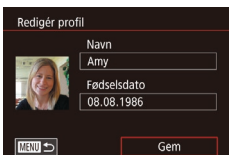

4 Gem indstillingerne.

- Tryk på [▲][▼]-knapperne, eller drej [⦿]-vælgeren for at vælge [Gem], og tryk derefter på [☺]-knappen.
- Når der vises en meddelelse, skal du trykke på [◀][▶]-knapperne eller dreje [⦿]-vælgeren for at vælge [Ja] og derefter trykke på [☺]-knappen.

5 Fortsæt registrering af ansigtsinformationer.

- Gentag trin 2 for at registrere op til 4 ekstra ansigtsinformationer (udtryk eller vinkler).
- Registrerede ansigter bliver nemmere genkendt, hvis du tilføjer varierede ansigtsinformationer. Ud over et billede lige forfra kan du tilføje et set lidt fra siden, et billede, hvor personen smiler, og billeder udendørs og indendørs.



- Flashen udløses ikke, når du udfører trin 2.
- Hvis du ikke registrerer en fødselsdato i trin 3, vises der ikke ikoner for Spædbørn og Børn (📖39) i [AUTO]-metode.



- Du kan overskrive registreret ansigtsinfo og tilføje ansigtsinformationer senere, hvis du ikke har udfyldt alle 5 pladser til ansigtsinformationer (📖45).

Optagelse

Hvis du registrerer en person på forhånd, prioriterer kameraet den persons som hovedmotivet og optimerer fokus, lysstyrke og farve for den person, når du optager.



- Når du retter kameraet mod et motiv, vises navnet på den person, der er registreret som hovedmotivet.
- Optag.
- Viste navne gemmes i stillbilleder. Navnene på de registrerede personer (maks. 5) bliver optaget, selv hvis navnene ikke vises.

Før brug

Grundlæggende vejledning

Avanceret vejledning

Grundlæggende oplysninger om kameraet

Auto-/Hybrid auto-metode

Andre optagelsesmetoder

P-metode

Tv-, Av-, M- og C-metode

Afspilningsmetode

Trådløse funktioner

Indstillingsmenu

Tilbehør

Appendiks

Indeks





- Hvis andre personer end de registrerede har lignende ansigtstræk, kan deres ansigter fejlagtigt blive genkendt som registrerede personer.



- Registrerede personer genkendes muligvis ikke korrekt, hvis det billede, der tages, eller motivet adskiller sig voldsomt fra registreret ansigtsinfo.
- Hvis et registreret ansigt ikke genkendes eller er svært at genkende, skal du overskrive de registrerede oplysninger med nye ansigtsinformationer. Hvis du registrerer ansigtsinformationer lige før, du optager, genkendes de registrerede ansigter nemmere.
- Hvis en person fejlagtigt genkendes som en anden person, og du bliver ved med at optage, kan du redigere eller slette det navn, der gemmes i billedet, under afspilning (📖119).
- Eftersom spædbørns og børns ansigter ændrer sig i takt med, at de vokser, bør du jævnligt opdatere deres ansigtsinformationer (📖48).
- Der optages stadig navne på billeder, selvom du fjerner markeringen af afkrydsningsfeltet [Optageinfo] under "Tilpasning af de viste oplysninger" (📖104), så navnene ikke vises.
- Hvis du ikke vil have navne optaget på billeder, skal du vælge [Indstillinger for Face ID] på fanen [📷2], vælge [Face ID] og derefter vælge [Fra].
- Du kan kontrollere navne, der er gemt i billeder, på afspilningsskærmen (enkel informationsvisning) (📖113).
- Navne, der optages i kontinuerlig optagelse (📖44), optages fortsat på samme position som ved første optagelse, selvom motiverne bevæger sig.

Kontrol og redigering af registrerede oplysninger

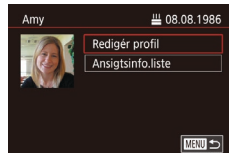

1 Åbn skærmen [Tjek/Redigér].

- Udfør trin 1 i "Registrering af id-oplysninger for ansigt" (📖45), og vælg [Tjek/Redigér].

2 Vælg en person, hvis informationer skal kontrolleres eller redigeres.

- Tryk på [▲][▼][◀][▶]-knapperne for at vælge navnet på den person, hvis oplysninger du vil kontrollere eller redigere, og tryk derefter på [👤]-knappen.

3 Tjek eller redigér oplysningerne efter behov.

- Du tjekker et navn eller en fødselsdato ved at vælge [Redigér profil] (enten ved at trykke på [▲][▼]-knapperne eller ved at dreje [🔍]-vælgeren) og derefter trykke på [👤]-knappen. På den viste skærm kan du redigere navnet og fødselsdatoen som beskrevet i trin 3 i "Registrering af id-oplysninger for ansigt" (📖45).

Før brug

Grundlæggende vejledning

Avanceret vejledning

Grundlæggende oplysninger om kameraet

Auto-/Hybrid auto-metode

Andre optagelsesmetoder

P-metode

Tv-, Av-, M- og C-metode

Afspilningsmetode

Trådløse funktioner

Indstillingsmenu

Tilbehør

Appendiks

Indeks



- Du tjekker ansigtsinformationer ved at vælge [Ansigtsinfo.liste] (tryk enten på [▲][▼]-knapperne, eller drej [●]-vælgeren), og tryk derefter på [⊕]-knappen. Hvis du vil slette ansigtsinformationer, skal du trykke på [⊖]-knappen på det skærbillede, der vises, vælg de ansigtsinformationer, der skal slettes, ved at trykke på [▲][▼][◀][▶]-knapperne eller dreje [●]-vælgeren og derefter trykke på [⊕]-knappen. Når der vises [Slet?], skal du vælge [OK] (tryk enten på [◀][▶]-knapperne, eller drej [●]-vælgeren) og derefter trykke på [⊕]-knappen.



- Selv hvis du ændrer navne i [Redigér profil], forbliver de navne, som er gemt i billeder, der er taget tidligere, uændrede.

Overskrivning og tilføjelse af ansigtsinformationer

Du kan overskrive eksisterende ansigtsinformationer med nye ansigtsinformationer. Du bør opdatere ansigtsinformationerne jævnligt, især for spædbørn og børn, fordi deres ansigter ændrer sig i takt med, at de vokser.

Du kan også tilføje ansigtsinformationer, når alle 5 ansigtspladser ikke er udfyldt.

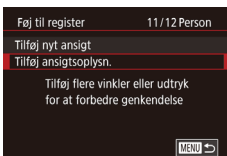

1 Åbn skærmen [Tilføj ansigtsopl. s.].

- Udfør trin 1 i "Registrering af id-oplysninger for ansigt" (45), og vælg [Tilføj ansigtsopl. s.]



2 Vælg en person for at overskrive vedkommendes ansigtsinformationer.

- Tryk på [▲][▼][◀][▶]-knapperne for at vælge navnet på den person, hvis ansigtsinformationer du vil overskrive, og tryk derefter på [⊕]-knappen.
- Der vises en meddelelse, hvis du allerede har registreret fem ansigtsinformationer. Vælg [OK] (tryk enten på [◀][▶]-knapperne, eller drej [●]-vælgeren), og tryk derefter på [⊕]-knappen.
- Hvis der er registreret færre end fem ansigtsinformationer, kan du tilføje flere ansigtsinformationer ved at gå til trin 4.

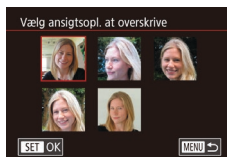

3 Vælg de ansigtsinformationer, der skal overskrives.

- Tryk på [▲][▼][◀][▶]-knapperne, eller drej [●]-vælgeren for at vælge de ansigtsinformationer, du vil overskrive, og tryk derefter på [⊕]-knappen.

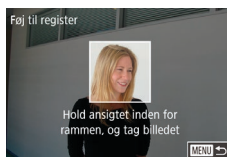

4 Registrer ansigtsinformationer.

- Udfør trin 2 i "Registrering af id oplysninger for ansigt" (45) for at optage, og registrer derefter de nye ansigtsinformationer.
- Registrerede ansigter bliver nemmere genkendt, hvis du tilføjer varierede ansigtsinformationer. Ud over et billede lige forfra kan du tilføje et set lidt fra siden, et billede, hvor personen smiler, og billeder udendørs og indendørs.

Før brug

Grundlæggende vejledning

Avanceret vejledning

Grundlæggende oplysninger om kameraet

Auto-/Hybrid auto-metode

Andre optagelsesmetoder

P-metode

Tv-, Av-, M- og C-metode

Afspilningsmetode

Trådløse funktioner

Indstillingsmenu

Tilbehør

Appendiks

Indeks





- Du kan ikke tilføje ansigtsinformationer, hvis du har udfyldt alle 5 pladser til oplysninger. Udfør trinene herover for at overskrive ansigtsinformationer.
- Du kan registrere nye ansigtsinformationer ved at udføre trinene ovenfor, hvis der er mindst én ledig oplysningsplads, men du kan ikke overskrive nogen ansigtsinformationer. I stedet for at overskrive ansigtsinformationer skal du først slette uønskede eksisterende oplysninger (📖49) og derefter registrere nye ansigtsinformationer (📖45) efter behov.

Sletning af registrerede oplysninger

Du kan slette oplysninger (ansigtsinformationer, navne og fødselsdatoer), der er registreret under Face ID. Navne, der er gemt sammen med tidligere optagede billeder, slettes dog ikke.



1 Abn skærmen [Slet opl.].

- Vælg [Slet opl.] i trin 1 i "Registrering af id-oplysninger for ansigt" (📖45).

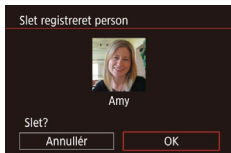

2 Vælg en person, hvis oplysninger skal slettes.

- Tryk på [▲][▼][◀][▶]-knapperne for at vælge navnet på den person, du vil slette, og tryk derefter på [⌂]-knappen.
- Når der vises [Slet?], skal du trykke på [◀][▶]-knapperne eller dreje [🌀]-vælgeren for at vælge [OK] og derefter trykke på [⌂]-knappen.



- Hvis du sletter en registreret persons oplysninger, kan du ikke få vist vedkommendes navn (📖115), overskrive vedkommendes oplysninger (📖119) eller søge efter billeder, hvor vedkommende er på (📖116).



- Du kan også nøjes med at slette navne i billedoplysninger (📖119).

Før brug

Grundlæggende vejledning

Avanceret vejledning

Grundlæggende oplysninger om kameraet

Auto-/Hybrid auto-metode

Andre optagelsesmetoder

P-metode

Tv-, Av-, M- og C-metode

Afspilningsmetode

Trådløse funktioner

Indstillingsmenu

Tilbehør

Appendiks

Indeks



Funktioner til billedtilpasning

Ændring af billedformat

► **Stillebilleder** ► Film

Her beskrives, hvordan du kan ændre billedformatet (forholdet mellem bredde og højde).



- Tryk på []-knappen, vælg [3:2] i menuen, og vælg derefter den ønskede indstilling (30).
- Når indstillingen er foretaget, opdateres skærmens billedformat.
- Gentag denne procedure, men vælg [3:2] for at vende tilbage til den oprindelige indstilling.

16:9	Bruges til visning af billeder på HD-tv'er i bredformat eller lignende fremvisningsudstyr.
3:2	Kameraskærmens indbyggede billedformat. Samme billedformat som 35 mm-film, bruges til at printe billeder med størrelsen 130 x 180 mm eller postkortstørrelse.
4:3	Bruges til visning af billeder på tv'er med standardopløsning eller lignende fremvisningsudstyr. Bruges også til printning af billeder med størrelsen 90 x 130 mm eller A-formater.
1:1	Kvadratisk billedformat.



- Ikke tilgængelig i []-metode.
- Du kan også konfigurere denne indstilling ved at vælge MENU (31) > [] > fanen [Stillebilledformat].

Ændring af billedkvaliteten

► **Stillebilleder** ► Film

Vælg blandt 7 størrelseskombinationer (antal pixel) og komprimering (billedkvalitet). Angiv også, om billederne skal optages i RAW-format (51).



- Tryk på []-knappen, vælg [] i menuen, og vælg derefter den ønskede indstilling (30).
- Den indstilling, du har konfigureret, vises nu.
- Gentag denne procedure, men vælg [] for at vende tilbage til den oprindelige indstilling.



- [] og [] angiver forskellige niveauer af billedkvalitet, afhængig af omfanget af kompression. Ved samme størrelse (antal pixel) tilbyder [] højere billedkvalitet. Selvom []-billeder kan have en lidt lavere billedkvalitet, kan der være flere på et hukommelseskort. Bemærk, at billeder i [S2]-format er i []-kvalitet.
- Ikke tilgængelig i []-metode.
- Du kan også ændre billedkvaliteten ved at vælge MENU (31) > fanen [] > [Billedkval.].

Når du skal bestemme antallet af pixels på grundlag af printstørrelse, kan du bruge følgende tabel som en guide til billeder med billedformatet 3:2.

L	A2 (420 x 594 mm)
M	A3 (297 x 420 mm)
S1	A4 (210 x 297 mm)
S2	90 x 130 mm, 130 x 180 mm, postkort

Før brug

Grundlæggende vejledning

Avanceret vejledning

Grundlæggende oplysninger om kameraet

Auto-/Hybrid auto-metode

Andre optagelsesmetoder

P-metode

Tv-, Av-, M- og C-metode

Afspilningsmetode

Trådløse funktioner

Indstillingsmenu

Tilbehør

Appendiks

Indeks



Optagelse i RAW-format

Kameraet kan optage billeder i JPEG- og RAW-format.

JPEG-billeder	Behandles i kameraet for at opnå den bedste billedkvalitet og komprimeres for at reducere filstørrelsen. Komprimeringen er dog uigenkaldelig, og billeder kan ikke føres tilbage til deres oprindelige, ubehandlede tilstand. Billedbehandling kan også medføre tab af billedkvalitet.
RAW-billeder	"Rå" (ubehandlede) data, der er gemt stort set uden forringelse af billedkvalitet fra kameraets billedbehandling. Disse data kan i denne tilstand ikke vises på en computer eller printes. Du skal først behandle dem på dette kamera (132) eller bruge programmet Digital Photo Professional (189) til at konvertere billeder til almindelige JPEG- eller TIFF-filer. Billeder kan justeres med minimal forringelse af billedkvaliteten under behandling.



- Tryk på [MENU]-knappen, og vælg derefter [Billedkval.] i menuen (30).
- Hvis du kun vil optage i RAW-format, skal du vælge indstillingen [RAW].
- Hvis du vil optage billeder i både JPEG- og RAW-format samtidigt, skal du vælge JPEG-billedkvalitet og derefter trykke på [RAW]-knappen. Der vises et [✓]-mærke ud for [RAW]. Hvis du vil fortryde denne indstilling, skal du følge de samme trin og fjerne [✓]-mærket ud for [RAW].



- Når du overfører RAW-billeder (eller RAW- og JPEG-billeder, som blev optaget sammen) til en computer, skal du altid bruge den særlige software (189).
- Digital zoom (42) er ikke tilgængelig, når der optages billeder i RAW-format.



- JPEG-billeder har filtypen .JPG, og RAW-billeder har filtypen .CR2.
- Du kan også konfigurere denne indstilling ved at vælge MENU (31) > fanen [1] > [Billedkval.].

Med menuen

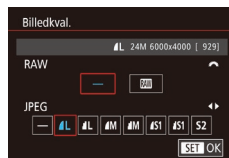

- Tryk på [MENU]-knappen, vælg [Billedkval.] på fanen [1], og tryk derefter på [MENU]-knappen (31).
- Hvis du vil tage billeder i RAW-format samtidig, skal du dreje [Vælger]-vælgeren og vælge [RAW] under [RAW]. Bemærk, at der kun optages JPEG-billeder, når der er valgt [-].
- Tryk på [Left] [Right]-knapperne, eller drej [Vælger]-vælgeren for at vælge [JPEG], og vælg derefter billedstørrelse og -kvalitet. Bemærk, at der kun optages RAW-billeder, når der er valgt [-].
- Når du er færdig, skal du trykke på [MENU]-knappen for at vende tilbage til menuskærmen.



- [RAW] og [JPEG] kan ikke begge indstilles til [-].

Før brug

Grundlæggende vejledning

Avanceret vejledning

Grundlæggende oplysninger om kameraet

Auto-/Hybrid auto-metode

Andre optagelsesmetoder

P-metode

Tv-, Av-, M- og C-metode

Afspilningsmetode

Trådløse funktioner

Indstillingsmenu

Tilbehør

Appendiks

Indeks



Ændring af filmbilledkvaliteten

► Stillbilleder ► Film

Juster filmbilledkvalitet (billedstørrelse og billedhastighed). Billedhastigheden angiver, hvor mange billeder der optages pr. sekund, hvilket bestemmes automatisk baseret på NTSC- eller PAL-indstillingen (172).



- Tryk på -knappen, vælg menupunktet for filmkvalitet, og vælg derefter den ønskede indstilling (130).
- Den indstilling, du har konfigureret, vises nu.



For NTSC-video

Billedkvalitet	Opløsning	Billedhastighed	Detaljer
59.94P	1920 x 1080	59,94 fps	Til optagelse i Full HD. 59.94P gør det muligt at optage film med jævner bevægelser.
29.97P	1920 x 1080	29,97 fps	
23.98P	1920 x 1080	23,98 fps	
29.97P	1280 x 720	29,97 fps	For optagelse i HD.
29.97P	640 x 480	29,97 fps	For optagelse i standarddefinition.

For PAL-video

Billedkvalitet	Opløsning	Billedhastighed	Detaljer
50.00P	1920 x 1080	50,00 fps	Til optagelse i Full HD.
25.00P	1920 x 1080	25,00 fps	
25.00P	1280 x 720	25,00 fps	For optagelse i HD.
25.00P	640 x 480	25,00 fps	For optagelse i standarddefinition.



- Sorte bjælker (vises i toppen og bunden i 29.97P)- og 25.00P)-metode og øverst og nederst i 59.94P)-, 29.97P)-, 23.98P)-, 29.97P)-, 50.00P)-, 25.00P)- og 25.00P)-tilstand) angiver billedområder, der ikke optages.
- Du kan også konfigurere denne indstilling ved at vælge MENU (131) > fanen > [Str. for filmopt.].

Før brug

Grundlæggende vejledning

Avanceret vejledning

Grundlæggende oplysninger om kameraet

Auto-/Hybrid auto-metode

Andre optagelsesmetoder

P-metode

Tv-, Av-, M- og C-metode

Afspilningsmetode

Trådløse funktioner

Indstillingsmenu

Tilbehør

Appendiks

Indeks



Nyttige optagelsesfunktioner

Brug af elektronisk vaterpas med dobbelttakse

▶ Stillbilleder ▶ Film

Der kan vises et elektronisk vaterpas for at sikre, at kameraet er i vatter fra for- mod bagside og fra venstre mod højre.



1 Få vist det elektroniske vaterpas.

- Tryk flere gange på [▼]-knappen for at få vist det elektroniske vaterpas.



(1) (2)

2 Ret kameraet op.

- (1) angiver retningen foran-bagud og (2) retningen venstre-højre.
- Hvis kameraet er vippet, skal det bevæges, så den røde streg bliver grøn.



- Hvis det elektroniske vaterpas ikke vises i trin 1, skal du trykke på [MENU]-knappen og kontrollere indstillingen på fanen [1] > [Visning af optageinfo] (103).
- Det elektroniske vaterpas vises ikke under filoptagelser.
- Hvis du holder kameraet lodret, opdateres retningen af det elektroniske vaterpas automatisk, så det svarer til kameraets stilling.
- Kalibrér det elektroniske vaterpas, hvis du synes, at kameraet ikke tager billeder, der er i vater (172).
- Ikke tilgængelig i [A]-metode.

Deaktivering af automatisk vaterpas

▶ Stillbilleder ▶ Film

Automatisk vaterpas bevarer filmene vandrette. Hvis du vil annullere denne funktion, skal du vælge [Deakt.].

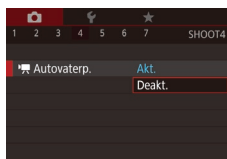

- Tryk på [MENU]-knappen, vælg [Autovaterp.] på fanen [4], og tryk derefter på [3]-knappen (31).
- Vælg [Deakt.], og tryk på [3]-knappen igen (31).



- Så snart optagelsen starter, indsnævres visningsområdet, og motiverne forstørres (54).

Før brug

Grundlæggende vejledning

Avanceret vejledning

Grundlæggende oplysninger om kameraet

Auto-/Hybrid auto-metode

Andre optagelsesmetoder

P-metode

Tv-, Av-, M- og C-metode

Afspilningsmetode

Trådløse funktioner

Indstillingsmenu

Tilbehør

Appendiks

Indeks



Ændring af indstillinger for IS-indstilling

Deaktiverer billedstabilisering

► Stillbilleder ► Film

Når kameraet holdes stille (som ved optagelse med et stativ), kan du indstille billedstabiliseringen til [Fra] for at deaktivere den.

1 Åbn indstillingsskærmen.

- Tryk på [MENU]-knappen, vælg [IS-indstillinger] på fanen [4], og tryk derefter på [31]-knappen (31).



2 Konfigurer indstillingen.

- Tryk på [▲][▼]-knapperne, eller drej [vælgeren] for at vælge [IS-indstilling], tryk på [31]-knappen, og tryk derefter på [▲][▼]-knapperne, eller drej [vælgeren] for at vælge den ønskede indstilling (31).

Kontinuerlig	Den optimale billedstabilisering for optageforholdene anvendes automatisk (intelligent billedstabilisering) (41).
Fra	Deaktiverer billedstabilisering.

Optagelse af film med motiver med samme størrelse som før optagelsen

► Stillbilleder ► Film

Normalt, når filmoptagelsen starter, ændres billedvisningsområdet, og motiverne forstørres, så der er plads til billedudjævning og korrektion af væsentlige kamerarystelser.

Hvis du vil optage film med motiver med samme størrelse som før optagelsen, kan du reducere billedstabiliseringen og annullere automatisk vaterpas.



- Angiv [Autovaterp.] til [Deakt.] som beskrevet i "Deaktivering af automatisk vaterpas" (53).
- Udfør trin 1 i "Deaktiverer billedstabilisering" (54) for at åbne skærmen [IS-indstillinger].
- Vælg [Dynamic IS], og vælg derefter [Lav] (31).



- Du kan også indstille [IS-indstilling] til [Fra], så motiver filmes med samme størrelse, som blev vist før optagelsen.
- [Dynamic IS] er ikke tilgængelig, når [IS-indstilling] er indstillet til [Fra] (54).
- Kun [Standard] er tilgængelig, når filmkvaliteten er [VGA 29.97P] (NTSC) eller [VGA 25.00P] (PAL).

Før brug

Grundlæggende vejledning

Avanceret vejledning

Grundlæggende oplysninger om kameraet

Auto-/Hybrid auto-metode

Andre optagelsesmetoder

P-metode

Tv-, Av-, M- og C-metode

Afspilningsmetode

Trådløse funktioner

Indstillingsmenu

Tilbehør

Appendiks

Indeks



Tilpasning af kamerafunktionen

Brugerdefiner optagelsesfunktioner på fanen [CAM] i menukærmen som følger.

Se "Menukærm" (131) for at få en vejledning i menufunktioner.

Forhindre aktivering af AF-hjælpelys

► Stillbilleder ► Film

Lampen lyser for at hjælpe dig med at fokusere, når du trykker udløserknappen halvt ned i svag belysning. Denne lampe kan deaktiveres, hvis du ønsker det.

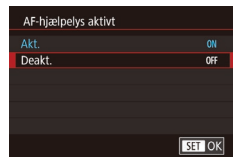

- Tryk på [MENU]-knappen, vælg [AF-hjælpelys aktivt] på fanen [CAM], og vælg derefter [Deakt.].
- Gentag denne procedure, men vælg [Akt.] for at vende tilbage til den oprindelige indstilling.

Forhindre lampen for rødøjereduktion i at lyse

► Stillbilleder ► Film

En Rødøje reduktion-lampe lyser for at reducere røde øje, som forekommer, når der bruges flash i svag belysning. Denne lampe kan deaktiveres.

1 Åbn skærbilledet [Flashkontrol].

- Tryk på [MENU]-knappen, vælg [Flashkontrol] på fanen [CAM], og tryk derefter på [OK]-knappen.

2 Konfigurer indstillingen.

- Vælg [Lampe tændt], og vælg derefter [Fra].
- Gentag denne procedure, men vælg [Til] for at vende tilbage til den oprindelige indstilling.



Ændring af billedvisningsstil efter optagelse

► Stillbilleder ► Film

Du kan ændre, hvor længe billeder skal vises efter optagelsen.



- Tryk på [MENU]-knappen, vælg [Visningstid] på fanen [CAM], og vælg derefter den ønskede indstilling.
- Gentag denne procedure, men vælg [2 sek.] for at vende tilbage til den oprindelige indstilling.

2 sek.,	Billeder vises i det angivne tidsrum. Selv når der vises et billede, kan du tage et andet billede ved at trykke udløserknappen halvt ned igen.
4 sek.,	
8 sek.	
Lås	Viser billeder, indtil du trykker udløserknappen halvt ned.
Fra	Ingen billedvisningen efter optagelse.



- Du kan ændre de viste oplysninger ved at trykke på [▼]-knappen, mens billedet vises, lige efter du har taget det.

Før brug

Grundlæggende vejledning

Avanceret vejledning

Grundlæggende oplysninger om kameraet

Auto-/Hybrid auto-metode

Andre optagelsesmetoder

P-metode

Tv-, Av-, M- og C-metode

Afspilningsmetode

Trådløse funktioner

Indstillingsmenu

Tilbehør

Appendiks

Indeks



Andre optagelsesmetoder

Optag forskellige motiver mere effektivt, og tag billeder, som er forbedret med enestående billedeeffekter eller optaget med specielle funktioner



Bestemte motiver

Vælg en metode, der svarer til motivet, og kameraet konfigurerer automatisk indstillingerne, så du opnår optimale optagelser.

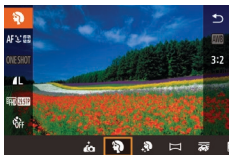
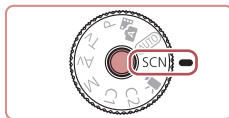

1 Skift til [SCN]-metode.

- Hold udløserknappen til programvælgeren nede, og drej programvælgeren til [SCN].

2 Vælg en optagelsesmetode.

- Tryk på [SCN]-knappen, vælg [SCN] i menuen, og vælg derefter en optagelsesmetode (30).

3 Optag.



- Du kan også vælge en optagelsesmetode ved at trykke på [SCN] øverst til venstre, når du har indstillet programvælgeren til [SCN].



Optagelse af portrætter (Portræt)

► Stillbilleder ► Film

- Tag billeder af personer med en blødgørelseseffekt.

Før brug

Grundlæggende vejledning

Avanceret vejledning

Grundlæggende oplysninger om kameraet

Auto-/Hybrid auto-metode

Andre optagelsesmetoder

P-metode

Tv-, Av-, M- og C-metode

Afspilningsmetode

Trådløse funktioner

Indstillingsmenu

Tilbehør

Appendiks

Indeks





Optagelse af aftenmotiver uden at bruge stativ (Håndholdt nattescene)

► Stillbilleder ► Film

- Smukke billeder af aftenmotiver eller portrætter med aftenbaggrund, uden at det er nødvendigt at holde kameraet helt stille (f.eks. med et stativ).
- Der oprettes et enkelt billede, ved at flere billeder i træk kombineres, for at mindske kamerarystelser og billedstøj.



Optagelse af billeder under vandet (Under vandet)

► Stillbilleder ► Film

- Billeder i naturlige farver af motiver af livet i havet og under vandet, når du bruger et undervandshus (sælges særskilt) (182).
- Med denne metode kan du korrigere hvidbalance og opnå samme effekt, som hvis der blev brugt et filter til farvekompensering (58).



Optagelse af fyrværkeri (Fyrværkeri)

► Stillbilleder ► Film

- Levende billeder af fyrværkeri.



- Motiver ser større ud i [P] sammenlignet med andre metoder.
- I [P]- og [K]-metode kan billederne se kornede ud, fordi ISO-følsomheden (80) er forøget, så den passer til optageforholdene.
- Da kameraet optager kontinuerligt i [P]-metode, skal du holde det i ro under optagelsen.
- I [P]-metode kan kraftig sløring på grund af bevægelse eller bestemte optageforhold forhindre, at du opnår de ønskede resultater.
- I [S]-metode skal du montere kameraet på et stativ eller tage andre forholdsregler for at holde det i ro og forhindre kamerarystelser. Du bør desuden indstille [IS-indstilling] til [Fra] ved optagelse med stativ eller andre foranstaltninger til at holde kameraet i ro (54).



- Når du bruger stativ til aftenmotiver, giver det bedre resultater, hvis du optager i [AUTO]-metode i stedet for i [P]-metode (35).
- I [S]-metode bestemmes optimal fokusering, selvom der ikke vises nogen rammer, når du trykker udløserknappen halvt ned.
- Du kan også vælge optagelsesmetode ved at vælge MENU (31) > fanen [1] > [Optagelsesmet.].

Før brug

Grundlæggende vejledning

Avanceret vejledning

Grundlæggende oplysninger om kameraet

Auto-/Hybrid auto-metode

Andre optagelsesmetoder

P-metode

Tv-, Av-, M- og C-metode

Afspilningsmetode

Trådløse funktioner

Indstillingsmenu

Tilbehør

Appendiks

Indeks



Brug af funktioner til undervandsoptagelser

Optagelse med et fokusområde under vandet

► Stillbilleder ► Film

Hvis det er svært at fokusere i [Fn]-metode (📖56) med et fokusområde på [Fn], kan brug af et fokusområde, der er udarbejdet til undervandsoptagelser, sikre optimale undervandsoptagelser.

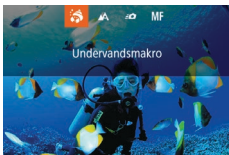

1 Konfigurer indstillingen.

- Udfør trin 1-2 i "Bestemte motiver" (📖56), og vælg [Fn].
- Tryk på [Fn]-knappen, vælg det ønskede fokusområde (tryk enten på [Fn] [Fn]-knapperne, eller drej [Fn]-vælgeren), og tryk på [Fn]-knappen.

2 Optag.

Fokusområde	Beskrivelse
	Undervandsmakro Tag nærbilleder af livet i havet ved hjælp af digital zoom, så du kommer endnu tættere på motiverne.
	Hurtig Gå ikke glip af uventede optagelsesmuligheder under vandet med motiver, der er lidt længere væk. Specielt effektiv til motiver i bevægelse.
MF	Manuel fokus Fokuser på motiver manuelt (📖89).

Se "Objektiv" (📖223) for at få detaljer om de enkelte fokusområders interval.



- I [Fn]-metode indstilles optisk zoom til maksimal vidvinkel.
- I [Fn]-metode kan brug af digital zoom få billeder til at fremstå kornede ved nogle opløsningsindstillinger (📖50).
- I [Fn]-metode er motiver på kort afstand muligvis ikke i fokus. I så fald skal du prøve at indstille fokusområdet til [Fn].



- Du kan også konfigurere denne indstilling ved at trykke på [Fn]-knappen, trykke på det ønskede fokusområde og derefter trykke på det igen.

Korrigerende af hvidbalance

► Stillbilleder ► Film

Hvidbalance kan korrigeres manuelt i [Fn]-metode (📖56). Justeringen svarer til virkningen, som hvis der blev brugt et filter til farvekompensering.

1 Vælg [Fn].

- Udfør trin 1-2 i "Bestemte motiver" (📖56), og vælg [Fn].

2 Vælg hvidbalance.

- Tryk på [Fn]-knappen, og vælg derefter [Fn] i menuen.

3 Justér indstillingen.

- Drej [Fn]-vælgeren for at justere korrektionsniveauet for B og A, og tryk derefter på [Fn]-knappen.
- [Fn] vises, når indstillingen er foretaget.



- B angiver blå, og A står for amber (ravfarvet).
- Hvidbalancen kan også korrigeres manuelt ved at registrere brugerdefinerede hvidbalancedata (📖83), før ovennævnte trin udføres.

Før brug

Grundlæggende vejledning

Avanceret vejledning

Grundlæggende oplysninger om kameraet

Auto-/Hybrid auto-metode

Andre optagelsesmetoder

P-metode

Tv-, Av-, M- og C-metode

Afspilningsmetode

Trådløse funktioner

Indstillingsmenu

Tilbehør

Appendiks

Indeks



Anvendelse af specialeffekter

Brug forskellige effekter til de billeder, du tager.

Optag dig selv med optimale indstillinger (Selvportræt)

For selvportrætter inkluderer brugerdefineret billedbehandling udglatning af huden samt justering af lysstyrke og baggrund, så du skiller dig ud fra de andre.

1 Vælg [👤].

- Udfør trin 1-2 i "Bestemte motiver" (📖56), og vælg [👤].

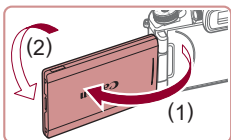

2 Åbn skærmen.

- Åbn skærmen som vist.



3 Konfigurer indstillingen.

- Tryk på skærmen på ikonet for den indstilling, du vil konfigurere.

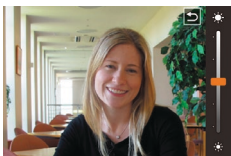

- Vælg den ønskede indstilling.
- Hvis du vil gå tilbage til den forrige skærm, skal du trykke på [↶].

4 Optag.

Komponent	Detaljer
	Vælg under [AUTO] eller et af de fem niveauer af baggrundssløring.
	Vælg mellem fem lysstyrkeniveauer.
	Vælg mellem fem niveauer for hududglatning. Udglatning af huden optimeres for hovedmotivets ansigt.
	Hvis du vil bruge Touch udløser, skal du vælge [👤].



- Andre områder end personers hud kan blive ændret afhængig af optagelsesbetingelserne.
- Prøv at tage nogle testbilleder først for at sikre, at resultaterne er som ønsket.



- I flashmetoden [👤] er sløret baggrund indstillet til [AUTO] og kan ikke ændres.
- I [👤]-metode vises den resterende tid øverst på skærmen, når du aktiverer selvudløseren ved at vælge [👤] eller ved at vælge [👤] og indstiller tiden til 3 sekunder eller mere.

Før brug

Grundlæggende vejledning

Avanceret vejledning

Grundlæggende oplysninger om kameraet

Auto-/Hybrid auto-metode

Andre optagelsesmetoder

P-metode

Tv-, Av-, M- og C-metode

Afspilningsmetode

Trådløse funktioner

Indstillingsmenu

Tilbehør

Appendiks

Indeks



Få hud til at se glattere ud (Glat hud)

► Stillbillede ► Film

Du kan forstærke hudtonen, så huden ser glattere ud.

1 Vælg [☺].

- Udfør trin 1-2 i "Bestemte motiver" (56), og vælg [☺].



2 Vælg et effektniveau.

- Tryk på [▼]-knappen.
- Tryk på [◀][▶]-knapperne, eller drej [🌀]-vælgeren for at vælge et effektniveau, og tryk derefter på [☺]-knappen.
- Der vises et eksempel på, hvordan dit billede ser ud med den anvendte effekt.

3 Optag.



- Andre områder end personers hud kan blive ændret afhængig af optagelsesbetingelserne.
- Prøv at tage nogle testbilleder først for at sikre, at resultaterne er som ønsket.

Optag panorama (Panoramaoptagelse)

► Stillbillede ► Film

Opret et panorama ved at kombinere billeder, der er optaget kontinuerligt, mens du flytter kameraet i en retning, og holder udløserknappen trykket helt ned.

1 Skift til [📏]-metode.

- Udfør trin 1-2 i "Bestemte motiver" (56), og vælg [📏].

2 Vælg en optagelsesretning.

- Tryk på [➡]-knapperne og vælg den retning, du vil optage.
- Der vises en pil, der viser den retning, du skal flytte kameraet i.



3 Fokuser.

- Tryk udløserknappen halvt ned for at fokusere på motivet, og fortsæt med at holde knappen halvt nede.

4 Optag.

- Flyt kameraet med en konstant hastighed i pilens retning, mens du holder udløserknappen trykket helt ned.
- Det område, der vises tydeligt (1), optages.
- Der vises en forløbsindikator for optagelsen (2).
- Optagelsen stopper, når du slipper udløserknappen, eller når forløbsindikatoren er helt blå.

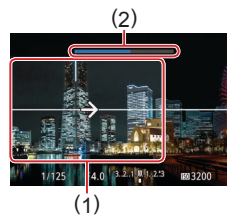

Før brug

Grundlæggende vejledning

Avanceret vejledning

Grundlæggende oplysninger om kameraet

Auto-/Hybrid auto-metode

Andre optagelsesmetoder

P-metode

Tv-, Av-, M- og C-metode

Afspilningsmetode

Trådløse funktioner

Indstillingsmenu

Tilbehør

Appendiks

Indeks





- Med nogle motiver gemmes de forventede billeder muligvis ikke, og billederne ser muligvis ikke ud som forventet.
- Optagelsen kan stoppe halvvejs, hvis du flytter kameraet for langsomt eller for hurtigt. Men det panorama, der er oprettet op til dette punkt, vil stadig blive gemt.
- Billeder, der oprettes fra optagelser i []-metode er store. Brug en computer eller anden enhed til at reducere panoramabilleder, hvis du vil printe dem ved at indsætte et hukommelseskort i en Canon-printer.

Hvis panoramabilleder ikke er kompatible med bestemt software- eller internetservices, kan du prøve at ændre størrelse på dem på en computer.



- Følgende motiver og scener bliver måske ikke sammensættes korrekt.
 - Motiver, der bevæger sig
 - Motiver, der er tæt på
 - Scener, hvor kontrasten varierer meget
 - Scener med lange stykker i den samme farve eller det samme mønster, f.eks. havet eller himlen



- Du kan også indstille optagelsesretningen ved at trykke på [↔].

■ Udtrykke en fornemmelse af hastighed ved at sløre baggrunden (Panorering)

▶ Stillbilleder ▶ Film

Ved at panorere kan du sløre baggrunden og udtrykke en fornemmelse af hastighed. Kameraet registrerer og retter motivsløring, så motivet forbliver forholdsvis tydeligt og skarpt.

1 Vælg [].

- Udfør trin 1-2 i "Bestemte motiver" ([]56), og vælg [].



2 Optag.

- Før du optager, skal du trykke udløserknappen halvt ned, mens du flytter kameraet, så det følger motivet.
- Bevar motivet, der er i bevægelse, i den viste ramme, og tryk udløserknappen helt ned.
- Selv efter at du har trykket udløserknappen helt ned, skal du fortsætte med at flytte kameraet, så det følger motivet.



- Prøv at tage nogle testbilleder først for at sikre, at resultaterne er som ønsket.



- Du kan justere effektniveauet ved at dreje []-vælgeren.
- Du kan også flytte den hvide ramme ved at trække den eller trykke på skærmen.
- Du får de bedste resultater ved at holde kameraet fast med begge hænder med albuerne tæt på kroppen og dreje hele kroppen for at følge motivet.
- Denne funktion er mere effektiv for motiver, der bevæger sig vandret, som f.eks. biler og tog.

Før brug

Grundlæggende vejledning

Avanceret vejledning

Grundlæggende oplysninger om kameraet

Auto-/Hybrid auto-metode

Andre optagelsesmetoder

P-metode

Tv-, Av-, M- og C-metode

Afspilningsmetode

Trådløse funktioner

Indstillingsmenu

Tilbehør

Appendiks

Indeks



Optagelse i sort-hvid (Kornet S/H)

► Stillbilleder ► Film

Tag monokrome billeder med et grynnet, barskt udtryk.

1 Vælg [📷].

- Udfør trin 1-2 i "Bestemte motiver" (📖56), og vælg [📷].

2 Vælg et effektniveau.

- Drej [⚙️]-vælgeren for at vælge et effektniveau.
- Der vises et eksempel på, hvordan dit billede ser ud med den anvendte effekt.

3 Optag.



Optagelse med blød fokuseringseffekt

► Stillbilleder ► Film

Denne funktion gør det muligt at tage billeder, som om der sad et filter med blød fokusering på kameraet. Du kan justere effektniveauet, som du ønsker.

1 Vælg [📷].

- Udfør trin 1-2 i "Bestemte motiver" (📖56), og vælg [📷].

2 Vælg et effektniveau.

- Drej [⚙️]-vælgeren for at vælge et effektniveau.
- Der vises et eksempel på, hvordan dit billede ser ud med den anvendte effekt.

3 Optag.



- Prøv at tage nogle testbilleder først for at sikre, at resultaterne er som ønsket.

Før brug

Grundlæggende vejledning

Avanceret vejledning

Grundlæggende oplysninger om kameraet

Auto-/Hybrid auto-metode

Andre optagelsesmetoder

P-metode

Tv-, Av-, M- og C-metode

Afspilningsmetode

Trådløse funktioner

Indstillingsmenu

Tilbehør

Appendiks

Indeks



Optagelse med et fiskeøjeeffekt (Vidvinkel-effekt)

► Stillbilleder ► Film

Tag billeder med vidvinkelobjektivets forvrængningseffekt.

1 Vælg [📷].

- Udfør trin 1-2 i "Bestemte motiver" (📖56), og vælg [📷].

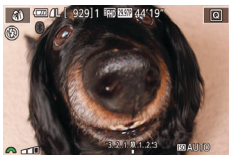

2 Vælg et effektniveau.

- Drej [⚙️]-vælgeren for at vælge et effektniveau.
- Der vises et eksempel på, hvordan dit billede ser ud med den anvendte effekt.

3 Optag.



- Prøv at tage nogle testbilleder først for at sikre, at resultaterne er som ønsket.

Billeder, der ligner oliemalerier (Fremhævet kunsteffekt)

► Stillbilleder ► Film

Få motiver til at se mere solide ud som motiver i oliemalerier.

1 Vælg [🎨].

- Udfør trin 1-2 i "Bestemte motiver" (📖56), og vælg [🎨].



2 Vælg et effektniveau.

- Drej [⚙️]-vælgeren for at vælge et effektniveau.
- Der vises et eksempel på, hvordan dit billede ser ud med den anvendte effekt.

3 Optag.

Før brug

Grundlæggende vejledning

Avanceret vejledning

Grundlæggende oplysninger om kameraet

Auto-/Hybrid auto-metode

Andre optagelsesmetoder

P-metode

Tv-, Av-, M- og C-metode

Afspilningsmetode

Trådløse funktioner

Indstillingsmenu

Tilbehør

Appendiks

Indeks



Billeder, der ligner vandfarver (Vandfarveeffekt)

► Stillbilleder ► Film

Gør farverne blødere for at få fotos, der ligner akvareller.

1 Vælg [🎨].

- Udfør trin 1-2 i "Bestemte motiver" (📖56), og vælg [🎨].



2 Vælg et effektniveau.

- Drej [⚙️]-vælgeren for at vælge et effektniveau.
- Der vises et eksempel på, hvordan dit billede ser ud med den anvendte effekt.

3 Optag.

Optagelse med en legetøjskameraeffekt (Legetøjskameraeffekt)

► Stillbilleder ► Film

Denne effekt får billeder til at ligne billeder, der er taget med et legetøjskamera, ved at fortone dem (mørkere, slørede billedhjørner) og ændrede farver overalt.

1 Vælg [📷].

- Udfør trin 1-2 i "Bestemte motiver" (📖56), og vælg [📷].



2 Vælg en farvetone.

- Drej [⚙️]-vælgeren for at vælge en farvetone.
- Der vises et eksempel på, hvordan dit billede ser ud med den anvendte effekt.

3 Optag.

Standard	Billederne ser ud, som om de er taget med et legetøjskamera.
Varm	Billederne har en varmere farvetone end med [Standard].
Kølig	Billederne har en koldere farvetone end med [Standard].



- Prøv at tage nogle testbilleder først for at sikre, at resultaterne er som ønsket.

Før brug

Grundlæggende vejledning

Avanceret vejledning

Grundlæggende oplysninger om kameraet

Auto-/Hybrid auto-metode

Andre optagelsesmetoder

P-metode

Tv-, Av-, M- og C-metode

Afspilningsmetode

Trådløse funktioner

Indstillingsmenu

Tilbehør

Appendiks

Indeks



Billeder, der ligner miniaturemodeller (Miniatureeffekt)

► Stillbilleder ► Film

Får billedet til at ligne en miniaturemodel ved at sløre billedområder oven over og neden under det valgte område.

Du kan også optage film, der ligner motiver i miniaturemodeller, ved at vælge en afspilningshastighed, før filmen optages. Mennesker og genstande i motivet bevæger sig hurtigt under afspilningen. Bemærk, at lyd ikke optages.

1 Vælg [📷].

- Udfør trin 1-2 i "Bestemte motiver" ([📷]56), og vælg [📷].
- Der vises en hvid ramme, som angiver det billedområde, der ikke sløres.



2 Vælg det område, der skal være skarpt.

- Tryk på [▼]-knappen.
- Brug zoomknappen til at ændre rammestørrelsen, og drej [🔍]-vælgeren for at flytte rammen.



3 For film skal du vælge filmafspilningshastigheden.

- Drej [🔍]-vælgeren for at vælge hastigheden.

4 Gå tilbage til optagelsesskærmen, og tag billedet.

- Tryk på [📷]-knappen for at vende tilbage til optagelsesskærmen, og tag derefter billedet.

Afspilningshastighed og anslået afspilningstid (for klip på et minut)

Hastighed	Afspilningstid
5x	Ca. 12 sek.
10x	Ca. 6 sek.
20x	Ca. 3 sek.

Film afspilles med 30 fps.



- Den trinvis zoom kan ikke bruges under optagelse af film. Sørg for at indstille zoom inden optagelsen.
- Prøv at tage nogle testbilleder først for at sikre, at resultaterne er som ønsket.



- Du kan ændre rammens retning til lodret ved at trykke på [◀][▶]-knapperne i trin 2. Hvis du vil ændre rammens retning til vandret, skal du trykke på [▲][▼]-knapperne.
- Du kan flytte rammen, når den vender vandret, ved at trykke på [▲][▼]-knapperne. Når rammen vender lodret, kan du flytte den ved at trykke på [◀][▶]-knapperne.
- Rammens retning skifter, hvis du vender kameraet på højkant.
- Filmbilledkvaliteten er [E-VGA] ved billedformatet [4:3] og [E-HD] ved billedformatet [16:9] ([📷]50). Disse kvalitetsindstillinger kan ikke ændres.



- Du kan også flytte rammen ved at trykke på eller trække bjælken på tværs af skærmen.

Før brug

Grundlæggende vejledning

Avanceret vejledning

Grundlæggende oplysninger om kameraet

Auto-/Hybrid auto-metode

Andre optagelsesmetoder

P-metode

Tv-, Av-, M- og C-metode

Afspilningsmetode

Trådløse funktioner

Indstillingsmenu

Tilbehør

Appendiks

Indeks



Optagelse af motiver med høj kontrast (Stort dynamisk område)

► Stillbilleder ► Film

Der tages tre på hinanden følgende billeder ved forskellige indstillinger for lysstyrke, hver gang du optager, og kameraet kombinerer billedområderne med den optimale lysstyrke i ét billede. Denne metode kan reducere udviskning af højlys og mistede detaljer i skygger, der ofte forekommer i billeder med høj kontrast.

1 Vælg [HDR].

- Udfør trin 1-2 i "Bestemte motiver" (📖56), og vælg [HDR].



2 Optag.

- Hold kameraet i ro, når du optager. Når du trykker udløserknappen helt ned, tager kameraet tre billeder og kombinerer dem.



- Kraftig sløring på grund af bevægelse eller bestemte optagelsesbetingelser kan forhindre, at du opnår de ønskede resultater.
- Motiver ser større ud end i andre metoder.



- Hvis kraftige kamerarystelser forstyrrer optagelsen, kan du montere kameraet på et stativ eller tage andre forholdsregler for at holde kameraet i ro. Du bør desuden indstille [IS-indstilling] til [Fra] ved optagelse med stativ eller andre foranstaltninger til at holde kameraet i ro (📖54).
- Når motivet bevæger sig, bliver billederne slørede.
- Der går et stykke tid, før du kan tage et billede igen, fordi kameraet behandler og kombinerer billederne.
- Måske vises [ON], når du trykker udløserknappen halvt ned under meget lyse optageforhold, hvilket angiver automatisk justering af billedets lysstyrke.

Tilføjelse af kunstneriske effekter



- Udfør trin 1-2 i "Bestemte motiver" (📖56), og vælg [HDR].
- Drej [🔧]-vælgeren for at vælge en effekt.
- Der vises et eksempel på, hvordan dit billede ser ud med den anvendte effekt.

Naturlig	Billederne er naturlige og harmoniske.
Art Standard	Billederne ligner malerier med dæmpet kontrast.
Art Vivid	Billederne ligner livagtige illustrationer.
Art Bold	Billederne ligner oliemalerier med fede kanter.
Art Embossed	Billederne ligner gamle fotos med fede kanter og en mørk atmosfære.

Før brug

Grundlæggende vejledning

Avanceret vejledning

Grundlæggende oplysninger om kameraet

Auto-/Hybrid auto-metode

Andre optagelsesmetoder

P-metode

Tv-, Av-, M- og C-metode

Afspilningsmetode

Trådløse funktioner

Indstillingsmenu

Tilbehør

Appendiks

Indeks



Specialmetoder til andre formål

Optagelse af stjernehimlen (Stjerner)

Optagelse af natlescener under stjernehimlen (Stjernehimmel)

► Stillbilleder ► Film

Tag flotte billeder af stjernehimlen om aftenen. Lyset fra stjernerne på billedet forstærkes automatisk, så stjernehimlen bliver smuk at se på.

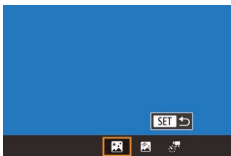

1 Vælg [M].

- Udfør trin 1-2 i "Bestemte motiver" (56), vælg [M], og tryk derefter på [▲]-knappen.
- Tryk på [◀][▶]-knapperne, eller drej [☉]-vælgeren for at vælge [M], og tryk derefter på [☉]-knappen.
- Zoom indstilles til maksimal vidvinkel og kan ikke justeres.

2 Monter kameraet.

- Monter kameraet på et stativ, eller tag andre forholdsregler for at holde det i ro og forhindre kamerarystelser.

3 Optag.

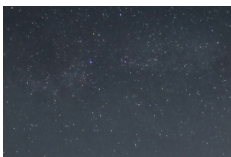

- Der går et stykke tid, før du kan tage et billede igen, fordi kameraet behandler billederne.



- Hvis du ønsker en bedre visning, kan du vælge MENU > fanen [M2] > [Natvisning] > [Til] (172) før optagelse.
- Hvis stjernerne skal være klarere, skal du vælge MENU (31) > fanen [M6] > [Fremhæv stjerne] > [Skarp]. Hvis du vil fremhæve lysende stjerner på en stjernehimmel, skal du indstille [Fremhæv stjerne] til [Blød]. Denne indstilling kan fremstille fængende billeder ved at forstørre lysende stjerner, mens de mere dæmpede stjerner nedtones. Hvis du vil deaktivere behandling af lyset fra stjernerne, skal du vælge [Fra].
- Prøv at skifte til manuel fokuseringsmetode (89) for at angive fokuseringspositionen mere nøjagtigt, før du optager.

Optagelse af stjernespor (Stjernespor)

► Stillbilleder ► Film

Streger fra stjerner bevægelse hen over himmelen optages i et enkelt billede. Når kameraet har bestemt lukkertiden og antallet af billeder, optager det kontinuerligt. En optagelsessession kan vare op til ca. to timer. Kontroller batteriniveauet inden.



1 Vælg [M].

- Udfør trin 1-2 i "Bestemte motiver" (56), vælg [M], og tryk derefter på [▲]-knappen.
- Tryk på [◀][▶]-knapperne, eller drej [☉]-vælgeren for at vælge [M], og tryk derefter på [☉]-knappen.
- Zoom indstilles til maksimal vidvinkel og kan ikke justeres.

2 Angiv varigheden af optagelsessessionen.

- Drej [☉]-vælgeren for at vælge optagelsesvarigheden.

Før brug

Grundlæggende vejledning

Avanceret vejledning

Grundlæggende oplysninger om kameraet

Auto-/Hybrid auto-metode

Andre optagelsesmetoder

P-metode

Tv-, Av-, M- og C-metode

Afspilningsmetode

Trådløse funktioner

Indstillingsmenu

Tilbehør

Appendiks

Indeks



3 Monter kameraet.

- Sæt kameraet på et stativ, eller tag andre forholdsregler for at holde det i ro.



4 Optag.

- Tryk udløserknappen helt ned. Der vises kortvarigt [Arbejder], og derefter begynder optagelsen.
- Rør ikke ved kameraet, mens det optager.
- Tryk udløserknappen helt ned igen for at annullere optagelsen. Bemærk, at annullering kan tage op til ca. 30 sekunder.



- Hvis kameraet løber tør for batteri, stopper optagelsen, og der gemmes et sammensat billede, der er dannet af de billeder, der er taget indtil da.
- Der går et stykke tid, før du kan tage et billede igen, fordi kameraet behandler billederne.



- Hvis du ønsker en bedre visning, kan du vælge MENU > fanen [2] > [Natvisning] > [Til] (172) før optagelse.
- Prøv at skifte til manuel fokuseringsmetode (89) for at angive fokuseringspositionen mere nøjagtigt, før du optager.

Optagelse af film med stjernebevægelser (Stjerner-TimeLapse)

▶ Stillbilleder ▶ Film

Ved at optage en intervaloptagelsesfilm, der kombinerer billeder med et angivet interval, kan du oprette film med stjerner, der bevæger sig hurtigt. Du kan justere optagelsesintervallet og optagelsesvarigheden efter behov. Bemærk, at hver session tager lang tid og kræver mange billeder. Kontroller batteriniveauet og pladsen på hukommelseskortet i forvejen.



1 Vælg [].

- Udfør trin 1-2 i "Bestemte motiver" (56), vælg [], og tryk derefter på [▲]-knappen.
- Tryk på [◀][▶]-knapperne, eller drej []-vælgeren for at vælge [], og tryk derefter på []-knappen.
- Zoom indstilles til maksimal vidvinkel og kan ikke justeres.

2 Konfigurer filmindstillingerne.

- Tryk på [▶]-knappen.
- Tryk på [▲][▼]-knapperne, eller drej []-vælgeren for at vælge et punkt, og vælg derefter den ønskede indstilling.

3 Monter kameraet.

- Sæt kameraet på et stativ, eller tag andre forholdsregler for at holde det i ro.



Før brug

Grundlæggende vejledning

Avanceret vejledning

Grundlæggende oplysninger om kameraet

Auto-/Hybrid auto-metode

Andre optagelsesmetoder

P-metode

Tv-, Av-, M- og C-metode

Afspilningsmetode

Trådløse funktioner

Indstillingsmenu

Tilbehør

Appendiks

Indeks



4 Kontroller lysstyrken.

- Tryk udløserknappen helt ned for at tage et enkelt stillbillede.
- Skift til (📖111)-afspilningsmetode, og kontroller lysstyrken på billedet.
- Drej eksponeringskompensationsvælgeren, og skift eksponeringsniveau på optagelsesskærmen for at justere lysstyrken. Kontroller lysstyrken igen ved at tage endnu et billede.

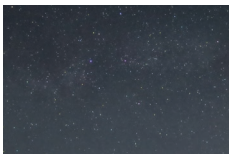

5 Optag.

- Tryk på filmknappen. Optagelse begynder nu, og indikatoren bag på kameraet blinker grønt.
- Rør ikke ved kameraet, mens det optager.
- Du kan annullere optagelsen ved at trykke på filmknappen igen. Bemærk, at annullering kan tage op til ca. 30 sekunder.
- Kameraet kører i Eco-tilstand (📖173), mens der optages.

Komponent	Indstillinger	Detaljer
Gem 📷Stillbillede	Akt./Deakt.	Du kan vælge at gemme hvert enkelt billede, inden filmen oprettes. Bemærk, at når der er valgt [Akt.], så er [Effekt] ikke tilgængelig.
Effekt		Vælg filmeffekter, f.eks. stjernespor.
Optagelsesinterval	15 sek., 30 sek., 1 min.	Vælg intervallet mellem de enkelte billeder.
Billedhastighed	(NTSC) (PAL)	Vælg filmens billedhastighed.
Optagelsestid	60 min., 90 min., Ubegrænset	Vælg længden på optagelsessionen. Hvis du vil optage, indtil batteriet løber tørt for strøm, skal du vælge [Ubegrænset].
Automatisk eksponering	Lås til 1. billede, Til hvert billede	Vælg, om eksponering bestemmes af det første billede eller justeres for hvert billede.

Anslået afspilningstid baseret på optagelsesinterval og billedhastighed (for videoklip på en time)

Interval mellem optagelser	Billedhastighed		Afspilningstid
	NTSC	PAL	
15 sek.			16 sek.
15 sek.			8 sek.
30 sek.			8 sek.
30 sek.			4 sek.
1 min.			4 sek.
1 min.			2 sek.

Før brug

Grundlæggende vejledning

Avanceret vejledning

Grundlæggende oplysninger om kameraet

Auto-/Hybrid auto-metode

Andre optagelsesmetoder

P-metode

Tv-, Av-, M- og C-metode

Afspilningsmetode

Trådløse funktioner

Indstillingsmenu

Tilbehør

Appendiks

Indeks





- Der går et stykke tid, før du kan tage et billede igen, fordi kameraet behandler billederne.
- Hvis kameraet løber tør for batteri eller plads på hukommelseskortet, stopper optagelsen, og der gemmes en film, der er dannet af de billeder, der er taget indtil da.
- Et optagelsesinterval på [1 min.] er ikke tilgængeligt med disse effekter: [📷], [📷], [📷] eller [📷].



- Lyd optages ikke.
- Hvis du ønsker en bedre visning, kan du vælge MENU > fanen [📷] > [Natvisning] > [Til] (📖172) før optagelse.
- Du kan også få adgang til skærmen i trin 2 ved at vælge MENU (📖31) > fanen [📷] > [Indst. af Stjerner-TimeLapse].
- Billeder, der gemmes med [Gem 📷 stillb.] indstillet til [Akt.] administreres som en enkelt gruppe, og at det kun er det første billede, der vises under afspilning. [SET 📷] vises øverst til venstre på skærmen for at angive, at billedet er en del af en gruppe. Hvis du sletter et billede i en gruppe (📖123), slettes alle billederne i den pågældende gruppe. Vær forsigtig, når du sletter billeder.
- Billeder i en gruppe kan vises enkeltvis (📖118), og grupperingen kan ophæves (📖118).
- Hvis du beskytter (📖121) et billede i en gruppe, beskyttes alle billederne i gruppen.
- Billeder i en gruppe kan vises enkeltvist, hvis de vises ved hjælp af Billedsøgning (📖116). I dette tilfælde ophæves grupperingen af billederne midlertidigt.
- Følgende handlinger er ikke til rådighed for billeder i en gruppe: forstørrelse (📖120), mærkning som favoritter (📖126), redigering (📖128), printning (📖191), konfiguration af printning af enkeltbilleder (📖195) eller tilføjelse i en fotobog (📖197). Hvis du vil gøre disse ting, skal du først få vist billeder i en gruppe enkeltvist (📖118) eller annullere grupperingen (📖118).
- Prøv at skifte til manuel fokuseringsmetode (📖89) for at angive fokuseringspositionen mere nøjagtigt, før du optager.

Justering af farver

► Stillbilleder ► Film

Farver kan justeres manuelt i [📷]-metode.

1 Vælg en optagelsesmetode.

- Vælg [📷] (📖67), [📷] (📖67) eller [📷] (📖68).

2 Vælg farvejustering.

- Tryk på [📷]-knappen, og vælg derefter [📷] i menuen (📖30).

3 Justér indstillingen.

- Drej [📷]-vælgeren, eller tryk på [📷] [📷]-knapperne for at justere korrektionsniveauet for B og A, og tryk derefter på [📷]-knappen.
- [📷] vises, når indstillingen er foretaget.



- B angiver blå, og A står for amber (ravfarvet).
- Du kan gå til avancerede indstillinger ved at trykke på [MENU]-knappen, når skærmen i trin 2 vises (📖84).



- Du kan også vælge korrektionsniveauet ved at trykke på eller trække bjælken i trin 2.

Før brug

Grundlæggende vejledning

Avanceret vejledning

Grundlæggende oplysninger om kameraet

Auto-/Hybrid auto-metode

Andre optagelsesmetoder

P-metode

Tv-, Av-, M- og C-metode

Afspilningsmetode

Trådløse funktioner

Indstillingsmenu

Tilbehør

Appendiks

Indeks



Justering af fokus

► Stillbillede ► Film

Juster automatisk fokus, så den passer til stjernehimlen.

1 Vælg en optagelsesmetode.

- Vælg [📷] (📖67), [📹] (📖67) eller [📷] (📖68).

2 Monter kameraet.

- Sæt kameraet på et stativ, eller tag andre forholdsregler for at holde det i ro.



3 Indram de stjerner, der skal optages.

- Tryk på [✳️]-knappen.
- Vip kameraet, så de stjerner, der skal optages, er inden i den viste ramme.

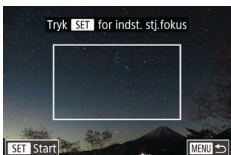

4 Juster fokus.

- Tryk på [📷] (📖67)-knappen. [Justering stjernefokus] vises, og justeringen starter.
- Justeringen kan tage ca. 15 sekunder. Flyt ikke kameraet, før der vises [Justering afsluttet].
- Tryk på [📷] (📖67)-knappen.

5 Optag (📖67, 📖68).



- Fokuset må ikke justeres under følgende forhold. Hvis det sker, skal du prøve igen fra trin 3.
 - Der er en kraftig lyskilde
 - Flyvemaskiner eller andre lyskilder eller skyer gleder hen over himlen



- Hvis justeringen mislykkedes, vender fokus tilbage til den oprindelige position.

Før brug

Grundlæggende vejledning

Avanceret vejledning

Grundlæggende oplysninger om kameraet

Auto-/Hybrid auto-metode

Andre optagelsesmetoder

P-metode

Tv-, Av-, M- og C-metode

Afspilningsmetode

Trådløse funktioner

Indstillingsmenu

Tilbehør

Appendiks

Indeks



Optagelse af forskellige film

Filmoptagelse i []-metode

▶ Stillbillede ▶ Film



1 Skift til []-metode.

- Hold udløserknappen til programvælgeren nede, og drej programvælgeren til [].
- Tryk på []-knappen, vælg [] i menuen, og vælg derefter [] (30).
- Der vises sorte bjælker øverst og nederst på skærmen, og motivet er lidt forstørret. De sorte bjælker angiver de billedområder, der ikke gemmes.

2 Konfigurer indstillingerne, så de passer til filmen (207).

3 Optag.

- Tryk på filmknappen.
- Tryk på filmknappen igen for at stoppe filmoptagelsen.



- Du kan også vælge optagelsesmetode ved at vælge MENU (31) > fanen [1] > [Optagelsesmet.].



- Fokus kan justeres under optagelse ved at trykke på [AF] og trykke på [▲][▼]-knapperne, mens [MF] vises.

Låsning eller ændring af billedlystyrken før optagelse

▶ Stillbillede ▶ Film

Du kan låse eksponeringen før eller efter optagelse eller ændre den i trin på 1/3 i området fra -3 til +3.



1 Lås eksponeringen.

- Tryk på [X] for at låse eksponeringen.
- Hvis du vil åbne eksponeringen, skal du trykke på [X] igen.

2 Justér eksponeringen.

- Drej eksponeringskompensationsvælgeren.

3 Optag (72).

Før brug

Grundlæggende vejledning

Avanceret vejledning

Grundlæggende oplysninger om kameraet

Auto-/Hybrid auto-metode

Andre optagelsesmetoder

P-metode

Tv-, Av-, M- og C-metode

Afspilningsmetode

Trådløse funktioner

Indstillingsmenu

Tilbehør

Appendiks

Indeks



Deaktivering af Automatisk langsom lukker

▶ Stillbillede ▶ Film

Automatisk langsom lukker kan deaktiveres, hvis bevægelsen i film er voldsom. Men ved svag belysning kan film se mørke ud.

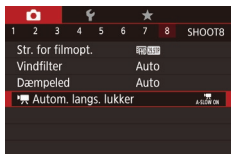

- Tryk på [MENU]-knappen, vælg [Autom. langs. lukker] på fanen [8], og vælg derefter [A-SLOW OFF] (131).
- Hvis du vil gendanne den oprindelige indstilling, skal du gentage denne proces, men vælge [A-SLOW ON].



- Automatisk langsom lukker gælder kun for [FHD 59.94P]- og [FHD 50.00P]-film.

Korregering af kraftig kamerarystelse

▶ Stillbillede ▶ Film

Modvirk kraftig kamerarystelse, f.eks. ved optagelse under bevægelse. Andelen af viste billeder ændres og motiverne forstørres mere end for [Standard].

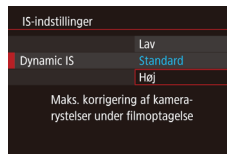

- Udfør trinnene i "Optagelse af film med motiver med samme størrelse som før optagelsen" (154) for at vælge [Høj].



- [Dynamic IS] er ikke tilgængelig, når [IS-indstilling] er indstillet til [Fra].
- Kun [Standard] er tilgængelig, når filmkvaliteten er [VGA 29.97P] (NTSC) eller [VGA 25.00P] (PAL).

Før brug

Grundlæggende vejledning

Avanceret vejledning

Grundlæggende oplysninger om kameraet

Auto-/Hybrid auto-metode

Andre optagelsesmetoder

P-metode

Tv-, Av-, M- og C-metode

Afspilningsmetode

Trådløse funktioner

Indstillingsmenu

Tilbehør

Appendiks

Indeks



Lydindstillinger

▶ Stillbilleder ▶ Film

Deaktivering af vindfilteret

Støj forårsaget af kraftig vind kan mindskes. Optagelsen kan lyde unaturlig, hvis denne indstilling anvendes, når der ikke er nogen vind. I denne situation kan du deaktivere vindfilteret.



- Tryk på [MENU]-knappen, vælg [Vindfilter] på fanen [8], og tryk derefter på [8]-knappen (131).
- Vælg [Fra] (131).

Brug af dæmpeled

Indstil til [Auto] for at reducere lydforvrængning ved automatisk at aktivere og deaktivere dæmpeledet, så det passer til optagelsesbetingelser. Dæmpeledet kan også manuelt indstilles til [Til] eller [Fra].

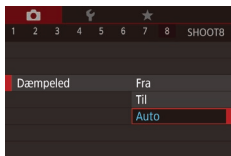

- Tryk på [MENU]-knappen, vælg [Dæmpeled] på fanen [8], og tryk derefter på [8]-knappen (131).
- Vælg en ønsket indstilling (131).

Optagelse af korte filmklip

▶ Stillbilleder ▶ Film

Anvend afspilningseffekter til korte filmklip på nogle få sekunder, f.eks. fast motion, slow motion eller gentagen afspilning. Filmklip, der er optaget i denne metode kan inkluderes i Story Highlights-album (136).

1 Skift til [8]-metode.

- Hold udløserknappen til programvælgeren nede, og drej programvælgeren til [8].
- Tryk på [8]-knappen, vælg [8] i menuen, og vælg derefter [8] (130).
- Sorte bjælker øverst og nederst på skærmen angiver billedområder, der ikke optages.

2 Angiv optagelsestid og afspilningseffekt.

- Tryk på [8]-knappen.
- Drej [8]-vælgeren for at indstille optagelsestiden (4-6 sek.), og drej [8]-vælgeren for at indstille afspilningseffekten (174).

3 Optag (172).

- Der vises en bjælke, som viser den forløbne tid.



Afspilningseffekter

	2x	Afspilning i fast motion
	1x	Afspilning ved normal hastighed
	1/2x	Afspilning i slow motion
		Normal afspilning med de sidste to sekunder spolet tilbage og afspillet igen i slow motion

Før brug

Grundlæggende vejledning

Avanceret vejledning

Grundlæggende oplysninger om kameraet

Auto-/Hybrid auto-metode

Andre optagelsesmetoder

P-metode

Tv-, Av-, M- og C-metode

Afspilningsmetode

Trådløse funktioner

Indstillingsmenu

Tilbehør

Appendiks

Indeks





- Lyd optages ikke i disse klip.
- Filmkvaliteten er **[HD 29.97P]** (for NTSC) eller **[HD 25.00P]** (for PAL) (1/52) og kan ikke ændres.
- Under **[CLIP]**-optagelse føjes et mærke, der angiver de sidste to sekunder, til den linje, der viser den medgåede tid.

Optagelse af timelapse-film (Timelapse-film)

► Stillbilleder ► Film

Intervaloptagelsesfilm kombinerer billeder, der er optaget med et angivet interval. Enhver gradvis ændring af motivet (f.eks. som ændringer i et landskab) afspilles i fast motion. Du kan justere optagelsesintervallet og antal billeder.

1 Vælg **[*]**.

- Hold udløserknappen til programvælgeren nede, og drej programvælgeren til **[*]**.
- Tryk på **[Globe]**-knappen, vælg **[*]** i menuen, og vælg derefter **[*]** (1/30).
- Sorte bjælker øverst og nederst på skærmen angiver billedområder, der ikke optages.

2 Konfigurer filmindstillingerne.

- Tryk på **[>]**-knappen.
- Tryk på **[▲]**/**[▼]**-knapperne, eller drej **[Globe]**-vælgeren for at vælge et punkt. Vælg den ønskede indstilling, og tryk derefter på **[MENU]**-knappen.

3 Monter kameraet.

- Sæt kameraet på et stativ, eller tag andre forholdsregler for at holde det i ro.

4 Optag.

- Tryk på filmknappen for at starte optagelsen.
- Rør ikke ved kameraet, mens det optager.
- Du kan annullere optagelsen ved at trykke på filmknappen igen.
- Kameraet kører i Eco-tilstand (173), mens der optages.



Før brug

Grundlæggende vejledning

Avanceret vejledning

Grundlæggende oplysninger om kameraet

Auto-/Hybrid auto-metode

Andre optagelsesmetoder

P-metode

Tv-, Av-, M- og C-metode

Afspilningsmetode

Trådløse funktioner

Indstillingsmenu

Tilbehør

Appendiks

Indeks



Komponent	Detaljer
Optagelse af scene	Vælg blandt tre typer af scener.
Interval/billeder	Vælg optagelsesintervallet (i sekunder) og samlet antal billeder.
Eksponering	Vælg, om eksponering bestemmes af det første billede eller justeres for hvert billede.
Billedgennemgang	Viser det forrige billede i op til 2 sekunder.
Nødvendig tid	Længden på optagelsessessionen. Varierer afhængigt af optagelsesintervallet og antal billeder. <ul style="list-style-type: none"> - Scene 1: Op til 1 time - Scene 2 eller 3: Op til 2 timer
Afspilningstid	Afspilningstid for film, der er optaget fra optagne stillbilleder.



- Motiver i hurtig bevægelse kan se forvrængede ud i film.



- Lyd optages ikke.
- Fokus under kontinuerlig optagelse forbliver konstant, når det er fastlagt for den første optagelse.
- Filmkvaliteten er [FHD] og kan ikke ændres.
- Billedhastigheden af timelapse-film indstilles automatisk til [29.97p] for NTSC eller [25.00p] for PAL og kan ikke ændres ([172]).
- Du kan også konfigurere denne indstilling ved at vælge MENU ([31]) > fanen [7] > [Indstillinger for timelapse-film].

Før brug

Grundlæggende vejledning

Avanceret vejledning

Grundlæggende oplysninger om kameraet

Auto-/Hybrid auto-metode

Andre optagelsesmetoder

P-metode

Tv-, Av-, M- og C-metode

Afspilningsmetode

Trådløse funktioner

Indstillingsmenu

Tilbehør

Appendiks

Indeks



P-metode

Tag bedre billeder med din foretrukne optagelsesmetode



- Instruktionerne i dette kapitel gælder for kameraet med programvælgeren indstillet til **[P]**-metode.
- **[P]**: Program AE; AE: Automatisk eksponering
- Før du bruger en funktion, der er beskrevet i dette kapitel, i andre metoder end **[P]**, skal du kontrollere, om funktionen er tilgængelig i de pågældende metoder (📖207).

Optagelse i P-metodeprogram-AE ([P])

► Stillbilleder ► Film

Du kan brugerdefinere mange forskellige indstillinger, så de passer til dine optagelsespræferencer.



1 Skift til **[P]**-metode.

- Hold udløserknappen til programvælgeren nede, og drej programvælgeren til **[P]**.

2 Brugerdefiner indstillingerne efter ønske (📖78-📖98), og optag.



- Hvis der ikke opnås optimal eksponering, når du trykker udløserknappen halvt ned, vises lukkertiden og blænden med orange. Forsøg i denne situation at justere ISO-følsomheden (📖80) eller aktivere flashen (hvis motiverne er mørke, 📖96), hvilket kan sikre optimal eksponering.
- Film kan også optages i **[P]**-metode ved at trykke på filmknappen. Nogle indstillinger i **[Q]**-menu (📖30) og MENU (📖31) tilpasses dog muligvis automatisk til filmoptagelse.

Før brug

Grundlæggende vejledning

Avanceret vejledning

Grundlæggende oplysninger om kameraet

Auto-/Hybrid auto-metode

Andre optagelsesmetoder

P-metode

Tv-, Av-, M- og C-metode

Afspilningsmetode

Trådløse funktioner

Indstillingsmenu

Tilbehør

Appendiks

Indeks



Billedets lysstyrke (Eksposering)

Justering af billedlysstyrke (Eksposeringskompensation)

► Stillbilleder ► Film

Du kan justere kameraets standardeksposering i intervaller på 1/3 trin i området fra -3 til +3.



- Mens du ser på skærmen, skal du dreje eksposeringskompensationsvælgeren for at justere lysstyrken.

Deaktivering af eksposeringssimulation

Billeder vises ved en lysstyrke, der simulerer den faktiske lysstyrke som optaget. Derfor justeres skærmens lysstyrke også som reaktion på ændringer i eksposeringskompensationen. Denne funktion kan deaktiveres for at bevare skærmens lysstyrke på et niveau, der er god til optagelse, upåvirket af eksposeringskompensation.



- Tryk på [MENU]-knappen, vælg [Eksp.simulation] på fanen [1], og vælg derefter [Deakt.] (31).

Låsning af billedets lysstyrke/eksposering (AE-lås)

► Stillbilleder ► Film

Du kan låse eksposeringen, før du tager billeder, eller du indstille fokus og eksposering separat.



1 Lås eksposeringen.

- Ret kameraet mod motivet for at optage med eksposeringen låst, og tryk derefter på [AE-L/AF-L]-knappen.
- [AE-L/AF-L] vises, og eksposeringen er låst.
- Hvis du vil låse AE op, skal du trykke på [AE-L/AF-L]-knappen igen. [AE-L/AF-L] vises ikke længere.

2 Komponer billedet, og tag billedet.



- AE: Automatisk eksposering
- Når eksposeringen er låst, kan du ændre kombinationen af lukkertiden og blænde ved at dreje [S]-vælgeren (Programskift).

Før brug

Grundlæggende vejledning

Avanceret vejledning

Grundlæggende oplysninger om kameraet

Auto-/Hybrid auto-metode

Andre optagelsesmetoder

P-metode

Tv-, Av-, M- og C-metode

Afspilningsmetode

Trådløse funktioner

Indstillingsmenu

Tilbehør

Appendiks

Indeks



Ændring af målemetode

► Stillbilleder ► Film

Justér målemetoden (hvordan lysstyrken måles), så den passer til optageforholdene, på følgende måde:



- Tryk på **[Q]**-knappen, vælg **[E]** i menuen, og vælg derefter den ønskede indstilling (b 30).
- Den indstilling, du har konfigureret, vises nu.

Evaluering måling	Til typiske optageforhold, herunder optagelser i modlys. Justerer automatisk eksponeringen, så den passer til optageforholdene.
Spotmåling	Måler kun inden for [] (AE-målingsrammen). Du kan også kæde AE-målingsrammen sammen med AF-området (b 79).
Centervægtet gennemsnit	Bestemmer den gennemsnitlige lysstyrke henover hele billedområdet. Under beregningen tillægges lysstyrken midt på billedet større betydning.

Sammenkædning af AE-målingsrammen og AF-området

► Stillbilleder ► Film

1 Indstil målemetoden til **[E]**.

- Udfør trinnene i "Ændring af målemetode" (b 79) for at vælge **[E]**.

2 Konfigurer indstillingen.

- Tryk på **[MENU]**-knappen, vælg **[AE-måling]** på fanen **[6]**, og vælg derefter **[AF-måling]** (b 31).
- AE-målingsrammen kædes nu sammen med AF-områdets bevægelse (b 91).

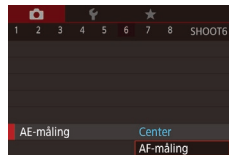

- Ikke tilgængelig, når **[AF-metode]** er indstillet til **[L+Sporing]** (b 92).

Før brug

Grundlæggende vejledning

Avanceret vejledning

Grundlæggende oplysninger om kameraet

Auto-/Hybrid auto-metode

Andre optagelsesmetoder

P-metode

Tv-, Av-, M- og C-metode

Afspilningsmetode

Trådløse funktioner

Indstillingsmenu

Tilbehør

Appendiks

Indeks



Ændring af ISO-følsomhed

► Stillbillede ► Film

Indstil ISO-følsomheden til [AUTO], så automatisk justering passer til optagelsesmetode og optageforhold. Ellers skal du angive en højere ISO-følsomhed for at opnå højere følsomhed eller en lavere værdi for at opnå en lavere følsomhed.



- Tryk på [ISO]-knappen, vælg [ISO] i menuen, og vælg derefter den ønskede indstilling (30).
- Den indstilling, du har konfigureret, vises nu.



- Hvis du ønsker at få vist den automatisk indstillede ISO-følsomhed, når du har indstillet ISO-følsomheden til [AUTO], skal du trykke udløserknappen halvt ned.
- Selvom valg af en mindre ISO-følsomhed kan reducere kometheden, kan der være en større risiko for motiv- og kamerarystelser under visse optagelsesbetingelser.
- Jo hurtigere lukkertid, der bruges ved en højere ISO-følsomhed, desto mere reduceres motiv- og kamerarystelser og desto større bliver flashens rækkevidde. Billeder kan dog blive grynede.
- Du kan også indstille ISO-følsomhed ved at åbne MENU (31) > fanen [5] > [ISO-hastighed] > [ISO-følsomhed].

Justering af ISO-autoindstillinger

► Stillbillede ► Film

Når kameraet er indstillet til [AUTO], kan den maksimale ISO-følsomhed angives i området [400]-[25600], og følsomheden kan angives på tre niveauer.

1 Abn indstillingskærmen.

- Tryk på [MENU]-knappen, vælg [ISO-hastighed] på fanen [5], og tryk derefter på [ISO]-knappen (31).
- Vælg [ISO-autoindstillinger], og tryk derefter på [ISO]-knappen.

2 Konfigurer indstillingen.

- Vælg et menupunkt, der skal konfigureres, og vælg derefter den ønskede indstilling (31).



Ændring af niveau for støjreduktion (Støjred. v. høj ISO-hast)

Du kan vælge mellem 3 niveauer for støjreduktion: [Standard], [Høj], [Lav]. Funktionen er særlig effektiv ved optagelse med høj ISO-følsomhed.

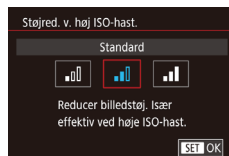

- Tryk på [MENU]-knappen, vælg [Støjred. v. høj ISO-hast.] på fanen [6], og vælg derefter den ønskede indstilling (31).

Før brug

Grundlæggende vejledning

Avanceret vejledning

Grundlæggende oplysninger om kameraet

Auto-/Hybrid auto-metode

Andre optagelsesmetoder

P-metode

Tv-, Av-, M- og C-metode

Afspilningsmetode

Trådløse funktioner

Indstillingsmenu

Tilbehør

Appendiks

Indeks



AEB-optagelse (Auto Exposure Bracketing)

► Stillbilleder ► Film

Kameraet tager tre fortløbende billeder ved forskellige eksponeringsniveauer (standardeksponering, undereksposering og derefter overeksponering), hver gang du tager billeder. Du kan justere mængden af undereksposering og overeksponering (i forhold til standardeksponering) fra -2 til +2 i intervaller på 1/3 trin.

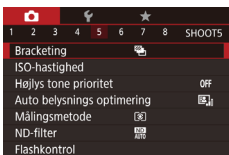

1 Vælg [AEB].

- Tryk på [MENU]-knappen, vælg [Bracketing] på fanen [5], og vælg derefter [AEB] (31).

2 Konfigurer indstillingen.

- Tryk på [AEB]-knappen, og tilpas derefter indstillingen ved at trykke på [◀][▶]-knapperne eller dreje [AEB]-vælgeren.



- AEB-optagelse er kun tilgængelig i [AEB]-metode (96).
- Kontinuerlig optagelse (44) er ikke tilgængelig i denne metode.



- Hvis eksponeringskompensation allerede anvendes (78), behandles den værdi, der er angivet for den pågældende funktion, som standardeksponeringsniveauet for denne funktion.
- Du kan også få adgang til indstillingskærmen i trin 2 ved at trykke på [MENU]-knappen, når skærmen til eksponeringskompensation (78) vises.
- Der tages tre billeder, uanset antallet angivet i [AEB] (43).

Justering af automatiske ND-filterindstillinger

For at opnå optimal lysstyrke i de motiver, du optager, reducerer det automatisk ND-filter lysintensiteten til 1/8 af det faktiske niveau, med en mængde der svarer til tre stop. Valg af [ND] gør det muligt for dig at reducere værdien for lukkertid og blænde.



- Tryk på [AEB]-knappen, vælg [ND] i menuen, og vælg derefter den ønskede indstilling (30).
- Den indstilling, du har konfigureret, vises nu.



- Når der vælges [ND], skal du montere kameraet på et stativ eller tage andre forholdsregler for at holde det i ro og forhindre kamerarystelser. Du bør desuden indstille [IS-indstilling] til [Fra] ved optagelse med stativ eller andre foranstaltninger til at holde kameraet i ro (54).



- ND: Neutral Density (neutral tæthed)

Før brug

Grundlæggende vejledning

Avanceret vejledning

Grundlæggende oplysninger om kameraet

Auto-/Hybrid auto-metode

Andre optagelsesmetoder

P-metode

Tv-, Av-, M- og C-metode

Afspilningsmetode

Trådløse funktioner

Indstillingsmenu

Tilbehør

Appendiks

Indeks



Automatisk korrektion af lysstyrke og kontrast (Auto belsynings optimering)

► Stillbilleder ► Film

Korriger lysstyrke og kontrast automatisk for at undgå billeder, der er for mørke eller har for lidt kontrast.

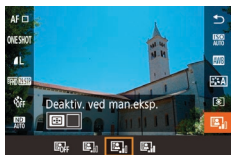

- Tryk på -knappen, vælg i menuen, og vælg derefter den ønskede indstilling (30).



- Denne funktion kan øge støjen under visse optagelsesbetingelser.
- Når virkningen af Auto belsynings optimering er for stærk, og billederne bliver for lyse, skal du indstille den til [Lav] eller [Deakt.].
- Billeder kan stadig være lyse eller effekten af eksponeringskompensation kan være svag under en anden indstilling end [Deakt.], hvis du bruger en mørkere indstilling for eksponeringskompensation eller flashekompensation. For billeder med den angivne lysstyrke skal du indstille denne funktion til [Deakt.].



- Du kan også konfigurere denne indstilling ved at vælge MENU (31) > fanen 5 > [Auto belsynings optimering].
- Hvis du vil bevare Auto belsyningsoptimering deaktiveret i - og -metode, skal du trykke på -knappen på indstillingsskærmen for Auto belsyningsoptimering for at føje et -mærke til [Deaktiv. ved man.eksp.].

Optagelse af lyse motiver (Højlys tone prioritet)

► Stillbilleder ► Film

Opnå bedre halvtoner i lyse billedområder for at undgå tab af detaljer i motivhøjlys.

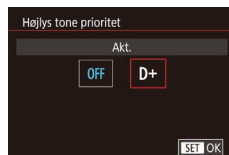

- Tryk på **MENU**-knappen, vælg [Højlys tone prioritet] på fanen 5, og vælg derefter [D+] (31).



- I [D+] metode er ISO-følsomheder på under [160] ikke tilgængelige. Auto belsynings optimering er også deaktiveret i dette tilfælde.

Før brug

Grundlæggende vejledning

Avanceret vejledning

Grundlæggende oplysninger om kameraet

Auto-/Hybrid auto-metode

Andre optagelsesmetoder

P-metode

Tv-, Av-, M- og C-metode

Afspilningsmetode

Trådløse funktioner

Indstillingsmenu

Tilbehør

Appendiks

Indeks



Billedfarver

Optagelse af naturlige farver (Hvidbalance)

► Stillbilleder ► Film

Ved at justere Hvidbalance kan du opnå mere naturlige farver for det motiv, du tager billeder af.



- Tryk på -knappen, vælg [WB] i menuen, og vælg derefter den ønskede indstilling (30).
- Den indstilling, du har konfigureret, vises nu.

Auto	Tilpasser automatisk den optimale hvidbalance til optageforholdene.
Dagslys	Til fotografering udendørs i godt vejr.
Skygge	Til optagelse i skygge.
Overskyet	Til optagelse i overskyet vejr eller ved tussmørke.
Tungsten Lys	Til optagelse i almindelig glødepærebelysning.
Fluorescerende	Til optagelse i hvidt, fluorescerende lys.
Flash	Til fotografering med flash.
Under vandet	Ved optagelse under vandet.
Bruger def.	Til manuel indstilling af en brugerdefineret hvidbalance (83).
Farvetemp.	Til manuel indstilling af en brugerdefineret farvetemperatur (85).

Brugerdefineret hvidbalance

► Stillbilleder ► Film

Ved at justere hvidbalance i forhold lyskilderne kan du opnå mere naturlige farver under lysforholdene, der hvor du tager billeder. Indstil hvidbalancen under den samme lyskilde, som oplyser dit billede.

1 Optag en hvid genstand.

- Ret kameraet mod et stykke papir eller et andet hvidt motiv, så det hvide fylder hele skærmen.
- Indstil fokus manuelt, og optag (89).

2 Vælg [Brugerdefineret WB].

- Vælg [Brugerdefineret WB] på fanen 6, og tryk derefter på -knappen.
- Skærmen til valg af brugerdefineret hvidbalance vises.

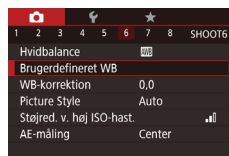

3 Indlæs hvidebalancedataene.

- Vælg dit billede fra trin 1, og tryk derefter på .
- Tryk på -knapperne på bekræftelsesskærmen for at vælge [OK], tryk på -knappen, og tryk derefter på -knappen igen.
- Tryk på [MENU]-knappen for at lukke menuen.



4 Vælg .

- Udfør trinnene i "Optagelse af naturlige farver (Hvidbalance)" (83) for at vælge .



Før brug

Grundlæggende vejledning

Avanceret vejledning

Grundlæggende oplysninger om kameraet

Auto-/Hybrid auto-metode

Andre optagelsesmetoder

P-metode

Tv-, Av-, M- og C-metode

Afspilningsmetode

Trådløse funktioner

Indstillingsmenu

Tilbehør

Appendiks

Indeks





- Billeder i trin 1, der er for lyse eller for mørke, kan forhindre dig i at indstille hvidbalancen korrekt.
- Der vises en meddelelse, hvis du angiver et billede i trin 3, der ikke er egnet til hentning af hvidbalancedata. Vælg [Annullér] for at vælge et andet billede. Vælg [OK] for at bruge dette billede til hentning af hvidbalancedata, men bemærk, at det muligvis ikke giver en velegnet hvidbalance.
- Hvis [Billedet kan ikke vælges.] vises i trin 3, skal du vælge [OK] for at rydde meddelelsen og angive et andet billede.
- Hvis [Sæt WB til "☁️"] vises i trin 3, skal du trykke på [☁️]-knappen for at vende tilbage til menukærmen og derefter vælge [☁️].



- Et gråt diagram eller en 18 % grå reflektor (der fås i handlen) kan give en mere nøjagtig hvidbalance end en hvid genstand.
- Der ses bort fra den aktuelle hvidbalance og relaterede indstillinger, når du optager i trin 1.

Manuel korregering af hvidbalancen

► Stillbilleder ► Film

Du kan korrigere hvidbalancen. Justeringen har samme effekt, som hvis der blev brugt et filter til konvertering af farvetemperatur eller til farvekompensering (der fås i handlen).



1 Konfigurer indstillingen.

- Udfør trinene i "Optagelse af naturlige farver (Hvidbalance)" (☁️ 83) for at vælge [AWB].
- Drej [☀️]-vælgeren for at justere korrektionsniveauet for B og A.



2 Konfigurer avancerede indstillinger.

- Du kan konfigurere mere avancerede indstillinger ved at trykke på [MENU]-knappen og justere korrektionsniveauet ved at dreje [☀️]-vælgeren eller trykke på [▲][▼][◀][▶]-knapperne.
- Du kan nulstille korrektionsniveauet ved at trykke på [☁️]-knappen.
- Tryk på [☁️]-knappen for at gøre indstillingen færdig.
- [WB] vises, når indstillingen er foretaget.



- Kameraet bevarer indstillingerne for hvidbalancekorrektion, også selvom du skifter til en anden indstilling for hvidbalance (ved at følge trinene i "Optagelse af naturlige farver (Hvidbalance)" (☁️ 83)), men korrektionsindstillingerne nulstilles, hvis du registrerer data for brugerdefineret hvidbalance.



- B: blå; A: ravfarvet; M: magenta; G: grøn
- Du kan brugerdefinere kameraets betjening, så du kan åbne skærbilledet til justering af B og A ved blot at dreje [☀️]-vælgeren (☁️ 105).
- Ét korrektionsniveau for blå/ravfarvet svarer til ca. 5 mired for et filter til konvertering af farvetemperatur. (Mired: Måleenhed for farvetemperatur, der angiver tætheden for et filter til konvertering af farvetemperatur)
- Du kan også konfigurere denne indstilling ved at vælge MENU (☁️ 31) > fanen [☁️ 6] > [WB-korrektion].



- Du kan også vælge korrektionsniveauet ved at trykke på eller trække bjælken i trin 1 eller rammen i trin 2.

Før brug

Grundlæggende vejledning

Avanceret vejledning

Grundlæggende oplysninger om kameraet

Auto-/Hybrid auto-metode

Andre optagelsesmetoder

P-metode

Tv-, Av-, M- og C-metode

Afspilningsmetode

Trådløse funktioner

Indstillingsmenu

Tilbehør

Appendiks

Indeks



Manuel indstilling af farvetemperatur med hvidbalance

► Stillbilleder ► Film

Der kan angives en værdi, der repræsenterer farvetemperaturen med hvidbalance.



- Udfør trinnene i "Optagelse af naturlige farver (Hvidbalance)" (83) for at vælge [K].
- Tryk på [WB]-knappen, og tilpas derefter indstillingen ved at trykke på [◀][▶]-knapperne eller dreje [DIAL]-vælgeren.



- Farvetemperatur kan indstilles i trin på 100 K i et interval på 2.500-10.000 K.

Tilpasning af farver (Picture Style)

► Stillbilleder ► Film

Vælg en Picture Style med farveindstillinger, der udtrykker stemninger eller motiver. Der er otte tilgængelige Picture Styles, som hver især kan tilpasses yderligere.



- Tryk på [P]-knappen, vælg [Auto] i menuen, og vælg derefter den ønskede indstilling (30).

Auto	Farvetonen justeres automatisk, så den passer til motivet. Farverne vil se levende ud, særligt til blå himmel, grønne områder og solnedgange i natur-, udendørs- og solnedgangsscener.
Standard	Billedet har levende farver og er skarpt og klart. Passer til de fleste scener.
Portræt	Til jævne hudtoner med en smule mindre skarphed. Egnede til nærbilleder. Hvis du vil ændre hudfarvetoner, skal du justere [Farvetone] (86).
Landskab	Til levende blå og grønne farver og meget skarpe og klare billeder. Velegnet til imponerende landskaber.
Fin detalje	Til detaljeret gengivelse af fine motivkonturer og fine teksturer. Gør billeder lidt mere levende.
Neutral	Til retouchering senere på en computer. Gør billeder afdæmpede med lavere kontrast og naturlige farvetoner.
Troværdig	Til retouchering senere på en computer. Gengiver troværdigt motivernes faktiske farver, som de måles i dagslys, med en farvetemperatur på 5200K. Gør billeder afdæmpede med lavere kontrast.

Før brug

Grundlæggende vejledning

Avanceret vejledning

Grundlæggende oplysninger om kameraet

Auto-/Hybrid auto-metode

Andre optagelsesmetoder

P-metode

Tv-, Av-, M- og C-metode

Afspilningsmetode

Trådløse funktioner





Indstillingsmenu

Tilbehør





Appendiks

Indeks







 Monochrome	Skaber sort-hvide billeder.
  	Tilføj en ny stil baseret på forindstillinger, f.eks. [Portræt] eller [Landskab] eller en Picture Style-fil, og juster den efter behov (85).





- Standardindstillingen [Auto] bruges for ,  og , indtil du tilføjer en Picture Style.
- Du kan også konfigurere denne indstilling ved at vælge MENU (31) > fanen  > [Picture Style].

Tilpasning af Picture Styles

Tilpas disse indstillinger for Picture Style efter behov.

Skarphed	 Styrke	Juster niveaet af kantforbedring. Vælg lavere værdier for at blødgøre (sløre) motiver eller højere værdier for at gøre dem skarpere.
	 Finhed	Angiver kantspinkelheden, som forbedringen gælder for. Vælg lave værdier for mere forbedrede detaljer.
	 Tærskel	Kontrasttærskel mellem kanter og omgivende billedområder, hvilket fastsætter kantforbedring. Vælg lave værdier for at forbedre kanter, der ikke skiller sig ret meget ud fra de omgivende områder. Bemærk, at med lave værdier kan støj også blive fremhævet.
	Kontrast	Juster kontrasten. Vælg lavere værdier for at mindske kontrasten eller højere værdier for at øge den.
	Farvemætning* ¹	Juster farvernes intensitet. Vælg lavere værdier for at gøre farverne falmende eller højere værdier for at gøre dem dybere.

	Farvetone* ¹	Juster hudfarvetone. Vælg lavere værdier for at opnå mere røde nuancer eller højere værdier for at opnå mere gule nuancer.
	Filtereffekt* ²	Fremhæv hvide skyer, grønt løv i træer eller andre farver i sort-hvid billeder. N: Normalt sort/hvid-billede uden filtereffekter. Ye: Den blå himmel virker mere naturlig, og de hvide skyer bliver tydeligere. Eller: Den blå himmel ser lidt mørkere ud. Solnedgangen bliver mere funkende. R: Den blå himmel ser noget mørkere ud. Efterårets blade virker klarere og lysere. G: Hudfarver og læber virker dæmpede. Træernes grønne blade virker klarere og lysere.
	Toneeffekt* ²	Vælg mellem følgende monokrome nuancer: [N:Ingen], [S:Sepia], [B:Blå], [P:Lilla] eller [G:Grøn].

*¹ Ikke til rådighed med .

*² Kun til rådighed med .



- I [Skarphed], [Finhed] og [Tærskel] anvendes indstillinger ikke på film.

Før brug

Grundlæggende vejledning

Avanceret vejledning

Grundlæggende oplysninger om kameraet

Auto-/Hybrid auto-metode

Andre optagelsesmetoder

P-metode

Tv-, Av-, M- og C-metode

Afspilningsmetode

Trådløse funktioner

Indstillingsmenu

Tilbehør

Appendiks

Indeks



1 Abn indstillingsskærmen.

- Vælg en Picture Style som beskrevet i "Tilpasning af farver (Picture Style)" (📖85).
- Tryk på [F5]-knappen.



2 Konfigurer indstillingen.

- Tryk på [▲][▼]-knapperne for at vælge et punkt, og vælg derefter en indstilling ved at trykke på [◀][▶]-knapperne eller ved at dreje [🌀]-vælgeren.
- Tryk på [F5]-knappen for at fortryde eventuelle ændringer.
- Tryk på [🔍]-knappen, når du er færdig.



- Resultaterne af [Filtereffekter] er mere synlige med højere værdier for [Kontrast].



2 Vælg en stil, der skal redigeres.

- Tryk på [◀][▶]-knapperne, eller drej [🌀]-vælgeren for at vælge en forudindstillet Picture Style, der tjener som basis.

3 Tilpas stilen.

- Tryk på [▲][▼]-knapperne for at vælge et punkt, der skal redigeres, og tilpas det, enten ved at trykke på [◀][▶]-knapperne eller ved at dreje [🌀]-vælgeren.
- Tryk på [🔍]-knappen, når du er færdig.



- Hvis du bruger CameraWindow-applikationen (📖189), kan du også tilføje Picture Styles, der er gemt på en computer, i kameraet. Se i Hjælp til CameraWindow for at få instruktioner.



- Du kan også vælge en Picture Style ved at redigere [F5] i trin 2.

Lagring af brugerdefinerede Picture Styles

Gem forudindstillinger (f.eks. [F5-P] eller [F5-L]), som du har tilpasset som nye stile. Du kan oprette flere Picture Styles med forskellige indstillinger for parametre som f.eks. skarphed eller kontrast.

1 Vælg et brugerdefineret Picture Style-nummer.

- Vælg [F5-1], [F5-2] eller [F5-3] som beskrevet i "Tilpasning af farver (Picture Style)" (📖85).
- Tryk på [F5]-knappen.

Før brug

Grundlæggende vejledning

Avanceret vejledning

Grundlæggende oplysninger om kameraet

Auto-/Hybrid auto-metode

Andre optagelsesmetoder

P-metode

Tv-, Av-, M- og C-metode

Afspilningsmetode

Trådløse funktioner

Indstillingsmenu

Tilbehør

Appendiks

Indeks



Optagelsesradius og fokusering

Optagelse med forudindstillede brændvidder (Trinvis zoom)

► Stillbilleder ► Film

Optag ved almindelige brændvidder i området 24-72 mm (svarende til 35 mm-film).

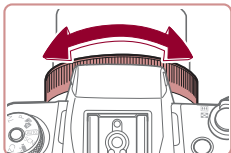

1 Tildel [ZOOM] til [ZOOM]-ringen (105).

2 Vælg en brændvidde.

- Hvis du vil ændre brændvidden fra 24 til 28 mm, skal du dreje [ZOOM]-ringen mod uret. Drej [ZOOM]-ringen mod uret for at zoome ind eller med uret for at zoome ud.



- Trinvis zoom er ikke tilgængelig ved optagelse af film, selvom du drejer [ZOOM]-ringen.



- Hvis du bruger digital zoom (42), kan du ikke ændre zoomfaktoren ved at dreje [ZOOM]-ringen mod uret. Du kan dog indstille brændvidden til 72 mm ved at dreje den i urets retning.

Optagelse af nærbilleder (makro)

► Stillbilleder ► Film

For at begrænse fokus til motiver på tæt hold skal du indstille kameraet til [M]. Se "Objektiv" (223) for at få detaljer om fokusområdet.

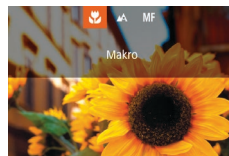

- Tryk på [M]-knappen, vælg [M] (tryk enten på [M] eller [M]-knapperne, eller drej [M]-vælgeren), og tryk derefter på [M]-knappen.
- [M] vises, når indstillingen er foretaget.



- Der kan forekomme fortoning, hvis flashen udløses.



- Hvis du vil forhindre kamerarystelser, skal du montere kameraet på et stativ, og tag billeder med kameraet indstillet til [M] (43).



- Du kan også konfigurere denne indstilling ved at trykke på [M]-knappen, trykke på [M] og derefter trykke på den igen.

Før brug

Grundlæggende vejledning

Avanceret vejledning

Grundlæggende oplysninger om kameraet

Auto-/Hybrid auto-metode

Andre optagelsesmetoder

P-metode

Tv-, Av-, M- og C-metode

Afspilningsmetode

Trådløse funktioner

Indstillingsmenu

Tilbehør

Appendiks

Indeks



Optagelse i manuel fokusmetode

► Stillbillede ► Film

Du kan bruge manuel fokus, når det ikke er muligt at fokusere i AF-metode. Du kan angive den generelle fokuseringsposition og derefter trykke udløserknappen halvt ned for at få kameraet til at bestemme den optimale fokuseringsposition når den angivne position. Se "Objektiv" (1223) for at få detaljer om fokusområdet.



1 Vælg [MF].

- Tryk på [◀] [▶]-knappen, vælg [MF] (tryk enten på [◀] [▶]-knapperne, eller drej [0] [1]-vælgeren), og tryk derefter på [MF] [SET]-knappen.
- [MF] og MF-indikatoren vises.

2 Angiv den generelle fokuseringsposition.

- Se på MF-indikatoren på skærmen (1, der viser afstand og fokuseringsposition) og den forstørrede visning, tryk på [▲] [▼]-knapperne for at angive den generelle fokuseringsposition, og tryk derefter på [MF] [SET]-knappen.
- Tryk på [▶] [◀]-knappen for at justere forstørrelsen.
- Under forstørret visning kan du flytte fokuseringsrammen ved at trykke på [◀] [▶] [▲] [▼]-knapperne.



(1)

3 Finjustér fokus.

- Du kan finjustere fokuseringspositionen (Safety MF) ved at trykke udløserknappen halvt ned eller ved at trykke på [AF].
- Hvis du vil annullere manuel fokus, skal du vælge [AF] i trin 1.



- Når du fokuserer manuelt, er AF-metoden (191) [Enkelt punkt AF] og kan ikke ændres.
- Fokusering er mulig ved brug af digital zoom (42), digital tele-konverter (91) og ved brug af et tv som skærm (183), men der vises ikke et forstørret område.



- Prøv at montere kameraet på et stativ for at stabilisere det, så du kan fokusere præcist.
- Du kan forstørre eller skjule den forstørrede visning ved at justere indstillingerne for MENU (31) > fanen [4] > [MF-punkts zoom].
- Deaktiver automatisk finjustering af fokus ved at trykke udløserknappen halvt ned og vælge MENU (31) > fanen [4] > [Safety MF] > [Fra].



- Du kan flytte fokuseringsrammen ved at trække på skærmen i trin 2.
- Du kan låse fokus under filmoptagelse ved at trykke på [AF]. Derefter vises [MF].

Før brug

Grundlæggende vejledning

Avanceret vejledning

Grundlæggende oplysninger om kameraet

Auto-/Hybrid auto-metode

Andre optagelsesmetoder

P-metode

Tv-, Av-, M- og C-metode

Afspilningsmetode

Trådløse funktioner

Indstillingsmenu

Tilbehør

Appendiks

Indeks



Nem identificering af fokusområdet (MF-peaking)

► Stillbilleder ► Film

Kanterne af motiver, der er i fokus, vises i farver for at gøre det nemmere at fokusere manuelt. Du kan justere farverne og følsomheden (niveauet) for kantregistrering efter behov.

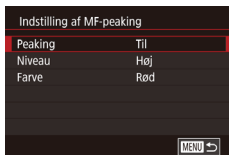

1 Åbn indstillingsskærmen.

- Tryk på [MENU]-knappen, vælg [Indstilling af MF-peaking] på fanen [4], vælg [Peaking], og vælg derefter [Til] (31).

2 Konfigurer indstillingen.

- Vælg et menupunkt, der skal konfigureres, og vælg derefter den ønskede indstilling (31).



- De farver, der vises for MF-peaking, kommer ikke med på dine billeder.



2 Konfigurer indstillingen.

- Tryk på [MENU]-knappen, og tilpas derefter indstillingen ved at trykke på [Left] [Right]-knapperne eller dreje [Wheel]-vælgeren.



- Fokus-bracketing kan kun bruges i [Continuous]-metode (96).
- Kontinuerlig optagelse (44) er ikke tilgængelig i denne metode.



- Du kan også få adgang til indstillingsskærmen i trin 2 ved at trykke på [MENU]-knappen i trin 2 i "Optagelse i manuel fokuseringsmetode" (89).
- Der tages tre billeder, uanset antallet angivet i [Bracketing] (43).

Fokus-Bracketing (Metoden Fokus-BKT)

► Stillbilleder ► Film

Der tages tre på hinanden følgende billeder hver gang, du tager et billede, hvor det første har det fokusområde, du valgte manuelt, og de andre har fjernere og nærmere fokuseringspositioner, alt efter forudindstillede værdier. Afstanden fra det fokus, du har angivet, kan indstilles i tre niveauer.



1 Vælg [5].

- Tryk på [MENU]-knappen, vælg [Bracketing] på fanen [5], og vælg derefter [5] (31).

Før brug

Grundlæggende vejledning

Avanceret vejledning

Grundlæggende oplysninger om kameraet

Auto-/Hybrid auto-metode

Andre optagelsesmetoder

P-metode

Tv-, Av-, M- og C-metode

Afspilningsmetode

Trådløse funktioner

Indstillingsmenu

Tilbehør

Appendiks

Indeks



Digital tele-konverter

► Stillbilleder ► Film

Objektivets brændvidde kan øges ca. 1,6 gange eller ca. 2,0 gange. Dette kan reducere kamerarystelser, fordi lukkertiden er hurtigere, end hvis du havde zoomet (herunder brug af digital zoom) ind til den samme zoomfaktor.



- Tryk på [MENU]-knappen, vælg [Digital zoom] på fanen [Q3], og vælg derefter den ønskede indstilling (📖31).
- Visningen forstørres, og zoomfaktoren vises på skærmen.



- Lukkertiden kan være den samme, når du skubber zoomknappen helt hen på [L] for maksimal tele, og når du zoomer ind for at forstørre motivet til samme størrelse som beskrevet i trin 2 i "Zoom tættere ind på motiver (Digital zoom)" (📖42).

Valg af en AF-metode

► Stillbilleder ► Film

Skift autofokusmetode (AF), så den passer til de forhold, du vil tage et billede under.



- Tryk på [AF-] knappen, vælg [AF-C] i menuen, og vælg derefter den ønskede indstilling (📖31).



- Du kan også konfigurere denne indstilling ved at åbne MENU (📖31) > fanen [Q3] > [AF-metode].

Enkelt punkt AF

► Stillbilleder ► Film

Kameraet fokuserer ved at bruge en enkelt AF-ramme. Effektiv til pålidelig fokusering. Du kan også flytte rammen ved at trykke på skærmen (📖95).



- Der vises en gul ramme med [!], hvis kameraet ikke kan fokusere, når du trykker udløserknappen halvt ned.



- Hvis du vil tage optagelser, hvor motiverne er placeret ved kanten eller i et hjørne, skal du først pege med kameraet for at registrere motivet i et AF-område og derefter holde udløserknappen halvvejs nede. Mens du fortsat holder udløserknappen halvvejs nede, skal du tage billedet, som du ønsker, og derefter trykke udløserknappen helt ned (Fokuslås).
- Hvis du holder [AF-] knappen nede, vender AF-området tilbage til den oprindelige position i midten.

Ændring af AF-områdets placering og størrelse (Enkelt punkt AF)

► Stillbilleder ► Film

Hvis du vil ændre AF-områdets placering eller størrelse, skal AF-metoden indstilles til [Enkelt punkt AF].



1 Flyt AF-området.

- Tryk på [AF-] knappen viser AF-området orange.
- Drej [AF-] eller [AF+] vælgeren for at flytte AF-området, og tryk på [▲][▼][◀][▶]-knapperne for at finjustere placeringen.
- Hvis du trykker på [MENU]-knappen, vender AF-området tilbage til den oprindelige position i midten.

Før brug

Grundlæggende vejledning

Avanceret vejledning

Grundlæggende oplysninger om kameraet

Auto-/Hybrid auto-metode

Andre optagelsesmetoder

P-metode

Tv-, Av-, M- og C-metode

Afspilningsmetode

Trådløse funktioner

Indstillingsmenu

Tilbehør

Appendiks

Indeks





2 Tilpas AF-rammestørrelsen.

- Drej -ringen for at reducere AF-rammestørrelsen. Drej den igen for at gendanne den oprindelige størrelse.





3 Afslut konfigurationen.

- Tryk på -knappen.



- AF-områder vises i normal størrelse, når du bruger digital zoom () eller digital tele-konverter ()



- Du kan også gendanne AF-området til den oprindelige placering i midten ved at holde -knappen nede.
- Du kan også kæde AE-målingsrammen sammen med AF-området ()
- Du kan også konfigurere AF-rammestørrelsen ved at trykke på **MENU**-knappen og vælge [AF-rammestr.] på fanen  [3] ()

+Spring

► **Stillebilleder** ► **Film**

- Når du retter kameraet mod motivet, vises der en hvid ramme omkring hovedmotivets ansigt som bestemt af kameraet. Du kan også slev vælge motiver ()
- Når kameraet registrere bevægelser, følge rammerne personerne inden for et vist område.
- Rammer bliver grønne, når du trykker udløserknappen halv ned og kameraet fokuserer.
- Hvis der ikke registreres nogen ansigter, og udløserknappen trykkes halv ned, vises der grønne rammer omkring andre områder, der er i fokus.



- Eksempler på ansigter, der ikke kan registreres:
 - Motiver, der er langt væk eller ekstremt tæt på
 - Motiver, der er mørke eller lyse
 - Ansigter i profiler, der ses fra en vinkel eller delvist skjult
- Kameraet kan fejlfortolke ikke-menneskelige emner som ansigter.
- Fokusering er ikke mulig på ansigter, der registreres ved kanten af skærmen (der vises med grå rammer), selv når du trykker udløserknappen helt ned.



Jævn zone AF

- Kameraet fokuserer inden for det angivne område. Effektivt, når motiver er vanskeligt at optage med +Spring] eller [Enkelt punkt AF], da du kan angive, hvor der skal fokuseres. Kameraet fokuserer i den viste hvide ramme. Du kan også flytte den hvide ramme ved at trække eller trykke på skærmen.
- Når du trykker udløserknappen trykkes halv ned, vises der grønne rammer omkring positioner, der er i fokus i den hvide ramme.



- Der vises en gul ramme med , hvis kameraet ikke kan fokusere, når du trykker udløserknappen halv ned.



- Der vises blå rammer omkring positioner i fokus, når du vælger **MENU** () > fanen  > [AF-funktion] > [Servo AF].

Før brug

Grundlæggende vejledning

Avanceret vejledning

Grundlæggende oplysninger om kameraet

Auto-/Hybrid auto-metode

Andre optagelsesmetoder

P-metode

Tv-, Av-, M- og C-metode

Afspilningsmetode

Trådløse funktioner

Indstillingsmenu

Tilbehør

Appendiks

Indeks



Optagelse med Servo AF

► **Stillebilleder** ► Film

I denne metode kan du tage billeder af motiver i bevægelse uden at gå glip af et billede, fordi kameraet forsætter med at justere fokus og eksponering, så længe du holder udløserknappen trykket halvt ned.

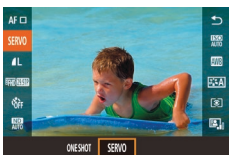

1 Konfigurer indstillingen.

- Tryk på **[M]**-knappen, vælg [ONE SHOT] i menuen og vælg derefter [SERVO] (**[M]**30).

2 Fokuser.

- Fokus og eksponering fastholdes der, hvor det blå AF-område vises, mens du trykker udløserknappen halvt ned.



- Kameraet kan måske ikke optage, mens du fokuserer, selvom du trykker udløserknappen helt ned. Bliv ved med at holde udløserknappen nede, mens du følger motivet.
- Der vises en gul ramme med **[L]**, hvis kameraet ikke kan fokusere, når du trykker udløserknappen halvt ned.
- Brug af selvudløseren (**[M]**42) begrænser AF-metode til [ONE SHOT].
- Valg af fanen MENU (**[M]**31) > **[C]**3 > [AF-rammestr.] > [Lille] vil begrænse metoden til [ONE SHOT].



- Eksponeringen er ikke låst i Servo AF-metode, når du trykker udløserknappen halvt ned, men det bestemmes i det øjeblik, du optager, uafhængig af indstillingen af målingsmetode (**[M]**79).
- Kontinuerlig optagelse (**[M]**44) med autofokus er mulig ved at angive Servo AF. Bemærk, at kontinuerlig optagelse er langsommere på dette tidspunkt.
- Afhængig af afstanden til motivet og motivets hastighed kan kameraet måske ikke opnå korrekt fokus.
- Du kan også konfigurere denne indstilling ved at vælge MENU (**[M]**31) > fanen **[C]**3 > [AF-funktion].

Ændring af fokusindstillingen

► **Stillebilleder** ► Film

Du kan ændre kameraets standardindstilling til konstant at fokusere på motiver, det rettes mod, selvom du ikke trykker på udløserknappen. I stedet kan du begrænse kameraet til kun at fokusere i det øjeblik, du trykker udløserknappen halvt ned.

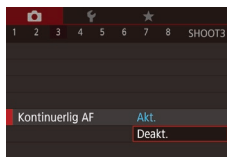

- Tryk på **[MENU]**-knappen, vælg [Kontinuerlig AF] på fanen **[C]**3, og vælg derefter [Deakt.] (**[M]**31).

Akt.	Kameraet fokuserer kontinuerligt på motiver, indtil du trykker udløserknappen halvt ned, så du er klar, hvis der pludselig er mulighed for at tage et godt billede.
Deakt.	Kameraet fokuserer ikke kontinuerligt og sparer dermed på batteriets strøm.



- Valg af fanen MENU (**[M]**31) > **[C]**3 > [AF-rammestr.] > [Lille] vil begrænse metoden til [Deakt.].

Før brug

Grundlæggende vejledning

Avanceret vejledning

Grundlæggende oplysninger om kameraet

Auto-/Hybrid auto-metode

Andre optagelsesmetoder

P-metode

Tv-, Av-, M- og C-metode

Afspilningsmetode

Trådløse funktioner

Indstillingsmenu

Tilbehør

Appendiks

Indeks



Finjustering af fokus

► Stillbilleder ► Film

Du kan finjustere fokus efter autofokus ved at dreje den kontinuerlige ring.



1 Konfigurer indstillingen.

- Tryk på [MENU]-knappen, vælg [AF+MF] på fanen [3], og vælg derefter [Til] (31).

2 Fokuser.

- Tryk udløserknappen halvt ned for at fokusere på motivet, og fortsæt med at holde knappen halvt nede.

3 Finjustér fokus.

- Drej [L/R]-ringen. Se på MF-indikatoren på skærmen (der viser afstand og fokuseringsposition) og den forstørrede visning ved at dreje [L/R]-ringen for at justere fokus.
- Tryk på [M/AF-ON] knappen for at forstørre eller reducere den forstørrede visning.
- Du kan annullere fokuseringen ved at trykke på udløserknappen.

4 Optag.

- Tryk udløserknappen helt ned for at optage.



- Kan ikke bruges sammen med Servo AF (93).

Valg af en person, der skal fokuseres på (Vælg ansigt)

► Stillbilleder ► Film

Du kan vælge at fokusere på en bestemt persons ansigt og derefter tage billedet.



1 Indstil AF-metode til [L+Spring] (91).

2 Skift til metoden Vælg ansigt.

- Ret kameraet mod personens ansigt, og tryk på [L+Spring]-knappen.
- Når [Vælg ansigt: Til] har været vist, vises der en ansigtsramme omkring ansigtet på den person, der er registreret som hovedmotiv.
- Selvom motivet bevæger sig, vil ansigtsrammen følge motivet inden for bestemte grænser.
- [L+Spring] vises ikke, hvis der ikke registreres et ansigt.

3 Vælg det ansigt, der skal fokuseres på.

- Du kan flytte ansigtsrammen til et andet ansigt, som kameraet har registreret, ved at trykke på [L+Spring]-knappen.
- Når du gennemgår alle registrerede ansigter, vises der [Vælg ansigt: Fra] efterfulgt af den valgte AF-metodeskærm.

4 Optag.

- Tryk udløserknappen halvt ned. [L+Spring] skifter til [L], når kameraet har fokuseret.
- Tryk udløserknappen helt ned for at optage.



Før brug

Grundlæggende vejledning

Avanceret vejledning

Grundlæggende oplysninger om kameraet

Auto-/Hybrid auto-metode

Andre optagelsesmetoder

P-metode

Tv-, Av-, M- og C-metode

Afspilningsmetode

Trådløse funktioner

Indstillingsmenu

Tilbehør

Appendiks

Indeks





- Når [Face ID] er indstillet til [Til], vises kun navnet på den registrerede person, der er valgt som hovedmotiv, selv hvis der registreres andre personer. Deres navne gemmes dog i stillbilleder (📖45).

Valg af de motiver, der skal fokuseres på (Touch AF)

► Stillbilleder ► Film

Du kan fokusere på en persons ansigt eller på et andet motiv og derefter tage billedet.



1 Indstil AF-metode til [L+Spring] (📖91).

2 Vælg en persons ansigt eller et andet motiv, der skal fokuseres på.

- Tryk på motivet eller personen på skærmen.
- Kameraet bipper, og [L] vises, når motivet er registreret. Kameraet fortsætter med at fokusere, selvom motivet bevæger sig.
- Tryk på [↩] for at annullere Touch AF.



3 Optag.

- Tryk udløserknappen halvt ned. [L] skifter til [] (grøn), når kameraet har fokuseret.
- Tryk udløserknappen helt ned for at optage.



- Hvis du foretrækker, ikke at optage, når du trykker på skærmen, skal du vælge [MENU] > fanen [2] > [Touch udløser] > [Touch udløser] > [Deakt.] (📖31).
- Spring er måske ikke mulig, hvis motiverne er for små eller bevæger sig for hurtigt, eller hvis der er utilstrækkelig kontrast mellem motiverne og baggrunden.
- Selvom du optager i [L]-metode (📖88), vender kameraet tilbage til [A]-metode, hvis du trykker på skærmen for at angive fokus.
- Hvis du vil bevare rammen i samme position (hvor du trykkede) efter optagelse, når [Touch udløser] er indstillet til [Akt.] (📖44), skal du vælge MENU (📖31) > fanen [2] > [Touch udløser] > [AF-områdepos] > [Berør.punkt].

Optagelse med AF-lås

► Stillbilleder ► Film

Fokus kan låses. Efter låsning af fokus ændres fokuseringspositionen ikke, heller ikke når du fjerner fingeren fra udløserknappen.

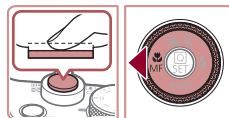

1 Lås fokus.

- Hold udløserknappen trykket halvt ned, og tryk på [L]-knappen.
- Fokus er nu låst, og [MF] og MF-indikatoren vises.
- Hold udløserknappen halvt nede, og tryk på [L]-knappen igen for at låse fokus op.

2 Komponer billedet, og tag billedet.



- Kan ikke bruges sammen med Touch udløser (📖44).

Før brug

Grundlæggende vejledning

Avanceret vejledning

Grundlæggende oplysninger om kameraet

Auto-/Hybrid auto-metode

Andre optagelsesmetoder

P-metode

Tv-, Av-, M- og C-metode

Afspilningsmetode

Trådløse funktioner

Indstillingsmenu

Tilbehør

Appendix

Indeks



Flash

Ændring af flashmetode

► **Stilbilleder** ► Film

Du kan ændre flashmetoden, så den passer til det motiv, der skal optages. Se "Flash" (📖223) for at få detaljer om flashens rækkevidde.

1 Åbn flashen.

2 Konfigurer indstillingen.

- Tryk på [▶]-knappen, vælg en flashmetode (tryk på [◀][▶]-knapperne, eller drej [🌀]-vælgeren), og tryk derefter på [📷]-knappen.
- Den indstilling, du har konfigureret, vises nu.

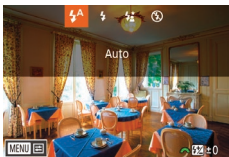

- Du kan ikke få adgang til indstillingskærmen ved at trykke på [▶]-knappen, hvis flashen er nede. Løft flashen for forhånd.
- Der kan forekomme fortoning, hvis flashen udløses.

Auto

Udløses automatisk i svag belysning.

Til

Udløses for hvert billede.

Langsom synkronisering

Udløses for at belyse hovedmotivet (f.eks. personer), når der tages billeder ved lav lukkertid, for at oplyse baggrunden uden for flashens rækkevidde.



- I [📷]-metode skal du montere kameraet på et stativ eller tage andre forholdsregler for at holde det i ro og forhindre kamerarystelser. Du bør desuden indstille [IS-indstilling] til [Fra] ved optagelse med stativ eller andre foranstaltninger til at holde kameraet i ro (📖54).
- I [📷]-metode skal du, selv efter flashen er udløst, sørge for, at hovedmotivet ikke bevæger sig, før lukkerlyden stopper.

Fra

Til fotografering uden flash.



- Hvis der vises et blinkende [📷]-ikon, når du trykker udløserknappen halvt ned i tilstande, hvor kameraet rystes på grund af svag belysning, skal du montere kameraet på et stativ eller tage andre forholdsregler for at holde det stille.



- Du kan også konfigurere denne indstilling ved at trykke på [▶]-knappen, trykke på den ønskede indstilling og derefter trykke på den igen.

Før brug

Grundlæggende vejledning

Avanceret vejledning

Grundlæggende oplysninger om kameraet

Auto-/Hybrid auto-metode

Andre optagelsesmetoder

P-metode

Tv-, Av-, M- og C-metode

Afspilningsmetode

Trådløse funktioner

Indstillingsmenu

Tilbehør

Appendiks

Indeks



Justering af flasheksponeringskompensation

► Stillbillede ► Film

Ligesom med almindelig eksponeringskompensation (📖78) kan du justere flasheksponeringen fra -2 til +2 i intervaller på 1/3 trin.

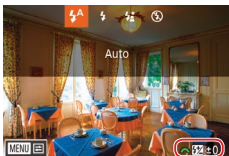

- Løft flashen, tryk på [▶]-knappen, og drej straks efter [☀️]-vælgeren for at vælge kompensationsniveauet. Tryk derefter på [⊕]-knappen.
- Det valgte korrektionsniveau vises nu.



- Hvis der er risiko for overeksponering, justerer kameraet automatisk lukkertiden eller blænden for flashbilleder for at undgå udvisket højlys og for at optage ved optimal eksponering. Du kan imidlertid deaktivere automatisk justering af lukkertiden og blændeværdien ved at åbne MENU (📖31) og vælge fanen [📷5] > [Flashkontrol] > [Safety FE] > [Fra].
- Du kan også konfigurere flasheksponeringskompensationen ved at åbne MENU (📖31) og vælge fanen [📷5] > [Flashkontrol] > [Flasheks.komp.].
- Du kan også åbne skærmen [Indbygget flashfunk.indst.] (📖31) på følgende måde (medmindre der er monteret en ekstern flash (ekstraudstyr)).
 - Tryk på [▶]-knappen, og hold den nede i mindst ét sekund.
 - Når flashen er åben, skal du trykke på [▶]-knappen og straks efter trykke på [MENU]-knappen.

Optagelse med FE-lås

► Stillbillede ► Film

Ligesom med AE-lås (📖78) kan du låse eksponeringen til optagelser med flash.



1 Åbn flashen, og indstil den til [☀️] (📖96).

2 Lås flasheksponeringen.

- Ret kameraet mod motivet for at optage med eksponeringen låst, og tryk derefter på [☀️]-knappen.
- Flashen udløses, og når [☀️] vises, gemmes flashoutput.
- Hvis du vil låse FE op, skal du trykke på [☀️]-knappen igen. [☀️] vises ikke længere.

3 Komponer billedet, og tag billedet.



- FE: Flasheksponering

Før brug

Grundlæggende vejledning

Avanceret vejledning

Grundlæggende oplysninger om kameraet

Auto-/Hybrid auto-metode

Andre optagelsesmetoder

P-metode

Tv-, Av-, M- og C-metode

Afspilningsmetode

Trådløse funktioner

Indstillingsmenu

Tilbehør

Appendiks

Indeks



Ændring af flashens udløsningstidspunkt

► Stillbillede ► Film

Du kan ændre flashens og lukkerens udløsningstidspunkt på følgende måde:

1 Åbn indstillingsskærmen.

- Tryk på [MENU]-knappen, vælg [Flashkontrol] på fanen [5], og tryk derefter på [5]-knappen (31).



2 Konfigurer indstillingen.

- Vælg [Lukkerynk.], og vælg derefter den ønskede indstilling (31).

1.Luk.gardin	Flashen udløses straks efter, at lukkeren åbnes.
2.Luk.gardin	Flashen udløses straks før, at lukkeren lukkes.

Andre indstillinger

Ændring af indstillinger for IS-indstilling

► Stillbillede ► Film

Du kan deaktivere billedstabilisering, indtil det øjeblik, du optager.



- Udfør trinnene i "Deaktiverer billedstabilisering" (54) for at vælge [Enkeltopt.].

Før brug

Grundlæggende vejledning

Avanceret vejledning

Grundlæggende oplysninger om kameraet

Auto-/Hybrid auto-metode

Andre optagelsesmetoder

P-metode

Tv-, Av-, M- og C-metode

Afspilningsmetode

Trådløse funktioner

Indstillingsmenu

Tilbehør

Appendiks

Indeks



Tv-, Av-, M- og C-metode

Optag smartere, mere avancerede billeder, og brugerdefiner kameraet til optagelsesformen

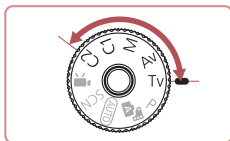

- Instruktionerne i dette kapitel gælder for kameraet, når det er indstillet til den respektive metode.

Bestemte lukkertider ([Tv]-metode)

► Stillbillede ► Film

Indstil den ønskede lukkertid på følgende måde, før du starter. Kameraet justerer automatisk blænden, så den passer til lukkertiden. Du finder oplysninger om de mulige lukkertider i "Lukker" (📖223).

1 Skift til [Tv]-metode.

- Hold udløserknappen til programvælgeren nede, og drej programvælgeren til [Tv].



2 Indstil lukkertiden.

- Drej [☀️]-vælgeren for at indstille lukkertiden.



- Under optagelsesbetingelser, der kræver langsommere lukkertider, kan der gå et stykke tid, før du kan tage et billede igen, fordi kameraet behandler billederne for at reducere støj.
- Ved optagelse ved lave lukkertider på et stativ skal du indstille [IS-indstilling] til [Fra] (📖54).
- Den hastighed, du angiver, kan blive sænket automatisk efter behov, hvis flashen udløses.
- Visning af blænder i orange, når du trykker udløserknappen halvt ned, angiver, at der ikke er opnået optimal eksponering. Justér lukkertiden, indtil blænden vises med hvidt, eller brug sikkerhedsskift (📖100).



- [Tv]: Tidsværdi

Før brug

Grundlæggende vejledning

Avanceret vejledning

Grundlæggende oplysninger om kameraet

Auto-/Hybrid auto-metode

Andre optagelsesmetoder

P-metode

Tv-, Av-, M- og C-metode

Afspilningsmetode

Trådløse funktioner

Indstillingsmenu

Tilbehør

Appendiks

Indeks



Bestemte blænder ([Av]-metode)

► Stillbilleder ► Film

Indstil den ønskede blænde på følgende måde, før du starter. Kameraet justerer automatisk lukkertiden, så den passer til blænden. Du finder oplysninger om de mulige blænder i "Blænde" (📖223).

1 Skift til [Av]-metode.

- Hold udløserknappen til programvælgeren nede, og drej programvælgeren til [Av].



2 Indstil blænden.

- Drej [☀️]-vælgeren for at indstille blænden.



- Visning af lukkertid i orange, når du trykker udløserknappen halvt ned, angiver, at der ikke er opnået optimal eksponering. Justér blænden, indtil lukkertiden vises med hvidt, eller brug sikkerhedsskift (se nedenfor).



- [Av]: Blænde (størrelsen af den åbning, som irissen skaber i objektivet)
- I [Tv]- og [Av]-metode skal du trykke på [MENU]-knappen og indstille [Sikkerhedsskift] på fanen [O6] til [Til] (📖31) for at få kameraet til automatisk at justere lukkertid og blænde, når der er eksponeringsproblemer, så du kan optage ved optimal eksponering. Sikkerhedsskift deaktiveret imidlertid, når flashen udløses.

Bestemte lukkertider og blænder ([M]-metode)

► Stillbilleder ► Film

Benyt nedenstående fremgangsmåde, før du optager, til at indstille den ønskede lukkertid og blænde, så du opnår den ønskede eksponering. Du finder oplysninger om de mulige lukkertider og blænder i "Lukker" (📖223) og "Blænde" (📖223).

1 Skift til [M]-metode.

- Hold udløserknappen til programvælgeren nede, og drej programvælgeren til [M].



- (1)
- (2)
- (3)
- (4)

2 Konfigurer indstillingen.

- Drej [☀️]-vælgeren for at indstille lukkertiden (1).
- Drej [⚙️]-vælgeren for at indstille blænden (2).
- Når ISO-følsomheden er fastsat, vises et eksponeringsniveaumærke (4) baseret på dine angivne værdier på indikatoren for eksponeringsværdi, så du kan sammenligne den med standardeksponeringsniveauet (3). Eksponeringsniveaumærket vises som [◀] eller [▶], hvis forskellen fra standardeksponeringsniveauet overstiger 3 stop.
- ISO-følsomheden fastsættes og skærmens lysstyrke ændres, når du trykker udløserknappen halvt ned, når du har indstillet ISO-følsomheden til [AUTO]. Hvis standardeksponering ikke kan opnås med den angivne lukkertid og blænde, vises ISO-følsomheden med orange.

Før brug

Grundlæggende vejledning

Avanceret vejledning

Grundlæggende oplysninger om kameraet

Auto-/Hybrid auto-metode

Andre optagelsesmetoder

P-metode

Tv-, Av-, M- og C-metode

Afspilningsmetode

Trådløse funktioner

Indstillingsmenu

Tilbehør

Appendiks

Indeks





- Når du har indstillet lukkertiden og blænden, kan eksponeringsniveauet ændres, hvis du justerer zoom eller redigerer billedets komposition.
- Skærmens lysstyrke kan ændre sig afhængigt af den angivne lukkertid og blænde. Skærmens lysstyrke ændres dog ikke, når flashen er oppe, og metoden er indstillet til [A].
- Billedets lysstyrke kan blive påvirket af Auto belysnings optimering (182).



- **[M]: Manuel**
- Beregningen af optimal eksponering er baseret på den angivne målemetode (179).
- Der er følgende handlinger tilgængelige, når ISO-følsomhed er indstillet til [AUTO].
 - Juster eksponeringen ved at dreje eksponeringskompensationsvælgeren.
 - Tryk på [**X**]-knappen for at låse ISO-følsomheden. Skærmens lysstyrke ændres tilsvarende.

Optagelse med lang eksponeringstid (Bulb)

Med bulb-eksponeringer eksponeres optagelserne lige så længe, som du kan holde udløserknappen nede.

1 Angiv bulb-eksponering.

- Angiv lukkertiden til [BULB] ved at følge trin 1-2 i "Bestemte lukkertider og blænder ([M]-metode)" (100).

2 Optag.

- Optagelser eksponeres lige så længe, som du holder udløserknappen helt nede. Den medgåede eksponeringstid vises under eksponeringen.



- Monter kameraet på et stativ, eller tag andre forholdsregler for at holde det i ro og forhindre kamerarystelser. I denne situation kan du også deaktivere billedstabilisering (154).



- Du kan undgå kamerarystelser, der ellers kan opstå, når du trykker direkte på udløserknappen, ved at fjernoptage (165) eller bruge en fjernudløser (sælges særskilt) (186).



- Når [Touch udløser] er indstillet til [Akt.], starter du optagelsen ved at trykke én gang på skærmen og stopper den ved at trykke igen. Vær omhyggelig med ikke at flytte kameraet, når du trykker på skærmen.

Før brug

Grundlæggende vejledning

Avanceret vejledning

Grundlæggende oplysninger om kameraet

Auto-/Hybrid auto-metode

Andre optagelsesmetoder

P-metode

Tv-, Av-, M- og C-metode

Afspilningsmetode

Trådløse funktioner

Indstillingsmenu

Tilbehør

Appendiks

Indeks



Justering af flashoutput

► Stillbilleder ► Film

Du kan vælge mellem tre flashniveauer i [TV]-, [Av]-, [M]-metode.

1 Indstil flashmetoden.

- Tryk på [MENU]-knappen, vælg [Flashkontrol] på fanen [5], og tryk derefter på [5]-knappen (31).
- Tryk på [▲][▼]-knapperne, eller drej [●]-vælgeren for at vælge [Flashmetode], og tryk derefter på [5]-knappen.
- Tryk på [▲][▼]-knapperne, eller drej [●]-vælgeren for at vælge [Manuel], og tryk derefter på [5]-knappen.

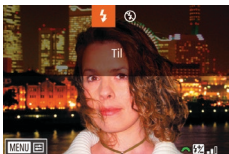

2 Konfigurer indstillingen.

- Løft flashen, tryk på [▶]-knappen, og drej straks efter [☀]-vælgeren for at vælge flashniveauet. Tryk derefter på [5]-knappen.
- Flashoutput vises, når indstillingen er foretaget.
[☀]: Minimum, [☀]: Medium,
[☀]: Maksimum



- Du kan også indstille flashniveauet ved at åbne MENU (31) og vælge fanen [5] > [Flashkontrol] > [Flashoutput].
- Du kan også åbne skærmen [Flashkontrol] (31) på følgende måde.
 - Tryk på [▶]-knappen, og hold den nede i mindst ét sekund.
 - Når flashen er åben, skal du trykke på [▶]-knappen og straks efter trykke på [MENU]-knappen.

Optagelse af film ved bestemte lukkertider og blænder

► Stillbilleder ► Film

Angiv din foretrukne lukkertid, eksponering, blænde og ISO-følsomhed. Du finder oplysninger om de mulige lukkertider, blænder og ISO-følsomheder under "Lukker" (223), "Blænde" (223) og "Ændring af ISO-følsomhed" (80).

1 Skift til [P] metode.

- Hold udløserknappen til programvælgeren nede, og drej programvælgeren til [P].
- Tryk på [5]-knappen, vælg [P] i menuen, og vælg derefter [P] (30).

2 Konfigurer indstillingerne.

- Drej [☀]-vælgeren for at indstille lukkertiden.
- Drej [●]-vælgeren for at indstille blænden.

3 Optag.

- Tryk på filmknappen.
- Du kan også justere indstillingerne, mens du optager som beskrevet i trin 2.



- Nogle lukkertider kan forårsage flimren på skærmen ved optagelse under fluorescerende lys eller LED-lys. Dette kan blive optaget.

Før brug

Grundlæggende vejledning

Avanceret vejledning

Grundlæggende oplysninger om kameraet

Auto-/Hybrid auto-metode

Andre optagelsesmetoder

P-metode

Tv-, Av-, M- og C-metode

Afspilningsmetode

Trådløse funktioner

Indstillingsmenu

Tilbehør

Appendiks

Indeks





- Når ISO-følsomhed er indstillet til [AUTO], kan du også justere eksponeringen, før du optager, ved at dreje eksponeringskompensationsvælgeren.
- Når ISO-følsomheden er fast, vises der et eksponeringsniveaumærke baseret på den angivne værdi på indikatoren for eksponeringsværdi, så du kan sammenligne den med standardeksponeringsniveauet. Eksponeringsniveaumærket vises som [◀] eller [▶], hvis forskellen fra standardeksponeringsniveauet overstiger 3 stop.
- Du kan kontrollere ISO-følsomheden i [AUTO]-metode ved at trykke udløserknappen halvt ned. Hvis standardeksponering ikke kan opnås med den angivne lukkertid og blænde, vises ISO-følsomheden med orange.



- Fokus kan justeres under optagelse ved at trykke på [AF] (for at skifte til [MF]) og derefter trykke på [▲][▼]-knapperne.

Tilpasning af kontrolelementer og skærm

Tilpasning af viste oplysninger

Tilpas det, der vises på skærmen, når du trykker på [▼]-knappen på optagelsesskærmen. Du kan også tilpasse, hvilke oplysninger der vises.

1 Åbn indstillingskærmen.

- På fanen [📷1] skal du vælge [Skærminfo/skift ml. indst.] eller [VF-info/skift ml. indst.] i [Visning af optageinfo] og derefter trykke på [📖] knappen (📖31).

2 Konfigurer indstillingen.

- Tryk på [▲][▼]-knapperne, eller drej [🔍]-vælgeren, for at vælge en skærm, du ikke vil have vist, og tryk derefter på [📖]-knappen for at fjerne [✓]-markeringen. Hvis du trykker på [📖]-knappen igen, tilføjes [✓]-markeringen, hvilket angiver, at den er valgt til visning.
- Tryk på [MENU]-knappen for at vende tilbage til menuskærmen.



- Der vises et eksempel på visning med indstillingerne valgt i trin 2 til venstre til orientering.
- Der skal mindst være en indstilling valgt.

Før brug

Grundlæggende vejledning

Avanceret vejledning

Grundlæggende oplysninger om kameraet

Auto-/Hybrid auto-metode

Andre optagelsesmetoder

P-metode

Tv-, Av-, M- og C-metode

Afspilningsmetode

Trådløse funktioner

Indstillingsmenu

Tilbehør

Appendiks

Indeks



Tilpasning af de viste oplysninger

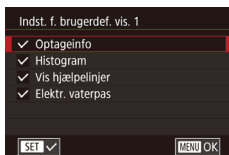

- Udfør trin 1-2 i "Tilpasning af viste oplysninger" (📖 103) for at vælge [Brugerdef. vis. 1] eller [Brugerdef. vis. 2], og tryk derefter på [🔍]-knappen.
- Tryk på [▲][▼]-knapperne, eller drej [🌀]-vælgeren for at vælge oplysninger, der skal vises, og tryk derefter på [🔍]-knappen for at tilføje en [✓]-markering.
- Hvis du vil se et eksempel på visningen, skal du trykke på [MENU]-knappen for at vende tilbage til skærmen [Skærminfo/skift ml. indst.] eller [VF-info/skift ml. indst.].



- Hvis du ønsker mindre hjælpelinjemønster, skal du vælge fanen [📷1] > [Visning af optageinfo] > [Vis hjælpelinjer].
- Følgende indstillinger er tilgængelige, når du vælger fanen [📷1] > [Visning af optageinfo] > [Histogram].
 - Skift fra et lysstyrkehistogram til et RGB-histogram.
 - Reducer størrelsen på det viste histogram.

Konfiguration af Berør og træk AF

▶ Stillbillede ▶ Film

Med Berør og træk AF kan du flytte AF-rammen ved at berøre og trække skærmen, mens du kigger gennem søgeren.

1 Abn indstillingsskærmen.

- Vælg [Indst.for Berør og træk AF] på fanen [📷2], og tryk derefter på [🔍]-knappen (📖 31).

2 Konfigurer indstillingen.

- Vælg [Berør og træk AF], vælg [Akt.], og tryk derefter på [🔍]-knappen.



- Når du vælger MENU (📖 31) > fanen [📷4] > [Touch-betjening] > [Deakt.], indstilles [Berør og træk AF] til [Deakt.] og kan ikke ændres.
- AF-rammer vises muligvis ikke korrekt, hvis du skifter søgevissning, mens du berører skærmen. I denne situation skal du løfte din finger og berøre skærmen igen.

Før brug

Grundlæggende vejledning

Avanceret vejledning

Grundlæggende oplysninger om kameraet

Auto-/Hybrid auto-metode

Andre optagelsesmetoder

P-metode

Tv-, Av-, M- og C-metode

Afspilningsmetode

Trådløse funktioner

Indstillingsmenu

Tilbehør

Appendiks

Indeks



Ændring af indstillingerne for Berør og træk-handlinger



- Vælg [Pos.metode] i trin 1 af "Konfiguration af Berør og træk AF" (📖 104), og vælg den ønskede indstilling.

Absolut	AF-rammen flytter til den berørte eller trukkede position på skærmen.
Relativ	AF-rammen flytter i den retning, du trækker, med en mængde svarende til den trukne mængde, uanset hvor du berører skærmen.

Begrænsning af det skærmområde, der er tilgængeligt for Berør og træk-handlinger

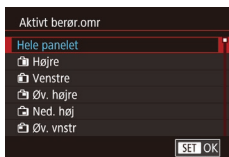

- Udfør trin 1 i "Konfiguration af Berør og træk AF" (📖 104), og vælg [Aktivt berør.omr].
- Vælg det område, der skal være tilgængeligt for denne funktion.

Tildeling af funktioner til kontrolelementer

► Stillbillede ► Film

Gentidel funktionerne af udløserknappen, [X]-knappen, [AF]-ringen, [SOLAR]-vælgeren eller [AF]-vælgeren, eller tildel almindelige funktioner til filmknappen eller [FILM]-knappen.

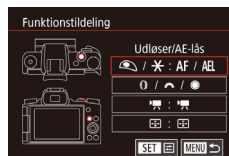
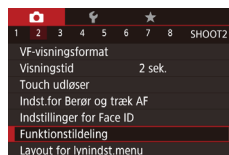

1 Åbn indstillingsskærmen.

- Tryk på [MENU]-knappen, vælg [Funktionstildeling] på fanen [CAMERA], og tryk derefter på [OK]-knappen (📖 31).

2 Konfigurer indstillingen.

- Tryk på [▲][▼]-knapperne, eller drej [SOLAR]-vælgeren, for at vælge den vælger eller knap, der skal tildeles, og tryk derefter på [OK]-knappen.
- Når du tildeler udløserknappen, [X]-knappen, [AF]-ringen, [SOLAR]-vælgeren eller [AF]-vælgeren, tryk på [▲][▼]-knapperne, eller drej [AF]-vælgeren for at vælge optagelsesmetoden eller kamerakontrollen, tryk på [◀][▶]-knapperne for at vælge optagelsesmetode eller -funktion, og tryk derefter på [OK]-knappen.
- Når du tildeler filmknappen eller [FILM]-knappen, skal du trykke på [OK]-knappen ned, vælge funktionen på den viste skærm (tryk enten på [▲][▼][◀][▶]-knapperne, eller drej [SOLAR]-vælgeren), og tryk derefter på [OK]-knappen.

Før brug

Grundlæggende vejledning

Avanceret vejledning

Grundlæggende oplysninger om kameraet

Auto-/Hybrid auto-metode

Andre optagelsesmetoder

P-metode

Tv-, Av-, M- og C-metode

Afspilningsmetode

Trådløse funktioner

Indstillingsmenu

Tilbehør

Appendiks

Indeks



Udløserknap eller [X]-knap	[AF/AE-lås]	Aktivér eksponeringslåsen ved at trykke [X]-knappen ned, efter du har fokuseret ved at trykke udløserknappen halvt ned.
	[AE-lås/AF]	Aktivér eksponeringslåsen ved at trykke udløserknappen halvt ned, og fokuser ved at trykke [X]-knappen ned.
	[AF/AF-lås, ingen AE-lås]	Aktivér fokuslås ved at trykke [X]-knappen ned.
	[AE/AF, ingen AE-lås]	Aktivér eksponeringskompensation ved at trykke udløserknappen halvt ned, og fokuser ved at trykke [X]-knappen ned.
[f]-ringen, [g]-vælgeren eller [m]-vælgeren	Aktivér konfiguration af den tildelte funktion i [Tv]-, [Av]-, [P]-, [M]- eller [A]-metode ved at dreje [f]-ringen, [g]-vælgeren eller [m]-vælgeren.	
Filmknap	Tryk på knappen for at aktivere den tildelte funktion.	
Knappen [i]		



- Hvis du vil gendanne standardindstillingerne for filmknappen og [i]-knappen, skal du vælge [f] og [i].
- Ikoner, der er mærket med et [O]-tegn, angiver, at funktionen ikke er tilgængelig i den aktuelle optagelsesmetode eller under de aktuelle funktionsbetingelser.
- Med [AF] justeres og låses fokus for hvert tryk på den tildelte knap, og [AF] vises på skærmen.
- Med [i] deaktiveres skærmvisning, når du trykker på den tildelte knap. Benyt en af nedenstående fremgangsmåder for at gendanne visningen.
 - Benyt en anden kamerakontrol end knappen ON/OFF
 - Hold kameraet i en anden retning
 - Åbn eller luk skærmen
 - Åbn eller luk flashen
- Du kan stadig optage film i [S]-, [A]-, [A] eller [A]-metode, selvom du tildeler en funktion til filmknappen.
- Du kan stadig vælge den retning, som kameraet skal flyttes, i [i]-metode, hvis du tildeler en funktion til [i]-knappen.

Før brug

Grundlæggende vejledning

Avanceret vejledning

Grundlæggende oplysninger om kameraet

Auto-/Hybrid auto-metode

Andre optagelsesmetoder

P-metode

Tv-, Av-, M- og C-metode

Afspilningsmetode

Trådløse funktioner

Indstillingsmenu

Tilbehør

Appendiks

Indeks



Tilpasning af Lynindstillingsmenuen

► Stillebilleder ► Film

Visningen af punkter i Lynindstillingsmenu kan tilpasses.

Valg af elementer, der skal medtages i menuen

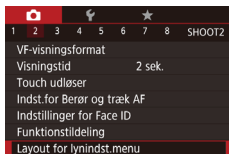

1 Åbn indstillingsskærmen.

- Tryk på [MENU]-knappen, vælg [Layout for lynindst.menu] på fanen [2], og tryk derefter på [31]-knappen.

2 Vælg ikoner, der skal medtages i menuen.

- Tryk på [◀][▶]-knapperne, eller drej [vælgeren] for at vælge et ikon, og tryk derefter på [31]-knappen for at markere ikoner, som du ønsker at få vist i hurtigindstillingsmenuen med [✓].
- De valgte elementer (mærket med [✓]) bliver vist på skærmen.
- Punkter uden en [✓] kan konfigureres på fanen [2] på menu-skærmen.

3 Konfigurer indstillingen.

- Tryk på [MENU]-knappen, vælg [OK] (tryk enten på [◀][▶]-knapperne, eller drej [vælgeren]), og tryk derefter på [31]-knappen igen.



- Der kan vises op til 11 punkter i menuen.
- Du kan også få adgang til skærmen i trin 2 ved at holde [31]-knappen nede, når Lynindstillingsmenuen vises.

Omlacering af menupunkter



1 Åbn indstillingsskærmen.

- På skærmen i trin 2 af "Valg af elementer, der skal medtages i menuen" (107) skal du trykke på [31]-knappen.
- Tryk på [▲][▼]-knapperne, eller drej [vælgeren] for at vælge et ikon, der skal flyttes, og tryk derefter på [31]-knappen.
- Tryk på [▲][▼]-knapperne, eller drej [vælgeren] for at vælge den nye position, og tryk derefter på [31]-knappen.

2 Konfigurer indstillingen.

- Tryk på [MENU]-knappen, vælg [OK] (tryk enten på [◀][▶]-knapperne, eller drej [vælgeren]), og tryk derefter på [31]-knappen igen.

Før brug

Grundlæggende vejledning

Avanceret vejledning

Grundlæggende oplysninger om kameraet

Auto-/Hybrid auto-metode

Andre optagelsesmetoder

P-metode

Tv-, Av-, M- og C-metode

Afspilningsmetode

Trådløse funktioner

Indstillingsmenu

Tilbehør

Appendiks

Indeks



Lagring af optagelsesindstillinger

► **Stilbilleder** ► **Film**

Gem almindeligt anvendte optagelsesmetoder og de konfigurerede funktionsindstillinger, så du kan bruge dem senere. Du kan få adgang til gemte indstillinger senere ved blot at dreje programvælgeren hen på [C1] eller [C2]. Selv indstillinger, der normalt slettes, når du skifter optagelsesmetode eller slukker kameraet (f.eks. selvudløserindstillinger), kan bevares på denne måde.

Indstillinger, der kan gemmes

- Optagelsesmetoder ([P], [Tv], [Av] og [M])
- Punkter, der er indstillet i [P], [Tv]-, [Av]- og [M]-metoder (📖78-📖100)
- Menuindstillinger for optagelse
- Zoompositioner
- Manuelle fokuspositioner (📖89)
- Indstillinger i Min menu (📖109)

1 Skift til en optagelsesmetode med de indstillinger, du vil gemme, og foretag de ønskede ændringer af indstillingerne.

2 Konfigurer indstillingen.

- Tryk på [MENU]-knappen, vælg [Brugerdef. opt.met. (C1, C2)] på fanen [5], og tryk derefter på [OK]-knappen.

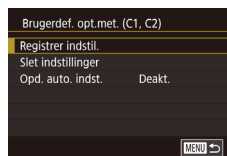

3 Gem indstillingerne.

- Tryk på [▲][▼]-knapperne, eller drej [OK]-vælgeren for at vælge [Registrer indstil.], og tryk derefter på [OK]-knappen.
- Tryk på [▲][▼]-knapperne, eller drej [OK]-vælgeren, for at vælge brugerdefinerede optagelsesmetode, der skal tildeles, og tryk derefter på [OK]-knappen.
- Tryk på [◀][▶]-knapperne, eller drej [OK]-vælgeren for at vælge [OK] efter bekræftelsesmeddelelsen, og tryk derefter på [OK]-knappen.



- Du kan redigere gemte indstillinger (undtagen deres optagelsesmetode) ved at vælge [C1] eller [C2], ændre indstillingerne og derefter gentage trin 2-3. Disse indstillinger afspejles ikke i andre optagelsesmetoder.



- Hvis du vil nulstille gemte indstillinger til deres standardindstillinger, skal du vælge [Slet indstillinger] på skærmen i trin 3, trykke på [OK]-knappen og derefter vælge den brugerdefinerede optagelsesmetode. På den bekræftingsskærm, der vises herefter, skal du vælge [OK] og derefter trykke på [OK]-knappen.
- Hvis du automatisk vil opdatere dine gemte indstillinger med de ændringer af indstillinger, som du foretager, når du optager i [C1]- eller [C2]-metode, skal du indstille [Opd. auto. indst.] til [Akt.] på skærmen i trin 3.

Før brug

Grundlæggende vejledning

Avanceret vejledning

Grundlæggende oplysninger om kameraet

Auto-/Hybrid auto-metode

Andre optagelsesmetoder

P-metode

Tv-, Av-, M- og C-metode

Afspilningsmetode

Trådløse funktioner

Indstillingsmenu

Tilbehør

Appendiks

Indeks



Lagring af optagelsesmenupunkter, du ofte bruger (Min menu)

► Stillbilleder ► Film

Du kan gemme op til seks punkter på optagelsesmenuen, som du ofte bruger, på fanen [★1]. Når du tilpasser fanen [★1], kan du hurtigt få adgang til disse punkter fra det samme skærbillede.

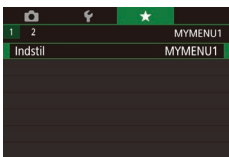

1 Åbn indstillingsskærmen.

- Tryk på [MENU]-knappen, vælg [Tilføj til Min Menu-faneblad] på fanen [★1], og tryk derefter på [OK]-knappen (31).
- Tryk på [◀][▶]-knapperne, eller drej [OK]-vælgeren for at vælge [OK], og tryk derefter på [OK]-knappen.
- Vælg [Indstil MYMENU1] på fanen [★1], og tryk derefter på [OK]-knappen.

2 Konfigurer indstillingen.

- Tryk på [▲][▼]-knapperne, eller drej [OK]-vælgeren for at vælge [Vælg emne for registrering], og tryk derefter på [OK]-knappen.
- Tryk på [▲][▼]-knapperne, eller drej [OK]-vælgeren for at vælge et menupunkt, der skal gemmes (maks. seks punkter), og tryk derefter på [OK]-knappen for at gemme det.
- [✓] vises.
- Du kan annullere lagringen ved at trykke på [OK]-knappen. [✓] vises ikke længere.
- Tryk på [MENU]-knappen.

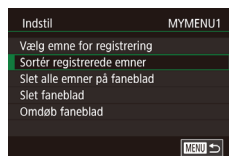

3 Flyt eventuelt om på menupunkterne.

- Tryk på [▲][▼]-knapperne, eller drej [OK]-vælgeren for at vælge [Sortér registrerede emner], og tryk derefter på [OK]-knappen.
- Vælg et menupunkt, du vil flytte (tryk enten på [▲][▼]-knapperne, eller drej [OK]-vælgeren), og tryk derefter på [OK]-knappen.
- Tryk på [▲][▼]-knapperne, eller drej [OK]-vælgeren for at ændre rækkefølgen, og tryk derefter på [OK]-knappen.
- Tryk på [MENU]-knappen.



- Nedtonede punkter i trin 2 kan også angives, men optagelsesmetoden bestemmer, om de er tilgængelige.



- Du kan tilføje op til [★5] ved at gentage denne proces fra trin 1.
- Hvis du vælger [Slet alle emner på faneblad] på skærmen i trin 2, slettes alle punkter, der er tilføjet på fanen.



- På skærbilledet [Vælg emne for registrering] til lagring og sletning af punkter kan du også trykke på punkter for at vælge dem.
- På skærbilledet [Sortér registrerede emner] kan du også trække punkter for at ændre visningsrækkefølgen.

Før brug

Grundlæggende vejledning

Avanceret vejledning

Grundlæggende oplysninger om kameraet

Auto-/Hybrid auto-metode

Andre optagelsesmetoder

P-metode

Tv-, Av-, M- og C-metode

Afspilningsmetode

Trådløse funktioner

Indstillingsmenu

Tilbehør

Appendiks

Indeks



Omdøbning af Min menu-faner



1 Vælg [Omdøb faneblad].

- Udfør trin 2-3 i "Lagring af optagelsesmenupunkter, du ofte bruger (Min menu)" (109), og vælg [Omdøb faneblad], og tryk på [↵]-knappen.

2 Rediger fanenavnet.

- Brug det viste tastatur til at indtaste et nyt fanenavn (132).
- Tryk på [◀][▶]-knapperne, eller drej [🌀]-vælgeren for at vælge [Ja], og tryk derefter på [↵]-knappen.

Sletning af en Min menu-fane



1 Vælg [Slet faneblad].

- Udfør trin 2-3 i "Lagring af optagelsesmenupunkter, du ofte bruger (Min menu)" (109), og vælg [Slet faneblad], og tryk på [↵]-knappen.

2 Slet punkt.

- Tryk på [◀][▶]-knapperne, eller drej [🌀]-vælgeren for at vælge [OK], og tryk derefter på [↵]-knappen.

Sletning af alle Min menu-faner eller -punkter

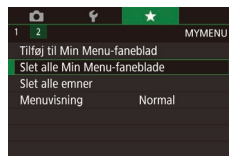

1 Vælg et punkt.

- På skærmen i trin 1 af "Lagring af optagelsesmenupunkter, du ofte bruger (Min menu)" (109) skal du vælge [Slet alle Min Menu-faneblade] eller [Slet alle emner], og tryk derefter på [↵]-knappen.

2 Slet punktet.

- Hvis du vælger [Slet alle Min Menu-faneblade] sletter alle Mine menu-faneblade og gendanner fanen [★].
- Hvis du vælger [Slet alle emner], slettes alle punkter, der er føjet til fanerne [★1] til [★5].

Tilpasning af visning af fanen Min menu

Angiv, hvilken skærm der vises, når der trykkes på [MENU]-knappen i optagelsesmetode.



- På skærmen i trin 1 i "Lagring af optagelsesmenupunkter, du ofte bruger (Min menu)" (109) skal du vælge [Menuvisning] og derefter vælge et punkt som ønsket.

Normal visning	Få vist seneste menu som vist for din forrige betjening.
Vis fra Min Menu-faneblad	Start visning fra [★]-faneskærme.
Vis kun Min Menu-faneblad	Begræns visning til [★]-faneskærme.

Før brug

Grundlæggende vejledning

Avanceret vejledning

Grundlæggende oplysninger om kameraet

Auto-/Hybrid auto-metode

Andre optagelsesmetoder

P-metode

Tv-, Av-, M- og C-metode

Afspilningsmetode

Trådløse funktioner

Indstillingsmenu

Tilbehør

Appendiks

Indeks



Afspilningsmetode

Hav det sjovt med at gennemgå dine billeder, og gennemse eller redigér dem på mange måder

- Tryk på [▶] -knappen for at aktivere afspilningsmetode og gøre kameraet klar til disse funktioner.



- Det er muligvis ikke muligt at vise eller redigere billeder, der er blevet omdøbt eller allerede er blevet redigeret på en computer, eller billeder, der er taget med et andet kamera.

Afspilning

▶ Stillbilleder ▶ Film

Efter optagelse af billeder eller film kan du få dem vist på skærmen på følgende måde.

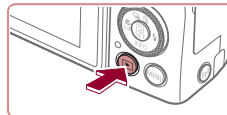

1 Skift til afspilningsmetode.

- Tryk på [▶] -knappen.
- Det sidste billede vises.



2 Vælg billeder.

- Du kan få vist det forrige billede ved at trykke på [◀] -knappen eller dreje [◂] -vælgeren mod uret. Du kan få vist det næste billede ved at trykke på [▶] -knappen eller dreje [◃] -vælgeren med uret.
- Tryk på [◀][▶] -knapperne, og hold dem nede for hurtigt at gennemse billederne.

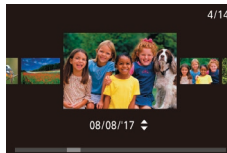

- Du kan få adgang til denne skærm (rullevisningsmetode) ved at dreje [◂] -vælgeren hurtigt. I denne metode skal du dreje [◂] -vælgeren for at gennemse billeder.
- Hvis du vil vende tilbage til visning af enkeltbilleder, skal du trykke på [◂] -knappen.
- Hvis du vil gennemse billeder ud fra optagelsesdatoen, skal du trykke på [▲][▼] -knapperne i rullevisningsmetode.
- Film kan kendes på ikonet [SET ▶]. Gå til trin 3 for at afspille film.



Før brug

Grundlæggende vejledning

Avanceret vejledning

Grundlæggende oplysninger om kameraet

Auto-/Hybrid auto-metode

Andre optagelsesmetoder

P-metode

Tv-, Av-, M- og C-metode

Afspilningsmetode

Trådløse funktioner

Indstillingsmenu

Tilbehør

Appendiks

Indeks





3 Afspil film.

- Start afspilning ved at trykke på [⏪]-knappen for at åbne filmkontrolpanelet, tryk på [▲][▼]-knapperne for at vælge [▶], og tryk derefter på [⏪]-knappen igen.



(1)

4 Justér lydstyrken.

- Tryk på [▲][▼]-knapperne for at justere lydstyrken.
- Hvis du vil justere lydstyrken, når lydstyrkeindikatoren (1) ikke længere vises, skal du trykke på [▲][▼]-knapperne.

5 Stop afspilningen midlertidigt.

- Hvis du vil stoppe eller genoptage afspilning, skal du trykke på [⏸]-knappen.
- Når filmen er færdig, vises [SET ▶].



- Tryk udløserknappen halvt ned for at skifte fra afspilningsmetode til optagelsesmetode.
- Hvide linjer, der angiver sideforholdet vises, når du får vist RAW-billeder. Disse linjer vises øverst og nederst på billedoptagelser i et formatforhold på [16:9] og på venstre og højre billedoptagelser i billedformatet [4:3] eller [1:1].
- Du kan deaktivere rullevisning ved at vælge MENU (📖31) > fanen [▶5] > [Rullevisning] > [Fra].
- Hvis du ønsker at få vist det nyeste billede, når du skifter til afspilningsmetode, skal du vælge MENU (📖31) > fanen [▶5] > [Fortsæt] > [Sidste opt].
- Du kan ændre den overgang, der vises mellem billeder, ved at åbne MENU (📖31) og vælge den ønskede effekt på fanen [▶5] > [Overgangseffekt].

Betjening af den berøringsfølsomme skærm

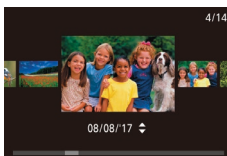
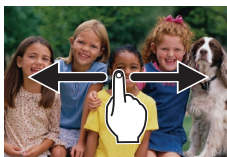

- Du kan få vist det næste billede ved at trække til venstre på tværs af skærmen og få vist det forrige billede ved at trække til højre.

- Du kan få adgang til rullevisning ved at trække hurtigt til venstre eller højre flere gange.

- Du kan også gennemse billeder i rullevisning ved at trække til venstre eller højre.

- Hvis du trykker på billedet i midten, vender du tilbage til visning af enkeltbilleder.

- Træk hurtigt op eller ned i rullevisning for at gennemse billeder, der er grupperet efter optagelsesdato.

- Tryk på [📖] i trin 2 i "Afspilning" (📖111) for at starte filmafspilningen.

- Træk hurtigt op eller ned over skærmen under afspilning af film for at justere lydstyrken.

- Tryk på skærmen for at stoppe afspilningen. Skærmbilledet til venstre vises, og følgende handlinger er tilgængelige.

- Tryk på [🔊] for at få vist lydstyrkepanelet, og tryk derefter på [▲][▼] for at justere lydstyrken. Ved en lydstyrke på 0 vises [🔊].
- Tryk på rullepanelet, eller træk mod venstre eller højre for at skifte billede.



Før brug

Grundlæggende vejledning

Avanceret vejledning

Grundlæggende oplysninger om kameraet

Auto-/Hybrid auto-metode

Andre optagelsesmetoder

P-metode

Tv-, Av-, M- og C-metode

Afspilningsmetode

Trådløse funktioner

Indstillingsmenu

Tilbehør

Appendiks

Indeks



- Tryk på [▶] for at genoptage afspilningen.
- Tryk på [MENU↵] for at vende tilbage til skærmen i trin 2 i "Afspilning" (📖111).

Skift af visningsmetoder

▶ Stillbilleder ▶ Film

Tryk på [▼]-knappen i afspilningsmetode for at skifte fra Ingen infovisning til Infovisning 1 (basisinfo) til Infovisning 2-5 (detaljer).

Åbn skærmen for at aktivere den, hvis kameraet er tændt. Derved aktiveres søgeren. På samme måde skal du lukke skærmen (mod kamerahuset) for at deaktivere den og aktivere søgeren (📖21).



- Det er ikke muligt at skifte visningsmetode, mens kameraet er sluttet til andre enheder end printere via Wi-Fi.

Tilpasning af de viste optageinfo

Tilpas, hvilke oplysninger der vises på de enkelte skærme. Se "Under afspilning" (📖205) for at få detaljer om de oplysninger, der er tilgængelige.



1 Åbn indstillingsskærmen.

- Tryk på [MENU]-knappen, vælg [Visning af afspilningsinfo] på fanen [▶]6, og tryk derefter på [🔖]6-knappen.



2 Vælg, hvilke oplysninger der skal vises.

- Vælg de oplysninger, der skal vises, og tryk derefter på [🔖]6-knappen for at tilføje et [✓]-mærke.
- Tryk på [MENU]-knappen for at vende tilbage til menu-skærmen.



- Der vises et eksempel på visning med indstillingerne valgt i trin 2 til venstre til orientering.

Advarsel om overbelysning (for billedhøjlys)

▶ Stillbilleder ▶ Film

I detaljeret informationsvisning (📖113) blinker udvaskede højlysområder på billedet på skærmen.

Histogram

▶ Stillbilleder ▶ Film

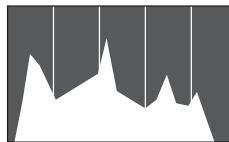

- Informationsvisning 2-5 inkluderer et diagram øverst, der kaldes et histogram, der viser fordelingen af lysstyrke på billeder. Den vandrette akse viser graden af lysstyrke, og den lodrette akse viser hvor meget af billedet, der er på hvert lysstyrkeniveau. Visning af histogrammet er en metode til at kontrollere eksponeringen.

RGB-histogram, GPS-informationsvisning

▶ Stillbilleder ▶ Film

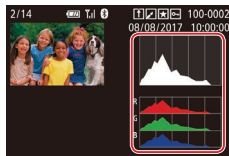

- Infovisning 3 inkluderer et RGB-histogram, der viser fordelingen af rød, grøn og blå i billeder. Den vandrette akse repræsenterer lysstyrken R, G eller B, og den lodrette akse viser, hvor meget af billedet der er på det pågældende lysstyrkeniveau. Visning af dette histogram gør det muligt at kontrollere billedets farveegenskaber.

Før brug

Grundlæggende vejledning

Avanceret vejledning

Grundlæggende oplysninger om kameraet

Auto-/Hybrid auto-metode

Andre optagelsesmetoder

P-metode

Tv-, Av-, M- og C-metode

Afspilningsmetode

Trådløse funktioner

Indstillingsmenu

Tilbehør

Appendiks

Indeks



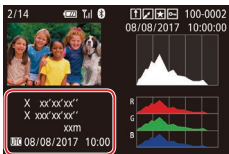

- Stillbilleder og film, du optager, kan geotagges ved brug af GPS-information (f.eks. breddegrad, længdegrad og højde) fra en Bluetooth-aktiveret smartphone (📖164). Du kan gennemse disse oplysninger i GPS-informationsvisning.
- Fra oven og ned vises oplysninger om breddegrad, længdegrad, højde og UTC (optagelsesdato og klokkeslæt).



- [---] vises i stedet for numeriske værdier for elementer, der ikke er tilgængelige på din smartphone, eller elementer, der ikke er registreret korrekt.



- Et RGB-histogram kan også blive vist øverst i informationsvisningen 2-5. Vælg en af indstillingerne for informationsvisning fra 2 til 5 i [Visning af afspilningsinfo] på fanen [▶6], tryk på [📊]-knappen, vælg [RGB], og tryk derefter på [📊]-knappen. Bemærk, at informationsvisning 3 viser et lysstyrkehistogram i bunden af skærmen.
- Du kan også få adgang til lysstyrkehistogrammet under optagelse (📖104, 📖204).
- UTC: Coordinated Universal Time, som stort set svarer til Greenwich Mean Time
- GPS-informationsvisning er ikke tilgængelig for billeder, der mangler disse oplysninger.



- Du kan også skifte mellem RGB-histogrammet og GPS-informationsvisning ved at trække den nederste halvdel af skærmen opad eller nedad i detaljeret informationsvisning.

Visning af korte film, der er oprettet under optagelse af stillbilleder (filmresumé)

▶ Stillbilleder ▶ Film

Med følgende fremgangsmåde kan du få vist filmresuméer, der er optaget automatisk i [📷]-metode (📖37), samtidig med stillbillederne på samme dag.

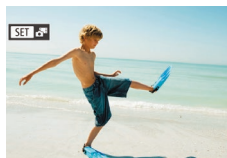

1 Vælg et billede.

- Stillbilleder, der er taget i [📷]-metode, er mærket med ikonet [SET 📷].
- Vælg et stillbillede, der er markeret med [SET 📷], og tryk på [📷]-knappen.



2 Afspil filmresuméet.

- Tryk på [▶/⏪]-knapperne for at vælge [📷], og tryk derefter på [📷]-knappen.
- Den film, der blev optaget automatisk samtidig med stillbillederne samme dag, afspilles fra begyndelsen.



- Efter et øjeblik vises [SET 📷] ikke længere, når du bruger kameraet med informationsvisning deaktiveret (📖113).

Visning efter dato

Filmresuméer kan vises ud fra dato.



- Tryk på [MENU]-knappen, vælg [Angiv/afspil filmresumé] på fanen [▶2], og tryk derefter på en dato (📖31).

Før brug

Grundlæggende vejledning

Avanceret vejledning

Grundlæggende oplysninger om kameraet

Auto-/Hybrid auto-metode

Andre optagelsesmetoder

P-metode

Tv-, Av-, M- og C-metode

Afspilningsmetode

Trådløse funktioner

Indstillingsmenu

Tilbehør

Appendiks

Indeks



Kontrol af personer, der genkendes med Face ID

► Stillbilleder ► Film

Hvis du skifter til enkel informationsvisning på kameraet (113), vises navnene på op til fem personer, der er registreret i Face ID (45).



- Tryk flere gange på [▼]-knappen, indtil enkel informationsvisning aktiveres, og tryk derefter på [◀][▶]-knapperne, eller drej [⊙]-vælgeren for at vælge et billede.
- Navnene vises på registrerede personer.



- Hvis du foretrækker ikke at få vist navne på billeder, der tages ved brug af Ansigts-id, skal du vælge MENU (31) > fanen [3] > [Id-oplysninger for ansigt] > [Vis navn] > [Fra].

Gennemsyn og filtrering af billeder

Navigation gennem billeder i en oversigt

► Stillbilleder ► Film

Du kan hurtigt finde de ønskede billeder ved at vise flere billeder ad gangen i en oversigt.

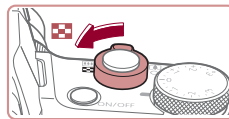

1 Vis billeder i en oversigt.

- Flyt zoomknappen mod [⊞] for at få vist billeder i en oversigt. Skub zoomknappen en gang til, hvis du vil øge antallet af viste billeder.
- Flyt zoomknappen mod [Q] for at få vist færre billeder. Der vises færre billeder, hver gang du skubber knappen.



2 Vælg et billede.

- Drej [⊙]-vælgeren for at rulle gennem billederne.
- Tryk på [▲][▼][◀][▶]-knapperne for at vælge et billede.
- Der vises en orange ramme rundt om det valgte billede.
- Tryk på [⊙]-knappen for at få vist det valgte billede i visning af enkeltbilleder.



- Hvis du vil deaktivere 3D-visningseffekten (vises, hvis du holder [▲][▼]-knapperne nede eller drejer [⊙]-vælgeren hurtigt), skal du vælge MENU (31) > fanen [5] > [Oversigtseffekt] > [Fra].

Før brug

Grundlæggende vejledning

Avanceret vejledning

Grundlæggende oplysninger om kameraet

Auto-/Hybrid auto-metode

Andre optagelsesmetoder

P-metode

Tv-, Av-, M- og C-metode

Afspilningsmetode

Trådløse funktioner

Indstillingsmenu

Tilbehør

Appendiks

Indeks



Betjening af den berøringfølsomme skærm



- Saml fingrene for at skifte fra visning af enkeltbilleder til oversigtsvisning.
- Du kan få vist flere miniaturer pr. skærm ved at samle fingrene igen.
- Træk op eller ned på skærmen for at rulle igennem de viste billeder.
- Spred fingrene for at få vist færre miniaturer pr. skærm.
- Tryk på et billede for at vælge det, og tryk på det igen for at få det vist i visning af enkeltbilleder.



Søgning efter billeder ud fra betingelser

► Stillbilleder ► Film

Du kan hurtigt finde billeder på et hukommelseskort fyldt med billeder ved at filtrere billedvisningen ud fra betingelser, du angiver. Du kan også beskytte (🔒121) eller slette (🗑️123) disse billeder på én gang.

★ Favoritter	Viser billeder, der er mærket som favoritter (📖126).
📅 Optagedato	Viser de billeder, der er taget på en bestemt dato.
👤 Personer	Viser billeder med registrerede ansigter.
🎞 Stills/film	Viser stillbilleder, film eller film optaget i [📹] -metode (📖37).
😊 Navn	Viser billeder af en registreret person (📖45).



1 Vælg den første betingelse.

- Tryk på [🔍]-knappen, vælg [📖] i menuen, og vælg en betingelse.
- Hvis der er valgt [★] eller [👤], kan du kun få vist billeder, der overholder denne betingelse, ved at trykke på [◀|▶]-knapperne eller ved at dreje [🔍]-vælgeren. Hvis du vil udføre en handling for alle disse billeder sammen, skal du trykke på [🔍]-knappen og gå til trin 3.

2 Vælg den anden betingelse, og se de filtrerede billeder.

- Når du har valgt [📅] eller [👤], skal du vælge betingelsen ved at trykke på [◀|▶]-knapperne på den skærm, der vises, og derefter trykke på [🔍]-knappen.
- Hvis du vil skifte til den filtrerede billedvisning, skal du trykke på [🔍]-knappen og gå til trin 3.
- Når du har valgt [😊] som den første betingelse, skal du trykke på [🔍]-knappen og trykke på [▲][▼][◀|▶]-knapperne på den næste skærm for at vælge en person.

3 Gennemse de filtrerede billeder.

- Billeder, der opfylder dine betingelser, vises i en gul ramme. Tryk på [◀|▶]-knapperne, eller drej [🔍]-vælgeren for kun at få vist disse billeder.
- Du kan annullere filtreret visning ved at trykke på [🔍]-knappen, vælge [🗑️] i menuen og trykke på [🔍]-knappen igen.



- Hvis kameraet ikke har fundet billeder, der opfylder bestemte betingelser, kan de pågældende betingelser ikke vælges.

Før brug

Grundlæggende vejledning

Avanceret vejledning

Grundlæggende oplysninger om kameraet

Auto-/Hybrid auto-metode

Andre optagelsesmetoder

P-metode

Tv-, Av-, M- og C-metode

Afspilningsmetode

Trådløse funktioner

Indstillingsmenu

Tilbehør

Appendiks

Indeks





- Hvis du vil skjule oplysningerne, skal du trykke på [▼]-knappen i trin 3.
- Mulighederne for visning af de fundne billeder (i trin 3) omfatter "Navigering gennem billeder i en oversigt" (📖 115), "Forstørrelse af billeder" (📖 120) og "Diasvisning" (📖 121). Du kan også anvende billedhandlinger på alle fundne billeder ved at vælge [Beskyt alle billeder i søgning] i "Beskyttelse af billeder" (📖 121) eller [Vælg alle billeder i søgning] i "Sletning af flere billeder på én gang" (📖 124), "Tilføjelse af billeder til printlisten (DPOF)" (📖 194) eller "Tilføjelse af billeder til en fotobog" (📖 197).
- Hvis du redigerer billeder og gemmer dem som nye billeder (📖 128-📖 135), vises en meddelelse, og de billeder, der blev fundet, vises ikke længere.



- Du kan også vælge betingelser ved at trykke på skærmbillederne i trin 1 og 2.
- Når du har valgt betingelser, kan du få vist billeder, der opfylder betingelserne, ved at trykke på en betingelse igen.

Brug af frontvælger til at springe mellem billeder

► **Stillbilleder** ► **Film**

Brug frontvælgeren til at finde og springe mellem ønskede billeder hurtigt ved at filtrere billedvisning i henhold til de angivne betingelser.

🌟 Gå til Favoritter	Viser billeder, der er mærket som favoritter (📖 126).
📅 Spring Opt.dat	Springer til det første billede i hver gruppe billeder, der blev optaget på samme dato.
🖼️ Enkeltbillede	Springer med 1 billede ad gangen.
📅 Spring 10 bill.	Springer 10 billeder over ad gangen.
📅 Spring 100 bill.	Springer 100 billeder over ad gangen.



1 Vælg en betingelse.

- Vælg en betingelse (eller jump-metode) under visning af enkeltbilleder ved at dreje [🌞]-vælgeren og umiddelbart derefter trykke på [▲][▼]-knapperne.

2 Se billeder, der opfylder betingelser, eller spring mellem billeder.

- Drej [🌞]-vælgeren for kun at se billeder, der opfylder betingelsen, eller spring frem eller tilbage i billederne med det angivne antal billeder mellem springene.

Betjening af den berøringsfølsomme skærm

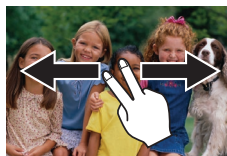

- Du kan også springe til forrige eller næste billede i henhold til den jump-metode, du har valgt i trin 1 i "Brug af frontvælger til at springe mellem billeder" (📖 117), ved at trække mod venstre eller højre med to fingre.

Før brug

Grundlæggende vejledning

Avanceret vejledning

Grundlæggende oplysninger om kameraet

Auto-/Hybrid auto-metode

Andre optagelsesmetoder

P-metode

Tv-, Av-, M- og C-metode

Afspilningsmetode

Trådløse funktioner

Indstillingsmenu

Tilbehør

Appendiks

Indeks



Visning af individuelle billeder i en gruppe

► **Stilbilleder** ► Film

Individuelle stilbilleder, der er gemt i []-metode (68), grupperes, så kun det første billede vises, men du kan også få billederne vist individuelt.

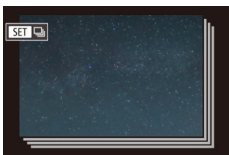

1 Vælg et billede i en gruppe.

- Tryk på [◀][▶]-knapperne, eller drej []-vælgeren for at vælge et billede, der er mærket med [SET].



2 Vælg [].

- Tryk på []-knappen, og vælg derefter [] i menuen (30).

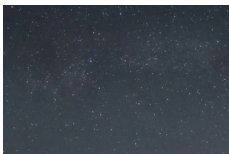

3 Vis billeder i gruppen individuelt.

- Hvis du trykker på [◀][▶]-knapperne eller drejer []-vælgeren, vises kun billederne i gruppen.
- Du kan annullere gruppeafspilning ved at trykke på []-knappen, vælge [] i menuen og trykke på []-knappen igen (30).



- Under gruppeafspilning (trin 3) kan du gennemse billederne hurtigt "Navigering gennem billeder i en oversigt" (115) og forstørre dem "Forstørrelse af billeder" (120). Du kan derefter anvende dine handlinger på alle billeder i gruppen på en gang ved at vælge [Beskyt alle billeder i gruppen] i "Beskyttelse af billeder" (121), [Alle billeder i gruppen] i "Sletning af flere billeder på én gang" (124), [Vælg alle i gruppe] i "Tilføjelse af billeder til printlisten (DPOF)" (194) eller [Vælg alle billeder] i "Tilføjelse af billeder til en fotobog" (197).
- Hvis du vil ophæve grupperingen af billeder, så de kun vises som enkelte stilbilleder, skal du vælge MENU (31) > fanen [▶5] > [Billedgrupper] > [Fra] (31). Gruppering af billeder kan dog ikke ophæves under afspilning af enkeltbilleder.

Før brug

Grundlæggende vejledning

Avanceret vejledning

Grundlæggende oplysninger om kameraet

Auto-/Hybrid auto-metode

Andre optagelsesmetoder

P-metode

Tv-, Av-, M- og C-metode

Afspilningsmetode

Trådløse funktioner

Indstillingsmenu

Tilbehør

Appendiks

Indeks



Redigering af id-oplysninger for ansigt

Hvis du bemærker, at et navn ikke er korrekt under afspilning, kan du ændre eller slette det.

Du kan dog ikke tilføje navne på personer, der ikke genkendes af Face ID (navnene vises ikke), eller på personer, hvis navne er blevet slettet.

Redigering af navne

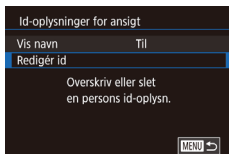

1 Åbn indstillingsskærmen.

- Tryk på [MENU]-knappen, og vælg [Id-oplysninger for ansigt] på fanen [▶]3] (📖31).
- Tryk på [▲][▼]-knapperne, eller drej [🌀]-vælgeren for at vælge [Redigér id], og tryk derefter på [🔍]-knappen.



2 Vælg et billede.

- Følg proceduren i "Kontrol af personer, der genkendes med Face ID" (📖115) for at vælge et billede, og tryk på [🔍]-knappen.
- Der vises en orange ramme rundt om det valgte ansigt. Når der vises flere navne på et billede, kan du trykke på [◀][▶]-knapperne eller dreje [🌀]-vælgeren for at vælge det navn, der skal ændres, og derefter trykke på [🔍]-knappen.

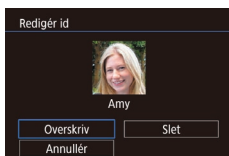

3 Vælg redigeringsindstillingen.

- Tryk på [▲][▼][◀][▶]-knapperne, eller drej [🌀]-vælgeren for at vælge [Overskriv], og tryk derefter på [🔍]-knappen.

4 Vælg det personnavn, du vil bruge til overskrivningen.

- Udfør trin 2 i "Overskrivning og tilføjelse af ansigtsinformationer" (📖48) for at vælge det personnavn, du vil bruge til overskrivningen.



- Du kan også åbne skærmen [Redigér id] ved at trykke på et billede på skærmen i trin 2, trykke på [SET] for at få vist den orange ramme og derefter trykke på ansigtet for at overskrive navnet.
- Du kan også vælge redigeringsindstillinger ved at trykke på dem i trin 3.

Sletning af navne

- Vælg [Slet] på den skærm, der vises i trin 3 i "Redigering af navne" (📖119), og tryk på [🔍]-knappen.
- Når der vises [Slet?], skal du trykke på [◀][▶]-knapperne eller dreje [🌀]-vælgeren for at vælge [OK] og derefter trykke på [🔍]-knappen.

Før brug

Grundlæggende vejledning

Avanceret vejledning

Grundlæggende oplysninger om kameraet

Auto-/Hybrid auto-metode

Andre optagelsesmetoder

P-metode

Tv-, Av-, M- og C-metode

Afspilningsmetode

Trådløse funktioner

Indstillingsmenu

Tilbehør

Appendiks

Indeks



Billedvisningsindstillinger

Forstørrelse af billeder

► **Stilbilleder** ► Film

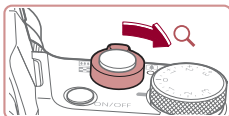

(1)

1 Forstør et billede.

- Flytning af zoomknappen mod [Q] vil zoome ind på billedet og forstørre det. Hvis du bliver ved med at holde zoomknappen inde, kan du forstørre billeder op til 10x.
- Den omtrentlige placering af det viste område (1) vises til reference.
- Hvis du vil zoome ud, skal du flytte zoomknappen mod [Q]. Du kan gå tilbage til visning af enkeltbilleder ved at fortsætte med at holde den nede.

2 Flyt visningspositionen, og skift mellem billederne.

- Du kan flytte visningspositionen ved at trykke på [▲][▼][◀][▶]-knapperne.
- Hvis du vil skifte til andre billeder, mens der zoomes, skal du dreje [C]-vælgeren.



- Du kan gå tilbage til visning af enkeltbilleder fra forstørret visning ved at trykke på **MENU**-knappen.
- Du kan kontrollere fokus, når der vises [SET] [F], ved at trykke på [F]-knappen for at få vist positionen i fokus (Fokustjek). Når der er flere positioner i fokus, skal du trykke på [F]-knappen flere gange for at skifte til andre positioner.

Betjening af den berøringsfølsomme skærm



- Spred fingrene for at zoome ind.
- Du kan forstørre billeder op til 10 gange ved at gentage denne handling.
- Du kan flytte visningspositionen ved at trække hen over skærmen.

- Saml fingrene for at zoome ud.
- Tryk på [MENU] for at gå tilbage til visning af enkeltbilleder.

Forstørrelse med dobbelttryk



- Tryk hurtigt to gange på skærmen for at forstørre billedet ca. tre gange.
- Tryk hurtigt to gange på skærmen igen for at vende tilbage til enkeltbilledvisning.

Før brug

Grundlæggende vejledning

Avanceret vejledning

Grundlæggende oplysninger om kameraet

Auto-/Hybrid auto-metode

Andre optagelsesmetoder

P-metode

Tv-, Av-, M- og C-metode

Afspilningsmetode

Trådløse funktioner

Indstillingsmenu

Tilbehør

Appendiks

Indeks



Diasvisning

► Stillbilleder ► Film

Du kan automatisk afspille billeder fra et hukommelseskort på følgende måde.



- Tryk på **[MENU]**-knappen, og vælg derefter [Diasvisning] på fanen [**1**] (131).
- Tryk på [**▲**]/[**▼**]-knapperne, eller drej [**●**]-vælgeren for at vælge [Start], og tryk derefter på [**●**]-knappen.
- Diasvisningen starter, når [Henter billede] har været vist et par sekunder.
- Tryk på **[MENU]**-knappen for at standse diasvisningen.



- Kameraets energisparefunktioner (127) deaktiveres under diasvisning.



- Diasvisning kan stoppes midlertidigt eller genoptages ved at trykke på [**●**]-knappen.
- Du kan skifte til andre billeder under afspilning ved at trykke på [**◀**]/[**▶**]-knapperne eller dreje [**●**]-vælgeren. Du kan spole hurtigt frem eller tilbage ved at holde [**◀**]/[**▶**]-knapperne nede.
- Du kan konfigurere gentagelse af diasshow, visningstid pr. billede og overgangen mellem billeder på skærmen ved at vælge [Indstil] og trykke på [**●**]-knappen (131).



- Du kan også stoppe diasvisning ved at trykke på skærmen.

Beskyttelse af billeder

► Stillbilleder ► Film

Beskyt vigtige billeder, så de ikke ved et uheld slettes (123).



- Tryk på [**●**]-knappen, vælg [**ON**] i menuen, og vælg derefter [**ON**] (tryk på [**◀**]/[**▶**]-knapperne, eller drej [**●**]-vælgeren). [**ON**] vises.
- Hvis du vil annullere beskyttelse, skal du vælge [OFF]. [**ON**] vises ikke længere.



- Beskyttede billeder på et hukommelseskort slettes, hvis du formaterer kortet (171).



- Beskyttede billeder kan ikke slettes med kameraets slettefunktion. Hvis du vil slette dem på denne måde, skal du først annullere beskyttelsen.

Med menuen



1 Abn indstillingskærmen.

- Tryk på **[MENU]**-knappen, og vælg [Beskyt] på fanen [**1**] (131).

2 Vælg en udvælgelsesmetode.

- Vælg en ønsket indstilling (131).
- Tryk på **[MENU]**-knappen for at vende tilbage til menukærmen.

Før brug

Grundlæggende vejledning

Avanceret vejledning

Grundlæggende oplysninger om kameraet

Auto-/Hybrid auto-metode

Andre optagelsesmetoder

P-metode

Tv-, Av-, M- og C-metode

Afspilningsmetode

Trådløse funktioner

Indstillingsmenu

Tilbehør

Appendiks

Indeks



Valg af billeder individuelt

1 Vælg [Vælg].

- Følg proceduren i "Med menuen" (121), vælg [Vælg], og tryk på [OK]-knappen.



2 Vælg et billede.

- Tryk på [◀][▶]-knapperne, eller drej [ROTER]-vælgeren for at vælge et billede, og tryk derefter på [OK]-knappen. [OK] vises.
- Du kan annullere ved at trykke på [OK]-knappen igen. [OK] vises ikke længere.
- Gentag denne proces for at angive andre billeder.

3 Beskyt billedet.

- Tryk på [MENU]-knappen. Der vises en bekræftelsesmeddelelse.
- Tryk på [◀][▶]-knapperne, eller drej [ROTER]-vælgeren for at vælge [OK], og tryk derefter på [OK]-knappen.

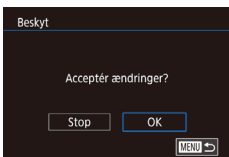

- Billederne beskyttes ikke, hvis du skifter til optagelsesmetode eller slukker kameraet, inden du har fuldført konfigurationen i trin 3.



- Du kan også vælge eller slette billeder ved at trykke på skærmen i trin 2, og du kan åbne bekræftingsskærmen ved at trykke på [MENU].
- Du kan også beskytte billeder ved at trykke på [OK] på skærmen i trin 3.

Valg af en række

1 Vælg [Vælg række].

- Følg proceduren i "Med menuen" (121), vælg [Vælg række], og tryk på [OK]-knappen.

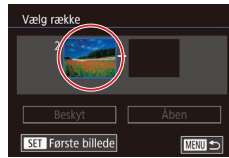

2 Vælg et startbillede.

- Tryk på [OK]-knappen.



- Tryk på [◀][▶]-knapperne, eller drej [ROTER]-vælgeren for at vælge et billede, og tryk derefter på [OK]-knappen.

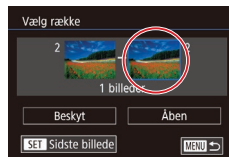

3 Vælg et slutbillede.

- Tryk på [▶]-knappen for at vælge [Sidste billede], og tryk derefter på [OK]-knappen.



- Tryk på [◀][▶]-knapperne, eller drej [ROTER]-vælgeren for at vælge et billede, og tryk derefter på [OK]-knappen.

- Billeder før det første billede kan ikke vælges som sidste billede.

Før brug

Grundlæggende vejledning

Avanceret vejledning

Grundlæggende oplysninger om kameraet

Auto-/Hybrid auto-metode

Andre optagelsesmetoder

P-metode

Tv-, Av-, M- og C-metode

Afspilningsmetode

Trådløse funktioner

Indstillingsmenu

Tilbehør

Appendiks

Indeks





4 Beskyt billederne.

- Tryk på [▼]-knappen for at vælge [Beskyt], og tryk derefter på [☑]-knappen.



- Du kan annullere beskyttelse af grupper af billeder ved at vælge [Åben] i trin 4.



- Du kan også få vist den skærm, hvor du kan vælge det første og det sidste billede, ved at trykke på et billede øverst på skærmen i trin 2 eller 3.
- Du kan også beskytte billeder ved at trykke på [Beskyt] på skærmen i trin 4.

Beskyttelse af alle billeder på én gang

1 Vælg [Beskyt alle billeder].

- Følg proceduren i "Med menuen" (121), vælg [Beskyt alle billeder], og tryk derefter på [☑]-knappen.

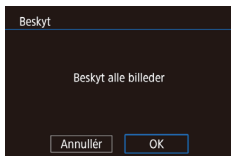

2 Beskyt billederne.

- Tryk på [◀][▶]-knapperne, eller drej [🌀]-vælgeren for at vælge [OK], og tryk derefter på [☑]-knappen.

Fjernelse af beskyttelse af alle billeder på én gang

Du kan fjerne beskyttelse af alle billeder på én gang. Hvis du vil fjerne beskyttelse, skal du vælge [Fjern beskyt. af alle billeder] i trin 1 af "Beskyttelse af alle billeder på én gang" og derefter udføre trin 2.

Sletning af billeder

► Stillbilleder ► Film

Du kan vælge og slette uønskede billeder et ad gangen. Pas på, når du sletter billeder, da de ikke kan gendannes. Beskyttede billeder (121) kan dog ikke slettes.

1 Vælg et billede, der skal slettes.

- Tryk på [◀][▶]-knapperne, eller drej [🌀]-vælgeren for at vælge et billede.



2 Slet billedet.

- Tryk på [▲]-knappen.
- Når der vises [Slet?], skal du trykke på [◀][▶]-knapperne eller dreje [🌀]-vælgeren for at vælge [Slet] og derefter trykke på [☑]-knappen.
- Det aktuelle billede slettes nu.
- Du kan annullere sletningen ved at trykke på [◀][▶]-knapperne eller dreje [🌀]-vælgeren for at vælge [Annullér] og derefter trykke på [☑]-knappen.



- For billeder i både RAW- og JPEG-format vil tryk på [▲]-knappen, mens billedet vises, give dig mulighed for at vælge [Slet RAW], [Slet JPEG] eller [Slet RAW+JPEG].



- Du kan også slette det aktuelle billede ved at trykke på [Slet] på skærmen i trin 2.
- Det er også muligt at slette billeder vha. touch-handlinger (127).

Før brug

Grundlæggende vejledning

Avanceret vejledning

Grundlæggende oplysninger om kameraet

Auto-/Hybrid auto-metode

Andre optagelsesmetoder

P-metode

Tv-, Av-, M- og C-metode

Afspilningsmetode

Trådløse funktioner

Indstillingsmenu

Tilbehør

Appendiks

Indeks



Sletning af flere billeder på én gang

Du kan vælge flere billeder for at slette dem samtidig. Pas på, når du sletter billeder, da de ikke kan gendannes. Beskyttede billeder (📖121) kan dog ikke slettes.

Valg af en udvælgelsesmetode



1 Åbn indstillingsskærmen.

- Tryk på [MENU]-knappen, og vælg derefter [Slet] på fanen [1] (📖31).



2 Vælg en udvælgelsesmetode.

- Tryk på [▲][▼]-knapperne, eller drej [🌀]-vælgeren for at vælge en udvælgelsesmetode, og tryk derefter på [👉]-knappen.
- Tryk på [MENU]-knappen for at vende tilbage til menuskærmen.

Valg af billeder individuelt

1 Vælg [Vælg].

- Følg proceduren i "Valg af en udvælgelsesmetode" (📖124), vælg [Vælg], og tryk på [👉]-knappen.



2 Vælg et billede.

- Når du har valgt et billede i trin 2 i "Valg af billeder individuelt" (📖122), vises der [✓].
- Du kan annullere ved at trykke på [👉]-knappen igen. [✓] vises ikke længere.
- Gentag denne proces for at angive andre billeder.

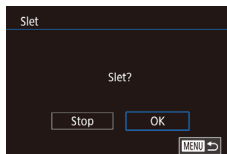

3 Slet billederne.

- Tryk på [MENU]-knappen. Der vises en bekræftelsesmeddelelse.
- Tryk på [◀][▶]-knapperne, eller drej [🌀]-vælgeren for at vælge [OK], og tryk derefter på [👉]-knappen.



- Valg af et billede, der optaget i både RAW- og JPEG-format, sletter begge versioner.

Før brug

Grundlæggende vejledning

Avanceret vejledning

Grundlæggende oplysninger om kameraet

Auto-/Hybrid auto-metode

Andre optagelsesmetoder

P-metode

Tv-, Av-, M- og C-metode

Afspilningsmetode

Trådløse funktioner

Indstillingsmenu

Tilbehør

Appendiks

Indeks



Valg af en række

1 Vælg [Vælg række].

- Følg proceduren i "Valg af en udvælgelsesmetode" (📖 124), vælg [Vælg række], og tryk på [📄]-knappen.

2 Vælg billeder.

- Udfør trin 2-3 i "Valg af en række" (📖 122) for at angive billeder.



3 Slet billederne.

- Tryk på [▼]-knappen for at vælge [Slet], og tryk derefter på [📄]-knappen.

Angivelse af alle billeder på én gang

1 Vælg [Vælg alle billeder].

- Følg proceduren i "Valg af en udvælgelsesmetode" (📖 124), vælg [Vælg alle billeder], og tryk på [📄]-knappen.

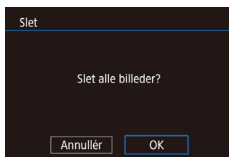

2 Slet billederne.

- Tryk på [◀][▶]-knapperne, eller drej [🌀]-vælgeren for at vælge [OK], og tryk derefter på [📄]-knappen.

Rotering af billeder

▶ Stillbilleder ▶ Film

Skift retning for billederne, og gem dem som beskrevet nedenfor.

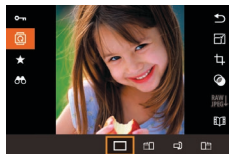

1 Vælg [🌀].

- Tryk på [🌀]-knappen, og vælg derefter [🌀] i menuen (📖 30).



2 Rotér billedet.

- Tryk på [◀]-knappen eller [▶] afhængigt af den ønskede retning. Billedet drejes 90°, hver gang du trykker på knappen. Tryk på [🌀]-knappen for at gøre indstillingen færdig.



- Rotering er ikke muligt, hvis [Auto-rotering] er indstillet til [Fra] (📖 126).

Med menuen



1 Vælg [Rotér].

- Tryk på [MENU]-knappen, og vælg [Rotér] på fanen [▶] 1 (📖 31).

Før brug

Grundlæggende vejledning

Avanceret vejledning

Grundlæggende oplysninger om kameraet

Auto-/Hybrid auto-metode

Andre optagelsesmetoder

P-metode

Tv-, Av-, M- og C-metode

Afspilningsmetode

Trådløse funktioner

Indstillingsmenu

Tilbehør

Appendiks

Indeks



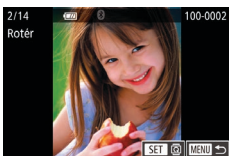

2 Rotér billedet.

- Tryk på [◀][▶]-knapperne, eller drej [🔄]-vælgeren for at vælge et billede.
- Billedet drejes 90°, hver gang du trykker på [🔄]-knappen.
- Tryk på [MENU]-knappen for at vende tilbage til menukærmen.



- Du kan også trykke på [SET] på skærmen i trin 2 for at rotere billeder eller trykke på [MENU] for at vende tilbage til menukærmen.

Deaktivering af Auto-rotering

Udfør disse trin for at deaktivere automatisk billedrotering, som roterer billeder på grundlag af den aktuelle kameraretning.



- Tryk på [MENU]-knappen, vælg [Auto-rotering] på fanen [▶5], og vælg derefter [Fra] (📖31).



- Billeder kan ikke roteres (📖125), hvis du har indstillet [Auto-rotering] til [Fra]. Allerede roterede billeder vises også i den oprindelige retning.

Mærkning af billeder som favoritter

► Stillbilleder ► Film

Du kan organisere billeder ved at mærke dem som favoritter. Ved at vælge en kategori i filteret afspilning kan du begrænse følgende handlinger til alle disse billeder.

- "Afspilning" (📖111), "Diasvisning" (📖121), "Beskyttelse af billeder" (📖121), "Sletning af billeder" (📖123), "Tilføjelse af billeder til printlisten (DPOF)" (📖194), "Tilføjelse af billeder til en fotobog" (📖197)

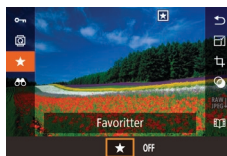

- Tryk på [🔄]-knappen, og vælg derefter [★] i menuen (📖30).
- Du kan fjerne mærkningen af billedet ved at gentage denne procedure og vælge [OFF] og derefter trykke på [🔄]-knappen.

Med menuen



1 Vælg [Favoritter].

- Tryk på [MENU]-knappen, og vælg [Favoritter] på fanen [▶1] (📖31).



2 Vælg et billede.

- Tryk på [◀][▶]-knapperne, eller drej [🔄]-vælgeren for at vælge et billede, og tryk derefter på [🔄]-knappen. [★] vises.
- Du kan fjerne markeringen af billedet ved at trykke på [🔄]-knappen igen. [★] vises ikke længere.
- Gentag denne procedure, hvis du vil vælge flere billeder.

Før brug

Grundlæggende vejledning

Avanceret vejledning

Grundlæggende oplysninger om kameraet

Auto-/Hybrid auto-metode

Andre optagelsesmetoder

P-metode

Tv-, Av-, M- og C-metode

Afspilningsmetode

Trådløse funktioner

Indstillingsmenu

Tilbehør

Appendiks

Indeks



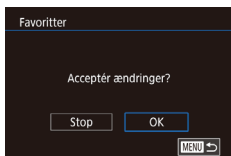

3 Afslut konfigurationen.

- Tryk på [MENU]-knappen. Der vises en bekræftelsesmeddelelse.
- Tryk på [◀][▶]-knapperne, eller drej [🌀]-vælgeren for at vælge [OK], og tryk derefter på [👉]-knappen.



- Billederne mærkes ikke som favoritter, hvis du skifter til optagelsesmetode eller slukker kameraet, inden du har fuldført konfigurationen i trin 3.



- Når du mærker billeder som favoritter, bliver det nemmere at tilføje dem, når du opretter album (📖136).



- Du kan også vælge eller slette de aktuelle billeder ved at trykke på skærmen i trin 2.
- Du kan også mærke billeder som favoritter vha. touch-handlinger (📖127).

Praktisk kontrol: Touch-handlinger

▶ Stillbilleder ▶ Film

Du kan hurtigt og nemt deaktivere funktioner, som du har tildelt til fire berøringshandlinger (touch-handlinger), i visning af enkeltbillede.

Brug af touch-handlingers funktioner



- Træk hen over skærmen som vist.
- Den funktion, der er tildelt til [←], er nu aktiveret.

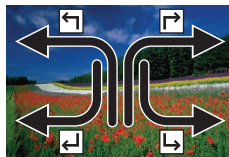

- På samme måde kan du aktivere funktioner, der er tildelt til [→], [←] og [↶], ved at trække hen over skærmen.
- Brugerdefiner funktioner tildelt til touch-handlinger som ønsket.

Ændring af touch-handlingers funktioner

Gør dine mest brugte kamerahandling nemmere ved at tildele træk mønstre til dem som ønsket.

1 Åbn indstillingskærmen.

- Tryk på [MENU]-knappen, og vælg derefter [Ang. Touch-hand.] på fanen [📺6] (📖31).

Før brug

Grundlæggende vejledning

Avanceret vejledning

Grundlæggende oplysninger om kameraet

Auto-/Hybrid auto-metode

Andre optagelsesmetoder

P-metode

Tv-, Av-, M- og C-metode

Afspilningsmetode

Trådløse funktioner

Indstillingsmenu

Tilbehør

Appendiks

Indeks





2 Tildel en funktion til en touch-handling.

- Tryk på [▲][▼]-knapperne, eller drej [🌀]-vælgeren for at vælge et trækmønster, og tryk derefter på [📁]-knappen.
- Tryk på [▲][▼]-knapperne, eller drej [🌀]-vælgeren for at vælge en funktion, der skal tildeles.

Tilgængelige funktioner

Diasvisning	Start en diasvisning.
Slet	Slet et billede.
Beskyt	Beskyt et billede, eller annullér beskyttelsen.
Rotér	Rotér et billede.
Favoritter	Mærk billeder som favoritter, eller fjern mærkningen af billedet.
Næste favorit	Skift til visning af det næste billede, der er mærket som favorit.
Førrige favorit	Skift til visning af det førrige billede, der er mærket som favorit.
Næste dato	Skift til visning af det første billede med den næste optagelsesdato.
Førrige dato	Skift til visning af det første billede med den førrige optagelsesdato.
Til kamera	Åbn skærmen til Wi-Fi-forbindelse. Se "Trådløse funktioner" (📖 141) for at få detaljer om Wi-Fi.
Til smartphone	
Til computer	
Til printer	
Til webtjeneste	

Redigering af stillbilleder



- Billedredigering (📖 128-📖 131) er kun muligt, hvis der er tilstrækkelig ledig plads på hukommelseskortet.



- Du kan åbne redigerings-skærme til forskellige funktioner ved at trykke på et billede, når du har valgt funktionen i menuen.
- Når [MENU] vises på redigerings-skærmen, kan du trykke på [MENU] i stedet for at trykke på [MENU]-knappen, hvis du foretrækker det.
- Når [SET] vises på redigerings-skærmen, kan du trykke på [SET] i stedet for at trykke på [📁]-knappen, hvis du foretrækker det.

Ændring af størrelse på billeder

► Stillbilleder ► Film

Gem en kopi af billeder med en lavere opløsning.



1 Vælg en billedstørrelse.

- Tryk på [📁]-knappen, vælg [📄] i menuen, og vælg derefter en billedstørrelse (📖 30).
- Tryk på [📁]-knappen.

2 Gem det nye billede.

- Når der vises [Gem nyt billede?], skal du trykke på [◀][▶]-knapperne eller dreje [🌀]-vælgeren for at vælge [OK] og derefter trykke på [📁]-knappen.
- Billedet gemmes nu som en ny fil.

Før brug

Grundlæggende vejledning

Avanceret vejledning

Grundlæggende oplysninger om kameraet

Auto-/Hybrid auto-metode

Andre optagelsesmetoder

P-metode

Tv-, Av-, M- og C-metode

Afspilningsmetode

Trådløse funktioner

Indstillingsmenu

Tilbehør

Appendiks

Indeks





3 Kontroller det nye billede.

- Tryk på [◀][▶]-knapperne, eller drej [◉]-vælgeren for at vælge [Behandlet bil.], og tryk derefter på [SET]-knappen.
- Det gemte billede vises nu.



- Redigering er ikke mulig for billeder, der er taget med en opløsningsindstilling på [S2].
- RAW-billeder kan ikke redigeres.



- Billeders størrelse kan ikke ændres til en højere opløsning.



- Du kan også få vist gemte billeder ved at trykke på [Behandlet bil.] på skærmen i trin 3.

Med menuen

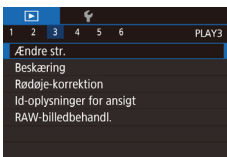

1 Vælg [Ændre str.].

- Tryk på [MENU]-knappen, og vælg [Ændre str.] på fanen [3] (31).

2 Vælg et billede.

- Tryk på [◀][▶]-knapperne, eller drej [◉]-vælgeren for at vælge et billede, og tryk derefter på [SET]-knappen.

3 Vælg en billedstørrelse.

- Tryk på [◀][▶]-knapperne, eller drej [◉]-vælgeren for at vælge størrelsen, og tryk derefter på [SET]-knappen.

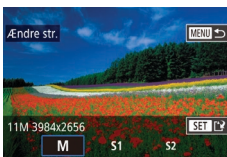

4 Gem som et nyt billede, og kontroller det.

- Udfør trin 2 i "Ændring af størrelse på billeder" (128).
- Tryk på [MENU]-knappen, og udfør trin 3 i "Ændring af størrelse på billeder" (128).

Beskæring

► Stillbilleder ► Film

Du kan angive en del af et billede, der skal gemmes som en separat billedfil.



1 Åbn indstillingsskærmen.

- Tryk på [SET]-knappen, vælg [C] i menuen, og tryk derefter på [SET]-knappen (30).

2 Ændr størrelse, flyt og juster billedformatet i beskæringsrammen.

- Flyt zoomknappen for at ændre rammens størrelse.
- Du kan flytte rammen ved at trykke på [▲][▼][◀][▶]-knapperne.
- Drej [◉]-vælgeren for at vælge [C], og tryk derefter på [SET]-knappen for at ændre rammens retning.
- Drej [◉]-vælgeren for at vælge [M] for at ændre rammens sideforhold. Hvis du vil skifte mellem billedformater ([3:2], [16:9], [4:3] og [1:1]), skal du trykke på [SET]-knappen flere gange.

Før brug

Grundlæggende vejledning

Avanceret vejledning

Grundlæggende oplysninger om kameraet

Auto-/Hybrid auto-metode

Andre optagelsesmetoder

P-metode

Tv-, Av-, M- og C-metode

Afspilningsmetode

Trådløse funktioner

Indstillingsmenu

Tilbehør

Appendiks

Indeks



3 Vis det beskårne billede.

- Drej [🔍]-vælgeren for at vælge [📏].
- Hvis du vil skifte visning mellem det beskårne billede og beskæringsrammen, skal du trykke på [📏]-knappen flere gange.

4 Gem som et nyt billede, og kontroller det.

- Drej [🔍]-vælgeren for at vælge [📏], og tryk derefter på [📏]-knappen.
- Udfør trin 2-3 i "Ændring af størrelse på billeder" (📖128).



- RAW-billeder kan ikke redigeres.
- Beskårne billeder kan ikke beskæres igen.
- Der kan ikke ændres størrelse på beskårne billeder, og der kan ikke anvende kreative filtre på dem.



- Beskårede billeder vil have en lavere opløsning end ubeskårede billeder.
- Mens du får vist det beskårne billede i trin 3, kan du ændre størrelse, flytte og justere billedformatet af beskæringsrammen.
- Betjening i trin 2 er også mulig ved at trykke på [MENU]-knappen, vælge fanen [📏], vælge > [Beskæring], trykke på [📏]-knappen, vælge et billede og trykke på [📏]-knappen igen.
- Hvis du beskærer stillbilleder, der er taget med Face ID (📖45), bevares kun navnet på de personer, der er tilbage på det beskårede billede.



- Du kan også flytte beskæringsrammen ved at trække den i trin 2. Du kan også ændre rammernes størrelse ved at samle eller sprede fingrene (📖120) på skærmen.
- Handlingerne er også mulige ved at trykke på [📏], [📏], [📏], og [📏] øverst på skærmen i trin 2.

Anvendelse af filtereffekter

Anvend effekter, der svarer til at optage i metoderne [📏], [📏], [📏], [📏], [📏], [📏] og [📏], på billeder, og gem dem som separate billeder.

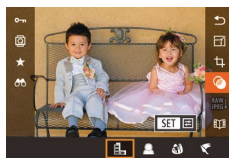

1 Vælg en effekt.

- Tryk på [📏]-knappen, vælg [📏] i menuen, og vælg derefter effekten (📖30).
- Tryk på [📏]-knappen.

2 Justér effekten efter behov.

- [📏]: Tryk på [◀][▶]-knapperne for at justere kontrasten.
- [📏]: Tryk på [◀][▶]-knapperne for at justere sløring.
- [📏] eller [📏]: Tryk på eller træk linjen i bunden af skærmen for at justere effektniveauet.
- [📏]: Tryk på [◀][▶]-knapperne for at justere farvemætningen.
- [📏]: Tryk på [◀][▶]-knapperne for at justere farvetonen.
- [📏]: Brug zoomknappen til at ændre rammestørrelsen, og drej [🔍]-vælgeren for at flytte rammen.

Før brug

Grundlæggende vejledning

Avanceret vejledning

Grundlæggende oplysninger om kameraet

Auto-/Hybrid auto-metode

Andre optagelsesmetoder

P-metode

Tv-, Av-, M- og C-metode

Afspilningsmetode

Trådløse funktioner

Indstillingsmenu

Tilbehør

Appendix

Indeks



3 Gem som et nyt billede, og kontroller det.

- Tryk på [GEM]-knappen.
- Udfør trin 2-3 i "Ændring af størrelse på billeder" (📖128).



- Samme handlinger er tilgængelige, hvis du trykker på [MENU]-knappen og vælger fanen [D2] > [Kreative filtre], vælger et billede og trykker på [GEM]-knappen.
- [RETNING]: Du kan ændre rammens retning til lodret ved at trykke på [◀][▶]-knapperne på skærmen i trin 2. Du kan flytte rammen ved at trykke på [◀][▶]-knapperne igen. Hvis du vil ændre rammens retning til vandret, skal du trykke på [▲][▼]-knapperne.



- Du kan også vælge justere effekten ved at trykke på eller trække bjælken nederst på skærmen i trin 2. For [RETNING] kan du også flytte rammen ved at trykke på eller trække bjælken hen over skærmen.



3 Korrigér billedet.

- Tryk på [RETNING]-knappen.
- Røde øjne, som kameraet registrerer, korrigeres nu, og der vises rammer omkring de korrigerede billedområder.
- Forstør eller formindsk billeder efter behov. Benyt fremgangsmåden i "Forstørrelse af billeder" (📖120).

4 Gem som et nyt billede, og kontroller det.

- Tryk på [▲][▼][◀][▶]-knapperne, eller drej [RETNING]-vælgeren for at vælge [Ny fil], og tryk derefter på [GEM]-knappen.
- Billedet gemmes nu som en ny fil.
- Tryk på [MENU]-knappen, og udfør trin 3 i "Ændring af størrelse på billeder" (📖128).



- Visse billeder bliver muligvis ikke korrigeret korrekt.
- Du kan overskrive det oprindelige billede med det korrigerede billede ved at vælge [Overskriv] i trin 4. I så fald slettes det oprindelige billede.
- Beskyttede billeder kan ikke overskrives.
- RAW-billeder kan ikke redigeres på denne måde.
- Røddøje-korrektion kan anvendes på JPEG-billeder, der er taget i RAW-format, men det oprindelige billede kan ikke overskrives.



- Du kan også gemme billeder ved at trykke på [Ny fil] eller [Overskriv] på skærmen i trin 4.

Før brug

Grundlæggende vejledning

Avanceret vejledning

Grundlæggende oplysninger om kameraet

Auto-/Hybrid auto-metode

Andre optagelsesmetoder

P-metode

Tv-, Av-, M- og C-metode

Afspilningsmetode

Trådløse funktioner

Indstillingsmenu

Tilbehør

Appendiks

Indeks

Korrigerer af røde øjne

► **Stilbilleder** ► Film

Korrigerer automatisk billeder med røde øjne. Du kan gemme det korrigerede billede som en separat fil.

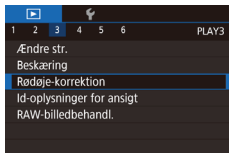

1 Vælg [Røddøje-korrektion].

- Tryk på [MENU]-knappen, og vælg derefter [Røddøje-korrektion] på fanen [D3] (📖31).

2 Vælg et billede.

- Tryk på [◀][▶]-knapperne, eller drej [RETNING]-vælgeren for at vælge et billede.



Behandling af RAW-billeder med kameraet

► Stillbilleder ► Film

Behandl billeder, der er optaget i RAW-format, på kameraet. De oprindelige RAW-billeder bevares, og en kopi gemmes som en JPEG.

1 Vælg et RAW-billede.

- Tryk på [◀][▶]-knapperne, eller drej [●]-vælgeren for at vælge et RAW-billede.



2 Åbn indstillingskærmen.

- Tryk på [●]-knappen, og vælg [RAW/JPEG] i menuen. Vælg den ønskede indstilling (enten tryk på [◀][▶]-knapperne, eller drej [●]-vælgeren).
- Når du vælger [RAW], skal du gå til trin 5.

3 Angiv behandlingsbetingelser.

- Hvis du har valgt [RAW], skal du trykke på [●]-knappen, trykke på [▲][▼][◀][▶]-knapperne for at vælge en indstilling og derefter trykke på [●]-knappen.

4 Konfigurer avancerede indstillinger.

- Vælg en effekt (tryk enten på [◀][▶]-knapperne, eller drej [●]-vælgeren), og tryk derefter på [●]-knappen for at vende tilbage til skærmen i trin 3.



5 Gem billedet.

- Hvis du har valgt [RAW], skal du trykke på [▲][▼][◀][▶]-knapperne for at vælge [●]. Tryk på [●]-knappen, vælg [OK] (tryk enten på [◀][▶]-knapperne eller drej [●]-vælgeren), og tryk derefter på [●]-knappen igen.
- Hvis du har valgt [RAW], skal du trykke på [◀][▶]-knapperne, eller drej [●]-vælgeren for at vælge [OK], og tryk derefter på [●]-knappen.

Lysstyrkejustering	Lysstyrkejustering.
Hvidbalance	Vælg en hvidbalance.
Picture Style	Vælg en Picture Style.
Auto belsynings optimering	Angiv detaljer for Auto belsynings optimering.
Støjred. v. høj ISO-hast.	Angiv detaljer for støjreduktion.
Billedkval.	Angiv billedkvalitetsniveau for det resulterende JPEG-billede.



- Du kan også vælge en effekt for en valgt behandlingsbetingelse på skærmen i trin 3 ved at dreje [●]-vælgeren.
- Hvis du vil forstørre visningen på skærmen i trin 3, skal du flytte zoomniveauet mod [Q].
- Hvis du vil gendanne de oprindelige indstillinger på skærmen i trin 3, skal du trykke på [●]-knappen, vælge [OK] (enten ved at trykke på [◀][▶]-knapperne eller dreje [●]-vælgeren), og derefter trykke på [●]-knappen.
- Du kan konfigurere avancerede indstillinger for funktioner, der er mærket med [INFO] på skærmen i trin 4 ved at trykke på [▼]-knappen.
- Du kan sammenligne det aktuelle billede med det oprindelige billede, før du gemmer i trin 5 ved at trykke på [X]-knappen og dreje [●]-vælgeren. Hvis du vil returnere til indstillingskærmen, skal du trykke på [MENU]-knappen.

Før brug

Grundlæggende vejledning

Avanceret vejledning

Grundlæggende oplysninger om kameraet

Auto-/Hybrid auto-metode

Andre optagelsesmetoder

P-metode

Tv-, Av-, M- og C-metode

Afspilningsmetode

Trådløse funktioner

Indstillingsmenu

Tilbehør

Appendiks

Indeks



Med menuen

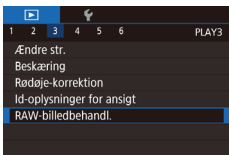

1 Åbn indstillingsskærmen.

- Tryk på [MENU]-knappen, og vælg [RAW-billedbehandl.] på fanen [▶] 3) (📖31).

2 Vælg en udvælgelsesmetode.

- Vælg en ønsket indstilling (📖31).
- Tryk på [MENU]-knappen for at vende tilbage til menuskærmen.

Valg af billeder individuelt

1 Vælg [Vælg].

- Følg proceduren i "Med menuen" (📖133), vælg [Vælg], og tryk på [👉]-knappen.

2 Vælg et billede.

- Når du har valgt et billede i trin 2 i "Valg af billeder individuelt" (📖122), vises der [✓].
- Du kan annullere ved at trykke på [👉]-knappen igen. [✓] vises ikke længere.
- Gentag denne proces for at angive andre billeder.
- Tryk på [MENU]-knappen for at gå til næste skærm.



3 Behandl billedet.

- Udfør trin 2-5 i "Behandling af RAW-billeder med kameraet" (📖132) for at behandle billedet.

Valg af en række

1 Vælg [Vælg række].

- Følg proceduren i "Med menuen" (📖133), vælg [Vælg række], og tryk på [👉]-knappen.

2 Vælg billeder.

- Udfør trin 2-3 i "Valg af en række" (📖122) for at angive billeder.

3 Behandl billederne.

- Udfør trin 2-5 i "Behandling af RAW-billeder med kameraet" (📖132) for at behandle billederne.



- Billeder, der er produceret ved behandling i kameraet, vil ikke helt matche dem, der er behandlet med Digital Photo Professional.



- Der kan vælges op til 500 billeder samtidigt.

Før brug

Grundlæggende vejledning

Avanceret vejledning

Grundlæggende oplysninger om kameraet

Auto-/Hybrid auto-metode

Andre optagelsesmetoder

P-metode

Tv-, Av-, M- og C-metode

Afspilningsmetode

Trådløse funktioner

Indstillingsmenu

Tilbehør

Appendiks

Indeks



Redigering af film

► Stillbilleder ► Film

Du kan fjerne unødvendige dele i starten eller slutningen af film.

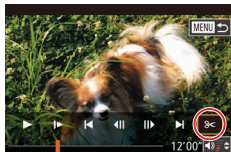

1 Vælg [3s].

- Udfør trin 1-5 i "Afspilning" (📖111), vælg [3s], og tryk på [OK]-knappen.
- Filmredigeringspanelet og redigeringslinjen vises nu.



2 Angiv de dele, der skal fjernes.

- (1) er filmredigeringspanelet og (2) er redigeringslinjen.
- Tryk på [▲][▼]-knapperne for at vælge [3s] eller [7s].
- Hvis du vil angive en del, der skal afskæres (angivet med [3s]), skal du trykke på [◀][▶]-knapperne eller dreje [◂]-vælgeren for at flytte det orange [◀]- eller [▶]-ikonet. Fjern starten af filmen (fra [3s]) ved at vælge [3s], og fjern slutningen af filmen ved at vælge [7s].
- Hvis du flytter [◀] eller [▶] til en anden placering end et [3s]-mærke, vil delen i [3s] før nærmeste [3s]-mærke til venstre blive fjernet, mens delen i [7s] efter det nærmeste [3s]-mærke til højre vil blive fjernet.



3 Gennemse den redigerede film.

- Tryk på [▲][▼]-knapperne for at vælge [▶], og tryk derefter på [OK]-knappen. Den redigerede film afspilles nu.
- Gentag trin 2, hvis du vil redigere filmen igen.
- Annuller redigering ved at trykke på [MENU]-knappen, vælge [OK] (tryk enten på [◀][▶]-knapperne, eller drej [◂]-vælgeren), og tryk derefter på [OK]-knappen.

4 Gem den redigerede film.

- Tryk på [▲][▼]-knapperne for at vælge [▶], og tryk derefter på [OK]-knappen.
- Tryk på [▲][▼][◀][▶]-knapperne, eller drej [◂]-vælgeren for at vælge [Ny fil], og tryk derefter på [OK]-knappen.
- Vælg [Gem u. kompr.], og tryk derefter på [OK]-knappen.
- Filmen gemmes nu som en ny fil.



- Du kan overskrive den oprindelige film med den redigerede film ved at vælge [Overskriv] i trin 4. I så fald slettes den oprindelige film.
- Kun [Overskriv] er tilgængelig, hvis der ikke er nok ledig plads på hukommelseskortet.
- Film gemmes muligvis ikke, hvis batteripakken løber tør for strøm under lagringen.
- Når du redigerer film, skal du bruge en fuldt opladet batteripakke.

Før brug

Grundlæggende vejledning

Avanceret vejledning

Grundlæggende oplysninger om kameraet

Auto-/Hybrid auto-metode

Andre optagelsesmetoder

P-metode

Tv-, Av-, M- og C-metode

Afspilningsmetode

Trådløse funktioner

Indstillingsmenu

Tilbehør

Appendiks

Indeks





- Du kan også redigere film ved at trykke på filmredigeringspanelet eller redigeringsbjælken.

Reducering af filstørrelser

Du kan reducere filmfilers størrelse ved at komprimere filmene på følgende måde.



- Vælg [U] på skærmen i trin 2 af "Redigering af film". Vælg [Ny fil], og tryk derefter på [OK]-knappen.
- Vælg [Kompr. og gem], og tryk derefter på [OK]-knappen.

Billedkvaliteten i komprimerede film

Før komprimeringen	Efter komprimering
FHD 59.94P, FHD 29.97P	FHD 29.97P
FHD 23.98P	FHD 23.98P
FHD 50.00P, FHD 25.00P	FHD 25.00P



- [VGA 29.97P]- og [VGA 25.00P]-film kan ikke komprimeres.
- Redigerede film kan ikke gemmes i komprimeret format, når du vælger [Overskriv].
- Komprimering af film til [FHD 29.97P] eller [FHD 25.00P], reducere filstørrelsen, samtidig med at de bevarer den samme billedkvalitet.

Sletning af filmkapitler

► Stillbilleder ► Film

Individuele kapitler (filmklip) (137), der er optaget i [A]-metode, kan slettes efter behov. Pas på, når du sletter filmklip. De kan ikke gendannes.

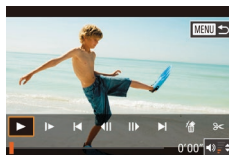

1 Vælg det videoklip, du vil slette.

- Udfør trin 1-2 i "Visning af korte film, der er oprettet under optagelse af stillbilleder (Movie Digest)" (114) for at afspille en kort film, og tryk derefter på [OK]-knappen for at få adgang til filmkontrolpanelet.
- Tryk på [◀][▶]-knapperne, eller drej [OK]-vælgeren for at vælge [◀] eller [▶], og tryk derefter på [OK]-knappen for at vælge et videoklip.

2 Vælg [OK].

- Tryk på [◀][▶]-knapperne, eller drej [OK]-vælgeren for at vælge [OK], og tryk derefter på [OK]-knappen.
- Det valgte filmklip afspilles flere gange.

3 Bekræft sletningen.

- Tryk på [◀][▶]-knapperne, eller drej [OK]-vælgeren for at vælge [OK], og tryk derefter på [OK]-knappen.
- Filmklippet slettes, og den korte film overskrives.

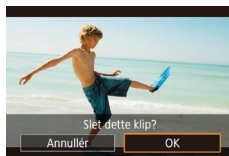

- [OK] vises ikke, hvis du vælger et videoklip, mens kameraet er tilsluttet til en printer.

Før brug

Grundlæggende vejledning

Avanceret vejledning

Grundlæggende oplysninger om kameraet

Auto-/Hybrid auto-metode

Andre optagelsesmetoder

P-metode

Tv-, Av-, M- og C-metode

Afspilningsmetode

Trådløse funktioner

Indstillingsmenu

Tilbehør

Appendiks

Indeks



Visning af album (Story Highlights)

► Stillebilleder ► Film

Du kan vælge temaer som en dato eller en persons navn for at oprette et album med automatisk udvalgte billeder, der matcher temaet.

Disse billeder kombineres til et diasshow, der kan gemmes som en kortfilm på ca. 2-3 minutter.

Før du bruger denne funktion, skal du sørge for, at batteripakken er fuldt opladet. Oprettelse af album giver også ledig plads på hukommelseskortet.

Som en retningslinje skal du bruge et hukommelseskort med en kapacitet på 16 GB eller højere, og sørge for at der er mindst 1 GB ledig plads.

Valg af temaer til album

Tryk på [📁]-knappen, og vælg Story Highlights-ikonet. Startskærmen vises, og du kan vælge temaet, som kameraet skal bruge, når der skal vælges albumelementer. Bemærk, at der er større sandsynlighed for, at kameraet tilføjer billeder, der er markeret som favoritter (📖126) i album.

Dato	Opretter et album med billeder, der er optaget på den samme dag. Billederne vælges fra optagelser fra den samme dag, som det billede, der blev vist, før du åbnede startskærmen.
Persons navn	Kan bruges til at oprette månedlige album over personer, f.eks. album af børn, der vokser op. Motiver, hvis Face ID-information, du registrerede før optagelsen, kan vælges til album. De valgte billeder er dem, der har det samme motiv, som er optaget i samme måned, som det billede, der blev vist, før du åbnede startskærmen.
Begivenhed	En god valgmulighed til album til ferier, fester eller andre begivenheder. Billederne vælges blandt dem, der er optaget under begivenheden, før og efter det billede der blev vist, før du åbnede startskærmen.
Bruger def.	Inkluderer billeder, der er baseret på dine angivne billeder, datoer eller personer, der er registreret i Face ID.

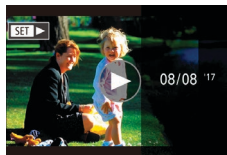
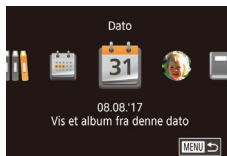

1 Vælg et billede.

- Vælg et billede i enkeltbilledvisning.
- De temaer, der er tilgængelige i trin 3, varierer alt efter datoen for billedoptagelsen og Face ID-information.

2 Åbn startskærmen.

- Tryk på [📁]-knappen, vælg [📁], og tryk derefter på [📁]-knappen (📖30).
- Når [Arbejder] vises, vises startskærmen.

3 Vis et album.

- Tryk på [◀][▶]-knapperne for at vælge [Dato] eller [Begivenhed] som albumets tema, og tryk derefter på [📁]-knappen.
- Når [Henter] har været vist i nogle få sekunder, afspilles albummet.

4 Gem albummet.

- Tryk på [▲][▼]-knapperne for at vælge [Gem album som film], og tryk derefter på [📁]-knappen.
- Når albummet er gemt, vises [Gemt].

5 Afspil albummet (📖111).

Før brug

Grundlæggende vejledning

Avanceret vejledning

Grundlæggende oplysninger om kameraet

Auto-/Hybrid auto-metode

Andre optagelsesmetoder

P-metode

Tv-, Av-, M- og C-metode

Afspilningsmetode

Trådløse funktioner

Indstillingsmenu

Tilbehør

Appendiks

Indeks





- Album kan inkludere følgende billeder, der er optaget med kameraet.
 - Stillbilleder
 - Filmresumeeer (📖37), bortset fra komprimerede film
 - Korte filmklip med en afspilningstid på to sekunder eller mere (📺74), bortset fra komprimerede film



- Album kan ikke gemmes, medmindre der nok plads på hukommelseskortet.
- Du kan også få adgang til Story Highlights-startskærmen ved at vælge MENU (📖31) > fanen [▶2] > [📖] Story Highlights].
- Hvis du vil hoppe til næste kapitel under visningen, skal du trække mod venstre, og hoppe til det forrige kapitel ved at trække mod højre.
- Du kan angive farveeffekten i trin 4 ved at vælge [Skift farveeffekt] og trykke på [🎛️]-knappen. Hvis du vil vise, hvordan albummet ser ud, når den effekt, du har valgt, er blevet anvendt, skal du vælge [Vis album igen] på skærmen i trin 4, når du har trykket på [◀|▶]-knapperne for at vælge en farveeffekt og trykket på [🎛️]-knappen.
- Hvis du vil afspille gemte albummer, skal du vælge [Liste over album] på Story Highlights-startskærmen, trykke på [🎛️]-knappen, vælge et angivet album og trykke på [🎛️]-knappen igen.

Tilføjelse af baggrundsmusik til album

▶ Stillbilleder ▶ Film

Vælg mellem syv slags baggrundsmusik, der skal afspilles under albumafspilning.



1 Registrer baggrundsmusik på et hukommelseskort.

- Udfør trinene 1-4 i "Visning af album (Story Highlights)" (📖136), vælg [Musikindst.], og tryk på [🎛️]-knappen.
- Skærbilledet til venstre vises, når du bruger et nyt eller netop formateret hukommelseskort. Vælg [OK] (tryk enten på [◀|▶]-knapperne, eller drej [🎛️]-vælgeren), tryk på [🎛️]-knappen, og vent i ca. fire minutter, indtil der er registreret syv typer musik på kortet.
- Når du bruger et hukommelseskort med musik, der allerede er registreret på det, skal du gå til trin 2.

2 Opret albummet.

- Følg trin 1-3 i "Visning af album (Story Highlights)" (📖136) for at oprette et album.

3 Konfigurer indstillinger for baggrundsmusik.

- Tryk på [▲][▼]-knapperne, eller drej [🎛️]-vælgeren for at vælge det ønskede element tryk på [🎛️]-knappen, og tryk derefter på [▲][▼]-knapperne, eller [🎛️]-vælgeren for at vælge en indstilling (📖31).

Før brug

Grundlæggende vejledning

Avanceret vejledning

Grundlæggende oplysninger om kameraet

Auto-/Hybrid auto-metode

Andre optagelsesmetoder

P-metode

Tv-, Av-, M- og C-metode

Afspilningsmetode

Trådløse funktioner

Indstillingsmenu

Tilbehør

Appendiks

Indeks



4 Gem albummet.

- Udfør trin 4 i "Visning af album (Story Highlights)" (📖 136) for at gemme album.



- Så snart album er gemt, kan der ikke tilføjes baggrundsmusik. Baggrundsmusik i album kan ikke fjernes eller ændres.
- Kapitler i album med baggrundsmusik kan ikke redigeres (📖 135).



- Hvis du foretrækker ikke at tilføje baggrundsmusik, skal du indstille [Tilføj BGM] til [Nej] på skærmen i trin 3.
- Hvis du kun vil bruge baggrundsmusik i stedet for filmlyd, skal du indstille [Lydmixer] til [Kun BGM] på skærmen i trin 3.
- Hvis du vil lytte til et eksempel på den baggrundsmusik, der er valgt i [Nummer], skal du vælge [BGM-eksempel] på skærmen i trin 3 og trykke på [🔊]-knappen.

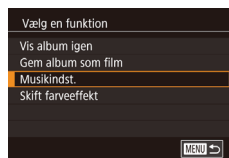

■ Oprettelse af dine egne album

▶ Stillebilleder ▶ Film

Opret dine egne album ved at vælge de ønskede billeder.

1 Vælg for at oprette et brugerdefineret album.

- Udfør trin 1-3 i "Visning af album (Story Highlights)" (📖 136), vælg [Brugerdef.], og tryk på [🔊]-knappen.

2 Vælg en udvælgelsesmetode.

- Vælg [Valg af billede], [Valg af dato] eller [Valg af person], og tryk derefter på [🔊]-knappen.

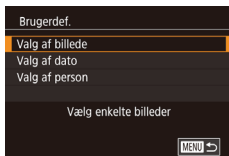

3 Vælg albumelementer.

- Når du har valgt elementerne til albummet og trykket på [🔊]-knappen, mærkes dine valgte elementer med [✓].
- Tryk på [MENU]-knappen, når du er færdig med at vælge stillebilleder eller korte filmklip i [Valg af billede], datoer i [Valg af dato] eller personer i [Valg af person].
- Tryk på [◀][▶]-knapperne, eller drej [🔊]-vælgeren for at vælge [Vis], og tryk derefter på [🔊]-knappen.

4 Vælg baggrundsmusik.

- Når skærmen til venstre vises, skal du vælge [Musikindst.]. Tilføj baggrundsmusik som beskrevet i "Tilføjelse af baggrundsmusik til album" (📖 137), og tryk derefter på [MENU]-knappen.

5 Vælg en farveeffekt.

- Vælg [Skift farveeffekt] på skærmen i trin 4.
- Tryk på [◀][▶]-knapperne for at vælge en farveeffekt, og tryk derefter på [🔊]-knappen.

6 Gem albummet.

- Udfør trin 4 i "Visning af album (Story Highlights)" (📖 136) for at gemme album.

Før brug

Grundlæggende vejledning

Avanceret vejledning

Grundlæggende oplysninger om kameraet

Auto-/Hybrid auto-metode

Andre optagelsesmetoder

P-metode

Tv-, Av-, M- og C-metode

Afspilningsmetode

Trådløse funktioner

Indstillingsmenu

Tilbehør

Appendiks

Indeks





- Du kan angive op til 40 filer (eller 10 filmfiler) efter valg af [Valg af billede]. Den anden gang, du opretter et brugerdefineret album, vises [Vil du vælge billeder ud fra tidligere indstillinger?]. Du kan bruge de tidligere valgte billeder som basis ved at vælge [Ja]. De tidligere stillbilleder eller filmklip er mærket med [✓], og der vises flere billeder.
- Der kan vælges op til 15 datoer, hvis du vælger [Valg af dato].
- Farveeffekten kan muligvis ikke anvendes på visse billeder.

Kombination af korte filmklip

▶ Stillbilleder ▶ Film

Kombiner korte filmklip for at oprette en længere film. Bemærk, at filmklip, der er optaget på denne måde, ikke inkluderes i Story Highlights-album (📖136).

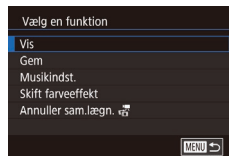

1 Abn redigeringskærmen.

- Tryk på [MENU]-knappen, vælg [Miks af korte klip] på fanen [2], og vælg derefter [Sammenlæg klip] (📖31).

2 Angiv klip, der skal kombineres.

- Træk klip øverst på skærmen mod venstre eller højre, vælg et klip, der skal kombineres med, og tryk derefter på [🔄]-knappen.
- Dine valgte klip vises nederst på skærmen.
- Du kan annullere ved at trykke på [🔄]-knappen igen.
- Gentag disse trin for at angive andre klip, der skal kombineres.
- Når du er færdig med at vælge klip, skal du trykke på [MENU]-knappen.

3 Vis filmen.

- Vælg [Vis], og tryk på [🔄]-knappen.
- Når [Henter] har været vist i nogle sekunder, afspilles en visning af de kombinerede klip.

Før brug

Grundlæggende vejledning

Avanceret vejledning

Grundlæggende oplysninger om kameraet

Auto-/Hybrid auto-metode

Andre optagelsesmetoder

P-metode

Tv-, Av-, M- og C-metode

Afspilningsmetode

Trådløse funktioner

Indstillingsmenu

Tilbehør

Appendiks

Indeks





4 Gem filmen.









- Vælg [Gem], og tryk derefter på -knappen.
- Når albummet er gemt, vises [Gemt].



5 Afspil filmen.

- Vælg [Afspil  film] på skærmen i trin 1 for at få vist en liste over film, som du har oprettet.
- Vælg den film, der skal afspilles, og tryk på -knappen.



- Næste gang du kombinerer korte filmklip vises [Vil du vælge billeder ud fra tidligere indstillinger?], og du kan vælge [Ja] for at vise redigeringskærmen med filmklip i den rækkefølge, som du valgte dem i sidste gang.
- Hvis du vil afspille det valgte videoklip, skal du flytte zoomknappen mod  på skærmen i trin 2.
- Hvis du vil omarrangere klip, skal du trykke på -knappen på skærbilledet i trin 2, vælge et klip, trykke på -knappen, trykke på  -knapperne eller dreje -vælgeren og derefter trykke på -knappen igen.
- Hvis du vil anvende en farveeffekt, skal du vælge [Skift farveeffekt] på skærmen i trin 3.
- Hvis du vil tilføje baggrundsmusik, skal du vælge [Musikindst.] på skærmen i trin 3 ( 137).
- Billedkvaliteten af gemte film er .
- Anvend en fuld opladet batteripakke, hvis det er muligt.

Før brug

Grundlæggende vejledning

Avanceret vejledning

Grundlæggende oplysninger om kameraet

Auto-/Hybrid auto-metode

Andre optagelsesmetoder

P-metode

Tv-, Av-, M- og C-metode

Afspilningsmetode

Trådløse funktioner

Indstillingsmenu

Tilbehør

Appendiks

Indeks



Trådløse funktioner

Send billeder trådløst fra kameraet til forskelligt kompatibelt udstyr, og brug kameraet sammen med webtjenester



- Før du bruger trådløse funktioner, skal du sørge for at læse "Forholdsregler for trådløse funktioner (Wi-Fi, Bluetooth eller andre)" (📖229).

Tilgængelige trådløse funktioner

Brug af Wi-Fi-funktioner

Du kan sende og modtage billeder og fjernstyre kameraet ved at tilslutte det til disse enheder og tjenester via Wi-Fi.

- Smartphones og tablets
Send billeder til smartphones og tabletcomputere, der har Wi-Fi-funktioner. Det er også muligt at anvende live view-fjernoptagelse fra en smartphone eller en tablet.
For nemheds skyld refereres der samlet i denne vejledning til smartphones, tablets og andre kompatible enheder som "smartphones".
- Computere
Brug software til at gemme kamerabilleder på en computer, der er tilsluttet via Wi-Fi.
- Webtjenester
Føj dine kontooplysninger til kameraet for CANON iMAGE GATEWAY-onlinefototjeneste eller andre internettjenester for at sende kamerabilleder til tjenesterne. Ikke-sendte billeder på kameraet kan også sendes til en computer eller webtjeneste via CANON iMAGE GATEWAY.
- Printere
Print trådløst på en PictBridge-kompatibel printer (understøtter DPS over IP).
- Andre kameraer
Send billeder trådløst mellem Wi-Fi-kompatible kameraer fra Canon.

Brug af Bluetooth®-funktioner

Du kan nemt tilknytte kameraet til en smartphone med Bluetooth low energy-teknologi*. Du kan også optage, få vist eller geotagge billeder ved at bruge din smartphone som en fjernbetjening.

* Kaldes herefter "Bluetooth".

Før brug

Grundlæggende vejledning

Avanceret vejledning

Grundlæggende oplysninger om kameraet

Auto-/Hybrid auto-metode

Andre optagelsesmetoder

P-metode

Tv-, Av-, M- og C-metode

Afspilningsmetode

Trådløse funktioner

Indstillingsmenu

Tilbehør

Appendiks

Indeks



Afsendelse af billeder til en smartphone

Der er flere måder, du kan bruge til at oprette forbindelse mellem kameraet og en smartphone og sende billeder.

- Opret forbindelse via Bluetooth
Du kan nemt tilknytte kameraet til en Bluetooth-aktiveret smartphone ved at bruge parring. Dette forenkler overførsel af billeder til en smartphone.
- Opret forbindelse via NFC (📖144)
Lad blot en NFC-kompatibel Android-smartphone røre kameraet for at forbinde enhederne.
- Opret forbindelse via Wi-Fi-menuen (📖146)
Du kan tilslutte kameraet til en smartphone på samme måde, som du ville tilslutte det til en computer eller en anden enhed. Der kan tilføjes flere smartphones.

Før du opretter forbindelse til kameraet, skal du installere den gratis og dedikerede Camera Connect-app på din smartphone. Du kan få yderligere oplysninger om denne applikation (understøttede smartphones og tilhørende funktioner) på Canons hjemmeside.



- Ejere af Wi-Fi-kompatible kameraer fra Canon, der bruger CameraWindow til at tilslutte deres kamera via Wi-Fi til en smartphone, bør overveje at skifte til Camera Connect-mobilappen.

Afsendelse af billeder til en Bluetooth-aktiveret smartphone

Når du har oprettet parring med en smartphone via Bluetooth, skal du blot betjene din smartphone for at se og gemme kamerabilleder.



1 Installerér Camera Connect.

- Hvis du bruger Android-smartphones, skal du finde Camera Connect i Google Play og downloade og installere appen.
- Hvis du bruger en iPhone eller iPad, skal du finde Camera Connect i App Store og downloade og installere appen.

2 Registrer et kaldenavn.

- Tryk på knappen ON/OFF.
- Tryk på **[MENU]**-knappen, vælg [Trådløs kommunikationsindst.] på fanen [4], og vælg derefter [Kaldenavn].
- Tryk på **[🔍]**-knappen for at åbne tastaturet (📖32), og indtast derefter et kaldenavn.
- Hvis du vil vende tilbage til [Trådløs kommunikationsindst.], når du har trykket på **[MENU]**-knappen, skal du trykke på **[MENU]**-knappen igen.

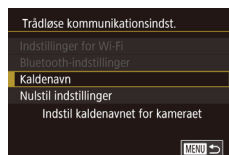

3 Forbered parring.

- Vælg [Bluetooth-indstillinger], tryk på **[▲]**/**[▼]**-knapperne, eller drej **[🔍]**-vælgeren for at vælge [Parring], og tryk derefter på **[🔍]**-knappen.

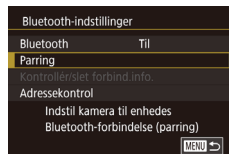

Før brug

Grundlæggende vejledning

Avanceret vejledning

Grundlæggende oplysninger om kameraet

Auto-/Hybrid auto-metode

Andre optagelsesmetoder

P-metode

Tv-, Av-, M- og C-metode

Afspilningsmetode

Trådløse funktioner

Indstillingsmenu

Tilbehør

Appendiks

Indeks



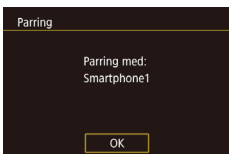

- Der vises en skærm med en meddelelse om, at kameraet venter på forbindelse.

4 Start Camera Connect.

- Aktiver Bluetooth på din smartphone, og start derefter Camera Connect på smartphonen.
- Når kameraet er genkendt, vises der en skærm til valg af kamera.

5 Vælg det kamera, der skal oprettes forbindelse til.

- Vælg kameraets kaldenavn.
- Gør parringsprocessen for smartphonen færdig.

6 Foretag parringen.

- Tryk på [◀][▶]-knapperne, eller drej [🌀]-vælgeren for at vælge [OK] efter bekræftelsesmeddelelsen, og tryk derefter på [🌀]-knappen.
- Tryk på [🌀]-knappen, når skærmen til venstre vises.



7 Overfør billeder.

- Kameraet skifter automatisk til Wi-Fi, hvis du vælger [Billeder på kamera] i Camera Connect.
- Vælg det SSID (netværksnavn), der vises på kameraet, i enhedens Wi-Fi-indstillingsmenu på en iPhone eller en iPad for at oprette en forbindelse.
- Brug smartphonen til at overføre billeder fra kameraet til smartphonen.
- Hvis du vil skifte til Bluetooth, skal du deaktivere Wi-Fi-forbindelsen på smartphonen.



- Batteriets levetid kan være kortere, når du bruger kameraet efter parring. Dette skyldes, at der forbruges strøm, selv når energisparer er aktiv.
- Før du tager kameraet med til steder, hvor brugen af elektroniske enheder er begrænset, skal du indstille [Bluetooth] til [Fra] for at undgå at kameraet er klar til Bluetooth-kommunikation, selv når det er slukket.



- Bluetooth-tilslutningsstatus angives ved hjælp af følgende ikoner. [🔌] Forbundet, [🔌] Forbindelse afbrudt
- Du kan også bruge dit kamera til at deaktivere den Wi-Fi-tilslutning, der er beskrevet i trin 7.
- Hvis du vil kontrollere oplysningerne på den smartphone, der er forbundet via Bluetooth i [Kontrollér/slet forbind.info.], skal du vælge MENU (📖31) > fanen [4] > [Trådløse kommunikationsindst.] > [Bluetooth-indstillinger]. Vælg [Adressekontrol] for at kontrollere kameraets Bluetooth-adresse.

Før brug

Grundlæggende vejledning

Avanceret vejledning

Grundlæggende oplysninger om kameraet

Auto-/Hybrid auto-metode

Andre optagelsesmetoder

P-metode

Tv-, Av-, M- og C-metode

Afspilningsmetode

Trådløse funktioner

Indstillingsmenu

Tilbehør

Appendiks

Indeks



Afsendelse af billeder til en NFC-kompatibel smartphone

Brug en Android-smartphones NFC til at gøre installation af Camera Connect og tilslutning til kameraet enklere.

Betjeningen varierer, når enhederne til en start er tilsluttet via NFC, afhængigt af kameratilstanden, når enhederne rører hinanden.

- Hvis kameraet er slukket eller i optagelsesmetode, når enhederne rører hinanden, kan du vælge og sende billeder på skærmen til valg af billeder. Når enhederne er forbundet, kan du også bruge en smartphone til live view-fjernoptagelse (164). Det er nemt at genoprette forbindelse til de seneste enheder, som er angivet i Wi-Fi-menuen.
- Hvis kameraet er i Afspilningsmetodeen, når enhederne berører hinanden, kan du vælge og sende billeder fra den indekssvisning, der vises for valg af billede.

Følg instruktionerne i følgende afsnit for NFC-initieret tilslutning til et kamera, der er slukket eller i optagelsesmetode.

Tilslutning via NFC, når kameraet er slukket eller i optagelsesmetode

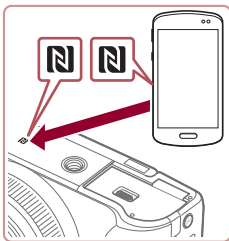

1 Installér Camera Connect.

- Se i telefonens brugervejledning, hvor N-mærket (N) er placeret.
- Aktiver NFC på telefonen, og lad enhedernes N-mærker (N) røre hinanden for at starte Google Play på telefonen automatisk. Når Camera Connect-downloadsiden vises, skal du downloade og installere appen.

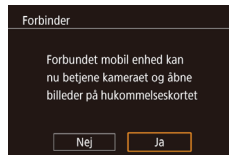

2 Opret forbindelsen.

- Kontroller, at kameraet er slukket eller i optagelsesmetode.
- Lad N-mærket (N) på telefonen med Camera Connect installeret røre ved kameraets N-mærke.
- Kameraskærmen ændres automatisk.
- Når skærmen [Kaldenavn til kamera] vises, skal du trykke på [▲][▼]-knapperne eller dreje [●]-vælgeren for at vælge [OK] og derefter trykke på [●]-knappen.
- Camera Connect startes på telefonen.
- Enhederne tilsluttes automatisk.

3 Tilpas indstillingen for beskyttelse af personlige oplysninger.

- Når dette skærmbillede vises, skal du trykke på [◀][▶]-knapperne eller dreje [●]-vælgeren for at vælge [Ja] og derefter trykke på [●]-knappen.
- Du kan nu bruge telefonen til live view-fjernoptagelse eller gennemse eller overføre billeder på kameraet.

Før brug

Grundlæggende vejledning

Avanceret vejledning

Grundlæggende oplysninger om kameraet

Auto-/Hybrid auto-metode

Andre optagelsesmetoder

P-metode

Tv-, Av-, M- og C-metode

Afspilningsmetode

Trådløse funktioner

Indstillingsmenu

Tilbehør

Appendiks

Indeks



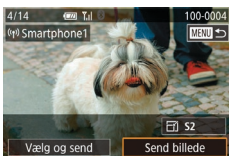

4 Send et billede.

- Drej [◂/◃]-vælgeren for at vælge et billede, der skal sendes, tryk på [◀][▶]-knapperne for at vælge [Send billede], og tryk derefter på [📷]-knappen.
- [Overførsel fuldendt] vises, når billedet er sendt, og skærmen Billedoverførsel vises igen.
- Tryk på [MENU]-knappen, vælg [OK] på bekræftelsesskærmen (tryk på [◀][▶]-knapperne, eller drej [◂/◃]-vælgeren), og tryk derefter på [📷]-knappen for at afslutte forbindelsen. Du kan også bruge din smartphone til at afslutte forbindelsen.



- Når du bruger NFC-funktioner, skal du være opmærksom på følgende.
 - Undgå hårde stød mellem kamera og smartphone. Dette kan beskadige enhederne.
 - Afhængig af smartphonen er det ikke sikkert, at enhederne genkender hinanden med det samme. I denne situation skal du forsøge at holde enhederne sammen i lidt forskellige positioner. Hvis tilslutningen ikke er etableret, skal du holde enhederne sammen, indtil kameraskærmen opdateres.
 - Hvis du forsøger tilslutning, når kameraet er slukket, kan der blive vist en meddelelse på smartphonen, der minder dig om at tænde for kameraet. Hvis dette er tilfældet, skal du tænde kameraet og lade enhederne berøre hinanden igen.
 - Undgå at placere andre genstande mellem kameraet og smartphonen. Bemærk også, at kamera- eller smartphone-dæksler eller tilsvarende tilbehør kan blokere kommunikationen.
- Alle billeder i kameraet kan ses på den tilsluttede smartphone, når du vælger [Ja] i trin 3. Vælg [Nej] i trin 3 for at bevare kamerabillederne som private, så de ikke kan ses fra din smartphone.
- Indstillinger for beskyttelse af personlige oplysninger for registrerede smartphones kan ændres senere, hvis der er behov for det (📖167).



- Forbindelser kræver et hukommelseskort i kameraet.
- Du kan også ændre kaldnavnet for kameraet på skærmen i trin 2 (📖32).
- Du kan også sende flere billeder på en gang og ændre billedstørrelsen, før du sender (📖160).
- Hvis du vil deaktivere NFC-forbindelser, skal du vælge MENU (📖31) > fanen [4] > [Trådløse kommunikationsindst.] > [Indstillinger for Wi-Fi] > [NFC] > [Fra].

Forbindelse via NFC i Afspilningsmetodeen



- Tryk på [▶]-knappen for at tænde kameraet.
- Lad smartphonen med Camera Connect installeret (📖144) berøre kameraets N-mærke (N).
- Tryk på [▲][▼][◀][▶]-knapperne for at vælge et billede, der skal sendes, og tryk derefter på [📷]-knappen. [✓] vises.
- Du kan annullere ved at trykke på [📷]-knappen igen. [✓] vises ikke længere.
- Gentag denne procedure, hvis du vil vælge flere billeder.
- Tryk på [MENU]-knappen, når du er færdig med at vælge billeder, vælg [OK], og tryk derefter på [📷]-knappen.
- Tryk på [◀][▶]-knapperne for at vælge [Send], og tryk derefter på [📷]-knappen.
- Billederne sendes nu.
- Hvis du vil afslutte tilslutningen, skal du trykke på [MENU]-knappen og derefter trykke på [◀][▶]-knapperne for at vælge [OK].

Før brug

Grundlæggende vejledning

Avanceret vejledning

Grundlæggende oplysninger om kameraet

Auto-/Hybrid auto-metode

Andre optagelsesmetoder

P-metode

Tv-, Av-, M- og C-metode

Afspilningsmetode

Trådløse funktioner

Indstillingsmenu

Tilbehør

Appendiks

Indeks





- Hvis du i en meddelelse på kameraet bliver bedt om at angive kaldnavnet, skal du angive det som beskrevet i "Skærmtastatur" (132).
- Kameraet holder ikke styr på de smartphones, du opretter tilslutning til via NFC i afspilningsmetode.
- Du kan forudindstille overførsel af billeder i den størrelse, som du ønsker (162).

Tilslutning til en smartphone via Wi-Fi-menuen

Disse trin viser, hvordan du bruger kameraet som et adgangspunkt, men du kan også bruge et eksisterende adgangspunkt (147).



1 Installér Camera Connect.

- Hvis du bruger Android-smartphones, skal du finde Camera Connect i Google Play og downloade og installere appen.
- Hvis du bruger en iPhone eller iPad, skal du finde Camera Connect i App Store og downloade og installere appen.

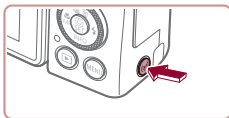

2 Åbn menuen Wi-Fi.

- Tryk på [(☰)]-knappen.
- Når skærmen [Kaldenavn til kamera] vises, skal du trykke på [▲][▼]-knapperne eller dreje [(⦿)]-vælgeren for at vælge [OK] og derefter trykke på [(☑)]-knappen.

3 Vælg [☑].

- Tryk på [(◀)][(▶)]-knapperne, eller drej [(⦿)]-vælgeren for at vælge [☑], og tryk derefter på [(☑)]-knappen.

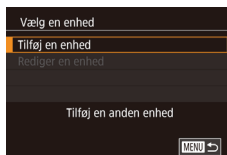

4 Vælg [Tilføj en enhed].

- Tryk på [▲][▼]-knapperne, eller drej [(⦿)]-vælgeren for at vælge [Tilføj en enhed], og tryk derefter på [(☑)]-knappen.

- Kameraets SSID og adgangskode vises.

5 Tilslut din smartphone til netværket.

- Vælg det SSID (netværksnavn), der vises på kameraet, i Wi-Fi-indstillingsmenuen for at oprette en forbindelse.
- Indtast den adgangskode, der vises på kameraet, i adgangskodefeltet.

6 Start Camera Connect.

- Start Camera Connect på telefonen.

7 Vælg det kamera, der skal oprettes forbindelse til.

- På skærmen til valg af kamera, som vises på telefonen, skal du vælge kameraet for at begynde pairing.

Før brug

Grundlæggende vejledning

Avanceret vejledning

Grundlæggende oplysninger om kameraet

Auto-/Hybrid auto-metode

Andre optagelsesmetoder

P-metode

Tv-, Av-, M- og C-metode

Afspilningsmetode

Trådløse funktioner

Indstillingsmenu

Tilbehør

Appendiks

Indeks



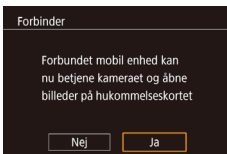

8 Tilpas indstillingen for beskyttelse af personlige oplysninger.

- Tryk på [◀][▶]-knapperne, eller drej [🔍]-vælgeren for at vælge [Ja], og tryk derefter på [🔒]-knappen.
- Du kan nu bruge smartphonen til live view-fjernoptagelse eller gennemse eller overføre billeder på kameraet.

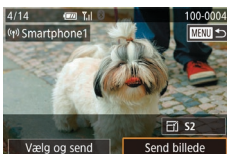

9 Send et billede.

- Drej [🔍]-vælgeren for at vælge et billede, der skal sendes, tryk på [◀][▶]-knapperne for at vælge [Send billede], og tryk derefter på [🔒]-knappen.
- [Overførsel fuldendt] vises, når billedet er sendt, og skærmen Billedoverførsel vises igen.
- Hvis du vil afslutte forbindelsen, skal du trykke på [MENU]-knappen, trykke på [OK] på bekræftelsesskærmen (tryk på enten [◀][▶], eller drej [🔍]-vælgeren), og derefter trykke på [🔒]-knappen. Du kan også bruge din smartphone til at afslutte forbindelsen.



- Alle billeder i kameraet kan ses på den tilsluttede smartphone, når du vælger [Ja] i trin 8. Vælg [Nej] i trin 8 for at bevare kamerabillederne som private, så de ikke kan ses fra din smartphone.
- Indstillinger for beskyttelse af personlige oplysninger for registrerede smartphones kan ændres senere, hvis der er behov for det (📖167).



- Forbindelser kræver et hukommelseskort i kameraet.
- Hvis du tidligere har oprettet forbindelse til enheder via Wi-Fi-menuen, vises de seneste destinationer først, når du åbner Wi-Fi-menuen. Du kan nemt oprette forbindelse igen ved at trykke på [▲][▼]-knapperne for at vælge enhedsnavnet og derefter trykke på [🔒]-knappen. Hvis du vil tilføje en ny enhed, skal du åbne skærmen til enhedsvalg ved at trykke på [◀][▶]-knapperne og derefter konfigurere indstillingen.
- Hvis du ikke vil have vist de seneste måleenheder, skal du vælge MENU (📖31) > fanen [🔌] > [Trådløse kommunikationsindst.] > [Indstillinger for Wi-Fi] > [Målhistorik] > [Fra].
- Hvis du vil oprette tilslutning uden at indtaste en adgangskode i trin 5, skal du vælge MENU (📖31) > fanen [🔌] > [Trådløse kommunikationsindst.] > [Indstillinger for Wi-Fi] > [Adgangskode] > [Fra]. [Adgangskode] vises ikke længere på SSID-skærmen (i trin 4).
- Du kan også sende flere billeder på en gang og ændre billedstørrelsen, før du sender (📖160).
- Når der er tildelt en forbindelsesdestination i Touch-handlinger (📖127), kan du automatisk oprette forbindelse til en tidligere destination igen ved at trække hen over skærmen med den tildelte bevægelse.

■ Brug af et andet adgangspunkt

Du kan også bruge et eksisterende adgangspunkt, når du forbinder kameraet med en smartphone via Wi-Fi-menuen.

1 Gør klar til forbindelsen.

- Åbn skærmen [Venter på forbindelse] ved at følge trin 1-4 i "Tilslutning til en smartphone via Wi-Fi-menuen" (📖146).

2 Tilslut smartphonen til adgangspunktet.



Før brug

Grundlæggende vejledning

Avanceret vejledning

Grundlæggende oplysninger om kameraet

Auto-/Hybrid auto-metode

Andre optagelsesmetoder

P-metode

Tv-, Av-, M- og C-metode

Afspilningsmetode

Trådløse funktioner

Indstillingsmenu

Tilbehør

Appendiks

Indeks



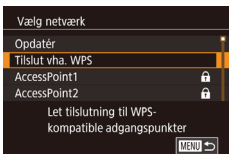

3 Vælg [Skift netværk].

- Tryk på [◀][▶]-knapperne, eller drej [🌀]-vælgeren for at vælge [Skift netværk], og tryk derefter på [🔍]-knappen.
- Der vises en liste over registrerede adgangspunkter.

4 Opret forbindelse til adgangspunktet, og vælg smartphonen.

- For WPS-kompatible adgangspunkter skal du oprette forbindelse til adgangspunktet og som beskrevet i trin 5-8 i "Brug af WPS-kompatible adgangspunkter" (📖151).
- For ikke-WPS-adgangspunkter skal du udføre trin 2-4 i "Oprettelse af forbindelse til angivne adgangspunkter" (📖153) for at oprette forbindelse til adgangspunktet.

5 Vælg det kamera, der skal oprettes forbindelse til.

- På skærmen til valg af kamera, som vises på smartphonen, skal du vælge kameraet for at begynde pairing.

6 Konfigurer indstillinger for beskyttelse af personlige oplysninger, og send billeder.

- Udfør trinene 8-9 i "Tilslutning til en smartphone via Wi-Fi-menuen" (📖146) for at konfigurere indstillinger for beskyttelse af personlige oplysninger, og send billeder.

Tidligere adgangspunkter

Du kan automatisk oprette forbindelse igen til ethvert tidligere adgangspunkt ved at udføre trin 4 i "Tilslutning til en smartphone via Wi-Fi-menuen" (📖146).

- Hvis du vil bruge kameraet som et adgangspunkt, skal du vælge [Skift netværk] på den viste skærm, når du opretter forbindelse, og derefter vælge [Kameraadgangspunkt-tilstand].
- Du kan skifte adgangspunkt ved at vælge [Skift netværk] på den skærm, der vises, når du opretter forbindelse, og derefter udføre proceduren i "Brug af et andet adgangspunkt" (📖147) fra trin 4.

Før brug

Grundlæggende vejledning

Avanceret vejledning

Grundlæggende oplysninger om kameraet

Auto-/Hybrid auto-metode

Andre optagelsesmetoder

P-metode

Tv-, Av-, M- og C-metode

Afspilningsmetode

Trådløse funktioner

Indstillingsmenu

Tilbehør

Appendiks

Indeks



Lagring af billeder på en computer

Forberedelse af registrering af en computer

Du finder detaljerede oplysninger om computere, som du kan tilslutte kameraet til via Wi-Fi, systemkrav og andre kompatible oplysninger (inklusive understøttelse i nye operativsystemer) ved at besøge Canons websted.



- Udgaverne Windows 7 Starter og Home Basic understøttes ikke.
 - Windows 7 N (europæisk version) og KN (Sydkoreansk version) kræver en separat download og installation af Windows Media Feature Pack.
- Se følgende websted, hvis du vil have yderligere oplysninger.
<http://go.microsoft.com/fwlink/?LinkId=159730>

Installer CameraWindow

1 Download softwaren.

- Besøg følgende websted fra en computer med internetforbindelse.

<http://www.canon.com/icpd/>

- Vælg dit land eller områder, og følg derefter de instruktioner, der vises for at forberede dig til download.

2 Følg de viste anvisninger.

- Dobbeltklik på den downloadede fil for at installere den.



- Du skal have adgang til internettet og selv betale eventuelle internetudbyderegebyrer og adgangsgebyrer.



- Hvis du vil afinstallere (fjerne) softwaren i Windows, skal du vælge menuen [Start] > [Alle programmer] > [Canon Utilities], og derefter vælge den software, der skal afinstalleres.

Konfiguration af Wi-Fi-forbindelse på computeren (kun Windows)

Du skal konfigurere følgende indstillinger på en computer, der kører Windows, før du opretter trådløs forbindelse mellem kamera og computer.



1 Kontroller, at computeren har forbindelse til et adgangspunkt.

- Hvis du vil have instruktioner om, hvordan du kontrollerer netværksforbindelsen, henvises der til brugervejledningen til computeren.

2 Konfigurer indstillingen.

- Klik på følgende i den nævnte rækkefølge: Menuen [Start] > [Alle programmer] > [Canon Utilities] > [CameraWindow] > [Wi-Fi connection setup/Oprettelse af Wi-Fi-forbindelse].
- Følg instruktionerne på skærmen i den applikation, der åbnes, og konfigurer indstillingen.

Før brug

Grundlæggende vejledning

Avanceret vejledning

Grundlæggende oplysninger om kameraet

Auto-/Hybrid auto-metode

Andre optagelsesmetoder

P-metode

Tv-, Av-, M- og C-metode

Afspilningsmetode

Trådløse funktioner

Indstillingsmenu

Tilbehør

Appendiks

Indeks





- Følgende Windows-indstillinger konfigureres, når du kører programmet i trin 2.
 - Slå mediestreaming til. Det gør det muligt for kameraet at se (finde) computeren for at få adgang via Wi-Fi.
 - Slå netværksregistrering til. Det gør det muligt for computeren at se (finde) kameraet.
 - Slå ICMP (Internet Control Message Protocol) til. Dette giver dig mulighed for at kontrollere netværksforbindelsens status.
 - Aktivér UPnP (Universal Plug & Play). Dette gør det muligt for netværksenheder at registrere hinanden automatisk.
- Der kan være sikkerhedssoftware, der forhindrer dig i at udføre indstillingerne som beskrevet her. Kontroller indstillingerne for din sikkerhedssoftware.

Lagring af billeder på en tilsluttet computer

Brug følgende fremgangsmåde til at oprette forbindelse til adgangspunktet via Wi-Fi.

Se også brugervejledningen til adgangspunktet.

Kontrol af adgangspunktets kompatibilitet

Bekræft, at Wi-Fi-routeren eller basestationen overholder Wi-Fi-standarderne i "Interface" (📖225).

Tilslutningsmetoderne varierer, afhængigt af om adgangspunktet understøtter Wi-Fi Protected Setup (WPS, 📖151) eller ikke (📖153).

For ikke-WPS-adgangspunkter skal du kontrollere følgende oplysninger.

- Netværksnavn (SSID/ESSID)
SSID eller ESSID for det adgangspunkt, du bruger. Dette kaldes også "adgangspunktnavn" eller "netværksnavn".

- Netværksgodkendelse/datakryptering (krypteringsmetode/krypteringstilstand)
Metoden til at kryptere data under trådløs transmission. Kontroller, hvilken sikkerhedsindstilling der bruges: WPA2-PSK (AES), WPA2-PSK (TKIP), WPA-PSK (AES), WPA-PSK (TKIP), WEP (åben systemgodkendelse) eller ingen sikkerhed.
- Adgangskode (krypteringsnøgle/netværksnøgle)
Nøgle til kryptering af data under trådløs transmission. Kaldes også "krypteringsnøglen" eller "netværksnøglen".
- Nøgleindeks (transmissionsnøgle)
Den nøgle, der angives, når WEP bruges til netværksgodkendelse/datakryptering. Brug "1" som indstillingen.



- Hvis der er behov for systemadministratorstatus for at justere netværksindstillingerne, skal du kontakte systemadministratoren for at få flere oplysninger.
- Disse indstillinger er meget vigtige for netværkssikkerheden. Vær forsigtig, når du ændrer disse indstillinger.



- Hvis du ønsker oplysninger om WPS-kompatibilitet og vil have instruktioner om kontrolindstillinger, henvises der til brugervejledningen til adgangspunktet.
- En router er en enhed, der opretter en netværksstruktur (LAN) til at oprette forbindelse til flere computere. En router, der indeholder en indbygget Wi-Fi-funktion, kaldes en "Wi-Fi-router".
- I denne vejledning kaldes alle Wi-Fi-routere og basisstationer for "adgangspunkter".
- Hvis du bruger filtrering af MAC-adresser på dit Wi-Fi-netværk, skal du sørge for at tilføje kameraets MAC-adresse i dit adgangspunkt. Du kan kontrollere dit kameras MAC-adresse ved at vælge MENU (📖31) > fanen [🔑4] > [Trådløse kommunikationsindst.] > [Indstillinger for Wi-Fi] > [Kontroller MAC-adresse].

Før brug

Grundlæggende vejledning

Avanceret vejledning

Grundlæggende oplysninger om kameraet

Auto-/Hybrid auto-metode

Andre optagelsesmetoder

P-metode

Tv-, Av-, M- og C-metode

Afspilningsmetode

Trådløse funktioner

Indstillingsmenu

Tilbehør

Appendiks

Indeks



Brug af WPS-kompatible adgangspunkter

WPS gør det nemt at angive indstillingerne ved oprettelse af forbindelse til enheder over Wi-Fi. Du kan enten bruge Push Button Configuration Method (konfigurationsmetode med trykknop) eller PIN-metode for at opsætte et adgangspunkt, der understøtter WPS.

1 Kontroller, at computeren har forbindelse til et adgangspunkt.

- Der henvises til brugervejledningen til enheden og adgangspunktet med hensyn til, hvordan du kontrollerer forbindelsen.

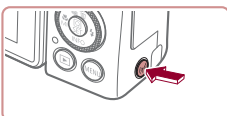

2 Åbn menuen Wi-Fi.

- Tryk på [(Wi-Fi)]-knappen.



- Når skærmen [Kaldenavn til kamera] vises, skal du trykke på [(Up)][(Down)]-knapperne eller dreje [(Left)]-vælgeren for at vælge [OK] og derefter trykke på [(Wi-Fi)]-knappen.

3 Vælg [Computer].

- Tryk på [(Up)][(Down)][(Left)][(Right)]-knapperne, eller drej [(Left)]-vælgeren for at vælge [Computer], og tryk derefter på [(Wi-Fi)]-knappen.

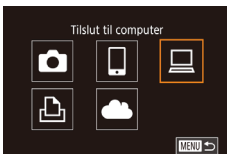

4 Vælg [Tilføj en enhed].

- Tryk på [(Up)][(Down)]-knapperne, eller drej [(Left)]-vælgeren for at vælge [Tilføj en enhed], og tryk derefter på [(Wi-Fi)]-knappen.

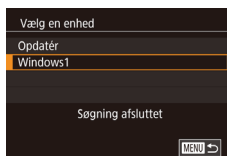
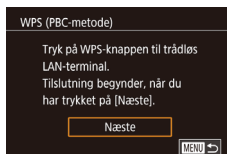
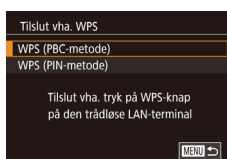
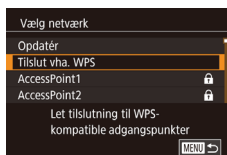

5 Vælg [Tilslut vha. WPS].

- Tryk på [(Up)][(Down)]-knapperne, eller drej [(Left)]-vælgeren for at vælge [Tilslut vha. WPS], og tryk derefter på [(Wi-Fi)]-knappen.

6 Vælg [WPS (PBC-metode)].

- Tryk på [(Up)][(Down)]-knapperne, eller drej [(Left)]-vælgeren for at vælge [WPS (PBC-metode)], og tryk derefter på [(Wi-Fi)]-knappen.

7 Opret forbindelsen.

- Tryk på knappen for WPS-tilslutning på adgangspunktet, og hold den nede i nogle få sekunder.
- Tryk på [(Wi-Fi)]-knappen på kameraet for at gå til næste trin.
- Kameraet opretter forbindelse til adgangspunktet og viser en liste over enheder, der er tilsluttet til det, på skærmen [Vælg en enhed].

8 Vælg målenheden.

- Vælg målenhedens navn (tryk enten på [(Up)][(Down)]-knapperne, eller drej [(Left)]-vælgeren), og tryk derefter på [(Wi-Fi)]-knappen.

Før brug

Grundlæggende vejledning

Avanceret vejledning

Grundlæggende oplysninger om kameraet

Auto-/Hybrid auto-metode

Andre optagelsesmetoder

P-metode

Tv-, Av-, M- og C-metode

Afspilningsmetode

Trådløse funktioner

Indstillingsmenu

Tilbehør

Appendix

Indeks



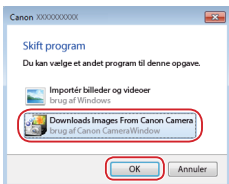
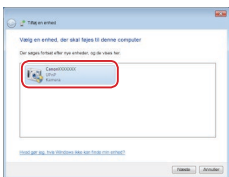
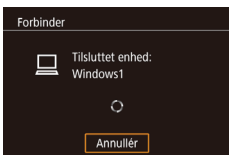

9 Installer en driver (kun ved første Windows-forbindelse).

- Når denne skærm vises på kameraet, skal du klikke på menuen Start på computeren, klikke på [Kontrolpanel] og derefter klikke på [Tilføj en enhed].

- Dobbeltklik på ikonet for det tilsluttede kamera.
- Driverinstallationen starter.
- Efter driverinstallationen er fuldført, og der er oprettet forbindelse mellem kameraet og computeren, vises AutoPlay-skærmen. Der vises intet på kamera-skærmen.

10 Vis CameraWindow.

- Windows: Åbn CameraWindow ved at klikke på [Downloads Images From Canon Camera/Overfør billeder fra Canon Camera].

11 Importer billeder.

- Klik på [Import Images from Camera/ Importer billeder fra kamera], og klik derefter på [Import Untransferred Images/ Importer ikke-overførte billeder].
- Billederne gemmes nu i mappen Billeder på computeren i separate mapper sorteret ud fra dato.
- Klik på [OK] på den skærm, der vises, efter billedimporten er fuldført.

- Hvis du vil se billeder, du gemmer på en computer, skal du bruge præinstalleret eller almindeligt tilgængeligt software, der er kompatibel med de film, der optages med kameraet.



- Hvis du tidligere har oprettet forbindelse til enheder via Wi-Fi-menuen, vises de seneste destinationer først, når du åbner Wi-Fi-menuen. Du kan nemt oprette forbindelse igen ved at trykke på [▲][▼]-knapperne for at vælge enhedsnavnet og derefter trykke på [⊕]-knappen. Hvis du vil tilføje en ny enhed, skal du åbne skærmen til enhedsvalg ved at trykke på [◀][▶]-knapperne og derefter konfigurere indstillingen.
- Hvis du ikke vil have vist de seneste måleenheder, skal du vælge MENU (📖31) > fanen [4] > [Trådløse kommunikationsindst.] > [Indstillinger for Wi-Fi] > [Målhistorik] > [Fra].
- Du kan også ændre kaldenavnet for kameraet på skærmen i trin 2 (📖168).
- Når kameraet har forbindelse til en computer, vises ikke noget på kameraets skærm.
- Hvis du vil frakoble kameraet, skal du slukke for det.
- PIN-koden vises, når du vælger, at der skal vælges [WPS (PIN-metode)] i trin 6 på adgangspunktet. Vælg en enhed på skærmen [Vælg en enhed]. Der er flere oplysninger i den brugervejledning, der fulgte med til dit adgangspunkt.
- Når der er tildelt en forbindelsesdestination i Touch-handlinger (📖127), kan du automatisk oprette forbindelse til en tidligere destination igen ved at trække hen over skærmen med den tildelte bevægelse.

Før brug

Grundlæggende vejledning

Avanceret vejledning

Grundlæggende oplysninger om kameraet

Auto-/Hybrid auto-metode

Andre optagelsesmetoder

P-metode

Tv-, Av-, M- og C-metode

Afspilningsmetode

Trådløse funktioner

Indstillingsmenu

Tilbehør

Appendiks

Indeks



Oprettelse af forbindelse til angivne adgangspunkter

1 Få vist adgangspunkterne på listen.

- Få vist netværkene (adgangspunkterne) på listen som beskrevet i trin 1-4 i "Brug af WPS-kompatible adgangspunkter" (📖 151).

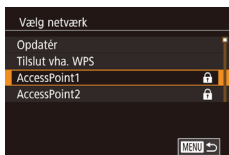

2 Vælg et adgangspunkt.

- Tryk på [▲][▼]-knapperne, eller drej [🌀]-vælgeren for at vælge et netværk (adgangspunkt), og tryk derefter på [🔍]-knappen.



3 Indtast adgangskoden til adgangspunktet.

- Tryk på [🔍]-knappen for at få adgang til tastaturet, og angiv derefter adgangskoden (📖 32).
- Tryk på [▲][▼]-knapperne, eller drej [🌀]-vælgeren for at vælge [Næste], og tryk derefter på [🔍]-knappen.

4 Vælg [Auto].

- Tryk på [▲][▼]-knapperne, eller drej [🌀]-vælgeren for at vælge [Auto], og tryk derefter på [🔍]-knappen.
- Hvis du vil gemme billeder på en tilsluttet computer, skal du udføre proceduren i trin 8 i "Brug af WPS-kompatible adgangspunkter" (📖 151).



- Du kan finde adgangspunktets adgangskode på selve adgangspunktet eller i brugervejledningen til det.
- Hvis der ikke registreres nogen adgangspunkter, når du vælger [Opdater] i trin 2 for at opdatere listen, skal du vælge [Manuelle indstillinger] i trin 2 for at indstille et adgangspunkt manuelt. Følg vejledningen på skærmen, og indtast et SSID samt sikkerhedsindstillinger og en adgangskode.
- Når du bruger et adgangspunkt, som du tidligere har oprettet forbindelse til, til at oprette forbindelse til en anden enhed, vises der [*] for adgangskoden i trin 3. Hvis du vil bruge samme adgangskode, skal du vælge [Næste] (enten skal du trykke på [▲][▼]-knapperne eller dreje [🌀]-vælgeren) og trykke på [🔍]-knappen.

Tidligere adgangspunkter

Du kan automatisk oprette forbindelse igen til ethvert tidligere adgangspunkt ved at udføre trin 4 i "Brug af WPS-kompatible adgangspunkter" (📖 151).

- Hvis du vil tilslutte en enhed via et adgangspunkt, skal du bekræfte, at måleenheden allerede er tilsluttet til adgangspunktet. Følg derefter proceduren fra trin 8 i "Brug af WPS-kompatible adgangspunkter" (📖 151).
- Hvis du vil skifte adgangspunkt, skal du vælge [Skift netværk] på den viste skærm, når du opretter en tilslutning, og derefter enten følge proceduren i "Brug af WPS-kompatible adgangspunkter" (📖 151) fra trin 5 eller proceduren i "Oprettelse af forbindelse til angivne adgangspunkter" (📖 153) fra trin 2.

Før brug

Grundlæggende vejledning

Avanceret vejledning

Grundlæggende oplysninger om kameraet

Auto-/Hybrid auto-metode

Andre optagelsesmetoder

P-metode

Tv-, Av-, M- og C-metode

Afspilningsmetode

Trådløse funktioner

Indstillingsmenu

Tilbehør

Appendiks

Indeks



Afsendelse af billeder til en registreret webtjeneste

Registrering af webtjenester

Brug en smartphone eller en computer til at føje dine webtjenester til kameraet.

- Du skal bruge en smartphone eller en computer med en browser og internetforbindelse for at foretage kameraindstillinger for CANON iMAGE GATEWAY og andre webtjenester.
- På CANON iMAGE GATEWAY-hjemmesiden kan du finde detaljer om browserkrav (Microsoft Internet Explorer osv.), herunder indstillinger og versionsoplysninger.
- Du kan finde oplysninger om de lande og områder, hvor CANON iMAGE GATEWAY er tilgængeligt, på Canons hjemmeside (<http://www.canon.com/cig/>).
- Hvis du vil bruge andre webtjenester end CANON iMAGE GATEWAY, skal du have en konto hos dem. Du kan få yderligere oplysninger på hjemmesiden for hver af de webtjenester, som du vil registrere.
- Der kan forekomme ekstra gebyrer til internetudbyder- og adgangspunktforbindelser.



- Der findes også brugervejledninger til CANON iMAGE GATEWAY, som kan downloades.

Registrering af CANON iMAGE GATEWAY

Link kameraet og CANON iMAGE GATEWAY til hinanden ved at tilføje CANON iMAGE GATEWAY som en destinationswebtjeneste på kameraet. Bemærk, at du skal angive en mailadresse, der bruges på din computer eller smartphone til at modtage en adviseringsmeddelelse for gennemførelse af tilknytningsindstillingerne.

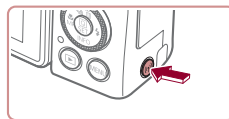

1 Abn menuen Wi-Fi.

- Tryk på [(Wi-Fi)]-knappen.



- Når skærmen [Kaldenavn til kamera] vises, skal du trykke på [▲][▼]-knapperne eller dreje [◂]-(vælgeren for at vælge [OK] og derefter trykke på [(Wi-Fi)]-knappen.



2 Væg [☁].

- Tryk på [▲][▼][◂][▶]-knapperne, eller drej [◂]-(vælgeren for at vælge [☁]), og tryk derefter på [(Wi-Fi)]-knappen.

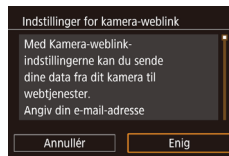

3 Acceptér aftalen om at angive en e-mailadresse.

- Læs den viste aftale, tryk på [◂][▶]-knapperne, eller drej [◂]-(vælgeren for at vælge [Enig], og tryk derefter på [(Wi-Fi)]-knappen.

Før brug

Grundlæggende vejledning

Avanceret vejledning

Grundlæggende oplysninger om kameraet

Auto-/Hybrid auto-metode

Andre optagelsesmetoder

P-metode

Tv-, Av-, M- og C-metode

Afspilningsmetode

Trådløse funktioner

Indstillingsmenu

Tilbehør

Appendiks

Indeks



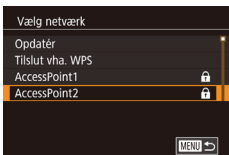

4 Opret forbindelse til et adgangspunkt.

- Opret forbindelse til adgangspunktet som beskrevet i trin 5-7 i "Brug af WPS-kompatible adgangspunkter" (📖 151) eller i trin 2-4 i "Oprettelse af forbindelse til angivne adgangspunkter" (📖 153).



5 Angiv din e-mailadresse.

- Når kameraet har forbindelse til CANON iMAGE GATEWAY via adgangspunktet, vises der en skærm til angivelse af en e-mailadresse.
- Angiv din e-mailadresse, tryk på [▲][▼]-knapperne, eller drej [🌀]-vælgeren for at vælge [Næste], og tryk derefter på [📁]-knappen.



6 Angiv et firecifret tal.

- Angiv et firecifret tal efter eget valg, tryk på [▲][▼]-knapperne, eller drej [🌀]-vælgeren for at vælge [Næste], og tryk derefter på [📁]-knappen.
- Du skal bruge dette firecifrede tal senere, når du opsætter linket til CANON iMAGE GATEWAY i trin 8.

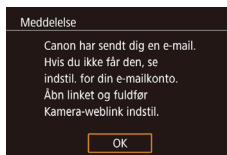

7 Kontroller meddelelsen.

- Når oplysningerne er sendt til CANON iMAGE GATEWAY, modtager du en meddelelse på den e-mailadresse, der er angivet i trin 5.
- Tryk på [📁]-knappen på den næste skærm, hvilket angiver, at der er sendt en meddelelse.
- [☁] ændres nu til [📁].

8 Åbn siden i meddelelsen, og angiv indstillingerne for kameralink.

- Åbn siden, der er link til i meddelelsen, fra en computer eller en smartphone.
- Følg anvisningerne på siden for indstillinger for kameralink.

9 Angiv CANON iMAGE GATEWAY-indstillinger på kameraet.

- Tryk på [▲][▼][◀][▶]-knapperne, eller drej [🌀]-vælgeren for at vælge [📁], og tryk derefter på [📁]-knappen.
- [📁] (📖 162) og CANON iMAGE GATEWAY tilføjes nu som destinationer.
- Du kan tilføje andre webtjenester efter behov. I denne situation skal du følge instruktionerne fra trin 2 i "Registrering af andre webtjenester" (📖 156).



- Sørg for, at postprogrammet på din computer eller smartphone ikke er konfigureret til at blokere e-mail fra relevante domæner. Dette kan forhindre dig i at modtage meddelelsen.

Før brug

Grundlæggende vejledning

Avanceret vejledning

Grundlæggende oplysninger om kameraet

Auto-/Hybrid auto-metode

Andre optagelsesmetoder

P-metode

Tv-, Av-, M- og C-metode

Afspilningsmetode

Trådløse funktioner

Indstillingsmenu

Tilbehør

Appendiks

Indeks





- Du kan også ændre kaldenavnet for kameraet på skærmen i trin 1 (168).
- Hvis du tidligere har oprettet forbindelse til enheder via Wi-Fi-menuen, vises de seneste destinationer først, når du åbner menuen. Tryk på [◀][▶]-knapperne for at få adgang til skærmen til enhedsvalg, og konfigurér derefter indstillingen.
- Når der er tildelt en forbindelsesdestination i Touch-handlinger (127), kan du automatisk oprette forbindelse til en tidligere destination igen ved at trække hen over skærmen med den tildelte bevægelse.

Registrering af andre webtjenester

Du kan også føje webtjenester ud over CANON IMAGE GATEWAY til kameraet.



1 Log ind på CANON IMAGE GATEWAY, og få adgang til siden med kameralinkindstillinger.

- Brug en computer eller en smartphone til at gå til <http://www.canon.com/cig/> for at besøge CANON IMAGE GATEWAY.



2 Konfigurer den webtjeneste, du vil bruge.

- På computeren eller smartphonen skal du få vist skærmen med indstillinger for webtjenesten.
- Følg anvisningerne på skærmen for at fuldføre indstillingerne for de webtjenester, du ønsker at bruge.

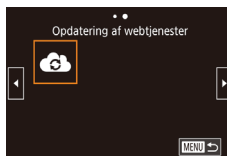

3 Vælg [G].

- Tryk på [(P)]-knappen.
- Tryk på [▲][▼][◀][▶]-knapperne, eller drej [●]-vælgeren for at vælge [G], og tryk derefter på [(G)]-knappen.
- Indstillinger for webtjenesten opdateres nu.



- Hvis nogen af de konfigurerede indstillinger ændres, skal du udføre disse trin igen for at opdatere kameraindstillingerne.

Overførsel af billeder til webtjenester

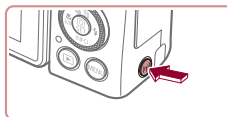

1 Abn menuen Wi-Fi.

- Tryk på [(P)]-knappen.



2 Vælg destinationen.

- Vælg ikonet for den webtjeneste, der skal oprettes forbindelse til (enten ved at trykke på [▲][▼][◀][▶]-knapperne eller ved at dreje [●]-vælgeren), og tryk derefter på [(G)]-knappen.
- Hvis der benyttes flere modtagere eller delingsindstillinger sammen med en webtjeneste, skal du vælge det ønskede punkt på skærmen [Vælg modtager] (tryk enten på [▲][▼]-knapperne, eller drej [●]-vælgeren) og derefter trykke på [(G)]-knappen.

Før brug

Grundlæggende vejledning

Avanceret vejledning

Grundlæggende oplysninger om kameraet

Auto-/Hybrid auto-metode

Andre optagelsesmetoder

P-metode

Tv-, Av-, M- og C-metode

Afspilningsmetode

Trådløse funktioner

Indstillingsmenu

Tilbehør

Appendiks

Indeks



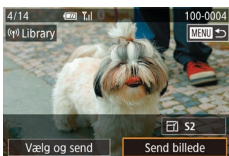

3 Send et billede.

- Drej [●]-vælgeren for at vælge et billede, der skal sendes, tryk på [◀][▶]-knapperne for at vælge [Send billede], og tryk derefter på [●]-knappen.
- Ved overførsel til YouTube skal du læse tjenestevilkårene, vælge [Enig] og trykke på [●]-knappen.
- Tryk på [●]-knappen for at vende tilbage til afspilningsskærmen, når der vises [OK], efter billedet er sendt.



- Forbindelser kræver, at der skal være et hukommelseskort med gemte billeder i kameraet.
- Du kan også sende flere billeder på en gang, ændre billedstørrelsen og tilføje kommentarer, før du sender (160).
- Hvis du vil se billeder, der er uploadet til CANON iMAGE GATEWAY på en smartphone, kan du prøve den dedikerede app Canon Online Photo Album. Download og installer appen Canon Online Photo Album til iPhones eller iPads fra App Store eller til Android-enheder fra Google Play.

Print af billeder trådløst fra en tilsluttet printer

Connect the camera to a printer via Wi-Fi to print as follows. Disse trin viser, hvordan du bruger kameraet som et adgangspunkt, men du kan også bruge et eksisterende adgangspunkt (147).

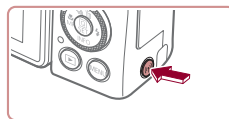

1 Åbn menuen Wi-Fi.

- Tryk på [(Wi)]-knappen.

2 Vælg [☰].

- Tryk på [▲][▼][◀][▶]-knapperne, eller drej [●]-vælgeren for at vælge [☰], og tryk derefter på [●]-knappen.



3 Vælg [Tilføj en enhed].

- Tryk på [▲][▼]-knapperne, eller drej [●]-vælgeren for at vælge [Tilføj en enhed], og tryk derefter på [●]-knappen.
- Kameraets SSID og adgangskode vises.



Før brug

Grundlæggende vejledning

Avanceret vejledning

Grundlæggende oplysninger om kameraet

Auto-/Hybrid auto-metode

Andre optagelsesmetoder

P-metode

Tv-, Av-, M- og C-metode

Afspilningsmetode

Trådløse funktioner

Indstillingsmenu

Tilbehør

Appendiks

Indeks





4 Tilslut printeren til netværket.

- Vælg det SSID (netværksnavn), der vises på printerens Wi-Fi-indstillingsmenu for at oprette en forbindelse.
- Indtast den adgangskode, der vises på kameraet, i adgangskodefeltet.



5 Vælg printeren.

- Vælg printerens navn (tryk enten på [▲][▼]-knapperne, eller drej [●]-vælgeren), og tryk derefter på [Ⓢ]-knappen.

6 Vælg et billede.

- Tryk på [◀][▶]-knapperne, eller drej [●]-vælgeren for at vælge et billede.

7 Åbn printskærmen.

- Tryk på [Ⓢ]-knappen, vælg [📄] i menuen (tryk på [▲][▼][◀][▶]-knapperne, eller drej [●]-vælgeren), og tryk derefter på [Ⓢ]-knappen igen.



8 Print billedet.

- Se "Print af billeder" (📄191) for at få detaljerede printinstruktioner.
- Tryk på [Ⓢ]-knappen, vælg [OK] på bekræftelsesskærmen for afbrydelse (tryk på [◀][▶]-knapperne, eller drej [●]-vælgeren), og tryk derefter på [Ⓢ]-knappen for at afslutte forbindelsen.



- Forbindelser kræver, at der skal være et hukommelseskort med gemte billeder i kameraet.
- Hvis du tidligere har oprettet forbindelse til enheder via Wi-Fi-menuen, vises de seneste destinationer først, når du åbner Wi-Fi-menuen. Du kan nemt oprette forbindelse igen ved at trykke på [▲][▼]-knapperne for at vælge enhedsnavnet og derefter trykke på [Ⓢ]-knappen. Hvis du vil tilføje en ny enhed, skal du åbne skærmen til enhedsvalg ved at trykke på [◀][▶]-knapperne og derefter konfigurere indstillingen.
- Hvis du ikke vil have vist de seneste målenheder, skal du vælge MENU (📖31) > fanen [4] > [Trådløse kommunikationsindst.] > [Indstillinger for Wi-Fi] > [Målhistorik] > [Fra].
- Hvis du vil oprette tilslutning uden at indtaste en adgangskode i trin 4, skal du vælge MENU (📖31) > fanen [4] > [Trådløse kommunikationsindst.] > [Indstillinger for Wi-Fi] > [Adgangskode] > [Fra]. [Adgangskode] vises ikke længere på SSID-skærmen (i trin 3).
- Hvis du vil bruge et andet adgangspunkt, skal du udføre trin 3-4 i "Brug af et andet adgangspunkt" (📖147).
- Når der er tildelt en forbindelsesdestination i Touch-handlinger (📖127), kan du automatisk oprette forbindelse til en tidligere destination igen ved at trække hen over skærmen med den tildelte bevægelse.

Før brug

Grundlæggende vejledning

Avanceret vejledning

Grundlæggende oplysninger om kameraet

Auto-/Hybrid auto-metode

Andre optagelsesmetoder

P-metode

Tv-, Av-, M- og C-metode

Afspilningsmetode

Trådløse funktioner

Indstillingsmenu

Tilbehør

Appendiks

Indeks



Afsendelse af billeder til et andet kamera

Forbind to kameraer med hinanden via Wi-Fi, og modtag billeder mellem dem på følgende måde.

- Det er kun Wi-Fi-kompatible Canon-kameraer, der kan forbindes via Wi-Fi. Du kan ikke oprette forbindelse til et Canon-kamera, medmindre det er Wi-Fi-kompatibelt, selv det understøtter Eye-Fi-kort.

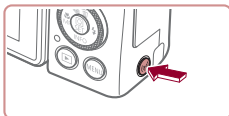

1 Åbn menuen Wi-Fi.

- Tryk på [Wi-Fi]-knappen.



2 Vælg [Kamera].

- Tryk på [Up][Down][Left][Right]-knapperne, eller drej [Vælger]-vælgeren for at vælge [Kamera], og tryk derefter på [OK]-knappen.



3 Vælg [Tilføj en enhed].

- Tryk på [Up][Down]-knapperne, eller drej [Vælger]-vælgeren for at vælge [Tilføj en enhed], og tryk derefter på [OK]-knappen.
- Udfør også trin 1-3 på målkameraet.
- Kameraets forbindelsesoplysninger tilføjes, når [Start tilslutning på målkamera] vises på begge kameraskærme.

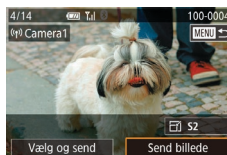

4 Send et billede.

- Drej [Vælger]-vælgeren for at vælge et billede, der skal sendes, tryk på [Left][Right]-knapperne for at vælge [Send billede], og tryk derefter på [OK]-knappen.
- [Overførsel fuldstændt] vises, når billedet er sendt, og skærmen Billedoverførsel vises igen.
- Tryk på [MENU]-knappen, vælg [OK] på bekræftelsesskærmen (tryk på [Left][Right]-knapperne, eller drej [Vælger]-vælgeren), og tryk derefter på [OK]-knappen for at afslutte forbindelsen.



- Forbindelser kræver et hukommelseskort i kameraet.
- Hvis du tidligere har oprettet forbindelse til enheder via Wi-Fi-menuen, vises de seneste destinationer først, når du åbner Wi-Fi-menuen. Du kan nemt oprette forbindelse igen ved at trykke på [Up][Down]-knapperne for at vælge enhedsnavnet og derefter trykke på [OK]-knappen. Hvis du vil tilføje en ny enhed, skal du åbne skærmen til enhedsvalg ved at trykke på [Left][Right]-knapperne og derefter konfigurere indstillingen.
- Hvis du ikke vil have vist de seneste måleenheder, skal du vælge MENU (31) > fanen [4] > [Trådløse kommunikationsindst.] > [Indstillinger for Wi-Fi] > [Målhistorik] > [Fra].
- Du kan også sende flere billeder på en gang og ændre billedstørrelsen, før du sender (160, 162).
- Når der er tildelt en forbindelsesdestination i Touch-handlinger (127), kan du automatisk oprette forbindelse til en tidligere destination igen ved at trække hen over skærmen med den tildelte bevægelse.

Før brug

Grundlæggende vejledning

Avanceret vejledning

Grundlæggende oplysninger om kameraet

Auto-/Hybrid auto-metode

Andre optagelsesmetoder

P-metode

Tv-, Av-, M- og C-metode

Afspilningsmetode

Trådløse funktioner

Indstillingsmenu

Tilbehør

Appendiks

Indeks



Indstillinger for billedafsendelse

Du kan vælge flere billeder, der skal sendes på en gang og ændre billedopløsningen (størrelse), før du sender dem. Nogle webtjenester gør det også muligt at annotere de billeder, som du sender.

Afsendelse af flere billeder

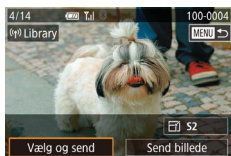

1 Vælg [Vælg og send].

- På billedoverførselsskærmen skal du trykke på [◀][▶]-knapperne for at vælge [Vælg og send] og derefter trykke på [⊕]-knappen.



2 Vælg en udvælgelsesmetode.

- Tryk på [▲][▼]-knapperne, eller drej [⊕]-vælgeren for at vælge en udvælgelsesmetode.

Valg af billeder individuelt

1 Vælg [Vælg].

- Udfør trin 2 i "Afsendelse af flere billeder" (160), vælg [Vælg], og tryk på [⊕]-knappen.



2 Vælg et billede.

- Tryk på [▲][▼][◀][▶]-knapperne for at vælge et billede, der skal sendes, og tryk derefter på [⊕]-knappen. [✓] vises.
- Du kan annullere ved at trykke på [⊕]-knappen igen. [✓] vises ikke længere.
- Gentag denne procedure, hvis du vil vælge flere billeder.
- Tryk på [MENU]-knappen, når du er færdig med at vælge billeder.
- Tryk på [◀][▶]-knapperne, eller drej [⊕]-vælgeren for at vælge [OK], og tryk derefter på [⊕]-knappen.

3 Send billederne.

- Tryk på [◀][▶]-knapperne, eller drej [⊕]-vælgeren for at vælge [Send], og tryk derefter på [⊕]-knappen.



- Du kan også vælge billeder i trin 2 ved at skubbe zoomknappen to gange mod [Q] for at få adgang til visning af enkeltbilleder og derefter trykke på [◀][▶]-knapperne eller dreje [⊕]-vælgeren.

Valg af en række

1 Vælg [Vælg række].

- Udfør trin 2 i "Afsendelse af flere billeder" (160), vælg [Vælg række], og tryk på [⊕]-knappen.

Før brug

Grundlæggende vejledning

Avanceret vejledning

Grundlæggende oplysninger om kameraet

Auto-/Hybrid auto-metode

Andre optagelsesmetoder

P-metode

Tv-, Av-, M- og C-metode

Afspilningsmetode

Trådløse funktioner

Indstillingsmenu

Tilbehør

Appendiks

Indeks





2 Vælg billeder.

- Udfør trin 2-3 i "Valg af en række" (📖 122) for at angive billeder.
- Du kan medtage film ved at trykke på [▲][▼][◀][▶]-knapperne og vælge [Inkl. film] og derefter trykke på [📷]-knappen for at markere indstillingen som valgt (✓).
- Tryk på [▲][▼][◀][▶]-knapperne for at vælge [OK], og tryk derefter på [📷]-knappen.

3 Send billederne.

- Tryk på [◀][▶]-knapperne, eller drej [📷]-vælgeren for at vælge [Send], og tryk derefter på [📷]-knappen.

Afsendelse af favoritbilleder

Send kun billeder, der er mærket som favoritter (📖 126).

1 Vælg [Favoritbilleder].

- Udfør trin 2 i "Afsendelse af flere billeder" (📖 160), vælg [Favoritbilleder], og tryk på [📷]-knappen.
- Der vises en skærm til valg af favoritter. Hvis du ikke vil medtage et billede, skal du vælge billedet og trykke på [📷]-knappen for at fjerne (✓).
- Tryk på [MENU]-knappen, når du er færdig med at vælge billeder, vælg [OK], og tryk derefter på [📷]-knappen.

2 Send billederne.

- Tryk på [◀][▶]-knapperne, eller drej [📷]-vælgeren for at vælge [Send], og tryk derefter på [📷]-knappen.



- I trin 1 er [Favoritbilleder] ikke tilgængeligt, medmindre du har mærket billederne som favoritter.

Bemærkninger om afsendelse af billeder

- Afhængigt af tilstanden for det anvendte netværk, kan det tage lang tid at sende film. Sørg for at holde øje med kameraets batteriniveau.
- Webtjenester har måske en grænse for det antal billeder eller længden af de film, du kan sende.
- For film, som du ikke komprimerer (📖 135), sendes der en separat, komprimeret fil i stedet for originalfilen. Bemærk, at det kan forsinke overførslen, og at filen kun kan sendes, hvis der er tilstrækkelig plads til den på hukommelseskortet.
- Bemærk, at når du sender film til smartphones, afhænger den understøttede billedkvalitet af telefonen. Du kan finde flere oplysninger i telefonens brugervejledning.
- Styrken af det trådløse signal angives på skærmen ved hjælp af følgende ikoner:
[📶] højt, [📶] medium, [📶] lavt, [📶] svagt
- Det tager kortere tid at sende billeder til webtjenester, når du sender billeder, som du har sendt før, og som stadig ligger på CANON iMAGE GATEWAY-serveren.

Før brug

Grundlæggende vejledning

Avanceret vejledning

Grundlæggende oplysninger om kameraet

Auto-/Hybrid auto-metode

Andre optagelsesmetoder

P-metode

Tv-, Av-, M- og C-metode

Afspilningsmetode

Trådløse funktioner

Indstillingsmenu

Tilbehør

Appendiks

Indeks



Valg af opløsningen (Billedstørrelse)

Vælg [F4] på billedoverførselsskærmen ved at trykke på [▲][▼]-knapperne, og tryk derefter på [OK]-knappen. Vælg indstillingen for opløsning (billedstørrelse) på den viste skærm ved at trykke på [▲][▼]-knappen, og tryk derefter på [OK]-knappen.

- Hvis du vil sende billeder i oprindelig størrelse, skal du vælge [Nej] for ændring af størrelse.
- Hvis du vælger [S2], ændres billedstørrelsen for billeder, der er større end den valgte størrelse, før de sendes.
- Billedstørrelsen for film kan ikke ændres.



- Billedstørrelser kan også konfigureres i MENU (31) > fanen [F4] > [Trådløse kommunikationsindst.] > [Indstillinger for Wi-Fi] > [Skift størrelse for at sende].

Tilføjelse af kommentarer

Du kan bruge kameraet til at føje kommentarer til billeder, som du sender til e-mailmodtagere og sociale netværkstjenester. Antallet af tegn og symboler, der kan indtastes, varierer, afhængig af tjenesten.

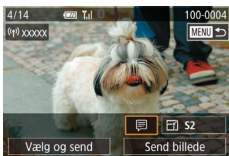

1 Åbn skærmen til tilføjelse af kommentarer.

- Vælg [OK] på billedoverførselsskærmen ved at trykke på [▲][▼][◀][▶]-knapperne, og tryk derefter på [OK]-knappen.

2 Tilføj en kommentar (32).

3 Send billedet.



- Når der ikke angives en kommentar, sendes den kommentar, der er angivet på CANON iMAGE GATEWAY, automatisk.
- Du kan også annotere flere billeder på en gang, før du sender dem. Den samme kommentar føjes til alle billeder, der sendes sammen.

Automatisk afsendelse af billeder (Billedsynkronisering)

Billeder på hukommelseskortet, der endnu ikke er overført, kan sendes til en computer eller en webtjeneste via CANON iMAGE GATEWAY. Bemærk, at du kan sende billeder til andre steder end webtjenester.

Første klargøring

Gør kameraet klar

Registrer [OK] som destinationen. Installér og konfigurer Image Transfer Utility, gratis software, der er kompatibelt med Billedsynk.



1 Tilføj [OK] som en destination.

- Tilføj [OK] som en destination som beskrevet i "Registrering af CANON iMAGE GATEWAY" (154).
- Hvis du vil medtage en webtjeneste som destinationen, skal du logge på CANON iMAGE GATEWAY (154), vælge din kameramodel, åbne skærmen med webtjenesteindstillinger og vælge destinationswebtjenesten i indstillingerne for Billedsynk. Du kan finde flere oplysninger i Hjælp til CANON iMAGE GATEWAY.

2 Vælg den type billeder, som du vil sende (kun ved afsendelse af film med billeder).

- Tryk på [MENU]-knappen, vælg [Trådløse kommunikationsindst.] på fanen [F4], og vælg derefter [Indstillinger for Wi-Fi] (31).

Før brug

Grundlæggende vejledning

Avanceret vejledning

Grundlæggende oplysninger om kameraet

Auto-/Hybrid auto-metode

Andre optagelsesmetoder

P-metode

Tv-, Av-, M- og C-metode

Afspilningsmetode

Trådløse funktioner

Indstillingsmenu

Tilbehør

Appendiks

Indeks



- Tryk på [▲][▼]-knapperne for at vælge [Billedsynk.], og tryk derefter på [▲][▼]-knapperne for at vælge [Stillbill./film].

Gør computeren klar

Installer og konfigurer softwaren på destinationscomputeren.



1 Installer Image Transfer Utility.

- Installer Image Transfer Utility på en computer med internetforbindelse ved at følge trin 1-2 i "Installation af CameraWindow" (📖 149).
- Image Transfer Utility kan også downloades fra siden Image Sync-indstillinger på CANON iMAGE GATEWAY (📖 162).

2 Registrer kameraet.

- Windows: Højreklik på [🖨️] på proceslinjen, og klik derefter på [Add new camera/ Tilføj nyt kamera].
- Mac OS: Klik på [🖨️] på menulinjen, og klik derefter på [Add new camera/ Tilføj nyt kamera].
- Der vises en liste over kameraer, der er sammenkædet med CANON iMAGE GATEWAY. Vælg det kamera, du vil sende billeder fra.
- Når kameraet er registreret og computeren er klar til at modtage billeder, skifter ikonet til [📷].

Afsendelse af billeder

De billeder, du sender fra kameraet, gemmes automatisk på computeren. Hvis den computer, som du vil sende billeder til, er slukket, gemmes billederne midlertidigt på CANON iMAGE GATEWAY-serveren. Lagrede billeder slettes med jævne mellemrum, så du skal sørge for at tænde computeren og gemme billederne.

1 Send billeder.

- Udfør trin 1-2 i "Overførsel af billeder til webtjenester" (📖 156), og vælg [📷].
- Sendte billeder er mærket med et [📷]-ikon.

2 Gem billederne på computeren.

- Billederne gemmes automatisk på computeren, når du tænder den.
- Billederne sendes automatisk til webtjenester fra CANON iMAGE GATEWAY-serveren, selv hvis computeren er slukket.



- Når du sender billeder, skal du bruge en fuldt opladet batteripakke.



- Selv hvis billederne er importeret til computeren med en anden metode, sendes de eventuelle billeder, der ikke er sendt til computeren via CANON iMAGE GATEWAY, til computeren.
- Det er hurtigere at sende, når destinationen er en computer på samme netværk som kameraet, fordi billederne sendes via adgangspunktet i stedet for CANON iMAGE GATEWAY. Bemærk, at billeder, der gemmes på computeren, sendes til CANON iMAGE GATEWAY, så computeren skal have internetforbindelse.

Før brug

Grundlæggende vejledning

Avanceret vejledning

Grundlæggende oplysninger om kameraet

Auto-/Hybrid auto-metode

Andre optagelsesmetoder

P-metode

Tv-, Av-, M- og C-metode

Afspilningsmetode

Trådløse funktioner

Indstillingsmenu

Tilbehør

Appendiks

Indeks



Visning af billeder, der er sendt via Billedsynk. på en smartphone

Installer appen Canon Online Photo Album (Canon OPA), hvis du vil bruge din smartphone til at se og downloade billeder, der er sendt via Billedsynk., mens de lagres midlertidigt på CANON iMAGE GATEWAY-serveren. Forbered denne anvendelse ved at aktivere smartphoneadgang på følgende måde.

- Kontroller, at du har udført de indstillinger, der er beskrevet i "Gør computeren klar" (163).
- Download og installer appen Canon Online Photo Album til iPhones eller iPads fra App Store eller til Android-enheder fra Google Play.
- Log på CANON iMAGE GATEWAY (154), vælg din kameramodel, åbn skærmen med webtjenesteindstillinger, og aktiver visning og download fra en smartphone i indstillingerne for Billedsynk. Du kan finde flere oplysninger i Hjælp til CANON iMAGE GATEWAY.



- Når billederne, der er lagret midlertidigt på CANON iMAGE GATEWAY-serveren, er blevet slettet, kan de ikke længere vises.
- Billeder, du har sendt, før du aktiverede visning og download i indstillingerne for Billedsynk., kan ikke åbnes på denne måde.



- Hvis du ønsker anvisninger for Canon Online Photo Album, henvises du til Hjælp til Canon Online Photo Album.

Brug en smartphone til at se kamerabilleder og styre kameraet

Du kan gøre følgende med den dedikerede smartphoneapp Camera Connect.

- Gennemse billeder på kameraet og gemme dem på smartphonen
- Geotag billeder under optagelse (164)
- Fjernbetjen kameraet fra en smartphone (165)



- Indstillinger for beskyttelse af personlige oplysninger skal konfigureres på forhånd for at tillade billedvisning på smartphonen (144, 146, 167).

Geotagging af billeder under optagelse

Stilbilleder og film, du optager, kan geotagges ved brug af GPS-information (f.eks. breddegrad, længdegrad og højde) fra en Bluetooth-aktiveret smartphone. Du kan gennemse de registrerede GPS-information på kameraet (113). Med softwaren (189) kan du også få vist positionerne på et kort med stilbilleder og film vist ud for dem.

1 Opret parring mellem kameraet og smartphonen via Bluetooth (142).

2 Vælg [GPS-indstillinger].

- Tryk på [MENU]-knappen, vælg [GPS-indstillinger] på fanen [4], og tryk derefter på [OK]-knappen.

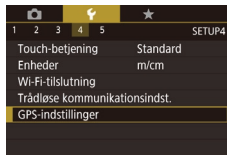

Før brug

Grundlæggende vejledning

Avanceret vejledning

Grundlæggende oplysninger om kameraet

Auto-/Hybrid auto-metode

Andre optagelsesmetoder

P-metode

Tv-, Av-, M- og C-metode

Afspilningsmetode

Trådløse funktioner

Indstillingsmenu

Tilbehør

Appendiks

Indeks





3 Konfigurer indstillingen.

- Vælg [GPS via mobil], og tryk derefter på [◀][▶]-knapperne, eller drej [🌀]-vælgeren for at vælge [Akt.].

4 Optag.

- De stillbilleder og film, du optager, geotages nu ved brug af smartphonens GPS-information, som du kan kontrollere som beskrevet i "Visning af GPS-information" (📖 113).
- Næste gang, efter start af Camera Connect på din smartphone, skal du sørge for, at kameraet og smartphonen er forbundet via Bluetooth før optagelse.



- Billeder geotages ikke på denne måde, medmindre Camera Connect kører.
- De GPS-informationer, der føjes til din film, hentes til en start, når du begynder at optage.
- GPS-information kan ikke opdateres, medmindre Wi-Fi er deaktiveret.
- De GPS-information, der føjes til billeder i live view-fjernoptagelse, hentes til en start, når du skifter til en Wi-Fi-forbindelse.
- Billeder kan ikke geotages, hvis du opretter forbindelse via NFC eller Bluetooth, når kameraet er slukket.
- Andre kan muligvis finde eller identificere dig ved hjælp af positionsoplysningerne i dine geotagede stillbilleder eller film. Vær forsigtig, når du deler disse billeder med andre, f.eks. når du lægger billeder ud på nettet, hvor mange andre kan se dem.



- GPS-hentningsstatus angives ved hjælp af følgende ikoner. [GPS] hentes, [GPS] hentes ikke
- Hvis du vil kontrollere de GPS-informationer, der hentes fra smartphonen, skal du vælge MENU (📖 31) > fanen [📷] > [GPS-indstillinger] > [Visning af GPS-information].

Fjernbetjening af kameraet fra en smartphone

Betjening af kameraet via Wi-Fi

Du kan tage billeder eller optage film, når du får vist en optagelsesskærm på din smartphone.



- Indstillinger for beskyttelse af personlige oplysninger skal konfigureres på forhånd for at tillade billedvisning på smartphonen (📖 146).

1 Monter kameraet.

- Hold kameraet stille ved at montere det på et stativ, eller tag andre forholdsregler.

2 Tilslut kamera og smartphone (📖 146).

- Vælg [Ja] under indstillinger for beskyttelse af personlige oplysninger.

3 Vælg live-view-fjernoptagelse.

- I Camera Connect på smartphonen skal du vælge [Remote live view shooting/ Live-view-fjernoptagelse].
- Når kameraet er klar til live-view-fjernoptagelse, vises der et live-billede fra kameraet på din smartphone.
- På dette tidspunkt vises der en meddelelse på kameraet, og alle handlinger bortset fra at trykke på knappen ON/OFF deaktiveres.

4 Optag.

- Brug smartphonen til at optage.

Før brug

Grundlæggende vejledning

Avanceret vejledning

Grundlæggende oplysninger om kameraet

Auto-/Hybrid auto-metode

Andre optagelsesmetoder

P-metode

Tv-, Av-, M- og C-metode

Afspilningsmetode

Trådløse funktioner

Indstillingsmenu

Tilbehør

Appendiks

Indeks





- Fokusering kan tage længere tid.
- Billedvisning eller lukkerens udløsningsstidspunkt kan være forsinket afhængigt af forbindelsens status.



- Eventuelle grove motivbevægelser, der vises på smartphonen på grund af tilslutningsmiljøet, påvirker ikke de optagede billeder.
- Optagne billeder overføres ikke til smartphonen. Brug smartphonen til at gennemse og overføre billeder fra kameraet.

Betjening af kameraet via Bluetooth

Du kan bruge en Bluetooth-aktiveret smartphone til fjernoptagelse og skift af billedvisning. Dette er praktisk, hvis du hurtigt vil oprette forbindelse under optagelse, eller hvis du vil styre afspilning, mens der er oprettet forbindelse til et tv.

1 Klargør kameraet.

- Indstil optagelsesmetoden og optagelsesfunktionerne på kameraet.
- Hold kameraet stille ved at montere det på et stativ, eller tag andre forholdsregler under optagelse.

2 Tilslut kamera og smartphone (142).

- Kontroller, at der er oprettet Bluetooth-forbindelse.

3 Vælg Bluetooth-fjernbetjeningen.

- Vælg [Bluetooth remote controller/ Bluetooth-fjernbetjening] i Camera Connect på smartphonen.
- Smartphoneskærmen skifter til en skærm for fjernbetjening via Bluetooth.

4 Optag og skift billeder.

- Brug smartphonen til at optage i optagelsesmetode, og skift billeder i afspilningsmetode.



- [Bluetooth remote controller/Bluetooth-fjernbetjening] er ikke tilgængelig via Wi-Fi.



- Du kan kontrollere Bluetooth-tilslutningsstatus ved at se på ikonet på skærmen (142).

Før brug

Grundlæggende vejledning

Avanceret vejledning

Grundlæggende oplysninger om kameraet

Auto-/Hybrid auto-metode

Andre optagelsesmetoder

P-metode

Tv-, Av-, M- og C-metode

Afspilningsmetode

Trådløse funktioner

Indstillingsmenu

Tilbehør

Appendiks

Indeks



Redigering eller sletning af indstillinger for Wi-Fi

Redigér eller slet indstillinger for Wi-Fi på følgende måde.

Redigering af forbindelsesoplysninger

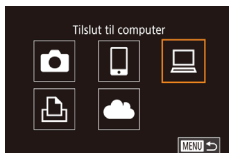

1 Åbn Wi-Fi-menuen, og vælg en enhed, der skal redigeres.

- Tryk på [☰]-knappen.
- Tryk på [▲][▼][◀][▶]-knapperne, eller drej [🌀]-vælgeren for at vælge ikonet for en enhed, der skal redigeres, og tryk derefter på [📁]-knappen.

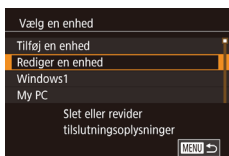

2 Vælg [Redigér en enhed].

- Tryk på [▲][▼]-knapperne, eller drej [🌀]-vælgeren for at vælge [Redigér en enhed], og tryk derefter på [📁]-knappen.



3 Vælg den enhed, der skal redigeres.

- Tryk på [▲][▼]-knapperne, eller drej [🌀]-vælgeren for at vælge den enhed, der skal redigeres, og tryk derefter på [📁]-knappen.

4 Vælg det punkt, du vil redigere.

- Tryk på [▲][▼]-knapperne, eller drej [🌀]-vælgeren for at vælge et punkt, der skal redigeres, og tryk derefter på [📁]-knappen.
- Hvilke punkter du kan ændre, afhænger af enheden eller tjenesten.

Punkter, der kan konfigureres	Forbindelse				
					Webtjenester
[Skift kaldenavn til enhed] (📖167)	○	○	○	○	–
[Vis indstillinger] (📖168)	–	○	–	–	–
[Slet tilslutningsoplysninger] (📖167)	○	○	○	○	–

○ : Kan konfigureres

– : Kan ikke konfigureres

Ændring af kaldenavn til enhed

Du kan ændre enhedens kaldenavn (viste navn), som vises på kameraet.

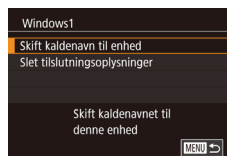

- Udfør trin 4 i "Redigering af forbindelsesoplysninger" (📖167), vælg [Skift kaldenavn til enhed], og tryk på [📁]-knappen.
- Tryk på [📁]-knappen for at åbne tastaturet (📖32), og indtast derefter et nyt kaldenavn.

Sletning af tilslutningsoplysninger

Slet tilslutningsoplysninger (oplysninger om de enheder, som du har oprettet forbindelse til) på følgende måde.



- Udfør trin 4 i "Redigering af forbindelsesoplysninger" (📖167), og vælg [Slet tilslutningsoplysninger], og tryk på [📁]-knappen.
- Når der vises [Slet?], skal du trykke på [◀][▶]-knapperne eller dreje [🌀]-vælgeren for at vælge [OK] og derefter trykke på [📁]-knappen.
- Tilslutningsoplysningerne slettes.

Før brug

Grundlæggende vejledning

Avanceret vejledning

Grundlæggende oplysninger om kameraet

Auto-/Hybrid auto-metode

Andre optagelsesmetoder

P-metode

Tv-, Av-, M- og C-metode

Afspilningsmetode

Trådløse funktioner

Indstillingsmenu

Tilbehør

Appendiks

Indeks



Angivelse af billeder, der kan vises på smartphones

Angiv, hvilke billeder på kameraets hukommelseskort som skal kunne vises på smartphones, der er sluttet til kameraet.



- Vælg [Vis indstillinger] i trin 4 af "Redigering af forbindelsesoplysninger" (167), og vælg den ønskede indstilling.



- Ved live-view-fjernoptagelse skal du vælge [Til].

Skift af kaldenavnet for kameraet

Rediger kameraets kaldenavn (der vises på tilsluttede enheder) efter ønske.



1 Vælg [Trådløse kommunikationsindst.].

- Tryk på [MENU]-knappen, og vælg [Trådløse kommunikationsindst.] på fanen [4] (31).

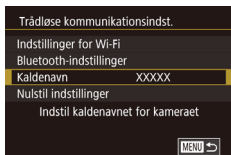

2 Vælg [Kaldenavn].

- Tryk på [▲][▼]-knapperne, eller drej [●]-vælgeren for at vælge [Kaldenavn], og tryk derefter på [●]-knappen.



3 Rediger kaldenavnet.

- Tryk på [●]-knappen for at åbne tastaturet (32), og indtast derefter et kaldenavn.



- Der vises en meddelelse, hvis det kaldenavn, som du forsøger at angive, starter med et symbol eller et mellemrum. Tryk på [●]-knappen, og angiv et andet kaldenavn.
- Du kan også ændre kaldenavnet fra skærmen [Kaldenavn til kamera], der vises, når du første gang bruger Wi-Fi. I denne situation skal du markere tekstfeltet, trykke på [●]-knappen for at få adgang til tastaturet og derefter angive et nyt kaldenavn.

Før brug

Grundlæggende vejledning

Avanceret vejledning

Grundlæggende oplysninger om kameraet

Auto-/Hybrid auto-metode

Andre optagelsesmetoder

P-metode

Tv-, Av-, M- og C-metode

Afspilningsmetode

Trådløse funktioner

Indstillingsmenu

Tilbehør

Appendiks

Indeks



Gendannelse af trådløse kommunikationsindstillinger til standard

De trådløse kommunikationsindstillinger kan ændres tilbage til standardindstillingerne, hvis kameraet får ny ejer, eller du bortskaffer det. Alle trådløse kommunikationsindstillinger slettes også, hvis du sletter alle indstillingerne for webtjeneste. Sørg for at nulstille alle trådløse kommunikationsindstillinger, før du bruger denne indstilling.



1 Vælg [Trådløse kommunikationsindst.].

- Tryk på [MENU]-knappen, og vælg [Trådløse kommunikationsindst.] på fanen [4] (131).

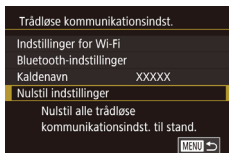

2 Vælg [Nulstil indstillinger].

- Tryk på [▲][▼]-knapperne, eller drej [0]-vælgeren for at vælge [Nulstil indstillinger], og tryk derefter på [0]-knappen.

3 Gendan standardindstillingerne.

- Tryk på [◀][▶]-knapperne, eller drej [0]-vælgeren for at vælge [OK], og tryk derefter på [0]-knappen.
- De trådløse kommunikationsindstillinger er nu nulstillet.



- Hvis du vil nulstille andre indstillinger end de trådløse kommunikationsindstillinger til standardindstillinger, skal du vælge [Nulstil kamera] på fanen [5] (178).

Fjernelse af oplysninger for enheder, der er parret via Bluetooth

Før parring med en anden smartphone skal du fjerne oplysningerne om eventuelle tilsluttede smartphones.

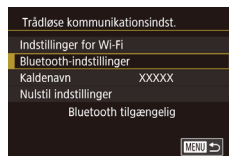

1 Vælg [Bluetooth-indstillinger].

- Tryk på [MENU]-knappen, og vælg fanen [4] > [Trådløse kommunikationsindst.] > [Bluetooth-indstillinger].



2 Vælg [Kontrollér/slet forbind.info.].

- Tryk på [▲][▼]-knapperne, eller drej [0]-vælgeren for at vælge [Kontrollér/slet forbind.info.], og tryk derefter på [0]-knappen.

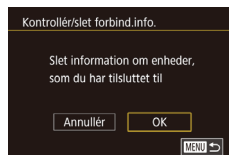

3 Ryd oplysningerne.

- På skærmen [Kontrollér/slet forbind.info.] skal du trykke på [0]-knappen.
- Når der er vist [Slet information om enheder, som du har tilsluttet til], skal du trykke på [◀][▶]-knapperne eller dreje [0]-vælgeren for at vælge [OK] og derefter trykke på [0]-knappen.

4 Slet kameraoplysningerne.

- I Bluetooth-indstillingsmenuen på din smartphone skal du slette de kameraoplysninger, der er registreret på telefonen.



Før brug

Grundlæggende vejledning

Avanceret vejledning

Grundlæggende oplysninger om kameraet

Auto-/Hybrid auto-metode

Andre optagelsesmetoder

P-metode

Tv-, Av-, M- og C-metode

Afspilningsmetode

Trådløse funktioner

Indstillingsmenu

Tilbehør

Appendiks

Indeks



Indstillingsmenu

Brugerdefiner eller justér kameraets grundlæggende funktioner, så det bliver lettere at bruge

Justering af kameraets grundlæggende funktioner

MENU-indstillinger (📖31) på fanerne [👉1], [👉2], [👉3], [👉4] og [👉5] kan konfigureres. Tilpas ofte brugte funktioner, så de passer til dine behov.

Databaseret billedlagring

I stedet for at gemme billeder i mapper, der oprettes hver måned, kan kameraet oprette mapper for hver dag, du tager billeder, der skal gemmes.

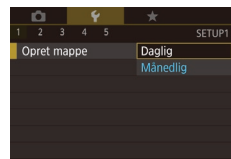

- Vælg [Opret mappe] på fanen [👉1], og vælg derefter [Daglig].
- Billeder gemmes nu i mapper, der oprettes på hver optagelsesdato.

Filnummerering

Dine billeder nummereres automatisk i rækkefølge (0001 til 9999) og gemmes i mapper med op til 2.000 billeder hver. Du kan ændre kameraets tildeling af filnumre.

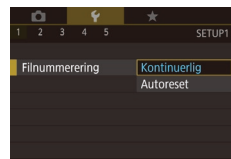

- Vælg [Filnummerering] på fanen [👉1], og vælg derefter den ønskede indstilling.

Kontinuerlig	Billeder nummereres fortløbende (indtil billede 9999 tages/gemmes), selv hvis du skifter hukommelseskort.
Autoreset	Billednummerering nulstilles til 0001, hvis du skifter hukommelseskort, eller når der oprettes en ny mappe.

Før brug

Grundlæggende vejledning

Avanceret vejledning

Grundlæggende oplysninger om kameraet

Auto-/Hybrid auto-metode

Andre optagelsesmetoder

P-metode

Tv-, Av-, M- og C-metode

Afspilningsmetode

Trådløse funktioner

Indstillingsmenu

Tilbehør

Appendiks

Indeks





- Uanset hvilken indstilling, der vælges her, kan billeder nummereres fortløbende efter nummeret på det sidste billede på et isat hukommelseskort. Brug et tomt (eller formateret, 171) hukommelseskort for at begynde at gemme billeder fra 0001.

Formatering af hukommelseskort

Før du bruger et nyt hukommelseskort eller et, der er blevet formateret i en anden enhed, skal du formatere kortet med kameraet. Formateringen sletter alle data på hukommelseskortet. Kopier billederne fra hukommelseskortet til en computer før formateringen, eller sørg for anden sikkerhedskopiering.

1 Abn skærbilledet [Formatér].

- Vælg [Formatér] på fanen [1], og tryk derefter på [OK]-knappen.



2 Vælg [OK].

- Tryk på [Left][Right]-knapperne, eller drej [Wheel]-vælgeren for at vælge [OK], og tryk derefter på [OK]-knappen.



3 Formater hukommelseskortet.

- Tryk på [Up][Down]-knapperne, eller drej [Wheel]-vælgeren for at vælge [OK] efter bekræftelsesmeddelelsen, og tryk derefter på [OK]-knappen for at starte formateringen.
- Når formateringen er færdig, vises [Formatéring af hukommelseskort afsluttet]. Tryk på [OK]-knappen.



- Formatering af et hukommelseskort eller sletning af dataene på det sletter ikke indholdet fuldstændigt, da processen blot ændrer oplysningerne om filhåndtering på kortet. Tag dine forholdsregler ved bortskaffelse af et hukommelseskort, f.eks. ved at ødelægge kortet fysisk, så du undgår at videregive personlige oplysninger.



- Hukommelseskortets samlede kapacitet, der vises på formateringsskærbilledet, kan være mindre end angivet på hukommelseskortet.

Formatering på lavt niveau

Udfør formatering på lavt niveau under følgende omstændigheder: [Hukommelseskortfej] vises, kameraet fungerer ikke korrekt, læsning/skrivning af billeder på kortet er langsom, kontinuerlig optagelse er langsom eller filmoptagelse stopper pludseligt. Formatering på lavt niveau sletter alle data på hukommelseskortet. Kopier billederne fra hukommelseskortet til en computer før formatering på lavt niveau, eller sørg for anden sikkerhedskopiering.

- På skærmen i trin 2 af "Formatering af hukommelseskort" (171) skal du trykke på [Down]-knappen for at vælge [Low Level Format]. Der vises et [Checkmark]-ikon.
- Udfør trin 2 i "Formatering af hukommelseskort" (171) for at fortsætte formateringen.



- Formatering på lavt niveau tager længere tid end proceduren i "Formatering af hukommelseskort" (171), da data slettes fra alle hukommelseskortets lagerområder.
- Du kan stoppe en igangværende formatering på lavt niveau ved at vælge [Stop]. Når dette gøres, slettes alle data, men hukommelseskortet kan bruges normalt.

Før brug

Grundlæggende vejledning

Avanceret vejledning

Grundlæggende oplysninger om kameraet

Auto-/Hybrid auto-metode

Andre optagelsesmetoder

P-metode

Tv-, Av-, M- og C-metode

Afspilningsmetode

Trådløse funktioner

Indstillingsmenu

Tilbehør

Appendiks

Indeks



Ændring af videosystemet

Indstil videosystemet på et fjernsyn, der skal bruges til visning. Denne indstilling bestemmer billedkvaliteten (billedhastighed), der er tilgængelig for film.

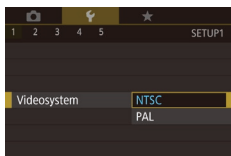

- Vælg [Videosystem] på fanen [F1], og vælg derefter en indstilling.

Kalibrering af elektronisk vaterpas

Kalibrér det elektroniske vaterpas, hvis du synes, at kameraet ikke tager billeder, der er i vater.

Kalibreringen bliver mere præcis, hvis du får vist hjælpelinjer (103) for at gøre det nemmere at placere kameraet i vater på forhånd.

1 Kontroller, at kameraet er i vater.

- Anbring kameraet på en jævn flade, f.eks. et bord.

2 Kalibrér det elektroniske vaterpas.

- Vælg [Elektr. vaterpas] på fanen [F1], og tryk derefter på [OK]-knappen.
- Vælg [Kalibrering af vandret rul] for at justere hældning mod venstre/højre, og vælg [Kalibrering af lodret hældning] efterfulgt af [OK]-knappen for at justere hældningen fremad/bagud. Der vises en bekræftelsesmeddelelse.
- Vælg [OK], og tryk derefter på [OK]-knappen.



Nulstilling af elektronisk vaterpas

Gendan standardværdierne for det elektroniske vaterpas på følgende måde: Bemærk, at dette kun er muligt, hvis du har kalibreret det elektroniske vaterpas.



- Vælg [Elektr. vaterpas] på fanen [F1], og tryk derefter på [OK]-knappen.
- Vælg [Nulstil], og tryk derefter på [OK]-knappen.
- Vælg [OK], og tryk derefter på [OK]-knappen.

Redigering af farver for oplysningerne på skærmen

► Stillbillede ► Film

De oplysninger, der vises på optagelsesskærmen og -menuerne, kan ændres til en farve, der egner sig til optagelse i svag belysning. Det er nyttigt at aktivere denne indstilling for metoder som f.eks. [Til] (67).



- Vælg [Natvisning] på fanen [F2], og vælg derefter [Til] (31).
- Du kan gendanne den oprindelige visning ved at trykke på [Fra].



- Du kan også vende indstillingen tilbage til [Fra] ved at holde [▼]-knappen nede i mindst et sekund.

Før brug

Grundlæggende vejledning

Avanceret vejledning

Grundlæggende oplysninger om kameraet

Auto-/Hybrid auto-metode

Andre optagelsesmetoder

P-metode

Tv-, Av-, M- og C-metode

Afspilningsmetode

Trådløse funktioner

Indstillingsmenu

Tilbehør

Appendiks

Indeks



Brug af Eco-tilstand

Denne funktion giver dig mulighed for at spare batteristrøm i optagelsesmetode. Når kameraet ikke bruges, bliver skærmen hurtigt mørk for at reducere batteriforbruget.



1 Konfigurer indstillingen.

- Vælg [Eco-tilstand] på fanen [F2], og vælg derefter [Til].
- [ECO] vises nu på optagelsesskærmen (1204).
- Skærmen bliver mørk, når kameraet ikke bruges i ca. to sekunder. Skærmen slukkes ca. ti sekunder efter, at den er blevet mørk. Kameraet slukkes efter ca. tre minutters inaktivitet.

2 Optag.

- Når skærmen er slukket, men objektivet stadig er ude, skal du trykke udløserknappen halvt ned for at aktivere skærmen og gøre klar til optagelse.

Justering af Energisparer

Justér tidspunkt for automatisk deaktivering af kamera, skærm og søger (Autosluk, Display Fra og Søger Fra (127)).



- Vælg [Energisparer] på fanen [F2], og tryk derefter på [OK]-knappen.
- Vælg et punkt, tryk på [OK]-knappen, og tryk derefter på [▲][▼]-knapperne, eller drej [ROTOR]-vælgeren for at konfigurere indstillingen.



- [Display Fra] og [Autosluk] kan ikke konfigureres i Eco-tilstand (1173) er indstillet til [Til].

Skærmens lysstyrke

Lysstyrken for skærmen og søgeren kan indstilles separat. Før justeringen skal du sikre dig, at displayet til justering er aktiveret.

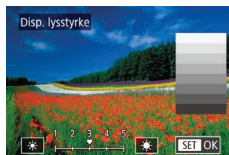

- Vælg fanen [F2] > [Disp. lysstyrke], tryk på [OK]-knappen, og tryk derefter på [◀][▶]-knapperne, eller drej [ROTOR]-vælgeren for at justere lysstyrken.



- Tryk på [▼]-knappen, og hold den nede i mindst ét sekund for at opnå maksimal lysstyrke. (Derved tilsidesættes indstillingen af [Disp. lysstyrke] på fanen [F2]). Gendan den oprindelige lysstyrke ved at trykke på [▼]-knappen igen og holde den nede i mindst ét sekund, eller genstart kameraet.

Før brug

Grundlæggende vejledning

Avanceret vejledning

Grundlæggende oplysninger om kameraet

Auto-/Hybrid auto-metode

Andre optagelsesmetoder

P-metode

Tv-, Av-, M- og C-metode

Afspilningsmetode

Trådløse funktioner

Indstillingsmenu

Tilbehør

Appendiks

Indeks



Verdensur

Når du rejser i udlandet, kan du sikre, at dine billeder altid har korrekt lokalt dato og klokkeslæt ved blot på forhånd at registrere rejsemålet og skifte til den relevante tidszone. Med denne praktiske funktion er det ikke nødvendigt at indstille dato/tid manuelt.

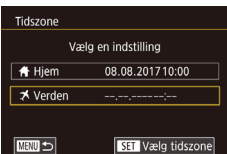
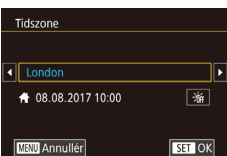
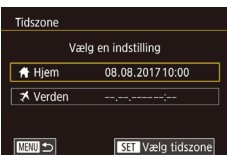

1 Angiv din egen tidszone.

- Vælg [Tidszone] på fanen [F2], og tryk derefter på [F5]-knappen.
- Når du konfigurerer denne indstilling første gang, skal du kontrollere, at der er valgt [Hjem] og derefter trykke på [F5]-knappen.
- Tryk på [◀][▶]-knapperne for at vælge din egen tidszone.
- Du kan indstille sommertid (plus 1 time) ved at vælge [☀] ved at trykke på [▲][▼]-knapperne eller ved at dreje [☀]-vælgeren og derefter vælge [☀] ved at trykke på [◀][▶]-knapperne.
- Tryk på [F5]-knappen.

2 Angiv dit rejsemål.

- Tryk på [▲][▼]-knapperne, eller drej [☀]-vælgeren for at vælge [X Verden], og tryk derefter på [F5]-knappen.
- Tryk på [◀][▶]-knapperne for at vælge destinationen.
- Indstil om nødvendigt sommertid som i trin 1.
- Tryk på [F5]-knappen.

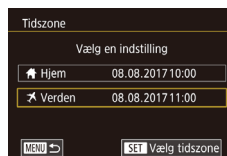

3 Skift til rejsemålets tidszone.

- Tryk på [▲][▼]-knapperne, eller drej [☀]-vælgeren for at vælge [X Verden], og tryk derefter på [MENU]-knappen.
- [X] vises nu i [Tidszone] og på optagelsesskærm-billederne (204).



- Hvis du ændrer dato eller klokkeslæt i metoden [X] (22), opdateres klokkeslæt og dato for [Hjem] automatisk.

Dato og klokkeslæt

Du kan indstille dato og klokkeslæt på følgende måde.



- Vælg [Dato/Tid] på fanen [F2], og tryk derefter på [F5]-knappen.
- Tryk på [◀][▶]-knapperne for at vælge en indstilling, og tilpas derefter indstillingen, enten ved at trykke på [▲][▼]-knapperne eller dreje [☀]-vælgeren.

Objektivets tilbagetrækningstid

Af sikkerhedsmæssige årsager trækkes objektivet normalt tilbage ca. ét minut, efter at du har trykket på [▶]-knappen i optagelsesmetode (26). Hvis objektivet skal trækkes tilbage med det samme, når du trykker på [▶]-knappen, skal du indstille tilbagetrækningstiden til [0 sek.].

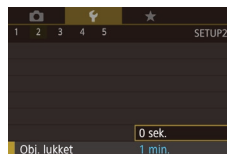

- Vælg [Obj. lukket] på fanen [F2], og vælg derefter [0 sek.].

Før brug

Grundlæggende vejledning

Avanceret vejledning

Grundlæggende oplysninger om kameraet

Auto-/Hybrid auto-metode

Andre optagelsesmetoder

P-metode

Tv-, Av-, M- og C-metode

Afspilningsmetode

Trådløse funktioner

Indstillingsmenu

Tilbehør

Appendiks

Indeks



Sprog på skærmen

Skift sproget på skærmen efter behov.



- Vælg [Sprog] på fanen [3], og tryk derefter på [OK]-knappen.
- Tryk på [▲][▼][◀][▶]-knapperne, eller drej [W]-vælgeren for at vælge et sprog, og tryk derefter på [OK]-knappen.



- Du kan også åbne skærbilledet [Sprog] i afspilningsmetode ved at trykke på [OK]-knappen, holde den nede og hurtigt derefter trykke på [MENU]-knappen.

Slå lyden fra kameraets betjening

Slå kameraets lyde og videolyd fra på følgende måde:

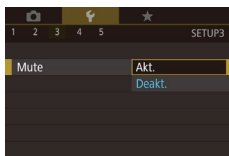

- Vælg [Mute] på fanen [3], og vælg derefter [Akt.].



- Du kan også slå kameralydene fra ved at holde [MENU]-knappen nede, mens du tænder kameraet.
- Hvis du slår kameralydene fra, er lyden også slået fra under afspilning af film (111). Hvis du vil aktivere lyden under film, skal du trykke på [▲]-knappen eller trække op på tværs af skærmen. Justér lydstyrken efter behov ved at trykke på [▲][▼]-knapperne eller trække hurtigt op eller ned.

Justering af lydstyrken

Justér lydstyrken for individuelle kameralyde på følgende måde:

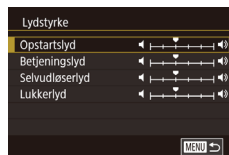

- Vælg [Lydstyrke] på fanen [3], og tryk derefter på [OK]-knappen.
- Tryk på [▲][▼]-knapperne, eller drej [W]-vælgeren for at vælge en indstilling, tryk på [OK]-knappen, og tryk derefter på [◀][▶]-knapperne, for at justere lydstyrken.

Tilpasning af lyde

Brugerdefiner kameraets betjeningslyde på følgende måde:



- Vælg [Lydindstil.] på fanen [3], og tryk derefter på [OK]-knappen.
- Tryk på [▲][▼]-knapperne, eller drej [W]-vælgeren for at vælge en indstilling, tryk på [OK]-knappen, og tryk derefter på [▲][▼]-knapperne for at ændre lyden.



- Lukkerlyden i filmresumeer, der er optaget i tilstanden [A], kan ikke ændres.

Startskærbillede

Du kan brugerdefinere det startskærbillede, der vises, når du tænder kameraet, på følgende måde.

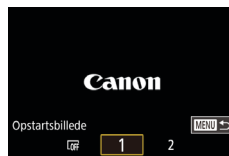

- Vælg [Opstartsbillede] på fanen [1], og tryk derefter på [OK]-knappen.
- Tryk på [◀][▶]-knapperne, eller drej [W]-vælgeren for at vælge en indstilling.

Før brug

Grundlæggende vejledning

Avanceret vejledning

Grundlæggende oplysninger om kameraet

Auto-/Hybrid auto-metode

Andre optagelsesmetoder

P-metode

Tv-, Av-, M- og C-metode

Afspilningsmetode

Trådløse funktioner

Indstillingsmenu

Tilbehør

Appendiks

Indeks



Skjul råd og tips

Der vises normalt råd og tips, når du vælger punkter under Lynindstillingsmenu (830). Du kan deaktivere disse oplysninger, hvis du ønsker det.

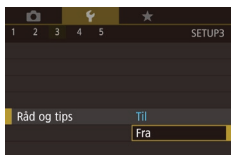

- Vælg [Råd og tips], på fanen [43], og vælg derefter [Fra].

Angivelse af optagelsesmetoder efter ikon

Angiv optagelsesmetoder på valgskærmen udelukkende efter ikon, uden metodenavne, så det bliver hurtigere at vælge.

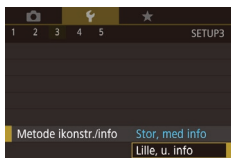

- Vælg [Metode ikonstr./info] på fanen [43], og vælg derefter [Lille, u. info].

Justering af touch-skærmen

Touch-skærmens følsomhed kan øges, så den reagerer på lettere tryk, eller du kan deaktivere touch-betjening.



- Vælg fanen [44] > [Touch-betjening], og vælg derefter den ønskede indstilling.
- Du kan øge touch-skærmens følsomhed ved at vælge [Følsom] eller deaktivere touch-betjening ved at vælge [Deakt.].

Metrisk/ikke-metrisk visning

Du kan ændre den måleenhed, der vises på zoomlinjen (835), MF-indikatoren (89) og andre steder, fra m/cm til ft/in, hvis du ønsker det.

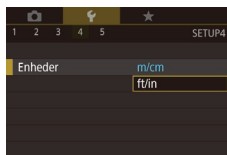

- Vælg [Enheder] på fanen [44], og vælg derefter [ft/in].

Kontrol af certificeringslogoer

Nogle logoer for certificeringskrav, som kameraet opfylder, kan vises på skærmen. Andre certificeringslogoer er trykt i denne vejledning, på kameraets emballage eller på kamerahuset.



- Vælg [Vis certificeringslogo] på fanen [45], og tryk derefter på [5]-knappen.

Før brug

Grundlæggende vejledning

Avanceret vejledning

Grundlæggende oplysninger om kameraet

Auto-/Hybrid auto-metode

Andre optagelsesmetoder

P-metode

Tv-, Av-, M- og C-metode

Afspilningsmetode

Trådløse funktioner

Indstillingsmenu

Tilbehør

Appendiks

Indeks



Lagring af copyrightinformation sammen med billeder

Du kan gemme forfatterens navn og copyrightoplysninger sammen med billeder ved at indstille oplysningerne på forhånd på følgende måde.



- Vælg [Copyright-information] på fanen [F5], og tryk derefter på [SET]-knappen.
- Tryk på [▲][▼]-knapperne, eller drej [ROTER] -vælgeren for at vælge [Indtast navn på forfatter] eller [Indtast copyright-oplysning.]. Tryk på [SET]-knappen for at åbne tastaturet, og indtast navnet (B32).
- Tryk på [MENU]-knappen. Når [Acceptér ændringer?] vises, skal du vælge [Ja] (tryk enten på [◀][▶]-knapperne, eller drej [ROTER]-vælgeren) og derefter trykke på [SET]-knappen.
- De oplysninger, der er indstillet her, vil herefter blive gemt sammen med billederne.



- Du kan kontrollere de indtastede oplysninger ved at vælge [Vis copyright-information] på skærbilledet ovenfor og derefter trykke på [SET]-knappen.

Sletning af alle copyrightoplysninger

Du kan slette både forfatterens navn og copyrightoplysningerne på én gang på følgende måde.

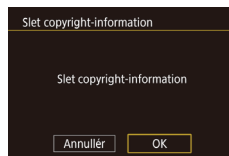

- Udfør trinnene i "Lagring af copyrightinformation sammen med billeder" (B177), og vælg [Slet copyright-information].
- Tryk på [◀][▶]-knapperne, eller drej [ROTER]-vælgeren for at vælge [OK], og tryk derefter på [SET]-knappen.



- De copyrightoplysninger, der allerede er gemt sammen med billeder, slettes ikke.

Justering af andre indstillinger

Følgende indstillinger kan også justeres.

- [Wi-Fi-tilslutning] (fanen [F4]) (B141)
- [Trådløse kommunikationsindst.] (fanen [F4]) (B141)
- [GPS-indstillinger] (fanen [F4]) (B164)
- [Brugerdef. opt.met. (C1, C2)] (fanen [F5]) (B108)

Før brug

Grundlæggende vejledning

Avanceret vejledning

Grundlæggende oplysninger om kameraet

Auto-/Hybrid auto-metode

Andre optagelsesmetoder

P-metode

Tv-, Av-, M- og C-metode

Afspilningsmetode

Trådløse funktioner

Indstillingsmenu

Tilbehør

Appendiks

Indeks



Gendannelse af kameraets standardindstillinger

Hvis du vil annullere ændringer af indstillinger, kan du gendanne kameraets standardindstillinger.

Gendannelse af alle kameraets standardindstillinger

1 Åbn skærmen [Basisindst]

- Vælg [Nulstil kamera] på fanen [5], og tryk derefter på [OK]-knappen.
- Vælg [Basisindst], og tryk derefter på [OK]-knappen.



2 Gendan standardindstillingerne.

- Tryk på [◀][▶]-knapperne, eller drej [OK]-vælgeren for at vælge [OK], og tryk derefter på [OK]-knappen.
- Alle kameraets standardindstillinger gendannes nu.



- Følgende funktioner gendannes ikke til standardindstillinger:
 - Fanen [1], indstillingen [Videosystem] (172)
 - [2]-faneindstillingerne [Tidszone] (174) og [Dato/Tid] (174)
 - [3]-faneindstillingen [Sprog] (175)
 - Optagelsesmetode (56)
 - Indstillingen for eksponeringskompensation (78)
 - Trådløse kommunikationsindstillinger (141)
 - Den kalibrerede værdi for det elektroniske vaterpas (172)
 - Copyrightoplysninger (177)
 - Id-oplysninger for ansigt (45)

Gendannelse af standarder for individuelle funktioner

Indstillinger for følgende funktioner kan gendannes til standarder individuelt.

- Brugerindstillinger for brugerdefinerede optagelsesmetider
- Copyrightoplysninger
- Den kalibrerede værdi for det elektroniske vaterpas
- Id-oplysninger for ansigt
- Trådløse kommunikationsindstillinger

1 Åbn skærmen [Andre indst]

- Vælg [Nulstil kamera] på fanen [5], og tryk derefter på [OK]-knappen.
- Tryk på [▲][▼]-knapperne, eller drej [OK]-vælgeren for at vælge [Andre indst], og tryk derefter på [OK]-knappen.

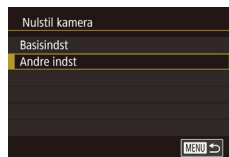

2 Vælg den funktion, der skal nulstilles.

- Tryk på [▲][▼]-knapperne, eller drej [OK]-vælgeren for at vælge den funktion, der skal nulstilles, og tryk derefter på [OK]-knappen.

3 Gendan standardindstillingerne.

- Tryk på [◀][▶]-knapperne, eller drej [OK]-vælgeren for at vælge [OK], og tryk derefter på [OK]-knappen.
- Standardfunktionsindstillingerne er nu gendannet.

Før brug

Grundlæggende vejledning

Avanceret vejledning

Grundlæggende oplysninger om kameraet

Auto-/Hybrid auto-metode

Andre optagelsesmetoder

P-metode

Tv-, Av-, M- og C-metode

Afspilningsmetode

Trådløse funktioner

Indstillingsmenu

Tilbehør

Appendiks

Indeks



Tilbehør

Få mere ud af kameraet med ekstratilbehør fra Canon og andet kompatibelt tilbehør, der sælges særskilt

Brug af originalt Canon-tilbehør anbefales.

Dette produkt er udviklet til optimal ydelse, når det bruges sammen med originalt Canon-tilbehør.
Canon er ikke ansvarlig for beskadigelse af dette produkt og/eller ulykker, f.eks. brand m.v., der er forårsaget af fejl på ikke-originalt Canon-tilbehør (f.eks. hvis batteripakken lækker og/eller eksploderer). Bemærk, at eventuelle reparationer af dit Canon-produkt på grund af en sådan fejlfunktion ikke er dækket af garantien og vil medføre en afgift.

Før brug

Grundlæggende vejledning

Avanceret vejledning

Grundlæggende oplysninger om kameraet

Auto-/Hybrid auto-metode

Andre optagelsesmetoder

P-metode

Tv-, Av-, M- og C-metode

Afspilningsmetode

Trådløse funktioner

Indstillingsmenu

Tilbehør

Appendiks

Indeks



Systemkort

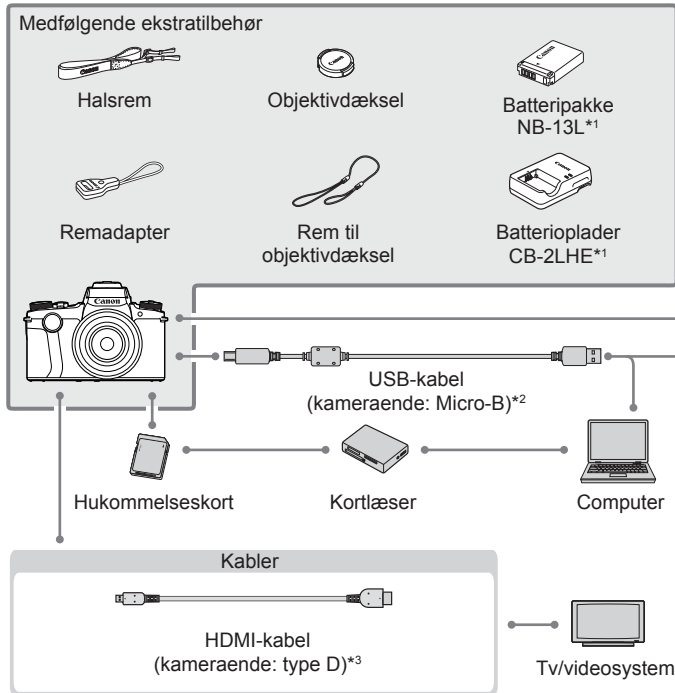

*1 Kan også købes separat.

*2 Fås også som originalt Canon-tilbehør (interfacekabel IFC-600PCU).

*3 Brug et kommercielt tilgængeligt kabel på højst 2,5 m.

*4 Følgende tilbehør understøttes også: Speedlite 580EX II, 580EX, 430EX, 320EX, 270EX og 220EX, Speedlite Transmitter ST-E2 og ST-E3-RT, Speedlite-bracket SB-E2 og forlængerkabel til kamerasko OC-E3.

*5 Kræver adapter til fjernbetjening RA-E3.

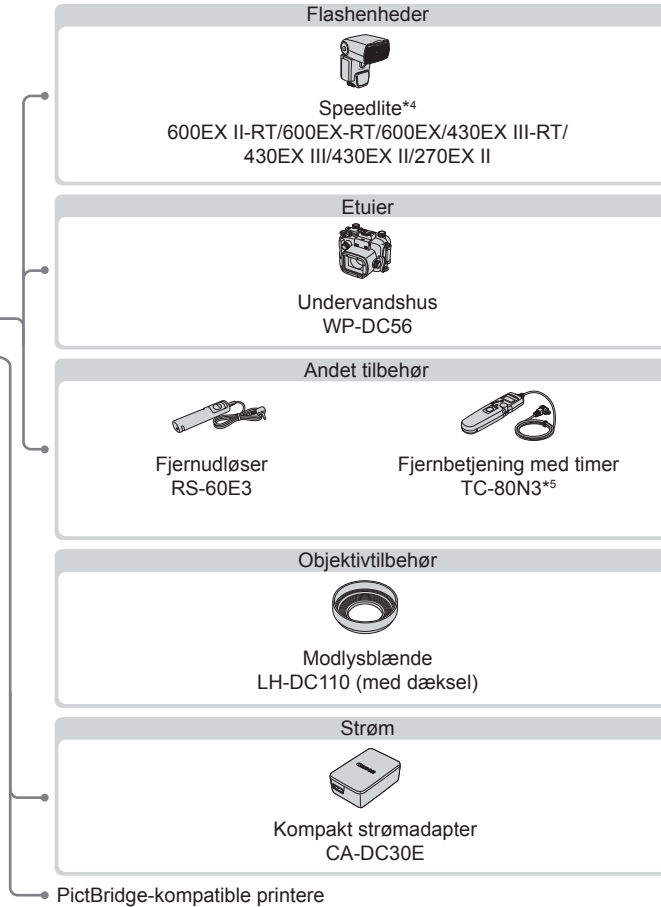

Før brug

Grundlæggende vejledning

Avanceret vejledning

Grundlæggende oplysninger om kameraet

Auto-/Hybrid auto-metode

Andre optagelsesmetoder

P-metode

Tv-, Av-, M- og C-metode

Afspilningsmetode

Trådløse funktioner

Indstillingsmenu

Tilbehør

Appendiks

Indeks



Ekstratilbehør

Følgende kameratilbehør sælges særskilt. Bemærk, at visse dele ikke sælges i alle områder eller muligvis ikke kan fås længere.

Strømforsyninger

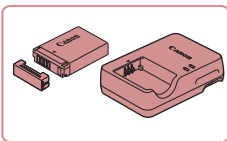

Batteripakke NB-13L

- Genopladeligt litiumionbatteri

Batterioplader CB-2LHE

- Oplader til batteripakke NB-13L



- Meddelelsen [Battery communication error/ Batterikommunikationsfejl] vises, hvis du bruger en uoriginal Canon-batteripakke, og brugerindgriben er påkrævet. Bemærk, at Canon ikke påtager sig noget skadeserstatninger som følge af ulykker, f.eks. fejlfunktion eller brand, der måtte opstå som følge af brug af ikke-originale Canon-batteripakker.



- Batteripakken inkluderer et praktisk dæksel, som du kan montere for at se opladningsstatus direkte. Monter dækslet, så ▲ kan ses på en opladet batteripakke, og monter det, så ▲ ikke kan ses på en batteripakke, der ikke er opladet.

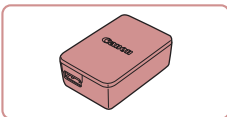

Kompakt strømadapter CA-DC30E

- Sæt den medfølgende batteripakke i kameraet til opladning. Tilslutning af adapteren til kameraet kræver interfacekabel IFC-600PCU (sælges særskilt).



- Batteriopladeren og den kompakte strømadapter kan bruges i områder med 100-240 V (50/60 Hz) vekselstrøm.
- Brug en stikadapter, der fås i handlen, til stikkontakter af andre typer. Brug ikke elektriske transformere til rejsebrug, da de kan skade batteripakken.

Flashenheder

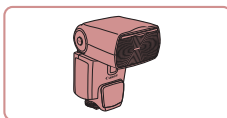

Speedlite 600EX II-RT/600EX-RT/ 600EX/430EX III-RT/430EX III/ 430EX II/270EX II

- En flash, der monteres på en sko og giver mulighed for mange former for flashfotografering. Speedlite 580EX II, 580EX, 430EX, 320EX, 270EX og 220EX understøttes også.

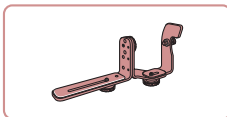

Speedlite-bracket SB-E2

- Forhindrer unaturlige skygger ved siden af motivet, når billedet tages på højkant. Inkluderer forlænger kabel til kamerasko OC-E3.

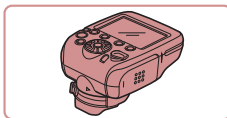

Speedlite Transmitter ST-E2/ST-E3-RT

- Giver mulighed for trådløs kontrol af Speedlite-slaveflashenheder (bortset fra Speedlite 220EX/270EX).

Før brug

Grundlæggende vejledning

Avanceret vejledning

Grundlæggende oplysninger om kameraet

Auto-/Hybrid auto-metode

Andre optagelsesmetoder

P-metode

Tv-, Av-, M- og C-metode

Afspilningsmetode

Trådløse funktioner

Indstillingsmenu

Tilbehør

Appendiks

Indeks



■ Andet tilbehør

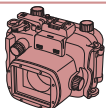

Undervandshus WP-DC56

- Til fotografering under vandet på dybder ned til 40 meter. Kan også bruges til fotografering i regnvejr eller i sne.

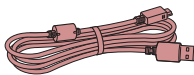

Interfacekabel IFC-600PCU

- Til tilslutning af kameraet til en computer eller en printer.



Fjernudløser RS-60E3

- Giver mulighed for fjernbetjening af udløserknappen (ved at trykke knappen halv ned eller helt ned).

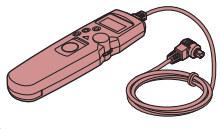

Fjernbetjening med timer TC-80N3

- Indstil en selvudløser eller intervalltimer, eller kontroller kameraet på andre måder. Bemærk, at adapter til fjernbetjening RA-E3 (sælges særskilt) er påkrævet for at kunne tilslutte fjernbetjening med timer til kameraet.

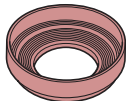

Modlysblænde LH-DC110 (med dæksel)

- Forhindrer, at der sendes falsk lys ind i objektivet, som forårsager uønskede lysreflekser og forringer billedkvaliteten.

■ Printere

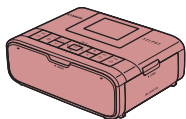

Canon-Brand PictBridge-kompatible printere

- Selvom du ikke bruger en computer, kan du printe billeder ved at tilslutte kameraet direkte til en printer. Kontakt en Canon-forhandler, hvis du har brug for flere oplysninger.

■ Foto- og filmklagring



Connect Station CS100

- En mediehub til lagring af kamerabilleder, visning på tilsluttet tv, trådløs printning på en Wi-Fi-kompatibel printer, deling over internettet mm.

Før brug

Grundlæggende vejledning

Avanceret vejledning

Grundlæggende oplysninger om kameraet

Auto-/Hybrid auto-metode

Andre optagelsesmetoder

P-metode

Tv-, Av-, M- og C-metode

Afspilningsmetode

Trådløse funktioner

Indstillingsmenu

Tilbehør

Appendiks

Indeks



Brug af ekstratilbehør

Afspilning på et tv

► Stillbilleder ► Film

Du kan se dine optagelser på et tv ved at tilslutte kameraet til et HDTV med et kommercielt tilgængeligt HDMI-kabel (højest 2,5 m med en type D-stik i kameraenden). Film, der er optaget med en billedkvalitet på [EFD 59.94P], [EFD 29.97P], [EFD 23.98P], [EFD 29.97P], [EFD 50.00P], [EFD 25.00P] eller [EFD 25.00P], kan ses i HD (High Definition).

Du kan finde flere oplysninger om tilslutning og skift af indgange i vejledningen til tv'et.

1 Kontroller, at kameraet og tv'et er slukket.

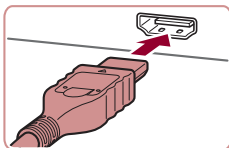

2 Slut kameraet til tv'et.

- Sæt kabelstikket helt ind i tv'ets HDMI-indgang som vist.

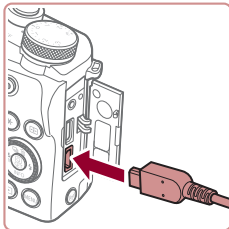

- Åbn kameraets stikdæksel, og sæt kablets stik helt ind i kameraets stik.

3 Tænd tv'et, og skift til ekstern indgang.

- Skift indgang på tv'et til den eksterne indgang, du tilsluttede kablet til i trin 2.

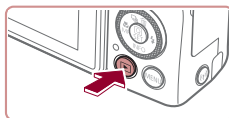

4 Tænd kameraet.

- Tryk på [▶]-knappen.
- Billeder fra kameraet vises nu på tv'et. (Der vises ikke noget på kameraets skærm).
- Når du er færdig, skal du slukke kameraet og tv'et, før du tager kablet ud.



- Betjening af den berøringsfølsomme skærm understøttes ikke, når kameraet er sluttet til et tv.



- Visse oplysninger er muligvis ikke tilgængelige, når der bruges et tv som skærm (205).
- Kameraets betjeningslyde afspilles ikke, når det er forbundet til et HD-tv.

Før brug

Grundlæggende vejledning

Avanceret vejledning

Grundlæggende oplysninger om kameraet

Auto-/Hybrid auto-metode

Andre optagelsesmetoder

P-metode

Tv-, Av-, M- og C-metode

Afspilningsmetode

Trådløse funktioner

Indstillingsmenu

Tilbehør

Appendiks

Indeks



Opladning via USB

Batteripakken kan oplades uden at fjerne den fra kameraet ved at bruge den medfølgende batteripakke med den kompakte strømadapter CA-DC30E og interfacekabel IFC-600PCU, der sælges separat.

1 Isæt batteripakken.

- Udfør trin 1 i "Isætning af batteripakken og hukommelseskortet" (📖 20) for at åbne dækslet.
- Isæt batteripakken som beskrevet i trin 2 i "Isætning af batteripakken og hukommelseskortet" (📖 20).
- Udfør trin 3 i "Isætning af batteripakken og hukommelseskortet" (📖 20) for at lukke dækslet.

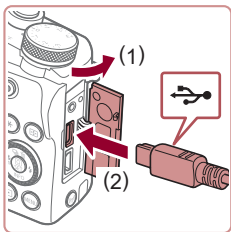

2 Tilslut den kompakte strømadapter til kameraet.

- Sørg for, at kameraet er slukket, og åbn dækslet (1). Hold det lille stik på interfacekablet (sælges særskilt), så det vender som vist, og sæt stikket helt ind i kameraets stik (2).
- Indsæt det store stik på interfacekablet i den kompakte strømadapter.

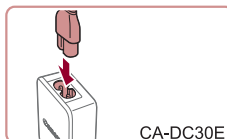
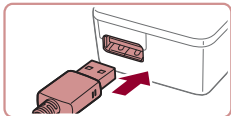

CA-DC30E

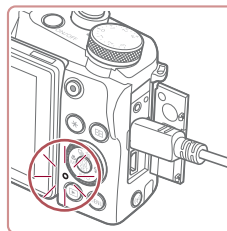

3 Oplad batteripakken.

- CA-DC30E: Sæt netledningen i den kompakte strømadapter, og sæt derefter den anden ende i en stikkontakt.

- Opladningen starter, og USB-opladningslampen lyser.
- Lampen slukkes, når opladningen er færdig.
- Fjern den kompakte strømadapter fra stikkontakten og interfacekablet fra kameraet.



- For at beskytte batteripakken og forlænge dens levetid må du ikke oplade den kontinuerligt i mere end 24 timer i træk.
- Når du oplader en anden batteripakke, skal du altid afbryde frakoble interfacekablet fra kameraet, før du indsætter batteripakken til opladning.



- I "Strøm" (📖 225) findes der oplysninger om opladningstid, antal billeder og optagelsestid med en fuldt opladet batteripakke.
- Du kan få vist billeder, selv når batteriet oplader, ved at tænde for kameraet og skifte til Afspilningsmetode (📖 24). Du kan dog ikke optage, mens batteriet oplader.
- Opladede batteripakker aflades naturligt, selvom de ikke bruges. Oplad batteripakken samme dag, den skal bruges (eller umiddelbart før).
- Opladeren kan bruges i områder med 100-240 V (50/60 Hz) vekselstrøm. Brug en stikadapter, der fås i handlen, til stikkontakter af andre typer. Brug ikke elektriske transformere til rejsebrug, da de kan skade batteripakken.

Før brug

Grundlæggende vejledning

Avanceret vejledning

Grundlæggende oplysninger om kameraet

Auto-/Hybrid auto-metode

Andre optagelsesmetoder

P-metode

Tv-, Av-, M- og C-metode

Afspilningsmetode

Trådløse funktioner

Indstillingsmenu

Tilbehør

Appendiks

Indeks



Brug af en computer til at oplade batteriet

- Du kan også oplade batteripakken ved at indsætte det store stik på interfacekablet i en computers USB-terminal i trin 2 i "Opladning via USB" (📖184). I brugervejledningen til computeren finder du flere oplysninger om computerens USB-stik.
- Når opladningen er slut, blinker indikatoren bag på kameraet grønt. Men indikatoren blinker også grønt, hvis computer skifter til dvalemåde eller andre metoder og opladningen afbrydes.



- Opladning stopper og indikatoren slukkes, hvis du trykker på knappen ON/OFF for at slukke for kameraet, efter du er begyndt at oplade.
- Med nogle computere kan batteriopladningen kræve, at hukommelseskortet er i kameraet. Indsæt hukommelseskortet i kameraet (📖20), før du tilslutter kablet til computerens USB-port.

Brug af modlysblande (sælges særskilt)

► Stillbilleder ► Film

Hvis du vil reducere mængden af falsk lys, der sendes ind i objektivet, kan du montere modlysblanderen LH-DC110 (ekstraudstyr).

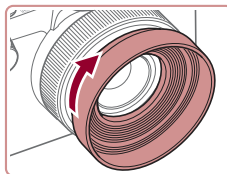

- Kontroller, at kameraet er slukket.
- Placer mærket på modlysblanderen ud for mærket på kameraet, og drej modlysblanderen i den viste retning.
- Sørg for ikke at montere modlysblanderen for stramt. Det kan forhindre fjernelse af modlysblanderen og beskadige kameraet.
- Drej modlysblanderen i modsat retning for at fjerne den.



- Der kan forekomme fortoning, hvis du bruger den indbyggede flash, når modlysblanderen er monteret.

Før brug

Grundlæggende vejledning

Avanceret vejledning

Grundlæggende oplysninger om kameraet

Auto-/Hybrid auto-metode

Andre optagelsesmetoder

P-metode

Tv-, Av-, M- og C-metode

Afspilningsmetode

Trådløse funktioner

Indstillingsmenu

Tilbehør

Appendiks

Indeks



Brug af fjernudløser (sælges særskilt)

► Stillbilleder ► Film

Med fjernudløser RS-60E3 (sælges særskilt) kan du undgå de kamerarystelser, der kan opstå, når du trykker direkte på udløserknappen. Dette er nyttigt ekstraudstyr, når du tager billeder ved langsomme lukkertider.

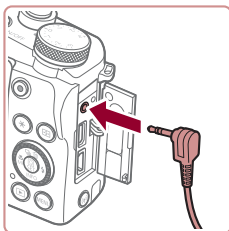

1 Tilslut fjernudløseren.

- Kontroller, at kameraet er slukket.
- Åbn stikdækslet, og sæt fjernudløserens stik i.

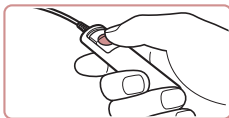

2 Optag.

- Tag billeder ved at trykke på udløserknappen på fjernudløseren.

Ved brug fjernbetjening med timer (sælges særskilt)

► Stillbilleder ► Film

Hvis du vil indstille en selvudløser eller intervalltimer, eller du vil kontrollere kameraet på andre måder, kan du bruge fjernbetjening med timer TC-80N3 (ekstraudstyr). Dette er praktisk f.eks. ved TimeLapse-fotografering af blomster, der blomstrer.

Bemærk, at adapter til fjernbetjening (RA-E3, sælges særskilt) er påkrævet for at kunne tilslutte fjernbetjening med timer til kameraet.

✎ Se også Instruktionsmanual til TC-80N3 for at få flere oplysninger.

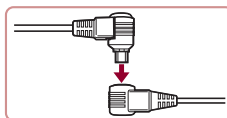

1 Tilslut fjernbetjening med timer til adapter til fjernbetjening.

- Tilslut fjernbetjening med timer til adapter til fjernbetjening som vist.

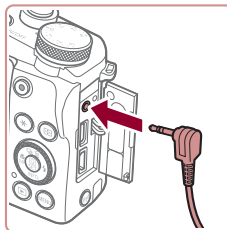

2 Tilslut adapteren til kameraet.

- Kontroller, at kameraet er slukket.
- Åbn stikdækslet, og sæt adapterens stik i.

3 Optag.

- Tænd kameraet.
- Hvis du vil optage, skal du bruge fjernbetjening med timer.

Før brug

Grundlæggende vejledning

Avanceret vejledning

Grundlæggende oplysninger om kameraet

Auto-/Hybrid auto-metode

Andre optagelsesmetoder

P-metode

Tv-, Av-, M- og C-metode

Afspilningsmetode

Trådløse funktioner

Indstillingsmenu

Tilbehør

Appendiks

Indeks



Brug af ekstern flash (sælges særskilt)

► Stillbillede ► Film

Du kan opnå mere avanceret flashfotografering med en flash i Speedlite EX-serien (sælges særskilt). Flashen Speedlite 320EX (sælges særskilt) fås til filmoptagelse med LED-lys.



- Dette kamera understøtter ikke visse af Speedlite EX-seriens funktioner.
- Flashen udløses muligvis ikke korrekt eller udløses slet ikke, hvis der bruges andre flashenheder end dem i Canon EX-serien.
- Brug af flashtilbehør eller flashenheder, der ikke er fra Canon (især kraftige flashenheder), kan medføre, at kameraet ikke fungerer normalt eller bliver beskadiget.



- Se også vejledningen til Speedlite EX-serien for at få flere oplysninger.

Speedlite EX-serien

► Stillbillede ► Film

Disse flashenheder, der sælges særskilt, giver kraftigt lys og opfylder kravene til en række forskellige flashfotograferinger.



1 Monter flashen.

- Sørg for, at kameraet er slukket, og monter flashenheden på kameraets hot shoe.

2 Tænd flashen, og tænd derefter kameraet.

- Et rødt [L]-ikon vises nu.
- Flashen er klar, når dens pilotlampe lyser.

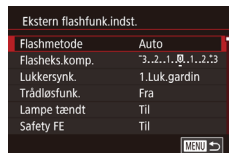

- Den indbyggede flashes indstillinger kan ikke konfigureres, mens en Speedlite EX-serie flash er monteret, fordi der ikke er adgang til indstillingsskærmen.
- Du kan også få vist indstillingsskærmen ved at holde [L]-knappen nede i mindst ét sekund.
- [Flashkontrol] er ikke tilgængelig, hvis 600EX II-RT, 600EX-RT, 600EX eller 580EX II er indstillet til stroboskopisk flash.
- Kun 320EX: Automatisk LED-lys er kun tilgængeligt under filmoptagelse i svag belysning og i metoden Film. I så fald vises ikonet [LED].

3 Vælg [P]-, [Tv]-, [Av]- eller [M]-metoden.

- I alle andre metoder justeres og udløses flashen automatisk efter behov.

4 Konfigurer den eksterne flash.

- Tryk på [MENU]-knappen, vælg [Flashkontrol] på fanen [5], og tryk derefter på [OK]-knappen.
- De indstillinger, der allerede er foretaget på flashen, vises.
- Tryk på [▲][▼]-knapperne, eller drej [DIAL]-vælgeren for at vælge et punkt, og angiv derefter den ønskede indstilling.
- De tilgængelige punkter varierer afhængigt af optagelsesmetoden og den monterede flash (188).

Før brug

Grundlæggende vejledning

Avanceret vejledning

Grundlæggende oplysninger om kameraet

Auto-/Hybrid auto-metode

Andre optagelsesmetoder

P-metode

Tv-, Av-, M- og C-metode

Afspilningsmetode

Trådløse funktioner

Indstillingsmenu

Tilbehør

Appendiks

Indeks



Brug af Speedlite-bracket SB-E2 (sælges særskilt)

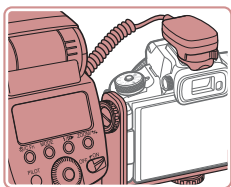

► Stillbilleder ► Film

- Ved at bruge Speedlite-bracket SB-E2 (ekstraudstyr) forhindres unaturlige skygger ved siden af motivet, når billedet tages på højkant.
- Brug kameraet med skærmen lukket og skærmen udad for at undgå, at skærmen kommer i vejen for skinnen.

Tilgængelige kameraindstillinger med ekstern flash (sælges særskilt)

► Stillbilleder ► Film

Følgende punkter er tilgængelige i **[P]**-, **[Tv]**-, **[Av]**- eller **[M]**-metoderne. I andre optagelsesmetoder kan kun [Lampe tændt] konfigureres. (Med autoflashkontrol udløses flashen altid). Eksterne flashenheder udløses dog ikke i metoder, hvor den indbyggede flash ikke udløses (1207).

Komponent	Indstillinger	Optagelsesmetode			
		P	Tv	Av	M
Flashmetode	Auto* ¹	○	○	○	○
	Manuel* ²	○	○	○	○
Flasheks.komp.* ³	-3 til +3	○	○	○	○
Flashoutput* ⁴	1/128* ⁵ – 1/1 (i intervaller på 1/3 trin)	○	○	○	○
Lukkerynk.	1.Luk.gardin/2.Luk.gardin/ Højhastighed	○	○	○	○
Trådløsfunk.* ⁶	Fra/Optisk/Radio	○	○	○	○
Lampe tændt	Til/Fra	○	○	○	○
Safety FE* ⁷	Til	○	○	○	○
	Fra	○	○	○	○
Nulstil Speedlite-indst.* ⁸		○	○	○	○

*1 E-TTL-metode anvendes til flashen.

*2 M-metode anvendes til flashen.

I **[M]**-optagelsesmetode er E-TTL-metode også tilgængelig for flashen.

I det tilfælde anvendes den flasheksponeringskompensation, der er indstillet på flashen, til det flashoutput, der er indstillet på kameraet, når flashen udløses.

*3 Kan kun konfigureres, når [Flashmetode] er [Auto], og flasheksponeringskompensationen på flashen er indstillet til [+0]. Når du justerer flasheksponeringskompensationen på Speedlite 600EX II-RT, 600EX-RT, 600EX, 580EX II eller 430EX II, opdateres skærbilledet på kameraet tilsvarende.

*4 Kan konfigureres, når [Flashmetode] er [Manuel]. Forbundet med indstillingerne på flashenheden.

*5 1/64 for Speedlite 430EX II/430EX/320EX/270EX II/270EX.

*6 Konfigurer andre indstillinger på selve flashenheden. Tilgængelig med Speedlite 600EX II-RT/600EX-RT/600EX/580EX II/90EX. Når dette punkt ikke er indstillet til [Fra], kan [Lukkerynk.] ikke indstilles til [2.Luk.gardin]. (Hvis [Lukkerynk.] er indstillet til [2.Luk.gardin], ændres indstillingen til [1.Luk.gardin]).

*7 Kan kun konfigureres, når [Flashmetode] er [Auto].

*8 Gendanner alle standardindstillinger. Du kan også gendanne standardværdien for [Safety FE] og [Lampe tændt] fra fanen **[5]** > [Nulstil kamera] > [Basisindst] på kameraet (1178).



- I optagelsesmetoden **[AUTO]** vises der ikke ikoner for optagelsesmotiverne Smilende, Sovende, Spædbørn (smilende), Spædbørn (sovende) og Børn, som kameraet har fastlagt, og kameraet tager ikke billeder kontinuerligt (1140).

Før brug

Grundlæggende vejledning

Avanceret vejledning

Grundlæggende oplysninger om kameraet

Auto-/Hybrid auto-metode

Andre optagelsesmetoder

P-metode

Tv-, Av-, M- og C-metode

Afspilningsmetode

Trådløse funktioner

Indstillingsmenu

Tilbehør

Appendiks

Indeks



Brug af softwaren

Hvis du vil udnytte funktionerne i følgende software, skal du downloade softwaren fra Canons websted og installere den på din computer.

- CameraWindow
 - Importer billeder til din computer
 - Føj billedtypografier, der er gemt på din computer, til kameraet
- Image Transfer Utility
 - Opsæt Billedsynkronisering (📖 162), og modtag billeder
- Map Utility
 - Brug et kort til at få vist GPS-oplysninger, der er føjet til billeder
- Digital Photo Professional
 - Gennemse, behandl og rediger RAW-billeder
- Picture Style Editor
 - Rediger Picture Styles og opret og gem Picture Style-filer



- Hvis du vil se og redigere film på en computer, skal du bruge præinstalleret eller almindeligt tilgængelig software, der er kompatibel med de film, der optages med kameraet.



- Image Transfer Utility kan også downloades fra siden Image Sync-indstillinger på CANON iMAGE GATEWAY.

Computerforbindelser via et kabel

Kontrol af dit computermiljø

Du finder detaljerede systemkrav og kompatibilitetsoplysninger til softwaren, herunder understøttelse i nye operativsystemer, på Canons hjemmeside.

Installation af softwaren

Installer softwaren som beskrevet i trin 1-2 af "Installation af CameraWindow" (📖 149).

Lagring af billeder på en computer

Ved at bruge et USB-kabel (sælges separat, kameraende: Micro-B) kan du tilslutte kameraet til computeren og gemme billeder på computeren.

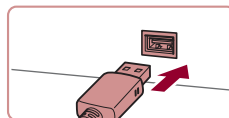
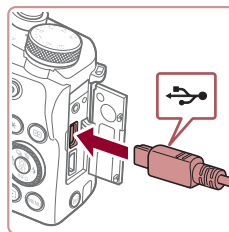

1 Tilslut kameraet til computeren.

- Sørg for, at kameraet er slukket, og åbn dækslet. Sørg for, at det lille stik på kablet vender som vist, og sæt stikket helt ind i kameraets stik.

- Sæt det store stik på kablet i computeren. Hvis du ønsker oplysninger om computerforbindelser, henvises du til computerens brugervejledning.

2 Vis CameraWindow.

- Mac OS: CameraWindow vises, når der er oprettet forbindelse mellem kameraet og computeren.

Før brug

Grundlæggende vejledning

Avanceret vejledning

Grundlæggende oplysninger om kameraet

Auto-/Hybrid auto-metode

Andre optagelsesmetoder

P-metode

Tv-, Av-, M- og C-metode

Afspilningsmetode

Trådløse funktioner

Indstillingsmenu

Tilbehør

Appendiks

Indeks





- Windows: Følg de trin, der vises nedenfor.
- På den viste skærm skal du klikke på linket til ændring af program i [↓].

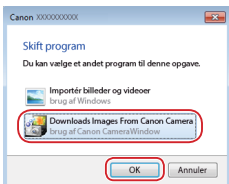

- Vælg [Downloads Images From Canon Camera/Overfører billeder fra Canon Camera], og klik på [OK].



- Dobbeltklik på [📷].

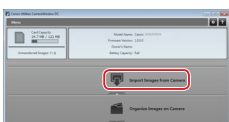

3 Gem billederne på computeren.

- Klik på [Import Images from Camera/ Importer billeder fra kamera], og klik derefter på [Import Untransferred Images/ Importer ikke-overførte billeder].
- Billederne gemmes nu i mappen Billeder på computeren i separate mapper sorteret ud fra dato.
- Når billederne er gemt, skal du lukke CameraWindow, trykke på [▶]-knappen for at slukke for kameraet og tage kablet ud.
- Hvis du vil se billeder, du gemmer på en computer, skal du bruge præinstalleret eller almindeligt tilgængeligt software, der er kompatibel med de film, der optages med kameraet.



- Windows 7: Hvis på skærmen i trin 2 ikke vises, skal du klikke på ikonet [📷] på proceslinjen.
- Mac OS: Hvis CameraWindow ikke vises efter trin 2, skal du klikke på ikonet [CameraWindow] på docken.
- Du kan gemme billeder på en computer ved blot at slutte kameraet til computeren uden at bruge softwaren, men der gælder følgende begrænsninger.
 - Det kan tage et par minutter, efter du har sluttet kameraet til computeren, før du får adgang til kamerabillederne.
 - Billeder, der er taget på højkant, kan blive gemt i liggende retning.
 - RAW-billeder (eller JPEG-billeder, der er optaget samtidig med RAW-billeder) kan muligvis ikke gemmes.
 - Billeders beskyttelsesindstillinger kan gå tabt, når billederne overføres til en computer.
 - Der kan opstå problemer med at gemme billeder eller billedoplysninger afhængigt af det anvendte operativsystems version, den software, der bruges eller billedfilernes størrelse.

Før brug

Grundlæggende vejledning

Avanceret vejledning

Grundlæggende oplysninger om kameraet

Auto-/Hybrid auto-metode

Andre optagelsesmetoder

P-metode

Tv-, Av-, M- og C-metode

Afspilningsmetode

Trådløse funktioner

Indstillingsmenu

Tilbehør

Appendiks

Indeks



Print af billeder

► Stillbilleder ► Film

Print dine billeder, og konfigurér en række indstillinger, der bruges til din printer eller fotoprinttjenester ved at slutte kameraet til en PictBridge-kompatibel printer med et kabel.

Der bruges en Canon SELPHY CP-printer til dette eksempel af PictBridge-printning. Se også din printers brugervejledning.

Nemt print

► Stillbilleder ► Film

Print dine billeder ved at tilslutte kameraet til en PictBridge-kompatibel printer med et USB-kabel (sælges separat, kameraende: Micro-B).

1 Kontroller, at kameraet og printeren er slukket.

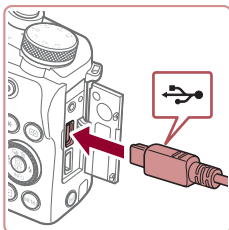

2 Tilslut kameraet til printeren.

- Åbn stikdækslet, og sæt det lille stik helt ind i kameraets stik i den viste retning.
- Slut det store stik på kablet til printeren. Du kan finde flere oplysninger om tilslutning i printerens brugervejledning.

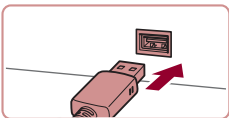

3 Tænd printeren.

4 Vælg et billede.

- Tryk på [◀][▶]-knapperne, eller drej [⊙]-vælgeren for at vælge et billede.



5 Åbn printskærmen.

- Tryk på [⊙]-knappen, vælg [Print], og tryk på [⊙]-knappen igen.

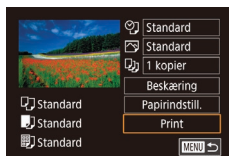

6 Print billedet.

- Tryk på [▲][▼]-knapperne, eller drej [⊙]-vælgeren for at vælge [Print], og tryk derefter på [⊙]-knappen.
- Printning starter nu.
- Du kan printe andre billeder ved at gentage fremgangsmåden ovenfor fra trin 4, når printningen er færdig.
- Når du er færdig med at printe, skal du slukke kameraet og printeren og tage kablet ud.



- Se "Printere" (182) vedrørende PictBridge-kompatible printere fra Canon (sælges særskilt).

Før brug

Grundlæggende vejledning

Avanceret vejledning

Grundlæggende oplysninger om kameraet

Auto-/Hybrid auto-metode

Andre optagelsesmetoder

P-metode

Tv-, Av-, M- og C-metode

Afspilningsmetode

Trådløse funktioner

Indstillingsmenu

Tilbehør

Appendiks

Indeks



Konfigurering af printindstillinger

► Stillbilleder ► Film

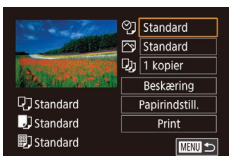

1 Åbn printskærmen.

- Udfør trin 1-5 i "Nemt print" (📖 191) for at få adgang til denne skærm.

2 Konfigurer indstillingerne.

- Tryk på [▲][▼]-knapperne, eller drej [🌀]-vælgeren for at vælge en indstilling, og tryk derefter på [👉]-knappen. Vælg en indstilling på den næste skærm (tryk enten på [▲][▼]-knapperne, eller drej [🌀]-vælgeren), og tryk derefter på [👉]-knappen for at vende tilbage til printskærmen.

👉	Standard	Stemmer overens med printerens aktuelle indstillinger.
	Dato	Printer billede med tilføjelse af datoen.
	Filnr.	Printer billede med tilføjelse af filnummeret.
	Begge	Printer billede med tilføjelse af både dato og filnummeret.
	Fra	–
📄	Standard	Stemmer overens med printerens aktuelle indstillinger.
	Fra	–
	Til	Bruger oplysninger fra tidspunktet, hvor billedet blev taget, til at printe med optimale indstillinger.
	Rødøje1	Korrigerer røde øjne.
👉	Antal kopier	Vælg antallet af kopier, der skal printes.
Beskæring	–	Angiv det billedområde, du vil printe (📖 192).
Papirindstill.	–	Angiv papirformat, layout og andre detaljer (📖 193).

Beskæring af billeder før print

► Stillbilleder ► Film

Ved at beskære billeder før print, kan du printe et ønsket billedområde i stedet for hele billedet.

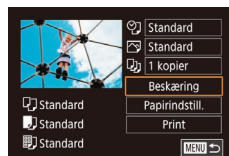

1 Vælg [Beskæring].

- Efter at have udført trin 1 i "Konfigurering af printindstillinger" (📖 192) for at få vist printskærmen skal du vælge [Beskæring] og trykke på [👉]-knappen.
- Der vises nu en beskæringsramme, der angiver det billedområde, der skal printes.

2 Justér beskæringsrammen efter behov.

- Flyt zoomknappen for at ændre rammens størrelse.
- Du kan flytte rammen ved at trykke på [▲][▼][◀][▶]-knapperne.
- Drej [🌀]-vælgeren for at rotere rammen.
- Tryk på [👉]-knappen, når du er færdig.

3 Print billedet.

- Udfør trin 6 i "Nemt print" (📖 191) for at printe.



- Beskæring er måske ikke mulig ved små billedstørrelser eller ved visse billedformater.

Før brug

Grundlæggende vejledning

Avanceret vejledning

Grundlæggende oplysninger om kameraet

Auto-/Hybrid auto-metode

Andre optagelsesmetoder

P-metode

Tv-, Av-, M- og C-metode

Afspilningsmetode

Trådløse funktioner

Indstillingsmenu

Tilbehør

Appendiks

Indeks



Valg af papirformat og layout før print

► Stillbilleder ► Film

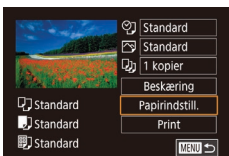

1 Vælg [Papirindstill.].

- Efter at have udført trin 1 i "Konfigurering af printindstillinger" (192) for at få vist printskærmen skal du vælge [Papirindstill.] og trykke på [OK]-knappen.



2 Vælg en papirstørrelse.

- Tryk på [▲][▼]-knapperne, eller drej [OK]-vælgeren for at vælge en indstilling, og tryk derefter på [OK]-knappen.

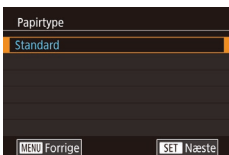

3 Vælg en papirtype.

- Tryk på [▲][▼]-knapperne, eller drej [OK]-vælgeren for at vælge en indstilling, og tryk derefter på [OK]-knappen.



4 Vælg et layout.

- Tryk på [▲][▼]-knapperne, eller drej [OK]-vælgeren for at vælge en indstilling.
- Når du vælger [N-på-1], skal du trykke på [OK]-knappen. Vælg det ønskede antal billeder pr. ark på næste skærm (tryk enten på [▲][▼]-knapperne, eller drej [OK]-vælgeren), og tryk på [OK]-knappen.

5 Print billedet.

- Udfør trin 6 i "Nemt print" (191) for at printe.

Mulige layoutindstillinger

Standard	Stemmer overens med printerens aktuelle indstillinger.
Med kant	Printer med mellemrum omkring billedet.
Uden kant	Uden kant, kan-til-kant-print.
N-på-1	Vælg, hvor mange billeder, der skal printes pr. ark.
ID-billede	Printer billeder til id. Kun tilgængelig for billeder, der er indstillet til en opløsning på L og billedformatet 3:2.
Fast str.	Vælg udskriftsstørrelsen. Vælg mellem 90 x 130 mm, postkortstørrelse eller udskrifter med bredt format.

Print af ID-billeder

► Stillbilleder ► Film

1 Vælg [ID-billede].

- Udfør trin 1-4 i "Valg af papirformat og layout før print" (193), vælg [ID-billede], og tryk på [OK]-knappen.

2 Vælg længden på den lange side og den korte side.

- Tryk på [▲][▼]-knapperne, eller drej [OK]-vælgeren for at vælge en indstilling, og tryk derefter på [OK]-knappen. Vælg længden på næste skærm (tryk enten på [▲][▼]-knapperne, eller drej [OK]-vælgeren), og tryk på [OK]-knappen.



Før brug

Grundlæggende vejledning

Avanceret vejledning

Grundlæggende oplysninger om kameraet

Auto-/Hybrid auto-metode

Andre optagelsesmetoder

P-metode

Tv-, Av-, M- og C-metode

Afspilningsmetode

Trådløse funktioner

Indstillingsmenu

Tilbehør

Appendiks

Indeks



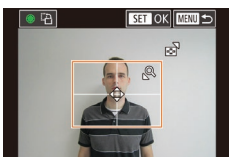

3 Vælg printområdet.

- Tryk på [**▲**][**▼**]-knapperne, eller drej [**⦿**]-vælgeren for at vælge [Beskæring], og tryk derefter på [**⦿**]-knappen.
- Udfør trin 2 i "Beskæring af billeder før printing" (📖 192) for vælge udskriftsområdet.

4 Print billedet.

- Udfør trin 6 i "Nemt print" (📖 191) for at printe.

Print af filmscener

► Stillbilleder ► Film



1 Åbn printskærmen.

- Udfør trin 1-6 i "Nemt print" (📖 191) for at vælge en film. Skærmen til venstre vises.

2 Vælg en printmetode.

- Tryk på [**▲**][**▼**]-knapperne for at vælge [**⦿**], og tryk derefter på [**⦿**]-knappen. Vælg en indstilling på den næste skærm (tryk enten på [**▲**][**▼**]-knapperne, eller drej [**⦿**]-vælgeren), og tryk derefter på [**⦿**]-knappen for at vende tilbage til printskærmen.

3 Print billedet.

- Udfør trin 6 i "Nemt print" (📖 191) for at printe.

Printmuligheder for film

Enkelt	Printer den aktuelle scene som et stillbillede.
Serie	Printer en række scener med afstand på et specifikt interval på et enkelt ark papir. Du kan også printe mappenummer, filnummer og den forløbne tid for billedet ved at indstille [Overskrift] til [Til].



- Tryk på [**⦿**]-knappen, vælg [OK], og tryk derefter på [**⦿**]-knappen igen for at afbryde en igangværende printing.
- Efter visning af en scene, der skal printes som beskrevet i trin 2-5 af "Afspilning" (📖 111), kan du også få adgang til skærmen i trin 1 her ved at trykke på [**◀**][**▶**]-knapperne for at vælge [**⦿**] i filmkontrolpanelet og derefter trykke på [**⦿**]-knappen.

Tilføjelse af billeder til printlisten (DPOF)

► Stillbilleder ► Film

Samlet print (📖 196) og bestilling af prints fra et fotolaboratorium kan indstilles på kameraet. Vælg op til 998 billeder på et hukommelseskort, og konfigurér relevante indstillinger, f.eks. antallet af kopier, på følgende måde: De printoplysninger, du opretter på denne måde, er i overensstemmelse med DPOF-standarderne (Digital Print Order Format).



- RAW-billeder kan ikke føjes til printlisten.

Før brug

Grundlæggende vejledning

Avanceret vejledning

Grundlæggende oplysninger om kameraet

Auto-/Hybrid auto-metode

Andre optagelsesmetoder

P-metode

Tv-, Av-, M- og C-metode

Afspilningsmetode

Trådløse funktioner

Indstillingsmenu

Tilbehør

Appendiks

Indeks



Konfigurering af printindstillinger

► **Stilbilleder** ► Film

Angiv printformatet, om dato eller filnummer skal tilføjes og andre indstillinger på følgende måde: Disse indstillinger gælder for alle billeder på printlisten.

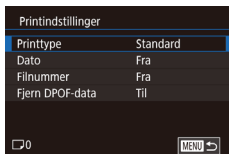

- Tryk på **[MENU]**-knappen, vælg **[Printindstillinger]** på fanen **[▶]4**, og tryk derefter på **[⊕]**-knappen.
- Tryk på **[▲]**/**[▼]**-knapperne, eller drej **[⊙]**-vælgeren for at vælge **[Printindstillinger]**, og tryk derefter på **[⊕]**-knappen. Vælg og konfigurér punkter efter behov på næste skærm (📖31).

Printtype	Standard	Printer ét billede pr. ark.
	Oversigt	Mindre versioner eller flere billeder printes pr. ark.
	Begge	Printer både i normalt format og oversigtsformat.
Dato	Til	Printer billeder med optagelsesdatoen.
	Fra	–
Filnummer	+Til	Printer billeder med filnummeret.
	Fra	–
Fjern DPOF-data	Til	Alle indstillinger for billedprintlisten fjernes efter print.
	Fra	–



- I visse tilfælde tilføjes alle dine DPOF-indstillinger ikke, ved print via printer eller fotolaboratorium.
- Der vises muligvis **[!]** på kameraet for at advare dig om, at hukommelseskortet indeholder printindstillinger, der er konfigureret på et andet kamera. Hvis du ændrer printindstillinger med dette kamera, kan alle de tidligere indstillinger blive overskrevet.



- Hvis du angiver **[Oversigt]**, kan du ikke vælge **[Til]** for både **[Dato]** og **[Filnummer]** på samme tid.
- På visse PictBridge-kompatible printere fra Canon (sælges særskilt) kan der ikke fremstilles oversigtsudskrifter.
- Datoen printes i et format, der matcher indstillingsdetaljerne i **[Dato/Tid]** på fanen **[👉]2** (📖22).

Indstilling af print for individuelle billeder

► **Stilbilleder** ► Film

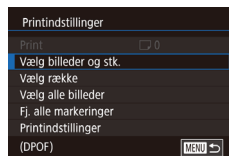

1 Vælg **[Vælg billeder og stk.]**.

- Tryk på **[MENU]**-knappen, vælg **[Printindstillinger]** på fanen **[▶]4**, og tryk derefter på **[⊕]**-knappen.
- Tryk på **[▲]**/**[▼]**-knapperne, eller drej **[⊙]**-vælgeren for at vælge **[Vælg billeder og stk.]**, og tryk derefter på **[⊕]**-knappen (📖31).

2 Vælg et billede.

- Tryk på **[◀]**/**[▶]**-knapperne, eller drej **[⊙]**-vælgeren for at vælge et billede, og tryk derefter på **[⊕]**-knappen.
- Hvis du angiver oversigtsprint for billedet, mærkes billedet med ikonet **[✓]**. Tryk på **[⊕]**-knappen igen for at annullere oversigtsprint for billedet. **[✓]** vises ikke længere.

Før brug

Grundlæggende vejledning

Avanceret vejledning

Grundlæggende oplysninger om kameraet

Auto-/Hybrid auto-metode

Andre optagelsesmetoder

P-metode

Tv-, Av-, M- og C-metode

Afspilningsmetode

Trådløse funktioner

Indstillingsmenu

Tilbehør

Appendiks

Indeks





3 Angiv antallet af kopier.

- Tryk på [**▲**][**▼**]-knapperne, eller drej [**○**]-vælgeren for at angive antallet af kopier (maks. 99).
- Gentag trin 2 og 3 for at indstille print for andre billeder og angive antallet kopier.
- Når du er færdig, skal du trykke på [**MENU**]-knappen for at vende tilbage til menu-skærmen.

Indstilling af print for en serie af billeder

► **Stilbilleder** ► Film



- Udfør trin 1 i "Indstilling af print for individuelle billeder" (195), vælg [Vælg række], og tryk på [**○**]-knappen.
- Udfør trin 2-3 i "Valg af en række" (122) for at angive billeder.
- Tryk på [**▲**][**▼**]-knapperne for at vælge [Vælg], og tryk derefter på [**○**]-knappen.

Indstilling af printning for alle billeder

► **Stilbilleder** ► Film

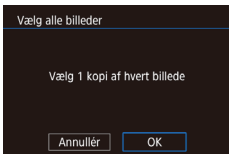

- Udfør trin 1 i "Indstilling af print for individuelle billeder" (195), vælg [Vælg alle billeder], og tryk på [**○**]-knappen.
- Tryk på [**◀**][**▶**]-knapperne, eller drej [**○**]-vælgeren for at vælge [OK], og tryk derefter på [**○**]-knappen.

Sletning af alle billeder fra printlisten

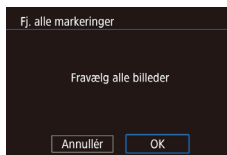

- Udfør trin 1 i "Indstilling af print for individuelle billeder" (195), vælg [F.] alle markeringer], og tryk på [**○**]-knappen.
- Tryk på [**◀**][**▶**]-knapperne, eller drej [**○**]-vælgeren for at vælge [OK], og tryk derefter på [**○**]-knappen.

Print af billeder, der er føjet til printlisten (DPOF)

► **Stilbilleder** ► Film

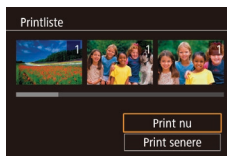

- Når der er føjet billeder til printlisten (194-196), vises denne skærm, når du tilslutter kameraet til en PictBridge-kompatibel printer. Tryk på [**▲**][**▼**]-knapperne for at vælge [Print nu], og tryk derefter på [**○**]-knappen for at printe billederne på printlisten.
- Alle DPOF-printjobs, som du standser midlertidigt, vil blive genoptaget fra næste billede.

Før brug

Grundlæggende vejledning

Avanceret vejledning

Grundlæggende oplysninger om kameraet

Auto-/Hybrid auto-metode

Andre optagelsesmetoder

P-metode

Tv-, Av-, M- og C-metode

Afspilningsmetode

Trådløse funktioner

Indstillingsmenu

Tilbehør

Appendiks

Indeks



Tilføjelse af billeder til en fotobog

► Stillbilleder ► Film

Du kan opsætte fotobøger på kameraet ved at vælge op til 998 billeder på et hukommelseskort og bruge CameraWindow til at importere dem på din computer (189), hvor de kopieres til deres egen mappe. Denne funktion er nyttig, hvis du skal bestille fotobøger online eller printe fotobøger på din egen printer.

Valg af en udvælgelsesmetode



- Tryk på [MENU]-knappen, vælg [Fotobogopsætning] på fanen [▶], og vælg derefter, hvordan du vil vælge billeder.



- Der vises muligvis [!] på kameraet for at advare dig om, at hukommelseskortet indeholder printindstillinger, der er konfigureret på et andet kamera. Hvis du ændrer printindstillinger med dette kamera, kan alle de tidligere indstillinger blive overskrevet.

Tilføjelse af billeder individuelt

► Stillbilleder ► Film

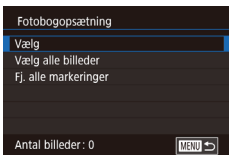

1 Vælg [Vælg].

- Følg proceduren i "Valg af en udvælgelsesmetode" (197), vælg [Vælg], og tryk på [OK]-knappen.



2 Vælg et billede.

- Tryk på [◀][▶]-knapperne, eller drej [ROTERING]-vælgeren for at vælge et billede, og tryk derefter på [OK]-knappen.
- [✓] vises.
- Tryk på [ROTERING]-knappen igen for at fjerne billedet fra fotobogen. [✓] vises ikke længere.
- Gentag denne proces for at angive andre billeder.
- Når du er færdig, skal du trykke på [MENU]-knappen for at vende tilbage til menukærmen.

Tilføjelse af alle billeder til en fotobog

► Stillbilleder ► Film

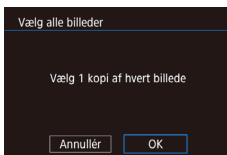

- Følg proceduren i "Valg af en udvælgelsesmetode" (197), vælg [Vælg alle billeder], og tryk på [OK]-knappen.
- Tryk på [◀][▶]-knapperne, eller drej [ROTERING]-vælgeren for at vælge [OK], og tryk derefter på [OK]-knappen.

Fjernelse af alle billeder fra en fotobog

► Stillbilleder ► Film



- Følg proceduren i "Valg af en udvælgelsesmetode" (197), vælg [Fj. alle markeringer], og tryk på [OK]-knappen.
- Tryk på [◀][▶]-knapperne, eller drej [ROTERING]-vælgeren for at vælge [OK], og tryk derefter på [OK]-knappen.

Før brug

Grundlæggende vejledning

Avanceret vejledning

Grundlæggende oplysninger om kameraet

Auto-/Hybrid auto-metode

Andre optagelsesmetoder

P-metode

Tv-, Av-, M- og C-metode

Afspilningsmetode

Trådløse funktioner

Indstillingsmenu

Tilbehør

Appendiks

Indeks



Appendiks

Nyttige oplysninger til brug af kameraet

Fejlfinding

Hvis du mener, der er et problem med kameraet, skal du først kontrollere følgende. Hvis problemet fortsætter, skal du kontakte en kundesupportafdeling.

Strøm

Der sker ikke noget, når du trykker på knappen ON/OFF.

- Kontroller, at batteripakken er opladet (19).
- Kontrollér, at batteripakken vender den rigtige vej (20).
- Kontroller, at dækslet til hukommelseskort/batteri er helt lukket (20).
- Batteriydelsen forringes, hvis batteripolerne er snavsede. Rengør polerne med en vatpind, og tag batteripakken ud, og sæt den i flere gange.

Batteripakken løber hurtigt tør for strøm.

- Batteriydelsen forringes ved lave temperaturer. Opvarm batteripakken, f.eks. ved at anbringe den i lommen. Pas på, at polerne ikke rører ved andre metalgenstande.
- Batteriydelsen forringes, hvis batteripolerne er snavsede. Rengør polerne med en vatpind, og tag batteripakken ud, og sæt den i flere gange.
- Hvis dette ikke hjælper, og batteripakken stadig bruges hurtigt op efter en opladning, er batteripakkens levetid opbrugt. Anskaf en ny batteripakke.

Objektivet trækkes ikke tilbage.

- Åbn ikke dækslet til hukommelseskortet/batteriet, mens kameraet er tændt. Luk dækslet, tænd kameraet, og sluk det igen (20).

Batteripakken svulmer op.

- Det er normalt, at batteriet svulmer op, og det har ingen betydning for sikkerheden. Hvis batteripakken imidlertid svulmer så meget op, at den ikke længere kan være i kameraet, skal du kontakte en Canon-kundesupportafdeling.

Visning på et tv

Billeder fra kameraet er forvrængede eller vises ikke på tv'et (183).

Før brug

Grundlæggende vejledning

Avanceret vejledning

Grundlæggende oplysninger om kameraet

Auto-/Hybrid auto-metode

Andre optagelsesmetoder

P-metode

Tv-, Av-, M- og C-metode

Afspilningsmetode

Trådløse funktioner

Indstillingsmenu

Tilbehør

Appendiks

Indeks



Optagelse

Kan ikke optage.

- I afspilningsmetode (📖111) skal du trykke udløserknappen halvt ned (📖27).

Underlig visning på skærmen ved svagt lys (📖29).

Underlig visning på skærmen ved optagelse.

- Bemærk, at følgende skærmproblemer ikke optages på stillbilleder, men vil blive optaget på film.
 - Skærmen kan flimre, og der kan blive vist vandrette striber ved fotografering i fluorescerende lys eller LED-belysning.

Fuld skærmvisning er ikke til rådighed under optagelse (📖50).

⚡ blinker på skærmen, når udløserknappen trykkes ned, og der kan ikke tages billeder (📖38).

📷 vises, når udløserknappen trykkes halvt ned (📖38).

- Indstil [IS-indstilling] til [Kontinuerlig] (📖54).
- Løft flashen, og indstil flashmetoden til ⚡ (📖96).
- Forøg ISO-følsomheden (📖80).
- Sæt kameraet på et stativ, eller tag andre forholdsregler for at holde det i ro. Du bør desuden indstille [IS-indstilling] til [Fra] ved optagelse med stativ eller andre foranstaltninger til at holde kameraet i ro (📖54).

Billeder er uskarpe.

- Tryk udløserknappen halvt ned for at fokusere på motivet, før du trykker den helt ned for at tage billedet (📖27).
- Sørg for, at motivet er inden for fokusområdet (📖223).
- Indstil [AF-hjælpelys aktivt] til [Akt.] (📖55).
- Kontroller, at unødvendige funktioner såsom makro er slået fra.
- Prøv at tage billeder med fokuslås eller AF-lås (📖91, 📖95).

Billeder er slørede.

- Afhængigt af optageforholdene kan der opstå slørede billeder ved brug af funktionen Touch Shutter. Hold kameraet stille under optagelse.

Når udløserknappen trykkes halvt ned, vises AF-området ikke, og kameraet fokuserer ikke.

- For at få AF-området vist og få kameraet til at fokusere korrekt, kan du prøve at komponere billedet, så det er centreret på motivområder med højere kontrast, før du trykker udløserknappen halvt ned (eller trykker den halvt ned flere gange).

Motiver på billeder ser for mørke ud.

- Løft flashen, og indstil flashmetoden til ⚡ (📖96).
- Justér lysstyrken ved at bruge eksponeringskompensation (📖78).
- Justér lysstyrken ved at bruge Auto belysnings optimering (📖82).
- Brug AE-lås eller punktmåling (📖78, 📖79).

Motiver ser for lyse ud, højlys er udvaskede.

- Luk flashen, og vælg flashmetoden til ☹️ (📖35).
- Justér lysstyrken ved at bruge eksponeringskompensation (📖78).
- Brug AE-lås eller punktmåling (📖78, 📖79).
- Formindsk mængden af lys på motiver.

Billeder er for mørke, selvom du har brugt flash (📖38).

- Tag billeder inden for flashens rækkevidde (📖223).
- Justér lysstyrken ved hjælp af flasheksponeringskompensation eller ved at ændre flashoutput (📖97, 📖102).
- Forøg ISO-følsomheden (📖80).

Motiver på billeder taget med flash ser for lyse ud, højlys er udvaskede.

- Tag billeder inden for flashens rækkevidde (📖223).
- Luk flashen, og vælg flashmetoden til ☹️ (📖35).
- Justér lysstyrken ved hjælp af flasheksponeringskompensation eller ved at ændre flashoutput (📖97, 📖102).

Der vises hvide pletter på flashoptagelser.

- Disse forårsages af lys fra flashen, der reflekteres fra støvpartikler eller andre objekter i luften.

Billeder er grynede.

- Reducer ISO-følsomheden (📖80).
- Høje ISO-følsomheder kan i nogle optagelsesmetoder give kornede billeder (📖56).

Personerne på motiverne har røde øjne.

- Indstil [Lampe tændt] til [Til] (📖55). Røddjereduktionslampen (📖4) lyser ved billeder med flash. De bedste resultater opnås, hvis personerne kigger på røddjereduktionslampen. Prøv også at forøge belysningen indendørs og tage billeder på kortere afstand.
- Redigér billeder med røddjere-korrektion (📖131).

Optagelse på hukommelseskortet tager for lang tid, eller kontinuerlig optagelse bliver langsom.

- Udfør en formatering på lavt niveau af hukommelseskortet med kameraet (📖171).

Før brug

Grundlæggende vejledning

Avanceret vejledning

Grundlæggende oplysninger om kameraet

Auto-/Hybrid auto-metode

Andre optagelsesmetoder

P-metode

Tv-, Av-, M- og C-metode

Afspilningsmetode

Trådløse funktioner

Indstillingsmenu

Tilbehør

Appendiks

Indeks



Optagelsesindstillinger eller indstillingerne i Lynindstillingsmenu er ikke tilgængelige.

- De tilgængelige indstillinger varierer i de enkelte optagelsesmetoder. Se "Funktioner i de enkelte optagelsesmetoder", "Lynindstillingsmenu" og "Fanen Optagelse" (📖207-📖212).

Ikonerne Spædbørn og Børn vises ikke.

- Ikonerne Spædbørn og Børn vises ikke, hvis fødselsdatoen ikke er indstillet i ansigtsinformationerne (📖45). Hvis ikonerne stadig ikke vises, efter du har indstillet fødselsdatoen, skal du registrere ansigtsinformationerne igen (📖45) eller sørge for, at datoen og klokkeslættet er indstillet rigtigt (📖174).

Touch AF eller Touch Shutter fungerer ikke.

- Touch AF eller Touch Shutter fungerer ikke, hvis du trykker i siderne af skærmen. Tryk tættere på midten af skærmen.

Optagelse af film

Den forløbne tid vises ikke korrekt, eller optagelsen afbrydes.

- Formatér hukommelseskortet med kameraet, eller brug et hukommelseskort, der kan optage med høj hastighed. Bemærk, at selvom den forløbne tid vises forkert, svarer længden af film på hukommelseskortet til den faktiske optagelsestid (📖171).

📌 vises, og optagelsen stopper automatisk.

- Kameraets indbyggede hukommelsesbuffer blev fyldt op, idet kameraet ikke kunne optage hurtigt nok på hukommelseskortet. Prøv et af følgende:
 - Udfør en formatering på lavt niveau af hukommelseskortet med kameraet (📖171).
 - Sænk billedkvaliteten (📖52).
 - Brug et hukommelseskort, der understøtter optagelse i høj hastighed.

Zoom er ikke mulig.

- Zoom er ikke mulig i 📷-metode (📖67).
- Zoom er ikke mulig ved optagelse af film i 📹-metode (📖65) og 📽-metode (📖74).

Motiver ser forvrængede ud.

- Motiver kan se forvrængede ud, hvis de passerer hurtigt forbi kameraet. Dette er ikke en fejl.

Afspilning

Afspilning er ikke mulig.

- Hvis filnavnet eller mappestrukturen er ændret via en computer, kan du muligvis ikke afspille billeder eller film.

Afspilningen stopper, eller lyden springer.

- Brug et hukommelseskort, der er formateret på lavt niveau med kameraet (📖171).
- Der kan forekomme korte afbrydelser ved afspilning af film, der er kopieret over på hukommelseskort med langsomme læsehastigheder.
- Når film afspilles på en computer, kan billeder falde ud, og lyden kan springe, hvis computeren ikke har tilstrækkelig ydeevne.

Der afspilles ikke lyd under film.

- Justér lydstyrken (📖24) hvis du ikke har aktiveret [Mute] (📖175), eller lyden i filmen er svag.
- Der afspilles ikke lyd for filmoptagelser i metoden 📹 (📖65), 📽 (📖68), 📺 (📖74) eller 📺 (📖75), da der ikke optages lyd i disse metoder.

Kan ikke få adgang til Story Highlights-startskærmen.

- Startskærmsvisning er ikke mulig, når der er forbindelse til en printer. Kobl kameraet fra printeren.
- Startskærmsvisning er ikke mulig under Wi-Fi-forbindelser. Afbryd Wi-Fi-forbindelsen.

Et ønsket motivikon for et album vises ikke på Story Highlights-startskærmen.

- Vælg et billede i enkel informationsvisningsmetode (📖113), der viser navnet på personen til albummet, før du åbner startskærmen Story Highlights (📖136).

Hukommelseskort

Hukommelseskortet genkendes ikke.

- Genstart kameraet med hukommelseskortet isat (📖26).

Før brug

Grundlæggende vejledning

Avanceret vejledning

Grundlæggende oplysninger om kameraet

Auto-/Hybrid auto-metode

Andre optagelsesmetoder

P-metode

Tv-, Av-, M- og C-metode

Afspilningsmetode

Trådløse funktioner

Indstillingsmenu

Tilbehør

Appendiks

Indeks



Computer

Kan ikke overføre billeder til en computer.

- Ved forsøg på at overføre billeder til en computer via et kabel kan du prøve at sænke overførselshastigheden på følgende måde:
 - Tryk på []-knappen for at skifte til afspilningsmetode. Hold [MENU]-knappen nede, mens du samtidigt trykker på []- og []-knapperne. Tryk på []-knapperne på næste skærm for at vælge [B], og tryk derefter på []-knappen.

Wi-Fi

Wi-Fi-menuen kan ikke åbnes.

- Menuen Wi-Fi kan ikke åbnes, når kameraet er tilsluttet til en printer, en computer eller et tv via et kabel. Tag kablet ud.

Kan ikke tilføje en enhed/destination.

- Der kan i alt føjes 20 forbindelsesoplysninger til kameraet. Slet først unødvendige forbindelsesoplysninger fra kameraet, og tilføj derefter nye enheder/destinationer (167).
- Brug en computer eller smartphone til at registrere webtjenester (154).
- Hvis du vil tilføje en smartphone, skal du først installere den dedikerede applikation Camera Connect på din smartphone (146).
- Hvis du vil tilføje en computer, skal du først installere softwaren CameraWindow på din computer. Kontroller også computeren og Wi-Fi-miljøet og -indstillingerne (149, 150).
- Brug ikke kameraet i nærheden af kilder til Wi-Fi-signalinterferens, f.eks. mikrobølgeovne og andre enheder, der benytter 2,4 GHz-båndet.
- Flyt kameraet tættere på den anden enhed, du prøver at oprette forbindelse til (f.eks. adgangspunktet), og sørg for, at der ikke er befinder sig nogen genstande mellem enhederne.

Kan ikke oprette forbindelse til et adgangspunkt.

- Kontroller, at kanalen for adgangspunktet er angivet til en kanal, der understøttes af kameraet (225). Bemærk, at det anbefales at angive en understøttet kanal manuelt i stedet for at bruge automatisk kanaltildeling.

Kan ikke sende billeder.

- Destinationsenheden har ikke nok lagringsplads. Øg lagringspladsen på destinationsenheden, og send billederne igen.
- Skrivebeskyttelseskontakten på hukommelseskortet i destinationskameraet er i låst position. Skub skrivebeskyttelseskontakten til ulåst position.
- RAW-billeder kan ikke sendes til kameraet eller vises på tv. RAW-billeder, der er valgt til overførsel til en smartphone, overføres som JPEG-billeder. Men RAW-billeder kan sendes ved brug af Billedsynk.
- Du kan ikke sende billeder til CANON iMAGE GATEWAY eller andre webtjenester, hvis du flytter eller omdøber billedfiler eller mapper på en computer, der har modtaget billeder sendt ved hjælp af billedsynkronisering via et adgangspunkt (162). Før du flytter eller omdøber disse billedfiler eller mapper på en computer, skal du sørge for, at billederne allerede er sendt til CANON iMAGE GATEWAY eller andre webtjenester.

Kan ikke ændre billedstørrelse til afsendelse.

- Billedstørrelsen kan ikke være større end opløsningsindstillingen for den oprindelige størrelse.
- Billedstørrelsen for film kan ikke ændres.

Det tager lang tid at sende billederne./Der er forstyrrelser på den trådløse forbindelse.

- Det kan tage lang tid at sende flere billeder. Prøv at ændre billedstørrelsen for at nedbringe overførselstiden (162).
- Det kan tage lang tid at sende film.
- Brug ikke kameraet i nærheden af kilder til Wi-Fi-signalinterferens, f.eks. mikrobølgeovne og andre enheder, der benytter 2,4 GHz-båndet.
- Flyt kameraet tættere på den anden enhed, du prøver at oprette forbindelse til (f.eks. adgangspunktet), og sørg for, at der ikke er befinder sig nogen genstande mellem enhederne.

Der modtages ingen meddelelse på en computer eller en smartphone efter tilføjelse af CANON iMAGE GATEWAY på kameraet.

- Sørg for, at den indtastede e-mailadresse er korrekt, og prøv at tilføje destinationen igen.
- Kontrollér e-mailindstillingerne på computeren og smartphonen. Hvis de er konfigureret til at blokere e-mail fra bestemte domæner, kan du muligvis ikke modtage meddelelsen.

Sletning af oplysninger om Wi-Fi-forbindelser, før kameraet bortskaffes eller gives til en anden.

- Nulstil Indstillinger for Wi-Fi (169).

Før brug

Grundlæggende vejledning

Avanceret vejledning

Grundlæggende oplysninger om kameraet

Auto-/Hybrid auto-metode

Andre optagelsesmetoder

P-metode

Tv-, Av-, M- og C-metode

Afspilningsmetode

Trådløse funktioner

Indstillingsmenu

Tilbehør

Appendiks

Indeks



Skærmmeddelelser

Hvis der vises en fejlmeddelelse, skal du gøre følgende:

Optagelse eller afspilning

Intet hukommelseskort

- Hukommelseskort vender muligvis forkert. Isæt hukommelseskortet i den rigtige retning (📖20).

Hukommelseskort låst

- Hukommelseskortets skrivebeskyttelseskontakt er i låst position. Skub skrivebeskyttelseskontakten til ulåst position (📖20).

Kan ikke optages!

- Du forsøgte at tage et billede uden et hukommelseskort i kameraet. Isæt hukommelseskortet i den rigtige retning for at tage billeder (📖20).

Hukommelseskortfejl (📖171)

- Hvis samme fejlmeddelelse vises, selv efter du har formateret et understøttet hukommelseskort (📖2), og det er isat i den rigtige retning (📖20), skal du kontakte en kundesupportafdeling.

Ikke nok plads på kortet

- Der er ikke tilstrækkelig ledig plads på hukommelseskortet til at tage billeder (📖35, 📖56, 📖77, 📖99) eller til at redigere billeder (📖128). Slet billeder, du ikke har brug for (📖123), eller isæt et hukommelseskort med tilstrækkelig ledig plads (📖20).

Touch AF ikke tilgængelig

- Touch AF er ikke tilgængelig i den aktuelle optagelsesmetode (📖207).

Touch AF annulleret

- Det valgte motiv for Touch AF kan ikke længere registreres (📖95).

Udskift batterierne (📖19)

Ingen billeder.

- Der er ikke gemt nogen billeder på hukommelseskortet, der kan vises.

Beskyttet! (📖121)

Billedformat kan ikke vises/Inkompatibelt JPEG/Billede for stort./

Kan ikke afspille MOV/Kan ikke afspille MP4

- Ikke-understøttede billeder eller billeder med ødelagte data kan ikke vises.
- Det er muligvis ikke muligt at vise billeder, der er blevet redigeret eller omdøbt på en computer, eller billeder, der er taget med et andet kamera.

Kan ikke forstørres!/Kan ikke rotere/Kan ikke ændre billede/Kan ej ændres/
Billedet kan ikke vælges./Ingen id-oplysninger

- Følgende funktioner er muligvis ikke tilgængelige for billeder, der er blevet omdøbt eller allerede er redigeret på en computer, eller billeder, der er taget med et andet kamera. Bemærk, at funktioner med (*) ikke er tilgængelige for film.
Redigér id* (📖119), Forstør* (📖120), Rotér* (📖125), Favoritter (📖126), Rediger* (📖128), Printliste* (📖194) og Fotobogopsætning* (📖197).

Ugyldigt valg

- Ved angivelse af en serie til billedvalg (📖122, 📖125, 📖196) forsøgte du at vælge et første billede, der var efter det sidste billede eller omvendt.

Grænse for valg overskr.

- Du har valgt mere end 998 billeder til Printliste (📖194) eller Fotobogopsætning (📖197). Vælg højst 998 billeder.
- Indstillinger for Printliste (📖194) eller Fotobogopsætning (📖197) kunne ikke gemmes korrekt. Reducer antallet af valgte billeder, og prøv igen.
- Du har forsøgt at vælge mere end 500 billeder i Beskyt (📖121), Slet (📖123), Favoritter (📖126), Printliste (📖194) eller Fotobogopsætning (📖197).

Fejl i navn!

- Mappen kunne ikke oprettes, fordi det højeste mappennummer (999), der kan bruges til lagring af billeder på kortet er nået, og det højeste billednummer (9999), der kan anvendes til billeder i mapper er nået. På fanen [👉1] skal du ændre [Filnummerering] til [Autoreset] (📖170) eller formatere hukommelseskortet (📖171).

Objektivfejl

- Denne fejl kan opstå, hvis du holder på objektivet, mens det bevæger sig, eller hvis du bruger kameraet på stedet med meget støv eller sand.
- Hvis denne fejlmeddelelse vises ofte, kan det betyde beskadigelse. Hvis det er tilfældet, skal du kontakte en Canon-kundesupportafdeling.

Før brug

Grundlæggende vejledning

Avanceret vejledning

Grundlæggende oplysninger om kameraet

Auto-/Hybrid auto-metode

Andre optagelsesmetoder

P-metode

Tv-, Av-, M- og C-metode

Afspilningsmetode

Trådløse funktioner

Indstillingsmenu

Tilbehør

Appendiks

Indeks



En kamerafejl blev registreret (*fejlnummer*)

- Hvis denne fejlkode vises, umiddelbart efter at et billede er taget, er billedet måske ikke blevet optaget. Skift til afspilningsmetode, og kontroller billedet.
- Hvis denne fejlmeddelelse vises ofte, kan det betyde beskadigelse. Hvis det er tilfældet, skal du notere fejlnummeret (*Exx*) og kontakte en kundesupportafdeling.

Filfejl

- Fotos fra andre kameraer eller billeder, der er ændret ved brug af computersoftware, kan måske ikke printes korrekt (191), selvom kameraet er sluttet til printeren.

Printfejl

- Kontroller indstillingen for papirformat (193). Hvis denne fejlmeddelelse vises, selvom indstillingerne er korrekte, skal du genstarte printeren og derefter foretage indstillingerne på kameraet igen.

Blækopsamleren er fuld

- Kontakt en kundesupportafdeling for at få hjælp til at udskifte blækopsamleren.

Wi-Fi

Tilslutning fejlet

- Ingen adgangspunkter blev genkendt. Kontroller indstillingerne for adgangspunktet (150).
- Der blev ikke fundet nogen enheder. Sluk og tænd kameraet, og prøv forbindelsen igen.
- Kontroller den enhed, du vil oprette forbindelse til, og sørg for, at den er klar til tilslutning.

Kan ikke registrere adgangspkt.

- Der blev trykket på WPS-knappen på flere adgangspunkter på samme tid. Prøv at oprette forbindelse igen.

Ingen adgangspunkter fundet

- Kontroller, at adgangspunktet er tændt.
- Når du opretter forbindelse til et adgangspunkt manuelt, skal du sikre, at det korrekte SSID indtastes.

Forkert adgangskode/Forkerte sikkerhedsindstillinger for Wi-Fi

- Kontroller sikkerhedsindstillingerne for adgangspunktet (150).

IP-adressekonflikt

- Nulstil IP-adressen, så den ikke er i konflikt med en anden.

Forbindelse afbrudt/Modtagelse kan ikke fuldføres/
Afsendelse kan ikke fuldføres

- Du kan befinde dig i et miljø, hvor Wi-Fi-signalerne blokeres.
- Undgå at bruge kameraets Wi-Fi-funktion i nærheden af mikrobølgeovne og andre enheder, der benytter 2,4 GHz-båndet.
- Flyt kameraet tættere på den anden enhed, du prøver at oprette forbindelse til (f.eks. adgangspunktet), og sørg for, at der ikke er befnder sig nogen genstande mellem enhederne.
- Kontroller den tilsluttede enhed for at sikre, at der ikke opstår fejl.

Afsendelse kan ikke fuldføres

Hukommelseskortfejl

- Hvis samme fejlmeddelelse vises, selvom et formateret hukommelseskort er isat i den rigtige retning, skal du kontakte en kundesupportafdeling.

Modtagelse kan ikke fuldføres

Ikke nok plads på kortet

- Der er ikke tilstrækkelig ledig plads på hukommelseskortet i målkameraet til at modtage billeder. Slet billeder for at skabe plads på hukommelseskortet, eller isæt et hukommelseskort med tilstrækkelig plads.

Modtagelse kan ikke fuldføres

Hukommelseskort låst

- Skrivebeskyttelseskontakten på hukommelseskortet i det kamera, der skal modtage billederne, er i låst position. Skub skrivebeskyttelseskontakten til ulåst position.

Modtagelse kan ikke fuldføres

Fejl i navn!

- Når det højeste mappental (999) og det højeste billedantal (9999) er nået på modtagerkameraet, kan der ikke modtages billeder.

For lidt plads på server

- Skab plads ved at slette billeder, der er overført til CANON iMAGE GATEWAY, og som du ikke har brug for.
- Brug Image Transfer Utility til at gemme de billeder, der er sendt via serveren til billedsynkronisering (162) til din computer.

Kontrollér netværksindstillinger

- Kontroller, at din computer kan oprette forbindelse til internettet med de aktuelle netværksindstillinger.

Før brug

Grundlæggende vejledning

Avanceret vejledning

Grundlæggende oplysninger om kameraet

Auto-/Hybrid auto-metode

Andre optagelsesmetoder

P-metode

Tv-, Av-, M- og C-metode

Afspilningsmetode

Trådløse funktioner

Indstillingsmenu

Tilbehør

Appendiks

Indeks



Skærmoplysninger

Optagelse (informationsvisning)

Samme oplysninger vises i søgeren.

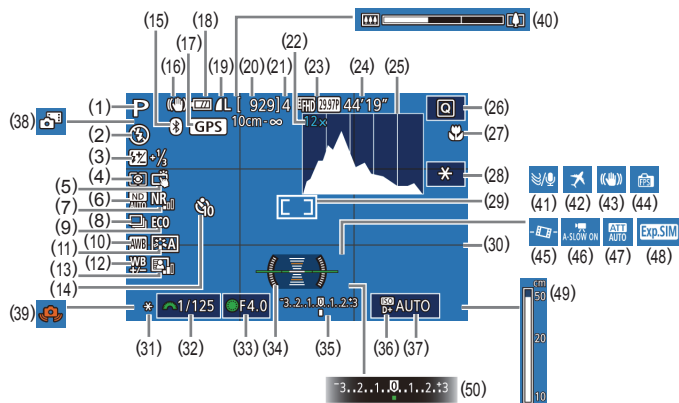

- (1) Optagelsesmetode (1207), motivikon (139)
- (2) Flashmetode (196)
- (3) Flasheksponeringskompensation/Flashoutputniveau (197, 1102)
- (4) Målingsmetode (179)
- (5) Touch udløser (144)
- (6) ND-filter (181)
- (7) Støjreduktion ved høj ISO-hastighed (180)
- (8) Fremførringsmetode (144), AEB-optagelse (181), Fokus-bracketing (190)
- (9) Eco-tilstand (173)
- (10) Hvidbalance (183)
- (11) Picture Style (185)
- (12) Hvidbalancekorrektion (184)
- (13) Auto belynings optimering (182)
- (14) Selvudløser (142)
- (15) Bluetooth-tilslutningsstatus (1142)
- (16) Ikonet IS-indstilling (141)
- (17) Tilsluttet via Bluetooth til en smartphone og kræver GPS-information (164)

- (18) Batteriniveau (1204)
- (19) Kompression for stillbillede (150), Opløsningsindstilling (150)
- (20) Antal billeder, der kan tages
- (21) Maksimalt antal kontinuerlige billeder
- (22) Zoomforstørrelse (142), Digital telekonverter (191)
- (23) Filmkvalitet (152)
- (24) Resterende tid
- (25) Histogram (1113)
- (26) Lynindstillingsmenu (130)
- (27) Fokuseringsområde (188, 189), AF-lås (195)
- (28) Film AE-lås (172)
- (29) AF-område (191), AE-målingsramme (179)
- (30) Hjelpepinjer (1103)
- (31) AE-lås (178), FE-lås (197)
- (32) Lukkertid (199, 1100)
- (33) Blænde (1100)
- (34) Elektronisk vaterpas (153)
- (35) Eksponeringsniveau (1100)
- (36) Højlys tone prioritet (182)
- (37) ISO-følsomhed (180)
- (38) Hybrid auto-metode (137)
- (39) Advarsel mod kamerarystelser (138)
- (40) Zoomlinje (135)
- (41) Vindfilter (174)
- (42) Tidszone (1174)
- (43) Billedstabilisering (154)
- (44) Visningsmetode (128)
- (45) Autovaterpas (153)
- (46) Automatisk langsom lukker (173)
- (47) Dæmpeled (174)
- (48) Eksponeringssimulation (178)
- (49) MF-indikator (189)
- (50) Eksponeringskompensation (178)

Batteriniveau

Der vises et ikon eller en meddelelse på skærmen, som angiver batteriets opladningsmetode.

Visning	Detaljer
	Tilstrækkeligt opladet
	Lidt afladet, men tilstrækkelig opladet
	Næsten afladet – oplad snarest batteripakken
[Udskift batterierne]	Afladet – oplad straks batteripakken

Før brug

Grundlæggende vejledning

Avanceret vejledning

Grundlæggende oplysninger om kameraet

Auto-/Hybrid auto-metode

Andre optagelsesmetoder

P-metode

Tv-, Av-, M- og C-metode

Afspilningsmetode

Trådløse funktioner

Indstillingsmenu

Tilbehør

Appendiks

Indeks



Under afspilning

Infovisning 1

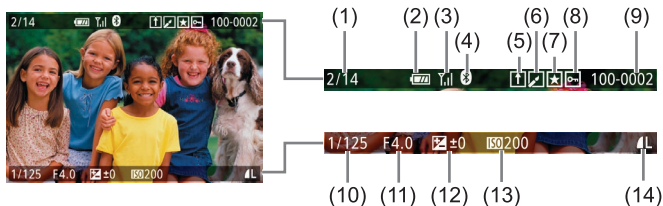

- | | |
|---|---|
| (1) Aktuelt billede/billeder i alt | (8) Beskyttelse (121) |
| (2) Batteriniveau (204) | (9) Mappenummer - Filnummer (170) |
| (3) Wi-Fi-signalstyrke (141) | (10) Lukkertid (99, 100) |
| (4) Bluetooth-tilslutningsstatus (142) | (11) Blænde (100) |
| (5) Billedsynkronisering fuldført (162) | (12) Eksponeringskompensationsniveau (78) |
| (6) Redigeret*1 (128, 129, 130, 131) | (13) ISO-følsomhed (80) |
| (7) Favoritter (126) | (14) Billedkvalitet*2 (50) |

*1 Viser for billeder med et kreativt filter, ændring af størrelse, beskæring eller hvor der anvendes rødøje-korrektion.

*2 Beskære billeder er mærket med [T].

Infovisning 2

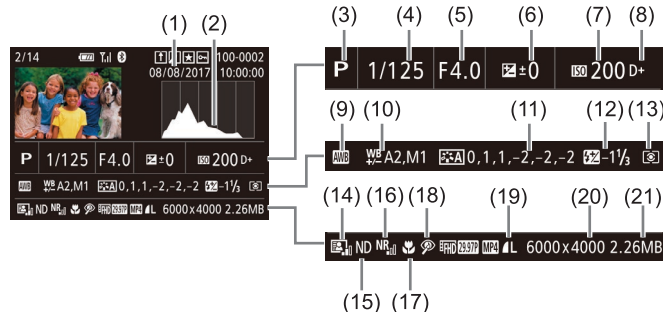

- | | |
|--|--|
| (1) Optagelsesdato/klokkeslæt (21) | (14) Auto belsynings optimering (82) |
| (2) Histogram (113) | (15) ND-filter (81), Effekt for afspilning af kort videoklip (74), Hastighed for afspilning af miniaturefilm (65), Billedhastighed/intervalvid for timelapse-film (75) eller film med stjernebevægelser (timelapse) (68), Fremhæv stjerne (67), Optagelsestid af stjernetid (67) |
| (3) Optagelsesmetode (207) | (16) Støjreduktion ved høj ISO-hastighed (80) |
| (4) Lukkertid (99, 100) | (17) Fokusområde (88) |
| (5) Blænde (100) | (18) Rødøje-korrektion (131) |
| (6) Eksponeringskompensationsniveau (78) | (19) Billedkvalitet* (50) |
| (7) ISO-følsomhed (80) | (20) Opløsningsindstilling |
| (8) Højlys tone prioritet (82) | (21) Billedstørrelse |
| (9) Hvidbalance (83) | |
| (10) Hvidbalancekorrektion (84) | |
| (11) Picture Style-indstillingsdetaljer (85) | |
| (12) Flasheksponeringskompensation (97) | |
| (13) Målingsmetode (79) | |

* Beskære billeder er mærket med [T].

Før brug

Grundlæggende vejledning

Avanceret vejledning

Grundlæggende oplysninger om kameraet

Auto-/Hybrid auto-metode

Andre optagelsesmetoder

P-metode

Tv-, Av-, M- og C-metode

Afspilningsmetode

Trådløse funktioner

Indstillingsmenu

Tilbehør

Appendiks

Indeks



Infovisning 3

Viser GPS-oplysninger og et RGB-histogram. Oplysningerne øverst på skærmen er de samme som for Infovisning 2.

Infovisning 4











Viser oplysninger om hvidbalance. Oplysningerne øverst på skærmen er de samme som for Infovisning 2.

Infovisning 5

Viser oplysninger om Picture Style. Oplysningerne øverst på skærmen er de samme som for Infovisning 2.

Oversigt over filmkontrolpanel

Følgende handlinger er tilgængelige på filmkontrolpanelet, og du får adgang til dem som beskrevet i "Afspilning" (111).

	Tryk for at få vist lydstyrkepanelet, og tryk derefter på [▲][▼] for at justere lydstyrken. Ved en lydstyrke på 0 vises [M].
	Afspil
	Slow motion (hvis du vil justere afspilningshastigheden, skal du trykke på [◀][▶] eller dreje [⊙]-vælgeren. Der afspilles ingen lyd).
	Hop tilbage* eller Forrige klip (135) (fortsætter med at springe tilbage, hvis du holder [⊙]-knappen nede).
	Forrige billede (spoler hurtigt tilbage, hvis du holder [⊙]-knappen nede).
	Næste billede (spoler hurtigt fremad, hvis du holder [⊙]-knappen nede).
	Hop frem* eller Næste klip (135) (fortsætter med at springe fremad, hvis du holder [⊙]-knappen nede).
	Slet klip (vises, når der vælges filmresume (135) eller et album uden baggrundsmusik (137))
	Redigér (134)
	Vises, når kameraet er sluttet til en PictBridge-kompatibel printer (191).

* Viser billedet ca. 4 sek. før eller efter det aktuelle billede.



- Under filmafspilning kan du springe tilbage eller frem (eller til forrige eller næste klip) ved at trykke på [◀][▶]-knapperne.

Før brug

Grundlæggende vejledning

Avanceret vejledning

Grundlæggende oplysninger om kameraet

Auto-/Hybrid auto-metode

Andre optagelsesmetoder

P-metode

Tv-, Av-, M- og C-metode

Afspilningsmetode

Trådløse funktioner

Indstillingsmenu

Tilbehør

Appendiks

Indeks



Funktion	Optagelsesmetode	C1 C2	M	Av	Tv	P	AUTO	SCN																		📺					
								📷	📷	📷	📷	📷	📷	📷	📷	📷	📷	📷	📷	📷	📷	📷	📷	📷	📷	📷	📷	📷	📷	📷	📷
Stilbilledformat (📖50)	16:9	*1	○	○	○	○	–	○	–	○	○	–	○	○	○	○	–	○	○	○	○	○	○	○	○	○	*6	○	*6	○	
	3:2	*1	○	○	○	○	○	○	○	○	○	○	○	○	○	○	○	○	○	○	○	○	○	○	○	○	○	○	○	○	○
	4:3	*1	○	○	○	○	–	○	–	○	○	–	○	○	○	○	–	○	–	○	○	○	○	○	○	*6	–	*6	–	–	
	1:1	*1	○	○	○	○	–	○	○	○	○	–	○	○	○	○	–	○	–	○	○	○	○	○	○	○	○	○	○	○	○

*1 Indstillinger varierer afhængigt af den tildelte optagelsesmetode.

*2 [SERVO] når det registreres, at motivet bevæger sig.

*3 Synkroniseres med billedformatindstillingen og indstilles automatisk (📖50).

*4 Kan ikke indstilles til 0 sekunder i metoder uden valg af antallet af billeder.

*5 Ét billede (kan ikke ændres) i metoder uden valg af antallet af billeder.

*6 Indstilles automatisk i overensstemmelse med billedformatet på filoptagelsens størrelse.

○ Tilgængelig eller indstilles automatisk. – Ikke tilgængelig.

Før brug

Grundlæggende vejledning

Avanceret vejledning

Grundlæggende oplysninger om kameraet

Auto-/Hybrid auto-metode

Andre optagelsesmetoder

P-metode

Tv-, Av-, M- og C-metode

Afspilningsmetode

Trådløse funktioner

Indstillingsmenu

Tilbehør

Appendiks

Indeks



Funktion			Optagelsesmetode			SCN																									
			C1 C2	M	Av	Tv	P	AUTO																							
	Indstillinger for Face ID (145)	Face ID	Til/Fra	*1	0	0	0	0	0	0	0	0	0	0	0	0	0	0	0	0	0	0	0	0	0	0	0	0	0		
	Funktionsdeling (105)	Udløser/AE-lås	AF/AE-lås	*1	0	0	0	0	0	0	0	0	0	0	0	0	0	0	0	0	0	0	0	0	0	0	0	0	0	0	
			AE-lås/AF	*1	0	0	0	0	-	-	-	-	-	-	-	-	-	-	-	-	-	-	-	-	-	-	-	-	-	-	-
			AF/AF-lås, ingen AE-lås	*1	0	0	0	0	-	-	-	-	-	-	-	-	-	-	-	-	-	-	-	-	-	-	-	-	-	-	-
			AE/AF, ingen AE-lås	*1	0	0	0	0	-	-	-	-	-	-	-	-	-	-	-	-	-	-	-	-	-	-	-	-	-	-	-
	Vælgere		*1	-	-	-	-	0	0	0	0	0	0	0	0	0	0	0	0	0	0	0	0	0	0	0	0	-	-	-	-
			*1	0	0	0	0	-	-	-	-	-	-	-	-	-	-	-	-	-	-	-	-	-	-	-	-	-	0	-	
	-knap		*1	0	0	0	0	0	0	0	0	0	0	0	0	0	0	0	0	0	0	0	0	0	0	0	0	0	0	0	0
	-knap		*1	0	0	0	0	0	0	0	0	0	0	0	0	0	0	0	0	0	0	0	0	0	0	0	0	0	0	0	0
	Layout for lynindst.menu (107)			0	0	0	0	0	0	0	0	0	0	0	0	0	0	0	0	0	0	0	0	0	0	0	0	0	0	0	0

Før brug

Grundlæggende vejledning

Avanceret vejledning

Grundlæggende oplysninger om kameraet

Auto-/Hybrid auto-metode

Andre optagelsesmetoder

P-metode

Tv-, Av-, M- og C-metode

Afspilningsmetode

Trådløse funktioner

Indstillingsmenu

Tilbehør

Appendiks

Indeks



Funktion		Optagelsesmetode	SCN																									
			C1	C2	M	Av	Tv	P	AUTO	[Icon]	[Icon]	[Icon]	[Icon]	[Icon]	[Icon]	[Icon]	[Icon]	[Icon]	[Icon]	[Icon]	[Icon]	[Icon]	[Icon]	[Icon]	[Icon]	[Icon]		
[Icon]	Str. for filmopt. (📖52)	Se "Lynindstillingsmenu" (📖209).																										
	Vindfilter (📖74)	Auto	*1	○	○	○	○	○	○	○	○	○	○	○	○	○	○	○	○	○	○	○	○	○	○	○	○	
		Fra	*1	○	○	○	○	-	-	-	-	-	-	-	-	○	-	-	-	-	-	-	○	-	-	○	○	○
	Dæmpeled (📖74)	Auto	*1	○	○	○	○	○	○	○	○	○	○	○	○	○	○	○	○	○	○	○	○	○	○	○	○	○
		Fra/Til	*1	○	○	○	○	-	-	-	-	-	-	-	-	-	-	-	-	-	-	-	-	-	○	-	○	-
	Autom. langs. lukker (📖73)	Akt.	○	○	○	○	○	○	○	○	○	○	○	○	○	○	○	○	○	○	○	○	○	○	○	○	○	○
Deakt.		○	○	○	○	○	○	○	○	○	○	○	○	○	○	○	○	○	○	○	○	○	○	○	○	○	○	

- *1 Indstillinger varierer afhængigt af den tildelte optagelsesmetode.
- *2 Kun tilgængelig, når AF-metode er [Enkelt punkt AF].
- *3 Tilgængelig, når lagring er indstillet til [Deakt.].
- *4 Tilgængelig, når effekt er indstillet til [Fra].
- *5 Elementer fra fanen [📷8] vises på fanen [📷5] i metoden [🔊]. Elementer fra fanen [📷7] vises på fanen [📷5] i disse metoder: [🔊], [HDR] og [🔊]. Elementer fra fanen [📷6] vises på fanen [📷5] i metoden [🔊].
- *6 Elementer fra fanen [📷8] vises på fanen [📷6] i disse metoder: [🔊], [HDR] og [🔊]. Elementer fra fanen [📷7] vises på fanen [📷6] i disse metoder: [🔊], [AUTO], [📷], [📷], [📷], [📷], [📷], [📷], [📷], [📷], [📷], [📷], [📷], [📷], [📷] og [🔊].
- *7 Elementer fra fanen [📷8] vises på fanen [📷7] i disse metoder: [🔊], [AUTO], [📷], [📷], [📷], [📷], [📷], [📷], [📷], [📷], [📷], [📷] og [🔊].
- Navnene på personer på billeder, der er taget med Face ID (📖45), vises muligvis ikke alle metoder eller med alle indstillinger, men de optages i stillbillederne.

○ Tilgængelig eller indstilles automatisk. – Ikke tilgængelig.

- Før brug
- Grundlæggende vejledning
- Avanceret vejledning
 - Grundlæggende oplysninger om kameraet
 - Auto-/Hybrid auto-metode
 - Andre optagelsesmetoder
 - P-metode
 - Tv-, Av-, M- og C-metode
 - Afspilningsmetode
 - Trådløse funktioner
 - Indstillingsmenu
 - Tilbehør
 - Appendiks
- Indeks



Fanen Opsætning

Fane	Komponent	Referenceside
☛1	Opret mappe	170
	Filnummerering	170
	Formatér	171
	Videosystem	172
	Visningsindst.	28
	Elektr. vaterpas	53
	Opstartsbillede	175
☛2	Eco-tilstand	173
	Energisparer	27
	Disp. lysstyrke	173
	Natvisning	172
	Tidszone	174
	Dato/Tid	174
	Obj. lukket	174
☛3	Sprog	175
	Mute	175
	Lydstyrke	175
	Lydindstil.	175
	Råd og tips	176
	Metode ikonstr./info*1	176
☛4	Touch-betjening	176
	Enheder	176
	Wi-Fi-tilslutning	141
	Trådløse kommunikationsindstillinger	141
	GPS-indstillinger	164

Fane	Komponent	Referenceside
☛5	Vis certificeringslogo	176
	Brugerdefineret optagelsesmetode (C1, C2)*2	108
	Copyright-information	177
	Nulstil kamera*3	178

*1 Ikke til rådighed i disse metoder: [C1], [C2], [M], [Av], [Tv], [P], [A] og [AUTO].

*2 Ikke til rådighed i disse metoder: [A], [AUTO], [SCN] og [A].

*3 Kun til [Andre indst] er til rådighed i metoderne [C1] og [C2].

Fanen Min menu

Fane	Komponent	Referenceside
★1	Tilføj til Min Menu-faneblad	109
	Slet alle Min Menu-faneblade	110
	Slet alle emner	110
	Menuvisning	110

Før brug

Grundlæggende vejledning

Avanceret vejledning

Grundlæggende oplysninger om kameraet

Auto-/Hybrid auto-metode

Andre optagelsesmetoder

P-metode

Tv-, Av-, M- og C-metode

Afspilningsmetode

Trådløse funktioner

Indstillingsmenu

Tilbehør

Appendiks

Indeks



Fanen Afspilning

Fane	Komponent	Referenceside
▶1	Beskyt	121
	Rotér	125
	Slet	123
	Favoritter	126
	Diasvisning	121
▶2	Story Highlights	136
	Angiv/afspil filmresume	114
	Miks af korte klip	139
	Billedsøgning	116
	Kreative filtre	130
▶3	Ændre str.	128
	Beskæring	129
	Rødøje-korrektion	131
	Id-oplysninger for ansigt	115
	RAW-billedbehandling	132
▶4	Printindstillinger	195
	Fotobogopsætning	197
▶5	Overgangseffekt	111
	Oversigtseffekt	115
	Rullevisning	111
	Billedgrupper	118
	Auto-rotering	126
	Fortsæt	111
	Billedspring m. 	117
▶6	Ang. Touch-hand.	127
	Visning af afspilningsinfo	113

Forholdsregler ved håndtering

- Dette kamera er en elektronisk højpræcisionsenhed. Tab det ikke, og udsæt det ikke for hårde stød.
- Anbring aldrig kameraet tæt på magneter, motorer eller andre enheder, der genererer stærke elektromagnetiske felter. Kraftige elektromagnetiske felter kan give funktionsfejl eller slette billeddata.
- Kameraet er ikke vandtæt, og det kan ikke bruges under vandet.
- Hvis du vil maksimere kameraets modstandsdygtighed over for støv og dråber, skal du bevare stikdæksel, hukommelseskort-/batteridæksel og alle andre dæksler helt lukkede.
- Dette kamera er designet til at være modstandsdygtigt over for støv og dråber for at hjælpe med til at forhindre sand, støv, snavs eller vand, der falder på kameraet, i uventet at komme ind i det, men det er umuligt fuldstændigt at forhindre, at der kommer snavs, støv, vand eller salt ind i det. Undgå så vidt muligt at der kommer snavs, støv, vand og salt ind i kameraet.
- Hvis der kommer vand på kameraet, bør du tørre det af med en tør og ren klud. Hvis der kommer snavs, støv eller salt på kameraet, bør du tørre det af med ren hårdt opvredet våd klud.
- Brug af kameraet på steder med store mængder af snavs eller støv kan medføre en fejlfunktion.
- Det anbefales, at du rengør kameraet efter brug. Hvis du lader snavs, støv, vand eller salt blive på kameraet, kan det medføre en fejlfunktion.
- Hvis du ved et uheld taber kameraet i vand, eller du er bange for at fugt (vand), snavs, støv eller salt er kommet ind i det, skal du straks konsultere den nærmeste kundesupportafdeling.
- Brug aldrig rengøringsmidler, der indeholder organiske opløsningsmidler, til rengøring af kameraet eller skærmen.
- Brug en blæserbørste til at puste støv bort fra objektivet. Hvis rengøringen er besværlig, kan du kontakte en kundesupportafdeling.
- Opbevar ubrugte batteripakker i en plastikpose eller en anden beholder. Du kan bevare batteriydelsen, hvis du ikke skal bruge batteripakken i nogen tid, ved en gang om året at oplade den og derefter bruge kameraet, indtil det løber tør for strøm, før du lægger batteripakken væk.

Før brug

Grundlæggende vejledning

Avanceret vejledning

Grundlæggende oplysninger om kameraet

Auto-/Hybrid auto-metode

Andre optagelsesmetoder

P-metode

Tv-, Av-, M- og C-metode

Afspilningsmetode

Trådløse funktioner

Indstillingsmenu

Tilbehør

Appendiks

Indeks



Specifikationer





Billedsensor

BilledstørrelseAPS-C
Effektivt pixelantal for kamera
(Der kan være færre pixel på grund
af billedbehandling) Ca. 24,2 megapixel
Pixel i alt Ca. 25,8 megapixel

Objektiv

Brændvidde
(Svarende til 35 mm-film) 15,0-45,0 mm (24-72 mm)
Zoomforstørrelse3x

Optagelsesområde (målt fra spidsen af objektivet)

Optagelsesmetode	Fokusområde	Maksimal vidvinkel ()	Maksimal tele ()
AUTO	–	10 cm-uendelig	30 cm-uendelig
Andre metoder		10 cm-uendelig	30 cm-uendelig
		10-50 cm	–

Trinvis zoom24 mm, 28 mm, 35 mm, 50 mm,
72 mm

Lukker

Lukkertid

Auto-metode (autoindstillinger)
Maks. tv 1 sek.
Min. tv 1/2000 sek.
Radius i alle optagelsesmetoder
Maks. tv 30 sek.
Min. tv 1/2000 sek.

Blænde

f/nummer

Vidvinkel2,8-16,0
Telefoto5,6-16,0

Flash

Indbygget flash

Flashens rækkevidde (maks. vidvinkel)
nærmeste punkt Ca. 50,0 cm
fjerneste punkt Ca. 9,0 m
Flashens rækkevidde (telefotoenden)
nærmeste punkt Ca. 50,0 cm
fjerneste punkt Ca. 4,5 m

Søger/skærm

Elektronisk farvesøger

Skærmstørrelse0,39-type
Pixel Ca. 2,36 millioner punkter

Skærm

Type TFT (color liquid crystal - flydende
farvekystal)
Skærmstørrelse 7,5 cm (3,0")
Effektivt pixelantal Ca. 1,04 millioner punkter

Før brug

Grundlæggende vejledning

Avanceret vejledning

Grundlæggende oplysninger
om kameraet

Auto-/
Hybrid auto-metode

Andre optagelsesmetoder

P-metode

Tv-, Av-, M- og C-metode

Afspilningsmetode

Trådløse funktioner

Indstillingsmenu

Tilbehør

Appendiks

Indeks



■ Optagelse

Digital zoom

Forstørrelse	Ca. 4x
Maksimum med optisk zoom	Ca. 12x
Brændvidde (svarende til 35 mm film).....	Svarende til ca. 288 mm

Kontinuerlig optagelse

Optagelseshastighed*	
One-Shot AF	
Kontinuerlig høj optagelseshastighed.....	Maks. ca. 9,0 billeder/sek.
Servo AF	
Kontinuerlig høj optagelseshastighed.....	Maks. ca. 7,0 billeder/sek.

* Kontinuerlig optagelseshastighed kan blive langsommere på grund af følgende faktorer:
Tv-værdi/Av-værdi/motivforhold/lysstyrke/fotografering med flash/zoompositioner/
batteriniveau

■ Optagelse

Filformat	DCF-kompatibel DPOF-kompatibel (version1.1)
-----------------	--

Datatype

Stillbilleder

Optagelsesformat	Exif2.3 (DCF2.0)
Billede (RAW-billeder taget under optagelse er A/D-konverteret til 12-bit-format)	JPEG/RAW (CR2, et 14-bit RAW-format fra Canon)

Film

Optagelsesformat	MP4
Video.....	MPEG-4 AVC/H.264
Lyd	MPEG-4 AAC-LC (stereo)

Før brug

Grundlæggende vejledning

Avanceret vejledning

Grundlæggende oplysninger
om kameraet

Auto-/
Hybrid auto-metode

Andre optagelsesmetoder

P-metode

Tv-, Av-, M- og C-metode

Afspilningsmetode

Trådløse funktioner

Indstillingsmenu

Tilbehør

Appendiks

Indeks



Strøm

Batteripakke NB-13L

Antal stillbilleder (CIPA-kompatibel: rumtemperatur 23 °C)	Skærm (monitor) Til	Ca. 200 billeder
	Søger aktiv	Ca. 200 billeder
Antal stillbilledoptagelser (Eco-tilstand: Til)	Skærm (monitor) Til	Ca. 250 billeder
Filmoptagelsestid (CIPA-kompatibel: rumtemperatur 23 °C)	Skærm (monitor) Til	Ca. 45 min.
	Søger aktiv	Ca. 45 min.
Filmoptagelsestid (Kontinuerlig optagelse)	Skærm (monitor) Til	Ca. 80 min.
	Søger aktiv	Ca. 80 min.
Afspilningstid*		Ca. 4 t.

* Tid ved afspilning af et diasshow af stillbilleder

Interface

Kabelforbundet

DIGITAL-stik
(Hi-Speed USB-kompatibel) Micro USB
HDMI OUT-stik Type D

Trådløs

NFC NFC Forum Type3/4 tagkompatibel
(dynamisk)

Bluetooth

Kompatibilitetsstandarder Bluetooth ver. 4.1
(Bluetooth-lavenergiteknologi)
Transmissionsplan GFSK-modulationsplan

Wi-Fi

Kompatibilitetsstandarder IEEE 802.11b/g/n
Transmissionsfrekvens
Frekvens 2,4 GHz
Kanaler 1-11

Sikkerhed

Infrastrukturmetode WPA2-PSK (AES/TKIP),
WPA-PSK (AES/TKIP), WEP
* Understøtter Wi-Fi Protected Setup

Kameraadgangspunkt-

metode WPA2-PSK (AES)
Ad hoc-metode WPA2-PSK (AES)

Før brug

Grundlæggende vejledning

Avanceret vejledning

Grundlæggende oplysninger
om kameraet

Auto-/
Hybrid auto-metode

Andre optagelsesmetoder

P-metode

Tv-, Av-, M- og C-metode

Afspilningsmetode

Trådløse funktioner

Indstillingsmenu

Tilbehør

Appendiks

Indeks



■ **Betjeningsmiljø**

Temperatur Min. 0 °C, maks. 40 °C

■ **Dimensioner (CIPA-kompatibel)**

B Ca. 115,0 mm

H Ca. 77,9 mm

D Ca. 51,4 mm

■ **Vægt (CIPA-kompatibel)**

Kun kamerahus Ca. 375 g

Inklusive batteripakke,
hukommelseskort Ca. 399 g

■ **Batteripakke NB-13L**

Type: Genopladeligt litiumionbatteri
Nominel spænding: 3,6 V DC
Nominel kapacitet: 1.250 mAh
Antal opladninger: Ca. 300 gange
Betjeningstemperaturer: 0-40 °C

■ **Batterioplader CB-2LHE**

Nominel indgangseffekt: 100-240 V AC (50/60 Hz)
0,09 A (100 V)-0,06 A (240 V)
Nominel udgangseffekt: 4,2 V DC, 0,7 A
Opladningstid: Ca. 2 t. 10 min. (ved brug af NB-13L)
Betjeningstemperaturer: 5-40 °C

■ **Kompakt strømadapter CA-DC30E**

Nominel indgangseffekt: 100-240 V AC (50/60 Hz)
0,07 A (100 V)-0,045 A (240 V)
Nominel udgangseffekt: 5,0 V DC, 0,55 A
Opladningstid: Ca. 2 t. 50 min.* (ved opladning med NB-13L i kameraet)
* Opladningstiden varierer kraftigt, afhængigt af det resterende batteriniveau.
Betjeningstemperaturer: 5-40 °C

- Størrelse, vægt og antal billeder, du kan tage, er baseret på måleretningslinjer fra CIPA (Camera & Imaging Products Association).
- Under visse optageforhold kan der måske ikke tages så mange billeder eller optages i lige så lang tid som nævnt ovenfor.
- Antal billeder/tid ved fuldt opladet batteripakke.

Før brug

Grundlæggende vejledning

Avanceret vejledning

Grundlæggende oplysninger
om kameraet

Auto-/
Hybrid auto-metode

Andre optagelsesmetoder

P-metode

Tv-, Av-, M- og C-metode

Afspilningsmetode

Trådløse funktioner

Indstillingsmenu

Tilbehør

Appendiks

Indeks



Indeks

A

AE-lås 78
AEB-optagelse 81
AF-lås 95
AF-metode 91
AF-områder 91
Afsendelse af billeder 159
Afsendelse af billeder til en
smartphone 142
Afsendelse af billeder til et andet
kamera 159
Afsendelse af billeder til
webtjenester 154
Afspilning → Visning
Art Bold-effekt (optagelsesmetode) 63
Auto belysnings optimering 82
Auto-tilstand (optagelsesmetode) 23
Autometode (optagelsesmetode) 35
Autosluk 27
Av (optagelsesmetode) 100

B

Batterier → Dato/tid
(dato/klokkeslæt-batteri)
Batterioplader 181
Batteripakke
Eco-tilstand 173
Energisparer 27
Niveau 204
Opladning 19
Berøringsfølsom skærm 17
Beskyttelse 121
Beskæring 129, 192

Billeder

Afspilning → Visning
Beskyttelse 121
Sletning 123
Visningsperiode 55
Billedformat 50
Billedkvalitet → Kompression
Billedstabilisering 54, 98
Billedsynkronisering 162
Bluetooth 141
Blød fokusering
(optagelsesmetode) 62
Brugerdefineret hvidbalance 83

C

Camera Connect 142
CameraWindow 189
CANON iMAGE GATEWAY 154

D

Dato/Tid
Dato/klokkeslæt-batteri 22
Indstillinger 21
Opladning 22
Verdensur 174
Diasvisning 121
Digital tele-konverter 31
Digital zoom 42
DPOF 194

E

Eco-tilstand 173
Eksponering
AE-lås 78
FE-lås 97
Kompensation 78

Elektronisk vaterpas 53
Energisparer 27

F

Face ID 45
Farve (hvidbalance) 83
Favoritter 126
FE-lås 97
Fejlfinding 198
Fejlmeddelelser 202
Film
Billedkvalitet (opløsning/
billedhastighed) 52
Redigering 134
Filnummerering 170
Fiskeøje-effekt (optagelsesmetode) 63
Flash

Deaktivering af flash 96
Flasheksponerings-
kompensation 97
Langsom synkronisering 96
Til 96

Fokus-bracketing 90

Fokusering
AF-lås 95
AF-områder 91
MF-peaking 90
Servo AF 93
Touch AF 95

Fokuslås 91
Fokusområde
Hurtig 58
Makro 88
Manuel fokus 89
Undervandsmakro 58
Fokustjek 120

Forstørret visning 120
Fotobogopsætning 197
Fyrværkeri (optagelsesmetode) 57

G

Geotagging af billeder 164
Glat hud (optagelsesmetode) 60
GPS-informationsvisning 113

H

Halsrem → Rem
HDMI-kabel 183
Hukommelseskort 2
Hurtig (fokusområde) 58
Hvidbalance (farve) 83
Hybrid Auto (optagelsesmetode) 37
Højt dynamikområde
(optagelsesmetode) 66
Håndholdt natte-scene
(optagelsesmetode) 57

I

Indikator 33, 55
ISO-følsomhed 80

J

Jump-visning 117

K

Kamera
Nulstilling 178
Kameraadgangspunkt-tilstand 148
Kompression 50
Kontinuerlig optagelse 40, 44
Kornet S/H (optagelsesmetode) 62
Korte filmklip (filmmetode) 74
Kreative filtre 130

Før brug

Grundlæggende vejledning

Avanceret vejledning

Grundlæggende oplysninger
om kameraet

Auto-/
Hybrid auto-metode

Andre optagelsesmetoder

P-metode

Tv-, Av-, M- og C-metode

Afspilningsmetode

Trådløse funktioner

Indstillingsmenu

Tilbehør

Appendiks

Indeks



L

Lagring af billeder på en computer 189
Layout for FUNC.-menu 108
Legetøjskameraeffekt (optagelsesmetode) 64
Live-view-fjernoptagelse 165
Lyde 175
Lynindstillingsmenu 209

M

Makro (fokusområde) 88
Manuel (filmmetode) 102
Manuel fokus (fokusområde) 89
Menu
 Grundlæggende betjening 31
 Tabel 207
Miniatureffekt (optagelsesmetode) 65
Målingsmetode 79

N

ND-filtre 81
Nulstilling 178
Når kameraet er med på rejser 174

O

Opløsning (billedstørrelse) 50
Optagelse
 Optagelsesdato/-tid → Dato/Tid
 Optagelsesoplysninger 204
Optagelsesoplysninger
 Lang eksponering 103

P

P (optagelsesmetode) 77
Pakkens indhold 2
Panoramaoptagelse (optagelsesmetode) 60

Panorering (optagelsesmetode) 61
PictBridge 182, 191
Picture Style 85
Portræt (optagelsesmetode) 56
Print 191
Program-AE 77

R

RAW 51
RAW-billedbehandling 132
Redigering
 Beskæring 129
 Rødøje-korrektion 131
 Ændring af størrelse på billeder 128
Redigering eller sletning af tilslutningsoplysninger 167
Rem 2
Roterung 125
Rødøje-korrektion 131

S

SD/SDHC/SDXC-hukommelseskort → Hukommelseskort
Selvportræt (optagelsesmetode) 59
Selvudløser 42
 2-sekunds selvudløser 43
 Tilpasning af selvudløseren 43
Servo AF 93
Skærm
 Ikoner 204, 205
 Menu → Lynindstillingsmenu, menu
 Sprog på skærmen 23
Sletning 123
Sletning af alle 124

Software

Installation 149, 189
Lagring af billeder på en computer 189
Sprog på skærmen 23
Standard (filmmetode) 72
Standardindstillinger → Nulstilling
Stik 183, 191
Stjerne (optagelsesmetode) 67
 Stjernehimmel (optagelsesmetode) 67
 Stjerner-TimeLapse (optagelsesmetode) 68
 Stjernespor (optagelsesmetode) 67
Story Highlights 136
Strøm 181
 → Batterioplader
 → Batteripakke
Søgning 116

T

Tilbehør 181
Tilslutning via et adgangspunkt 150
Timelapse-film (optagelsesmetode) 75
Touch AF 95
Touch Shutter 44
Touch-handlinger 127
Trykke 17
Trække 17
Trådløse funktioner 141
Tv (optagelsesmetode) 99
Tv-visning 183

U

Under vandet (optagelsesmetode) 58
Undervandsmakro (fokusområde) 58
Ur 34

V

Vandfarveeffekt (optagelsesmetode) 64
Verdensur 174
Vindfilter 74
Visning 24
 Billedsøgning 116
 Diasvisning 121
 Forstørret visning 120
 Jump-visning 117
 Oversigtsvisning 115
 Tv-visning 183
 Visning af enkeltbilleder 24
Vælg ansigt 94

W

Wi-Fi 141

Z

Zoom 23, 36, 42, 88

Æ

Ændring af niveau for støjrreduktion 80
Ændring af størrelse på billeder 128

Før brug

Grundlæggende vejledning

Avanceret vejledning

Grundlæggende oplysninger om kameraet

Auto-/Hybrid auto-metode

Andre optagelsesmetoder

P-metode

Tv-, Av-, M- og C-metode

Afspilningsmetode

Trådløse funktioner

Indstillingsmenu

Tilbehør

Appendiks

Indeks



Forholdsregler for trådløse funktioner (Wi-Fi, Bluetooth eller andre)

- Lande og regioner, der tillader brug af trådløs funktion
 - Brug af trådløse funktioner er begrænset i nogle lande og regioner, og de kan være strafbare at bruge i henhold til nationale eller lokale bestemmelser. Besøg Canons hjemmeside for at få oplysninger om, hvor brugen er tilladt, for at undgå at overtræde bestemmelserne for trådløs brug.
Bemærk, at Canon ikke kan holdes ansvarlig for eventuelle problemer, der måtte opstå i forbindelse med brug af trådløs funktion i andre lande og regioner.
- Følgende kan medføre bødestraf:
 - Ændring eller justering af produktet
 - Fjernelse af produktets certificeringsmærkater
- Før der eksporteres varer eller teknologier, som findes i kameraet, som reguleres af udenlandske lovpligtige bestemmelser om udveksling og samhandel (hvilket også omfatter at tage dem med ud af Japan eller at vise dem til indbyggere uden for Japan), kan det være nødvendigt at indhente eksporttilladelse eller tilladelse til servicetransaktioner fra den japanske regering.
- Da dette produkt omfatter amerikansk krypterede elementer, er det underlagt de amerikanske eksportregler og kan ikke eksporteres til eller bringes ind i et land under den amerikanske handelsembargo.
- Sørg for at notere de indstillinger for Wi-Fi ned, du bruger.
De trådløse indstillinger, som er gemt i dette produkt, kan blive ændret eller slettet, hvis produktet bruges forkert eller på grund af radiobølger eller statisk elektricitet, skade eller fejl.
Bemærk, at Canon fraskriver sig ansvaret for direkte eller indirekte skade eller tabt indtjening som følge af, at indhold forringes eller forsvinder.
- Ved overførsel af ejerskab, bortskaffelse af produktet eller hvis produktet indsendes til reparation, skal du gendanne standardindstillingerne for trådløs ved at slette de indstillinger, du har angivet.

- Canon vil ikke yde kompensation for skade som følge af tab eller tyveri af produktet.
Canon fraskriver sig ansvaret for skade eller tab som følge af uautoriseret adgang til eller brug af målenheder, der er registreret på dette produkt, i tilfælde af at produktet mistes eller bliver stjålet.
- Sørg for at anvende produktet som beskrevet i denne vejledning.
Sørg for at bruge den trådløse funktion til dette produkt inden for de retningslinjer, som er anført i denne vejledning. Canon accepterer intet ansvar ved skade eller tab, hvis funktionen og produktet anvendes anderledes end beskrevet i denne vejledning.
- Brug ikke den trådløse funktion til dette produkt i nærheden af medicinsk udstyr eller andet elektronisk udstyr.
Anvendelse af den trådløse funktion i nærheden af medicinsk udstyr eller andet elektronisk udstyr kan påvirke betjeningen på disse enheder.

Sikkerhedsregler for interferens med radiobølger

- Dette produkt kan modtage interferens fra andre enheder, som udsender radiobølger. Sørg for at bruge produktet så langt væk fra sådanne enheder som muligt, så interferens undgås, eller undlad at bruge enhederne samtidig med dette produkt.

Sikkerhedsregler

- Da Wi-Fi anvender radiobølger til at transmittere signaler, er der behov for strengere sikkerhedsregler, end når der bruges et LAN-kabel. Vær opmærksom på følgende, når du bruger Wi-Fi.
- Brug kun netværk, som du har tilladelse til at bruge.
Dette produkt søger efter Wi-Fi-netværk i nærheden og viser resultaterne på skærmen. Der kan blive vist netværk, som du ikke har tilladelse til at bruge (ukendte netværk). Forsøg på at oprette forbindelse til eller forsøg på at bruge disse netværk vil muligvis blive opfattet som uautoriseret adgang. Sørg for kun at bruge netværk, som du har godkendelse til at bruge, og forsøg ikke at oprette forbindelse til andre ukendte netværk.

Før brug

Grundlæggende vejledning

Avanceret vejledning

Grundlæggende oplysninger om kameraet

Auto-/Hybrid auto-metode

Andre optagelsesmetoder

P-metode

Tv-, Av-, M- og C-metode

Afspilningsmetode

Trådløse funktioner

Indstillingsmenu

Tilbehør

Appendiks

Indeks



Hvis sikkerhedsindstillingerne endnu ikke er korrekt justeret, kan følgende problemer opstå.

- Overvågning af transmission
Ondsindede tredjeparter kan overvåge Wi-Fi-transmissioner og forsøge at tilegne sig de data, du sender.
- Uautoriseret netværksadgang
Ondsindede tredjeparter kan få uautoriseret adgang til det netværk, som du bruger, for at stjæle, ændre eller ødelægge oplysninger. Desuden kan du blive offer for andre typer uautoriseret adgang såsom efterligning (hvor nogen antager en identitet for at få adgang til uautoriserede oplysninger) eller springbrætsangreb (hvor nogen uautoriseret opretter adgang til dit netværk som springbræt for at dække deres spor, når de infiltrerer andre systemer).

Disse problemer kan forhindres via grundig sikring af dit Wi-Fi-netværk. Brug kun Wi-Fi-funktionen på dette kamera, hvis du har en god forståelse af Wi-Fi-sikkerhed, og afvej risici over for bekvemmelighed, når du justerer sikkerhedsindstillingerne.

Tredjepartssoftware

- expat.h
Copyright (c) 1998, 1999, 2000 Thai Open Source Software Center Ltd

Permission is hereby granted, free of charge, to any person obtaining a copy of this software and associated documentation files (the "Software"), to deal in the Software without restriction, including without limitation the rights to use, copy, modify, merge, publish, distribute, sublicense, and/or sell copies of the Software, and to permit persons to whom the Software is furnished to do so, subject to the following conditions:

The above copyright notice and this permission notice shall be included in all copies or substantial portions of the Software.

THE SOFTWARE IS PROVIDED "AS IS", WITHOUT WARRANTY OF ANY KIND, EXPRESS OR IMPLIED, INCLUDING BUT NOT LIMITED TO THE WARRANTIES OF MERCHANTABILITY, FITNESS FOR A PARTICULAR PURPOSE AND NONINFRINGEMENT. IN NO EVENT SHALL THE AUTHORS OR COPYRIGHT HOLDERS BE LIABLE FOR ANY CLAIM, DAMAGES OR OTHER LIABILITY, WHETHER IN AN ACTION OF CONTRACT, TORT OR OTHERWISE, ARISING FROM, OUT OF OR IN CONNECTION WITH THE SOFTWARE OR THE USE OR OTHER DEALINGS IN THE SOFTWARE.

- AES-128 Library
Copyright (c) 1998-2008, Brian Gladman, Worcester, UK.
All rights reserved.

LICENSE TERMS

The redistribution and use of this software (with or without changes) is allowed without the payment of fees or royalties provided that:

1. source code distributions include the above copyright notice, this list of conditions and the following disclaimer;
2. binary distributions include the above copyright notice, this list of conditions and the following disclaimer in their documentation;
3. the name of the copyright holder is not used to endorse products built using this software without specific written permission.

DISCLAIMER

This software is provided 'as is' with no explicit or implied warranties in respect of its properties, including, but not limited to, correctness and/or fitness for purpose.

Før brug

Grundlæggende vejledning

Avanceret vejledning

Grundlæggende oplysninger om kameraet

Auto-/Hybrid auto-metode

Andre optagelsesmetoder

P-metode

Tv-, Av-, M- og C-metode

Afspilningsmetode

Trådløse funktioner

Indstillingsmenu

Tilbehør

Appendiks

Indeks



Personlige oplysninger og forholdsregler om sikkerhed

Hvis der gemmes personlige oplysninger og/eller Wi-Fi-sikkerhedsindstillinger, f.eks. adgangskoder osv. på kameraet, skal du være klar over, at sådanne oplysninger og indstillinger stadig kan findes på kameraet.

Når kameraet overføres til en anden person, skal bortskaffes eller indsendes til reparation, skal du sørge for at træffe følgende forholdsregler for at forhindre lækage af sådanne oplysninger og indstillinger.

- Slet registrerede personlige oplysninger ved at vælge [Slet opl.] i Indstillinger for Face ID.
- Slet registrerede Wi-Fi-sikkerhedsoplysninger ved at vælge [Nulstil indstillinger] i Indstillinger for Wi-Fi.

Varemærker og licenser

- Microsoft og Windows er varemærker eller registrerede varemærker tilhørende Microsoft Corporation i USA og/eller andre lande.
- Macintosh og Mac OS er varemærker tilhørende Apple Inc., som er registreret i USA og andre lande.
- App Store, iPhone og iPad er varemærker tilhørende Apple Inc.
- SDXC-logoet er et varemærke tilhørende SD-3C, LLC.
- HDMI, HDMI-logoet og High-Definition Multimedia Interface er varemærker eller registrerede varemærker tilhørende HDMI Licensing, LLC.
- Wi-Fi®, Wi-Fi Alliance®, WPA™, WPA2™ og Wi-Fi Protected Setup™ er varemærker eller registrerede varemærker tilhørende Wi-Fi Alliance.
- Bluetooth®-ordmærker og -logoer er registrerede varemærker, der ejes af Bluetooth SIG, Inc., og enhver anvendelse af sådanne mærker af Canon Inc. er under licens. Andre varemærker og handelsnavne tilhører deres respektive ejere.
- N-mærket er et varemærke eller et registreret varemærke tilhørende NFC Forum, Inc. i USA og andre lande.
- Alle andre varemærker tilhører deres respektive ejere.
- Denne enhed indeholder exFAT-teknologi, som er givet i licens af Microsoft.

- This product is licensed under AT&T patents for the MPEG-4 standard and may be used for encoding MPEG-4 compliant video and/or decoding MPEG-4 compliant video that was encoded only (1) for a personal and non-commercial purpose or (2) by a video provider licensed under the AT&T patents to provide MPEG-4 compliant video. No license is granted or implied for any other use for MPEG-4 standard.

* Bemærkning vist på engelsk som krævet.

Ansvarsfraskrivelse

- Uautoriseret reproduktion af denne vejledning er forbudt.
- Alle målinger er baseret på Canons teststandarder.
- Oplysningerne samt produktspecifikationer og udseende kan blive ændret uden varsel.
- Illustrationer og skærbilleder i denne vejledning kan se lidt anderledes ud end på selve kameraet.
- Uanset ovenstående punkter påtager Canon sig intet ansvar for noget tab, der opstår i forbindelse med brug af dette produkt.

Før brug

Grundlæggende vejledning

Avanceret vejledning

Grundlæggende oplysninger om kameraet

Auto-/Hybrid auto-metode

Andre optagelsesmetoder

P-metode

Tv-, Av-, M- og C-metode

Afspilningsmetode

Trådløse funktioner

Indstillingsmenu

Tilbehør

Appendiks

Indeks

