

## PowerShot G3X

### Brugervejledning til kamera

- Sørg for, at du læser denne vejledning, herunder afsnittet "Sikkerhedsregler" (15), før du bruger kameraet.
- Du kan lære at bruge kameraet rigtigt ved at læse denne vejledning.
- Gem vejledningen, så du kan bruge den fremover.
- Klik på knapperne nederst til højre for at få adgang til andre sider.
  - ▶: Næste side
  - ◀: Forrige side
  - ↶: Siden før du klikkede på et link
- Klik på kapiteltitlen til højre for at gå til begyndelsen af et kapitel.

DANSK

Før brug

Grundlæggende vejledning

Avanceret vejledning

Grundlæggende oplysninger om kameraet

Auto-tilstand/  
Hybrid Auto-tilstand

Andre optagelsestilstande

Tilstanden P

Tilstanden Tv, Av, M, C1 og C2

Afspilningstilstand

Wi-Fi-funktioner

Menuen Indstilling

Tilbehør

Appendiks

Indeks



# Før brug

## Indledende oplysninger

### Kassens indhold

Kontroller før brug, om kassen indeholder følgende dele.  
Hvis der mangler noget, skal du kontakte kameraforhandleren.



Kamera



Batteripakke  
NB-10L  
(med stikdæksel)

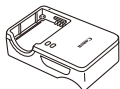

Batterioplader  
CB-2LC/CB-2LCE



Halsrem



Objektivdæksel  
(med ledning)

- Trykt dokumentation er også inkluderet.
- Der medfølger ikke et hukommelskort (📖2).

## Kompatible hukommelseskort

Følgende hukommelseskort (sælges særskilt) kan bruges uanset kapaciteten.

- SD-hukommelseskort\*<sup>1</sup>
- SDHC-hukommelseskort \*<sup>1</sup>\*<sup>2</sup>
- SDXC-hukommelseskort\*<sup>1</sup>\*<sup>2</sup>



\*<sup>1</sup> Kort, der overholder SD-standarderne. Det er dog ikke alle hukommelseskort, der er blevet godkendt til brug med kameraet.

\*<sup>2</sup> UHS-I-hukommelseskort understøttes også.

## Før brug

### Grundlæggende vejledning

### Avanceret vejledning

#### Grundlæggende oplysninger om kameraet

#### Auto-tilstand/ Hybrid Auto-tilstand

#### Andre optagelsestilstande

#### Tilstanden P

#### Tilstanden Tv, Av, M, C1 og C2

#### Afspilningstilstand

#### Wi-Fi-funktioner

#### Menuen Indstilling

#### Tilbehør

#### Appendiks

## Indeks



## Indledende bemærkninger og juridiske oplysninger

- Lav først nogle testoptagelser, og gennemgå dem for at kontrollere, at billederne blev optaget korrekt. Bemærk, at Canon Inc., alle datterselskaber og associerede selskaber samt dets forhandlere ikke kan holdes ansvarlige for skader som følge af forkert betjening af et kamera eller tilbehør, herunder hukommelseskort, der resulterer i, at et billede ikke optages eller ikke optages i et maskinlæsbart format.
- I henhold til dit lands gældende lov om ophavsret kan brug af dine optagne billeder eller ophavsretsbeskyttet musik og billeder med musik på hukommelseskortet - til andet end privat brug - være ulovlig. Undgå uautoriserede optagelser, der krænker loven om ophavsret, og bemærk, at selv til personlig brug kan fotografering krænke ophavsretten eller andre juridiske rettigheder til arrangementer eller udstillinger eller i kommercielle omgivelser.
- Hvis du ønsker oplysninger om kameraets garanti eller Canon-kundesupport, henvises du til de garantioplysninger, der følger med kameraets brugermanualsæt.
- Selvom LCD-skærmen fremstilles under højpræcisionsforhold, og mere end 99,99 % af pixelene opfylder designspecifikationerne, kan nogle af pixelene i sjældne tilfælde være defekte eller vises som røde eller sorte prikker. Det betyder ikke, at kameraet er beskadiget, og påvirker heller ikke de optagede billeder.
- LCD-skærmen kan være dækket af en tynd plasticfilm, der beskytter den mod ridser under transport. Hvis skærmen er dækket af en film, skal du fjerne filmen, før du bruger kameraet.
- Hvis du bruger kameraet i længere tid ad gangen, kan kameraet blive varmt. Det betyder ikke, at kameraet er beskadiget.

## Symboler og tegn i vejledningen

- I denne vejledning vises kameraets knapper og vælgere som de ikoner, der bruges på kameraet, eller ikoner som ligner dem.
- Følgende kameraknapper vises med følgende ikoner. Tal med parentes omkring angiver numrene på de tilsvarende knapper i "Delenes navne" (4).
  - [0] Kontinuerlig ring (20) foran
  - [☀] Frontvælger (7) foran
  - [▲] Op-knap (10) bagpå
  - [◀] Venstre-knap (11) bagpå
  - [▶] Højre-knap (18) bagpå
  - [▼] Ned-knap (19) bagpå
  - [⊙] Kontrollhjul (12) bagpå
- Optagelsestilstande og ikoner og tekst på skærmen angives i kantede parenteser.
- ⓘ: Vigtige oplysninger, du bør vide
- ⚠: Bemærkninger og tip til ekspertbrug af kameraet
- 📖: Angiver betjening af den berøringsfølsomme skærm
- 📖xx: Sider med relaterede oplysninger ("xx" repræsenterer et sidetal)
- Instruktionerne i denne vejledning gælder for kameraet med brug af standardindstillinger.
- For nemheds skyld kaldes alle understøttede hukommelseskort "hukommelseskortet".
- Symbolerne "▶ Stillbilleder" og "▶ Film" under titlerne angiver, hvordan funktionen anvendes – om den er til stillbilleder eller film.

Før brug

Grundlæggende vejledning

Avanceret vejledning

Grundlæggende oplysninger om kameraet

Auto-tilstand/  
Hybrid Auto-tilstand

Andre optagelsestilstande

Tilstanden P

Tilstanden Tv, Av, M, C1 og C2

Afspilningstilstand

Wi-Fi-funktioner

Menuen Indstilling

Tilbehør

Appendiks

Indeks



## Delenes navne

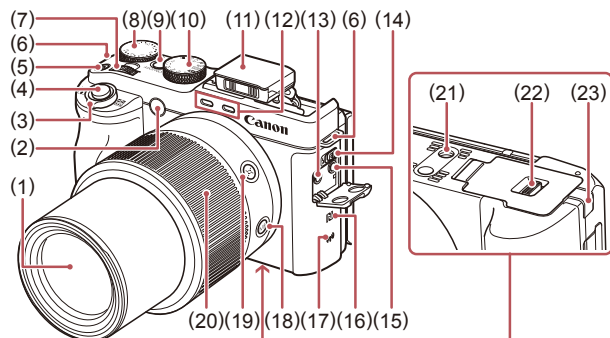

- |   |   |
|---|---|
| (1) Objektiv  | (12) Mikrofon                           |
| (2) Indikator   | (13) IN-stik på ekstern mikrofon        |
| (3) Zoomknap  | (14) Knappen  (Flash op)]               |
| Optagelse:  (telefoto) /  (vidvinkel) /  (afspilning:  (forstør) /  (indeks)) | (15) Hovedtelefonstik                   |
| (4) Udløserknap   | (16)  (N-mærke)*1                       |
| (5) Filmknap  | (17) Wi-Fi-antenneområde                |
| (6) Remholder   | (18) Knappen  (Manuel fokus)]           |
| (7) Frontvælger   | (19) Knappen  (Framing Assist - Søg)]   |
| (8) Eksponeringskompensationsvælger   | (20) Kontinuerlig ring                  |
| (9) Knappen ON/OFF  | (21) Stik til stativ                    |
| (10) Programvælger  | (22) Dæksel til hukommelseskort/batteri |
| (11) Flash  | (23) Stikdæksel til DC-kobler           |

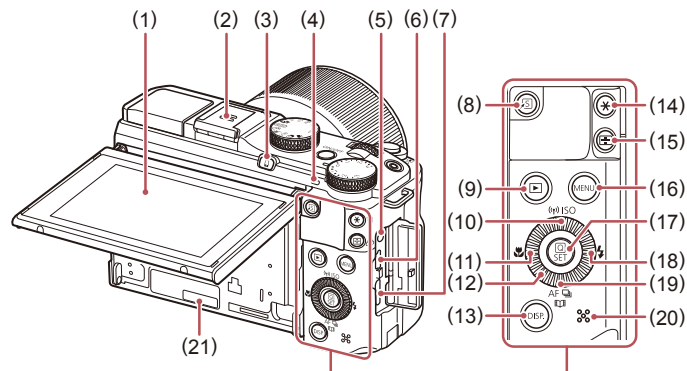

- |   |  |
|---|--|
| (1) Skærm (LCD-skærm)*2                     | (13) Knappen  (Vis)]   |
| (2) Hot shoe/Hot shoe-dæksel                | (14) Knappen  /  (Slet ét billede)]  |
| (3) Knappen  (Tilslutning af mobil enhed)]  | (15) Knappen  (AF-rammевælger)] /  (Ø)   |
| (4) Indikator                               | (16) -knap   |
| (5) Fjernudløserstik                        | (17) Knappen  (Hurtigindstillingsmenu/Indstil)]                                  |
| (6) DIGITAL-stik                            | (18)  (Flash)]/Højre-knap  |
| (7) HDMI™-stik                              | (19)  (Ét billede/Servo) /  (Fremføringsmetode) /  (Story Highlights) / Ned-knap |
| (8) Knappen  (Genvej)]                      | (20) Højttaler   |
| (9) Knappen  (Afspil)]                      | (21) Serienummer (nummer på kamerahus)   |
| (10)  (Wi-Fi)] /  (ISO-følsomhed) / Op-knap |  |
| (11)  (Makro)] / Venstre-knap               |  |
| (12) Kontrolhjul                            |  |

\*1 Bruges sammen med NFC-funktioner ( 134).

\*2 Bevægelser registreres muligvis ikke lige så godt, hvis du bruger en skærmbeskyttelsesenhed. I så fald skal du øge den berøringfølsomme skærms følsomhed ( 164).

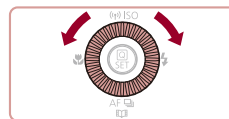

- Ved at dreje kontrolhjulet kan du udføre forskellige funktioner, f.eks. vælge punkter eller skifte mellem billeder. De fleste af disse funktioner kan også udføres med knapperne .

## Før brug

### Grundlæggende vejledning

### Avanceret vejledning

### Grundlæggende oplysninger om kameraet

### Auto-tilstand/ Hybrid Auto-tilstand

### Andre optagelsestilstande

### Tilstanden P

### Tilstanden Tv, Av, M, C1 og C2

### Afspilningstilstand

### Wi-Fi-funktioner

### Menuen Indstilling

### Tilbehør

### Appendiks

## Indeks





## Indholdsfortegnelse

### Før brug

<b>Indledende oplysninger.....</b>	<b>2</b>
Kassens indhold.....	2
Kompatible hukommelseskort.....	2
Indledende bemærkninger og juridiske oplysninger.....	3
Symboler og tegn i vejledningen.....	3
Delenes navne.....	4
Almindelig kamerabetjening.....	13
Sikkerhedsregler.....	15

### Grundlæggende vejledning

<b>Grundlæggende funktioner.....</b>	<b>18</b>
Første klargøring.....	18
Montering af tilbehør.....	18
Sådan holder du kameraet.....	19
Opladning af batteripakken.....	19
Isætning af batteripakken og hukommelseskortet.....	20
Fjernelse af batteripakken og hukommelseskortet.....	20
Indstilling af dato og klokkeslæt.....	21
Ændring af dato og klokkeslæt.....	21
Sprog på skærmen.....	22
Afprøvning af kameraet.....	23
Optagelse (Smart Auto).....	23
Visning.....	24
Sletning af billeder.....	25

### Avanceret vejledning

<b>Grundlæggende oplysninger om kameraet.....</b>	<b>26</b>
Tænd/sluk.....	26
Energisparefunktioner (Autosluk).....	27
Energisparer i optagelsestilstand.....	27
Energisparer i afspilningstilstand.....	27
Udløserknop.....	27
Optagelsestilstande.....	28
Justering af skærmens vinkel og position.....	28
Vipning af skærmen nedad.....	28
Vipning af skærmen opad.....	28
Visningsindstillinger for optagelse.....	29
Brug af hurtigindstillingsmenuen.....	30
Brug af berøringsfølsomme handlinger til konfiguration af indstillinger.....	30
Brug af menu-skærbilledet.....	31
Betjening af den berøringsfølsomme skærm.....	32
Skærm-tastatur.....	32
Indikatorvisning.....	33
Ur.....	34
<b>Auto-tilstand/Hybrid Auto-tilstand.....</b>	<b>35</b>
Optagelse med kameravalgte indstillinger.....	35
Optagelse (Smart Auto).....	35
Optagelse i Hybrid Auto-tilstand.....	37
Afspilning af filmresume.....	38
Stillbilleder/film.....	38
Stillbilleder.....	38
Film.....	38
Motivikoner.....	39
Kontinuerlig optagelse af motiver.....	40

#### Før brug

#### Grundlæggende vejledning

#### Avanceret vejledning

#### Grundlæggende oplysninger om kameraet

#### Auto-tilstand/ Hybrid Auto-tilstand

#### Andre optagelsestilstande

#### Tilstanden P

#### Tilstanden Tv, Av, M, C1 og C2

#### Afspilningstilstand

#### Wi-Fi-funktioner

#### Menuen Indstilling

#### Tilbehør

#### Appendiks

#### Indeks



Billedstabiliseringsikoner .....	40
Rammer på skærmen.....	41
Almindelige, praktiske funktioner.....	41
Zoom tættere ind på motiver (Digital zoom) .....	41
Optagelse med forudindstillede brændvidder (Trinvis zoom) ....	42
Nem genfindning af motiver efter manuel zoom (Framing Assist – Søg) .....	42
Autozoom, når motivet bevæger sig (Autozoom) .....	43
Justering af visning af en konstant ansigtsstørrelse.....	44
Nem genfindning af motiver med automatisk zoom (Søgehjælp).....	44
Brug af selvudløseren.....	45
Brug af selvudløseren til at forhindre kamerarystelser .....	45
Tilpasning af selvudløseren .....	46
Optagelse ved at trykke på skærmen (Tryk på lukker).....	46
Kontinuerlig optagelse .....	47
Billedvisning under afspilning .....	47
Brug af Face ID .....	48
Personoplysninger .....	48
Registrering af id-oplysninger for ansigt.....	48
Optagelse .....	49
Kontrol og redigering af registrerede oplysninger.....	50
Overskrivning og tilføjelse af ansigtsinformationer .....	51
Sletning af registrerede oplysninger .....	52
Funktioner til billedtilpasning .....	52
Ændring af billedformat .....	52
Ændring af billedkvaliteten .....	53
Korrigerig af grønlig billedområder fra kviksøvlamper .....	53
Ændring af filmbilledkvaliteten.....	54
For NTSC-video.....	54
For PAL-video.....	54
Nyttige optagelsesfunktioner .....	55

Brug af det elektroniske vaterpas .....	55
Forstørrelse af det område, der er i fokus .....	55
Kontrol af lukkede øjne.....	56
Ændring af indstillinger for IS-indstilling .....	56
Deaktivering af billedstabilisering .....	56
Optagelse af film med motiver med samme størrelse som før optagelsen.....	57
Tilpasning af kamerafunktionen .....	57
Forhindre aktivering af AF-hjælpelys .....	57
Forhindre lampen for røddjereduktion i at lyse.....	57
Ændring af billedvisningsstil efter optagelse .....	58
Ændring af billedvisningsperioden efter optagelse.....	58
Ændring af det skærmbillede, der vises efter optagelse .....	58

## Andre optagelsestilstande ..... 59

Oplev en række forskellige billeder ud fra hvert enkelt optagelse (Kreativ optagelse).....	59
Valg af effekter.....	60
Motiver i bevægelse (Sport) .....	60
Bestemte motiver .....	61
Billedeffekter (Kreative filtre) .....	62
Optagelse af motiver med høj kontrast (Højt dynamikområde).....	62
Tilføjelse af kunstneriske effekter .....	63
Tag billeder med falmende farver (Nostalgisk) .....	63
Optagelse med vidvinkleffekt (Vidvinkleffekt) .....	64
Billeder, der ligner miniaturemodeller (Miniatureffekt) .....	64
Afspilningshastighed og anslået afspilningstid (for videoklip på et minut) .....	65
Optagelse med legetøjskameraeffekt (Legetøjskameraeffekt).....	65
Fremhæv motivet (Sløret baggrund) .....	66
Optagelse med sløret fokuseffekt.....	66
Tag monokrome billeder .....	67

Før brug

Grundlæggende vejledning

Avanceret vejledning

Grundlæggende oplysninger om kameraet

Auto-tilstand/  
Hybrid Auto-tilstand

Andre optagelsestilstande

Tilstanden P

Tilstanden Tv, Av, M, C1 og C2

Afspilningstilstand

Wi-Fi-funktioner

Menuen Indstilling

Tilbehør

Appendiks

Indeks



Specialtilstande til andre formål .....	67
Automatisk optagelse efter ansigtsgenkendelse (Intelligent lukker) .....	67
Automatisk optagelse efter smilregistrering (Smil) .....	67
Automatisk optagelse efter blinkregistrering (Wink Self-Timer).....	68
Automatisk optagelse efter registrering af ny person (Face Self-Timer).....	69
Optagelse af stjernehimlen (Stjerner).....	70
Optagelse af nattemotiver under stjernehimlen (Stjernehimmel) .....	70
Optagelse af stjernespor (Stjernespor) .....	70
Optagelse af film med stjernebevægelser (Intervaloptagelse af stjerner).....	71
Justering af farver.....	73
Optagelse af forskellige film .....	74
Optagelse af film i tilstanden [P].....	74
Optagelse af stillbilleder under filmoptagelse.....	74
Låsning eller ændring af billedlysstyrken før optagelse .....	75
Korrektion af voldsomme kamerarystelser .....	75
Lyddindstillinger .....	76
Justering af lydstyrke under optagelse .....	76
Deaktivering af vindfilteret .....	76
Brug af dæmpeled .....	76
Optagelse af korte klip.....	76
Afspilningseffekter .....	77
Optagelse af iFrame-film .....	77
<b>Tilstanden P .....</b>	<b>78</b>
Optagelse i tilstanden program-AE ([P]).....	78
Billedets lysstyrke (Eksposering) .....	79
Justering af billedlysstyrke (Eksposeringskompensation).....	79
Lås billedets lysstyrke/eksposering (AE-lås) .....	79

Ændring af målemetode .....	79
Sammenkædning af AE-målingsrammen og AF-området .....	80
Ændring af ISO-følsomhed .....	80
Justering af ISO-autoindstillinger .....	81
Ændring af niveau for støjreduktion (HøjISO støjred) .....	81
AEB-optagelse (Auto Exposure Bracketing).....	81
Dynamisk områdekorrektion (DR-korrektion) .....	82
Skyggekorrektion.....	83
Brug af ND-filteret.....	83
Billedfarver .....	83
Optagelse af naturlige farver (Hvidbalance).....	83
Brugerdefineret hvidbalance .....	84
Manuel korrigeret af hvidbalancen .....	84
Ændring af et billedes farvetoner (My Colors).....	85
Brugerdefineret farve.....	85
Optagelsesradius og fokusering.....	86
Optagelse af nærbilleder (makro).....	86
Optagelse i manuel fokuseringstilstand.....	86
Finjustering af fokus. ....	87
Nem identificering af fokusområdet (MF-peaking) .....	88
Fokus-Bracketing (Tilstanden Fokus-BKT).....	88
Digital tele-konverter.....	89
Valg af AF-metode .....	89
Enkelt punkt AF .....	89
Ændring af AF-områdets placering og størrelse (Enkelt punkt AF) .....	89
↑+Sporing.....	90
Optagelse med Servo AF .....	91
Ændring af fokusindstillingen.....	91
Valg af en person, der skal fokuseres på (Vælg ansigt).....	92
Valg af de motiver, der skal fokuseres på (Touch AF) .....	92
Optagelse med AF-lås .....	93

## Før brug

### Grundlæggende vejledning

### Avanceret vejledning

#### Grundlæggende oplysninger om kameraet

#### Auto-tilstand/ Hybrid Auto-tilstand

#### Andre optagelsestilstande

#### Tilstanden P

#### Tilstanden Tv, Av, M, C1 og C2

#### Afspilningstilstand

#### Wi-Fi-funktioner

#### Menuen Indstilling

#### Tilbehør

#### Appendiks

## Indeks



Flash.....	93
Ændring af flashmetode .....	93
Auto .....	93
Til .....	93
Langsom synkronisering .....	94
Fra .....	94
Justering af flasheksponeringskompensation.....	94
Optagelse med FE-lås.....	95
Ændring af flashens udløsnings tidspunkt.....	95
Andre indstillinger.....	96
Ændring af billedkvaliteten .....	96
Optagelse i RAW-format.....	96
Med menuen .....	97
Ændring af indstillinger for IS-indstilling .....	97
<b>Tilstanden Tv, Av, M, C1 og C2.....</b>	<b>98</b>
Bestemte lukkertider (tilstanden [Tv]).....	98
Bestemte blænder (tilstanden [Av]).....	99
Bestemte lukkertider og blænder (tilstanden [M]).....	99
Optagelse med lang eksponeringstid (Bulb) .....	100
Justering af Flashoutput .....	101
Optagelse af film ved bestemte lukkertider og blænder .....	101
Tilpasning af kontrolelementer og skærm .....	102
Tilpasning af viste oplysninger.....	102
Tilpasning af informationsvisning .....	103
Tildeling af funktioner til kontrolelementer .....	103
Lagring af optagelsesindstillinger .....	104
Indstillinger, der kan gemmes.....	104
Lagring af optagelsesmenupunkter, du ofte bruger (Min menu) .....	105

<b>Afspilningstilstand.....</b>	<b>106</b>
Visning.....	106
Betjening af den berøringfølsomme skærm .....	107
Skift af visningstilstande .....	108
Advarsel om overbelysning (for billedhøjlys).....	108
Histogram .....	108
RGB-histogram, GPS-informationsvisning .....	108
Visning af korte film, der er oprettet under optagelse af stillbilleder (Filmresume).....	109
Visning ud fra dato.....	109
Kontrol af personer, der genkendes med Face ID.....	110
Gennemsyn og filtrering af billeder.....	110
Navigering gennem billeder i en oversigt .....	110
Betjening af den berøringfølsomme skærm .....	111
Søgning efter billeder ud fra betingelser.....	111
Brug af frontvælgeren til at springe mellem billeder .....	112
Betjening af den berøringfølsomme skærm .....	112
Visning af individuelle billeder i en gruppe .....	113
Redigering af id-oplysninger for ansigt.....	114
Redigering af navne .....	114
Sletning af navne.....	114
Billedvisningsindstillinger.....	115
Forstørrelse af billeder.....	115
Betjening af den berøringfølsomme skærm .....	115
Diasvisning .....	115
Beskyttelse af billeder .....	116
Med menuen.....	116
Valg af billeder individuelt .....	117
Valg af en række.....	117
Beskyttelse af alle billeder på én gang .....	118
Fjernelse af beskyttelse af alle billeder på én gang .....	118
Sletning af billeder.....	118

Før brug

Grundlæggende vejledning

Avanceret vejledning

Grundlæggende oplysninger  
om kameraet

Auto-tilstand/  
Hybrid Auto-tilstand

Andre optagelsestilstande

Tilstanden P

Tilstanden Tv, Av, M, C1 og C2

Afspilningstilstand

Wi-Fi-funktioner

Menuen Indstilling

Tilbehør

Appendiks

Indeks



Sletning af flere billeder på én gang .....	119
Valg af en udvælgelsesmetode .....	119
Valg af billeder individuelt .....	119
Valg af en række .....	120
Angivelse af alle billeder på én gang .....	120
Rotering af billeder .....	120
Med menuen .....	120
Deaktivering af Auto-rotering .....	121
Mærkning af billeder som favoritter .....	121
Med menuen .....	121
Praktisk kontrol: Tildelte knapper .....	122
Praktisk kontrol: Touch-handlinger .....	123
Brug af touch-handlingers funktioner .....	123
Ændring af touch-handlingers funktioner .....	123
Tilgængelige funktioner .....	123
Redigering af stillbilleder .....	124
Ændring af størrelse på billeder .....	124
Med menuen .....	124
Beskæring .....	125
Ændring af et billedes farvetoner (My Colors) .....	126
Justering af billedslystyrken (i-Kontrast) .....	126
Korrigerende af røde øjne .....	127
Redigering af film .....	128
Reducering af filstørrelser .....	129
Billede-kvalitet i komprimerede film .....	129
Redigering af filmresume .....	129
Visning af albummer (Story Highlights) .....	130
Valg af temaer til albummer .....	130
Tilføjelse af baggrundsmusik til albummer .....	131
Opret dine egne albummer .....	132

<b>Wi-Fi-funktioner .....</b>	<b>133</b>
Tilgængelige Wi-Fi-funktioner .....	133
Afsendelse af billeder til en smartphone .....	134
Afsendelse af billeder til en NFC-kompatibel smartphone .....	134
Tilslutning via NFC, når kameraet er slukket eller i optagelsestilstand .....	134
Tilslutning via NFC, når kameraet er i afspilningstilstand .....	136
Afsendelse til en smartphone, der er tildelt til knappen .....	136
Tilføjelse af en smartphone ved brug af Wi-Fi-menuen .....	138
Brug af et andet adgangspunkt .....	139
Tidligere adgangspunkter .....	140
Lagring af billeder på en computer .....	140
Forberedelse af registrering af en computer .....	140
Kontrol af dit computermiljø .....	140
Installation af softwaren .....	140
Konfiguration af Wi-Fi-forbindelse på computeren (kun Windows) .....	141
Lagring af billeder på en tilsluttet computer .....	142
Kontrol af adgangspunktets kompatibilitet .....	142
Brug af WPS-kompatible adgangspunkter .....	142
Oprettelse af forbindelse til angivne adgangspunkter .....	144
Tidligere adgangspunkter .....	145
Afsendelse af billeder til en registreret webtjeneste .....	145
Registrering af webtjenester .....	145
Registrering af CANON iIMAGE GATEWAY .....	146
Registrering af andre webtjenester .....	147
Overførsel af billeder til webtjenester .....	148
Udskrivning af billeder trådløst fra en tilsluttet printer .....	149
Afsendelse af billeder til et andet kamera .....	150
Indstillinger for billedafsendelse .....	151
Afsendelse af flere billeder .....	151



Valg af billeder individuelt .....	151
Valg af en række .....	151
Afsendelse af favorittbilleder .....	152
Bemærkninger om afsendelse af billeder .....	152
Valg af opløsningen (Billedstørrelse) .....	153
Tilføjelse af kommentarer .....	153
Automatisk afsendelse af billeder (Billedsynkronisering) .....	153
Første klargøring .....	153
Gør kameraet klar .....	153
Gør computeren klar .....	154
Afsendelse af billeder .....	154
Visning af billeder, der er sendt via billedsynkronisering, på en smartphone .....	155
Brug en smartphone til at se kamerabilleder og styre kameraet .....	155
Geotagging af billeder på kameraet .....	155
Fjernoptagelse .....	156
Redigering eller sletning af Wi-Fi-indstillinger .....	157
Redigering af forbindelsesoplysninger .....	157
Ændring af kaldenavn til enhed .....	157
Sletning af forbindelsesoplysninger .....	157
Ændring af kamerakaldenavnet .....	158
Gendannelse af Wi-Fi-standardindstillingerne .....	158
<b>Menuen Indstilling .....</b>	<b>159</b>
Justering af kameraets grundlæggende funktioner .....	159
Datobaseret billedlagring .....	159
Filnummerering .....	159
Formatering af hukommelseskort .....	160
Formatering på lavt niveau .....	160
Ændring af videosystemet .....	160
Kalibrering af Elektr. vaterpas .....	161
Nulstilling af det elektroniske vaterpas .....	161

Ændring af farver for oplysningerne på skærmen .....	161
Brug af Eco-tilstand .....	161
Justering af Energisparer .....	162
Skærmens lysstyrke .....	162
Verdensur .....	162
Ændring af dato og klokkeslæt .....	163
Objektivets tilbagetrækningstid .....	163
Sprog på skærmen .....	163
Slå lyden fra kameraets betjening .....	163
Justering af lydstyrken .....	163
Tilpasning af lyde .....	164
Startskærbillede .....	164
Skjul råd og tips .....	164
Justering af den berøringfølsomme skærm .....	164
Metrisk/ikke-metrisk visning .....	164
Kontrol af certificeringslogoer .....	164
Lagring af copyrightinformation sammen med billeder .....	165
Sletning af alle copyrightoplysninger .....	165
Justering af andre indstillinger .....	165
Gendannelse af kameraets standardindstillinger .....	165
<b>Tilbehør .....</b>	<b>166</b>
Systemkort .....	167
Ekstraudstyr .....	168
Strømforsyninger .....	168
Flashenheder .....	168
Andet tilbehør .....	168
Printere .....	169
Brug af ekstraudstyr .....	169
Afspilning på et tv .....	169
Strøm til kameraet via en almindelig stikkontakt .....	170
Brug af objektivfiltre (sælges særskilt) .....	171
Brug af modlysblænde (sælges særskilt) .....	172

Før brug

Grundlæggende vejledning

Avanceret vejledning

Grundlæggende oplysninger  
om kameraet

Auto-tilstand/  
Hybrid Auto-tilstand

Andre optagelsestilstande

Tilstanden P

Tilstanden Tv, Av, M, C1 og C2

Afspilningstilstand

Wi-Fi-funktioner

Menuen Indstilling

Tilbehør

Appendiks

Indeks



Brug af fjernudløser (sælges særskilt).....	172
Brug af hot shoe.....	173
Brug af en elektronisk søger (sælges særskilt).....	173
Brug af ekstern flash (sælges særskilt).....	175
Speedlite EX-serien.....	175
Brug af Speedlite Bracket SB-E2 (sælges særskilt).....	176
Tilgængelige kameraindstillinger med ekstern flash (sælges særskilt).....	176
Brug af en ekstern mikrofon.....	177
Brug af hovedtelefoner (sælges særskilt).....	177
Brug af softwaren.....	178
Computerforbindelser via et kabel.....	178
Kontrol af dit computermiljø.....	178
Installation af softwaren.....	178
Lagring af billeder på en computer.....	178
Udskrivning af billeder.....	180
Nemt print.....	180
Konfigurering af printindstillinger.....	181
Beskæring af billeder før udskrivning.....	181
Valg af papirformat og layout før udskrivning.....	182
Mulige layoutindstillinger.....	182
Udskrivning af ID-billeder.....	182
Udskrivning af filmscener.....	183
Udskrivningsmuligheder for film.....	183
Tilføjelse af billeder til printlisten (DPOF).....	183
Konfigurering af Printindstillinger.....	183
Indstilling af udskrivning for individuelle billeder.....	184
Indstilling af udskrivning for en serie af billeder.....	184
Indstilling af udskrivning for alle billeder.....	184
Sletning af alle billeder fra printlisten.....	185
Udskrivning af billeder, der er føjet til printlisten (DPOF).....	185
Tilføjelse af billeder til en fotobog.....	185

Valg af en udvælgelsesmetode.....	185
Tilføjelse af billeder individuelt.....	185
Tilføjelse af alle billeder til en fotobog.....	186
Fjernelse af alle billeder fra en fotobog.....	186
<b>Appendiks.....</b>	<b>187</b>
Fejlfinding.....	187
Skærmmeddelelser.....	191
Skærmoplysninger.....	193
Optagelse (informationsvisning).....	193
Batteriniveau.....	193
Afspilning (Detaljeret informationsvisning).....	194
Oversigt over filmkontrolpanel.....	194
Funktioner og menulister.....	195
Funktioner i de enkelte optagelsestilstande.....	195
Hurtigindstillingsmenu.....	197
Fanen Optagelse.....	200
Fanen [📷1].....	200
Fanen [📷2].....	201
Fanen [📷3].....	203
Fanen [📷4].....	204
Fanen [📷5].....	205
Fanen [📷6].....	206
Fanen [📷7].....	207
Fanen [📷8].....	208
Fanen Opsætning.....	209
Fanen Min menu.....	209
Fanen Afspilning.....	209
Fanen Print.....	210
Forholdsregler ved håndtering.....	210
Specifikationer.....	211
Kameraspecifikationer.....	211
Wi-Fi.....	211

Før brug

Grundlæggende vejledning

Avanceret vejledning

Grundlæggende oplysninger  
om kameraet

Auto-tilstand/  
Hybrid Auto-tilstand

Andre optagelsestilstande

Tilstanden P

Tilstanden Tv, Av, M, C1 og C2

Afspilningstilstand

Wi-Fi-funktioner

Menuen Indstilling

Tilbehør

Appendiks

Indeks



Brændvidde med digital zoom (svarende til 35 mm-film) .....	211
Antal billeder/optagelsestid, afspilningstid .....	212
Antal billeder pr. hukommelseskort .....	212
Optagelsestid pr. hukommelseskort .....	213
Flashens rækkevidde .....	213
Optagelsesradius .....	213
Kontinuerlig optagelseshastighed .....	213
Lukkertid .....	214
Blænde .....	214
Batteripakke NB-10L .....	214
Batterioplader CB-2LC/CB-2LCE .....	214
Indeks .....	215
Sikkerhedsregler for Wi-Fi (trådløst LAN) .....	217
Sikkerhedsregler for interferens med radiobølger .....	217
Sikkerhedsregler .....	217
Varemærker og licenser .....	218
Ansvarsfraskrivelse .....	219

Før brug

Grundlæggende vejledning

Avanceret vejledning

Grundlæggende oplysninger  
om kameraet

Auto-tilstand/  
Hybrid Auto-tilstand

Andre optagelsestilstande

Tilstanden P

Tilstanden Tv, Av, M, C1 og C2

Afspilningstilstand

Wi-Fi-funktioner

Menuen Indstilling

Tilbehør

Appendiks

Indeks





# Almindelig kamerabetjening

## Optag

- Bruge kameravalgte indstillinger (Auto-tilstand, Hybrid Auto-tilstand)
  - [635](#), [637](#)
- Se flere effekter anvendt på hvert enkelt billede ved hjælp af kameravalgte indstillinger (tilstanden Kreativ optagelse)
  - [659](#)

Tag gode billeder af folk



Portrætter  
([61](#))



Snelandskaber  
([61](#))

Tilpasse til bestemte motiver



Sport  
([60](#))



Nattescene  
([61](#))



Fyrværkeri  
([61](#))



Stjernehimmel  
([70](#))

Bruge specialeffekter



Levende farver  
([62](#))



Vidvinkeleffekt  
([64](#))



Sløret baggrund  
([66](#))



Plakateffekt  
([62](#))



Miniatureffekt  
([64](#))



Soft Focus  
([66](#))



Tage billeder, der ser gamle ud  
([63](#))



Legetøjskameraeffekt  
([65](#))



Monokrom  
([67](#))

- Fokusere på ansigter
  - [35](#), [61](#), [90](#), [92](#)
- Uden brug af flash (Deaktiveret flash)
  - [35](#)
- Tage dig selv med på billedet (Selvudløser)
  - [45](#), [69](#)
- Filmklip og billeder sammen (Movie Digest)
  - [37](#)

Før brug

Grundlæggende vejledning

Avanceret vejledning

Grundlæggende oplysninger om kameraet

Auto-tilstand/  
Hybrid Auto-tilstand

Andre optagelsestilstande

Tilstanden P

Tilstanden Tv, Av, M, C1 og C2

Afspilningstilstand

Wi-Fi-funktioner

Menuen Indstilling







Tilbehør

Appendiks





Indeks



## Vis

- Se billeder (Afspilningstilstand)
  -  106
- Automatisk afspilning (Diasshow)
  -  115
- På et tv
  -  169
- På en computer
  -  178
- Gennemse billeder hurtigt
  -  110
- Slette billeder
  -  118
- Oprette et album automatisk
  -  130

## Optag/vis film

- Optage film
  -  35,  74,  101
- Se film (Afspilningstilstand)
  -  106



## Udskriv

- Print billeder
  -  180

## Gem

- Gemme billeder på en computer via et kabel
  -  178

## Brug Wi-Fi-funktioner

- Sende billeder til en smartphone
  -  134
- Dele billeder på nettet
  -  145
- Sende billeder til en computer
  -  153

## Før brug

### Grundlæggende vejledning

### Avanceret vejledning

#### Grundlæggende oplysninger om kameraet

#### Auto-tilstand/ Hybrid Auto-tilstand

#### Andre optagelsestilstande

#### Tilstanden P

#### Tilstanden Tv, Av, M, C1 og C2

#### Afspilningstilstand

#### Wi-Fi-funktioner

#### Menuen Indstilling

#### Tilbehør

#### Appendiks

## Indeks



## Sikkerhedsregler

- Før du bruger produktet, skal du læse de sikkerhedsregler, der er beskrevet herunder. Sørg altid for at bruge produktet korrekt.
- De sikkerhedsregler, der er angivet her, har til formål at forhindre personskade eller beskadigelse af udstyret.
- Sørg også for at læse de vejledninger, der følger med eventuelt tilbehør, der sælges særskilt.

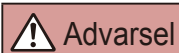

### Advarsel

Angiver muligheden for alvorlig personskade eller dødsfald.

- Udløs ikke flashen tæt ved personers øjne. Synet kan blive beskadiget, hvis øjnene udsættes for det intense lys fra flashen. Det er især vigtigt, at du placerer dig mindst 1 meter væk fra børn, når du optager med flash.
- Opbevar dette udstyr uden for børns rækkevidde. En rem omkring et barns hals kan resultere i kvælning, hvis den ved en fejl vikles om halsen på et barn. Det er farligt, hvis hot shoe-dækslet sluges. Opsøg øjeblikkeligt en læge, hvis det sker.
- Brug kun anbefalede strømkilder.
- Forsøg ikke at skille produktet ad, ændre det eller tilføje varme til det.
- Lad være med at tage den selvløbende etiket af batteripakken, hvis der er en.
- Undgå at tabe produktet, og udsæt det ikke for hårde stød.
- Undgå at berøre produktets indvendige dele, hvis produktet er itu, f.eks. hvis det har været tabt.
- Hold øjeblikkeligt op med at bruge produktet, hvis det begynder at ryge eller lugte underligt eller på anden måde fungerer unormalt.
- Brug ikke organiske opløsningsmidler såsom alkohol, benzin eller fortynder til at rengøre produktet med.

- Undgå kontakt med udsivende væske og pas på, at der ikke kommer væske eller fremmedlegemer ind.

Det kan medføre elektrisk stød eller brand.

Hvis produktet bliver vådt, eller hvis der kommer væske eller fremmedlegemer ind, skal du fjerne batteripakken/batterierne eller straks tage stikket ud.

- Se ikke gennem søgeren (hvis din model har en søger) på kraftige lyskilder, f.eks. solen på en klar dag eller en kraftig kunstig lyskilde. Det kan skade dit syn.
- Undgå at berøre produktet i tordenvejr, hvis det er tilsluttet lysnettet. Det kan medføre elektrisk stød eller brand. Stop straks med at bruge produktet, og gå væk fra det.
- Brug kun den batteripakke/de batterier, der anbefales.
- Undgå at placere batteripakken/batterierne i nærheden af åben ild eller udsætte batteripakken/batterierne for åben ild. Dette kan få batteripakken/batterierne til at eksplodere eller lække, hvilket kan medføre elektrisk stød, brand eller skader. Hvis lækkende batterielektrolyt kommer i kontakt med øjne, mund, hud eller beklædning, skal du omgående skylle med vand.
- Hvis produktet bruger en batterioplader, skal du være opmærksom på følgende forholdsregler.
  - Tag regelmæssigt stikket ud, og brug en tør klud til at tørre støv og snavs af, der har samlet sig på stikket, det yderste af stikkontakten og det omgivende område.
  - Sæt ikke stikket i, og tag ikke stikket ud med våde hænder.
  - Brug ikke udstyret på en måde, der medfører, at stikkontaktens eller ledningsnettets nominelle kapacitet overskrides. Brug ikke udstyret, hvis netledningen eller stikket er beskadiget eller ikke er sat helt ind i stikkontakten.
  - Tillad ikke, at støv eller metalgenstande (f.eks. nåle eller nøgler) kommer i kontakt med polerne eller stikket.
  - Lad være med at klippe, beskadige, ændre eller placere tunge genstande på lysnetledningen, hvis der er en på dit produkt.Det kan medføre elektrisk stød eller brand.

- Sluk kameraet der, hvor brug af kameraer er forbudt. De elektromagnetiske bølger, der udsendes af kameraet, kan forstyrre elektroniske instrumenter og andre enheder. Vær forsigtig med at bruge produktet på steder, hvor der er begrænsninger for brug af elektroniske enheder, f.eks. i fly og på hospitaler.

## Før brug

### Grundlæggende vejledning

### Avanceret vejledning

#### Grundlæggende oplysninger om kameraet

#### Auto-tilstand/ Hybrid Auto-tilstand

#### Andre optagelsestilstande

#### Tilstanden P

#### Tilstanden Tv, Av, M, C1 og C2

#### Afspilningstilstand

#### Wi-Fi-funktioner

#### Menuen Indstilling

#### Tilbehør

#### Appendiks

## Indeks



- Tillad ikke, at kameraet er i kontakt med huden i længere perioder. Selv om kameraet ikke føles for varmt, kan dette medføre brandsår ved lave temperaturer, som vises som hudrødmen eller vabler. Brug et stativ på varme steder, eller hvis du har kredsløbsproblemer eller sart hud.

 **Forsigtig** Angiver muligheden for personskade.

- Når du bærer produktet i remmen, skal du sørge for, at det ikke støder ind i noget, udsættes for hårde stød eller at det trykkes eller hænger fast i andre genstande.
- Undgå at udsætte objektivet for hårde stød eller tryk. Det kan medføre personskade eller beskadige kameraet.
- Undgå at udsætte skærmen for hårde stød eller tryk. Hvis skærmen går i stykker, kan skårene medføre personskade.
- Når du bruger flash, skal du sørge for ikke at dække den med fingre eller tøj. Det kan medføre forbrændinger eller beskadige flashen.
- Undgå at bruge, placere eller opbevare produktet på følgende steder:
  - Steder, der er udsat for direkte sollys
  - Steder, hvor temperaturen kan komme op over 40 °C
  - Fugtige eller støvede steder
 Dette kan medføre lækage, overophedning eller at batteripakken/batterierne eksploderer, hvilket kan medføre elektrisk stød, brand, forbrændinger eller andre skader. Overophedning og skader kan medføre elektrisk stød, brand, forbrændinger eller andre skader.
- Ved afspilning af diasshow i længere tid kan overgangseffekterne medføre ubehag.
- Ved brug af eventuelle tilbehørsobjektiver, -objektivfiltre eller filteradaptre skal du sørge for at sætte tilbehøret godt fast. Hvis objektivilbehøret går løs og falder af, kan det splintres, og mennesker og dyr kan skære sig på glasskårene.

- På produkter, hvor flashen åbnes og lukkes automatisk, skal du sørge for, at dine fingre ikke kommer i klemme, når flashen sænkes. Det kan medføre personskade.

**Forsigtig** Angiver muligheden for beskadigelse af udstyret.

- Ret ikke kameraet mod kraftige lyskilder, f.eks. solen på en klar dag eller mod en kraftig kunstig lyskilde. Hvis du gør det, kan det beskadige billedsensoren eller andre interne komponenter.
- Når du bruger kameraet på en sandstrand eller et sted, hvor det blæser, skal du sørge for, at der ikke kommer støv eller sand ind i kameraet.
- På produkter, hvor flashen hæves eller sænkes automatisk, må du ikke trykke flashen ned eller prøve at åbne den. Det kan medføre fejl på produktet.
- Aftør eventuel støv, snavs eller andre fremmedlegemer på flashen med en vatpind eller en klud. Den varme, der udsendes fra flashen, kan forårsage, at fremmedlegemer ryger, eller at produktet ikke fungerer korrekt.
- Tag batteripakken/batterierne ud, og læg dem væk, når du ikke bruger produktet. Eventuel batterilækage kan medføre beskadigelse af produktet.
- Dæk batteripakkens/batteriernes poler med tape eller andet isolerende materiale, før du kasserer batteripakken/batterierne. Kontakt med andre materialers metaldele kan medføre brand eller eksplosioner.
- Tag stikket ud af den batterioplader, der bruges sammen med produktet, når den ikke er i brug. Undlad at dække den med en klud eller andre genstande, når den er i brug. Hvis enheden er tilsluttet i længere tid af gangen, kan den blive overophedet eller ødelagt, hvilket kan medføre brand.
- Efterlad ikke dedikerede batteripakker i nærheden af kæledyr. Hvis kæledyr bider i batteripakken, kan det medføre lækage, overophedning eller eksplosion, der resulterer i produktskade eller brand.

## Før brug

### Grundlæggende vejledning

### Avanceret vejledning

#### Grundlæggende oplysninger om kameraet

#### Auto-tilstand/ Hybrid Auto-tilstand

#### Andre optagelsestilstande

#### Tilstanden P

#### Tilstanden Tv, Av, M, C1 og C2

#### Afspilningstilstand

#### Wi-Fi-funktioner

#### Menuen Indstilling

#### Tilbehør

#### Appendiks

## Indeks



- Hvis dit produkt bruger flere batterier, må du ikke bruge batterier med forskellig opladningstilstand sammen, og du må ikke benytte en kombination af nye og gamle batterier. Isæt ikke batterierne med + og – polerne omvendt.

Det kan medføre fejl på produktet.

- Når du lægger kameraet i en taske, skal du sørge for at holde hårde genstande væk fra skærmen. Luk også skærmen (så den vender ind mod kamerahuset), hvis produktets skærm kan lukkes.

- Fastgør ikke hårde genstande til produktet.

Det kan medføre fejl på kameraet eller beskadige skærmen.



## Før brug

### Grundlæggende vejledning

### Avanceret vejledning

#### Grundlæggende oplysninger om kameraet

#### Auto-tilstand/ Hybrid Auto-tilstand

#### Andre optagelsestilstande

#### Tilstanden P

#### Tilstanden Tv, Av, M, C1 og C2

#### Afspilningstilstand

#### Wi-Fi-funktioner

#### Menuen Indstilling

#### Tilbehør

#### Appendiks

### Indeks



# Grundlæggende vejledning

## Grundlæggende funktioner

Grundlæggende oplysninger og vejledning fra den første klargøring til optagelse og afspilning

### Første klargøring

Gør klar til optagelse ved at følge nedenstående fremgangsmåde.

#### Montering af tilbehør

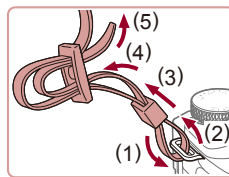

##### 1 Monter remmen.

- Sæt den medfølgende rem fast på kameraet som vist.
- Fastgør remmen på samme måde på den anden side af kameraet.

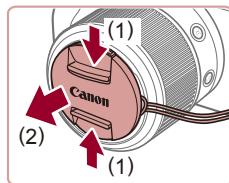

##### 2 Monter objektivdækslet.

- Fjern objektivdækslet fra objektivet, og fastgør remmen på objektivdækslet.

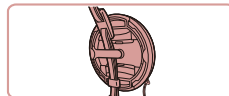
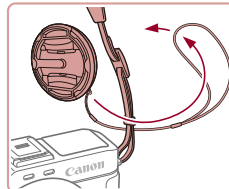

- Fjern altid objektivdækslet, før du tænder kameraet. Forsøg at sætte objektivdækslet fat på halsremmen, når dækslet ikke bruges.
- Sæt objektivdækslet på objektivet, når kameraet ikke bruges.

Før brug

Grundlæggende vejledning

Avanceret vejledning

Grundlæggende oplysninger om kameraet

Auto-tilstand/  
Hybrid Auto-tilstand

Andre optagelsestilstande

Tilstanden P

Tilstanden Tv, Av, M, C1 og C2

Afspilningstilstand

Wi-Fi-funktioner

Menuen Indstilling

Tilbehør

Appendiks

Indeks



## Sådan holder du kameraet



- Placer remmen om halsen.
- Når du tager billeder, skal du holde armene tæt ind til kroppen og holde kameraet med et fast greb for at forhindre, at det bevæger sig. Anbring ikke fingrene på flashen, hvis den er løftet.

## Opladning af batteripakken

Oplad batteripakken med den medfølgende batterioplader før brug. Sørg for at oplade batteripakken, inden kameraet tages i brug, da kameraet ikke sælges med batteripakken opladet.

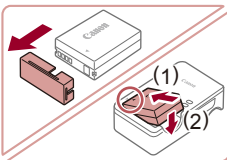

### 1 Isæt batteripakken.

- Tag dækslet af batteripakken, juster ▲-mærket på batteripakken med mærket på opladeren, og isæt batteripakken ved at skubbe den ind (1) og ned (2).

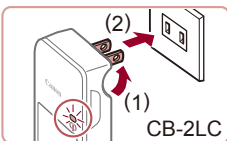

### 2 Oplad batteripakken.

- **CB-2LC:** Vip stikket ud (1), og sæt opladeren i en stikkontakt (2).
- **CB-2LCE:** Sæt netledningen i opladeren, og sæt derefter den anden ende i en stikkontakt.
- Opladningsindikatoren lyser orange, og opladningen begynder.
- Indikatoren lyser grønt, når opladningen er færdig.

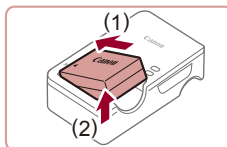
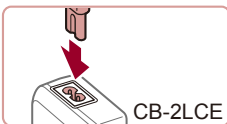

### 3 Fjern batteripakken.

- Tag batteriopladeren ud af stikkontakten, og fjern derefter batteripakken ved at skubbe den ind (1) og op (2).



- For at beskytte batteripakken og forlænge dens levetid må du ikke oplade den kontinuerligt i mere end 24 timer i træk.
- For batteriopladere, der bruger en netledning, må opladeren og ledningen ikke fastgøres til andre genstande. Det kan medføre fejl eller beskadigelse af produktet.



- I "Antal billeder/optagelsestid, afspilningstid" (212) findes der oplysninger om opladningstid, antal billeder og optagelsestid med en fuldt opladet batteripakke.
- Opladede batteripakker aflades naturligt, selvom de ikke bruges. Oplad batteripakken samme dag, den skal bruges (eller umiddelbart før).
- Som en visuel påmindelse om opladningsstatus kan du montere batteridækslet, så ▲ er synlig på en opladet batteripakke og skjult på en ikke-opladet batteripakke.
- Opladeren kan bruges i områder med 100-240 V (50/60 Hz) vekselstrøm. Brug en stikadapter, der fås i handlen, til stikkontakter af andre typer. Brug ikke elektriske transformere til rejsebrug, da de kan skade batteripakken.

Før brug

Grundlæggende vejledning

Avanceret vejledning

Grundlæggende oplysninger om kameraet

Auto-tilstand/  
Hybrid Auto-tilstand

Andre optagelsestilstande

Tilstanden P

Tilstanden Tv, Av, M, C1 og C2

Afspilningstilstand

Wi-Fi-funktioner

Menuen Indstilling

Tilbehør

Appendiks

Indeks



## Isætning af batteripakken og hukommelseskortet

Isæt den medfølgende batteripakke og et hukommelseskort (sælges særskilt).

Bemærk, at før du bruger et hukommelseskort, der er nyt, eller som er formateret i en anden enhed, skal du formatere hukommelseskortet med dette kamera (160).

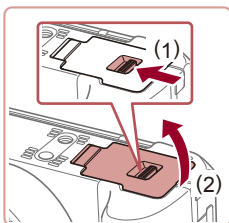

### 1 Åbn dækslet.

- Skub kontakten til siden (1), og åbn dækslet (2).

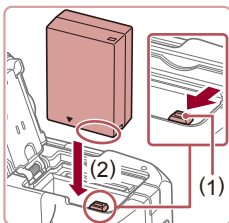

### 2 Isæt batteripakken.

- Hold batteripakken med kontakterne som vist på billedet, skub batterilåsen mod (1), og tryk batteripakken mod (2), indtil den klikker på plads i låst position.
- Batteripakken kan ikke fastlåses i korrekt position, hvis du vender den forkert, når du isætter den. Kontroller altid, at batteripakken vender korrekt og låses, når du sætter den i.

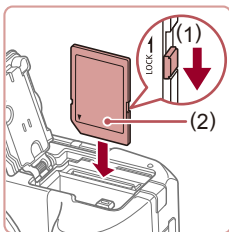

### 3 Kontroller kortets skrivebeskyttelseskontakt, og isæt hukommelseskortet.

- Det er ikke muligt at optage på hukommelseskort med en skrivebeskyttelseskontakt, der er i låst position. Flyt kontakten mod (1).
- Isæt hukommelseskortet med mærkaten (2) vendt som vist, indtil det klikker på plads.

- Sørg for, at hukommelseskortet vender korrekt, når du sætter det i. Hvis du vender hukommelseskort forkert, kan det beskadige kameraet.

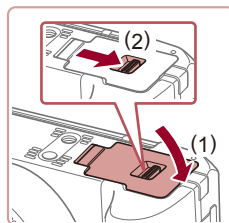

### 4 Luk dækslet.

- Luk dækslet (1), og hold det nede, mens du skubber kontakten til siden, indtil det klikker på plads i den lukkede position (2).



- Se "Antal billeder pr. hukommelseskort" (212) for at få retningslinjer for, hvor mange billeder og hvor mange timers optagelse der kan være på et hukommelseskort.

## Fjernelse af batteripakken og hukommelseskortet

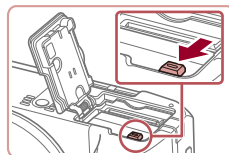

### Fjern batteripakken.

- Åbn dækslet, og tryk batterilåsen i pilens retning.
- Batteripakken skubbes op.

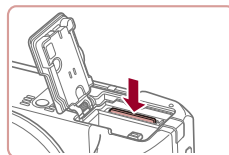

### Fjern hukommelseskortet.

- Tryk hukommelseskortet ind, indtil det klikker, og slip det derefter langsomt.
- Hukommelseskortet skubbes op.

Før brug

Grundlæggende vejledning

Avanceret vejledning

Grundlæggende oplysninger om kameraet

Auto-tilstand/  
Hybrid Auto-tilstand

Andre optagelsestilstande

Tilstanden P

Tilstanden Tv, Av, M, C1 og C2

Afspilningstilstand

Wi-Fi-funktioner

Menuen Indstilling

Tilbehør

Appendiks

Indeks





## Indstilling af dato og klokkeslæt

Indstil den rigtige dato og det rigtige klokkeslæt korrekt på følgende måde, hvis [Dato/Tid] vises, når du tænder kameraet. De oplysninger, du angiver på denne måde, registreres under billedegenskaber, når du optager, og de bruges, når du administrerer billeder efter optagedato eller printer billeder, der viser datoen.



### 1 Tænd kameraet.

- Tryk på knappen ON/OFF.
- Skærbilledet [Dato/Tid] vises.

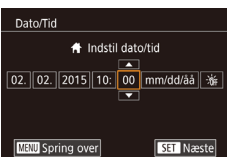

### 2 Angiv dato og klokkeslæt.

- Tryk på knapperne [◀][▶] for at vælge en indstilling.
- Tryk på knapperne [▲][▼], eller drej [🌀]-vælgeren for at angive dato og klokkeslæt.
- Tryk på knappen [🔒], når du er færdig.

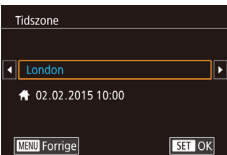

### 3 Angiv din egen tidszone.

- Tryk på knapperne [◀][▶] for at vælge din egen tidszone.

### 4 Afslut konfigurationen.

- Tryk på knappen [🔒], når du er færdig. Der vises en bekræftelsesmeddelelse, og derefter vises indstillings-skærmen ikke længere.
- Tryk på knappen ON/OFF for at slukke kameraet.



- Medmindre du indstiller datoen, klokkeslættet og din egen tidszone, vises skærbilledet [Dato/Tid], hver gang du tænder kameraet. Angiv de korrekte oplysninger.



- Du kan indstille sommertid (plus 1 time) ved at vælge [🌞] i trin 2 og derefter vælge [🌞] ved at trykke på knapperne [▲][▼] eller dreje [🌀]-vælgeren.



- Du kan også indstille dato og klokkeslæt ved at trykke på den ønskede indstilling på skærmen i trin 2 og derefter trykke på [▲][▼] efterfulgt af [SET]. På samme måde kan du indstille din egen tidszone ved at trykke på [◀][▶] på skærmen i trin 3 efterfulgt af [SET].

## Ændring af dato og klokkeslæt

Du kan indstille dato og klokkeslæt på følgende måde.

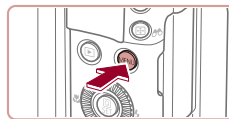

### 1 Åbn menuskærbilledet.

- Tryk på knappen [MENU].

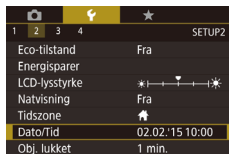

### 2 Vælg [Dato/Tid].

- Tryk på knapperne [◀][▶], eller drej [🌀]-vælgeren for at vælge fanen [📅].
- Tryk på knapperne [▲][▼], eller drej [🌀]-vælgeren for at vælge [Dato/Tid], og tryk derefter på knappen [🔒].

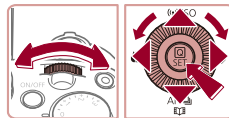

Før brug

Grundlæggende vejledning

Avanceret vejledning

Grundlæggende oplysninger om kameraet

Auto-tilstand/  
Hybrid Auto-tilstand

Andre optagelsestilstande

Tilstanden P

Tilstanden Tv, Av, M, C1 og C2

Afspilningstilstand

Wi-Fi-funktioner

Menuen Indstilling

Tilbehør

Appendiks

Indeks



### 3 Redigér datoen og klokkeslættet.

- Udfør trin 2 i "Indstilling af dato og klokkeslæt" (📖21) for at justere indstillingerne.
- Tryk på knappen [MENU] for at lukke menu-skærmen.



- Kameraet har et indbygget dato/klokkeslæt-batteri (backup-batteri), der gør det muligt at gemme indstillingerne for dato og klokkeslæt i ca. 3 uger, efter at batteripakken er fjernet.
- Hvis du isætter en opladet batteripakke eller slutter kameraet til en vekselstrømsadapter (sælges særskilt, 📖168), kan dato/klokkeslæt-batteriet oplades på ca. 4 timer, selvom kameraet er slukket.
- Hvis dato/klokkeslæt-batteriet er brugt op, vises skærbilledet [Dato/Tid], når du tænder kameraet. Indstil korrekt dato og klokkeslæt som beskrevet i "Indstilling af dato og klokkeslæt" (📖21).

### Sprog på skærmen

Skift sproget på skærmen efter behov.

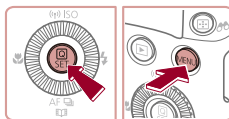
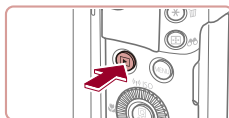

#### 1 Skift til afspilningstilstand.

- Tryk på knappen [▶].

#### 2 Åbn indstillingsskærmen.

- Tryk på knappen [ⓘ], hold den nede, og tryk derefter straks på knappen [MENU].

#### 3 Indstil sproget på skærmen.

- Tryk på knapperne [▲][▼][◀][▶], eller drej [🌀]-vælgeren for at vælge et sprog, og tryk derefter på knappen [ⓘ].
- Når sproget på skærmen er indstillet, vises indstillingsskærmen ikke længere.



- Det aktuelle klokkeslæt vises, hvis du venter for længe i trin 2, efter du har trykket på knappen [ⓘ], før du trykker på knappen [MENU]. Tryk i så fald på knappen [ⓘ] for at fjerne visning af klokkeslættet, og gentag derefter trin 2.
- Du kan også ændre sproget på skærmen ved at trykke på knappen [MENU] og vælge [Sprog] på fanen [3].



- Du kan også indstille sproget på skærmen ved at trykke på et sprog på skærmen i trin 3 og trykke på det igen.

Før brug

Grundlæggende vejledning

Avanceret vejledning

Grundlæggende oplysninger om kameraet

Auto-tilstand/  
Hybrid Auto-tilstand

Andre optagelsestilstande

Tilstanden P

Tilstanden Tv, Av, M, C1 og C2

Afspilningstilstand

Wi-Fi-funktioner

Menuen Indstilling

Tilbehør

Appendiks

Indeks



# Afprøvning af kameraet

► Stillbilleder ► Film

Følg disse instruktioner for at tænde kameraet, optage stillbilleder eller film og derefter vise dem.

## Optagelse (Smart Auto)

Hvis du vil bruge fuldautomatisk valg af optimale indstillinger til bestemte motiver, skal du lade kameraet bestemme motiv- og optageforholdene.

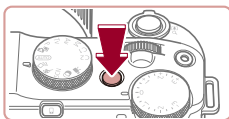

### 1 Tænd kameraet.

- Tryk på knappen ON/OFF.
- Startskærm-billedet vises.



### 2 Skift til tilstanden [AUTO].

- Sæt programvælgeren på [AUTO].
- Ret kameraet mod et motiv. Fra kameraet kommer der en svag kliklyd, mens det bestemmer motivet.
- Øverst til venstre på skærmen vises der ikoner, som repræsenterer scenen og billedstabiliseringstilstanden.
- Rammer rundt om registrerede motiver viser, at de er i fokus.

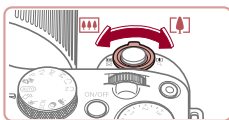

### 3 Komponer billedet.

- Du kan zoome ind og forstørre motivet ved at flytte zoomknappen mod [▲] (tele), og du kan zoome ud fra motivet ved at flytte den mod [▼] (vidvinkel).

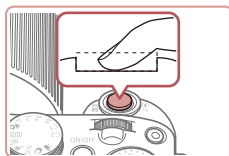
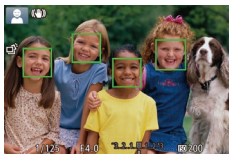
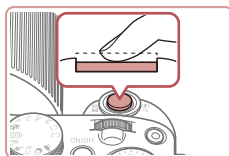

## 4 Optag. Optagelse af stillbilleder

### 1) Fokuser.

- Tryk forsigtigt udløserknappen halvt ned. Kameraet bipper to gange efter fokusering, og der vises områder, som angiver de billedområder, der er i fokus.

- Hvis [Løft flashen] vises på skærmen, skal du skubbe til knappen [Løft flashen] for at løfte flashen. Den udløses under optagelsen. Hvis du ikke vil bruge flashen, skal du skubbe den ned og ind i kameraet med fingeren.

### 2) Optag.

- Tryk udløserknappen helt ned.
- Når kameraet tager billedet, lyder der en lukkerlyd, og flashen udløses automatisk i svag belysning, hvis du har løftet flashen.
- Hold kameraet i ro, indtil lukkerlyden ikke længere høres.
- Når dit billede er blevet vist, vender kameraet tilbage til optagelsesskærmen.

Før brug

Grundlæggende vejledning

Avanceret vejledning

Grundlæggende oplysninger om kameraet

Auto-tilstand/  
Hybrid Auto-tilstand

Andre optagelsestilstande

Tilstanden P

Tilstanden Tv, Av, M, C1 og C2

Afspilningstilstand

Wi-Fi-funktioner

Menuen Indstilling

Tilbehør

Appendiks

Indeks





(1)

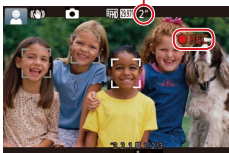

## Filmoptagelse

### 1) Start optagelse.

- Tryk på filmknappen. Kameraet bipper én gang, når optagelsen begynder, og der vises [●REC] sammen med den forløbne tid (1).
- Der vises sorte bjælker øverst og nederst på skærmen, og motivet er lidt forstørret. De sorte bjælker angiver de billedområder, der ikke gemmes.
- Rammer rundt om registrerede ansigter viser, at de er i fokus.
- Tag fingeren væk fra filmknappen, når optagelsen begynder.

### 2) Afslut optagelse.

- Tryk på filmknappen igen for at stoppe optagelse. Kameraet bipper to gange, når optagelsen stopper.

## Visning

Efter optagelse af billeder eller film kan du få dem vist på skærmen på følgende måde.

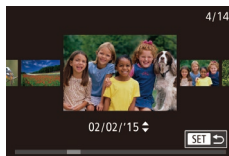
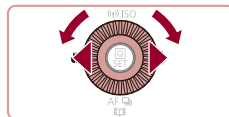
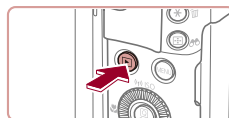

### 1 Skift til afspilningstilstand.

- Tryk på knappen [▶].
- Det sidste billede vises.

### 2 Vælg billeder.

- Du kan få vist det forrige billede ved at trykke på knappen [◀] eller dreje [●]-vælgeren mod uret. Du kan få vist det næste billede ved at trykke på knappen [▶] eller dreje [●]-vælgeren med uret.
- Tryk på knapperne [◀][▶], og hold dem nede for hurtigt at gennemse billederne.

- Du kan få adgang til denne skærm (rullevisningstilstand) ved at dreje [●]-vælgeren hurtigt. I denne tilstand skal du dreje [●]-vælgeren for at gennemse billederne.
- Hvis du vil vende tilbage til visning af enkeltbilleder, skal du trykke på knappen [●].
- Film kan kendes på ikonet [SET ▶]. Gå til trin 3 for at afspille film.

Før brug

Grundlæggende vejledning

Avanceret vejledning

Grundlæggende oplysninger om kameraet

Auto-tilstand/  
Hybrid Auto-tilstand

Andre optagelsestilstande

Tilstanden P

Tilstanden Tv, Av, M, C1 og C2

Afspilningstilstand

Wi-Fi-funktioner

Menuen Indstilling

Tilbehør

Appendiks

Indeks





### 3 Afspil film.

- Tryk på knappen [⏮], tryk på knapperne [▲][▼] for at vælge [▶], og tryk derefter på knappen [⏮] igen.
- Afspilningen starter nu, og når filmen er færdig, vises [SET ▶].
- Tryk på knapperne [▲][▼] under afspilning for at justere lydstyrken.



- Tryk udløserknappen halvt ned for at skifte fra afspilningstilstand til optagelsestilstand.



- Du kan også starte filmafspilning ved at trykke på [▶]. Træk hurtigt op eller ned over skærmen under afspilning for at justere lydstyrken.

## Sletning af billeder

Du kan vælge og slette uønskede billeder et ad gangen. Pas på, når du sletter billeder, da de ikke kan gendannes.

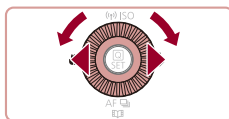

### 1 Vælg et billede, der skal slettes.

- Tryk på knapperne [◀][▶], eller drej [⦿]-vælgeren for at vælge et billede.



### 2 Slet billedet.

- Tryk på knappen [⏮].
- Når der vises [Slet?], skal du trykke på knapperne [◀][▶] eller dreje [⦿]-vælgeren for at vælge [Slet] og derefter trykke på knappen [⦿].
- Det aktuelle billede slettes nu.
- Du kan annullere sletningen ved at trykke på knapperne [◀][▶] eller dreje [⦿]-vælgeren for at vælge [Annullér] og derefter trykke på knappen [⦿].



- Du kan vælge flere billeder for at slette dem samtidig (📖119).



- Du kan også slette det aktuelle billede ved at trykke på [Slet] på skærmen i trin 2.
- Det er også muligt at slette billeder vha. touch-handlinger (📖123).

Før brug

Grundlæggende vejledning

Avanceret vejledning

Grundlæggende oplysninger om kameraet

Auto-tilstand/  
Hybrid Auto-tilstand

Andre optagelsestilstande

Tilstanden P

Tilstanden Tv, Av, M, C1 og C2

Afspilningstilstand

Wi-Fi-funktioner

Menuen Indstilling

Tilbehør

Appendiks

Indeks



# Avanceret vejledning

## Grundlæggende oplysninger om kameraet

Andre grundlæggende funktioner og flere måder, du kan have glæde af kameraet på, herunder optagelses- og afspilningsmuligheder

### Tænd/sluk

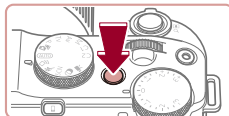

#### Optagelses-tilstand

- Tryk på ON/OFF-knappen for at tænde kameraet og gøre klar til optagelse.
- Tryk på knappen ON/OFF igen for at slukke kameraet.

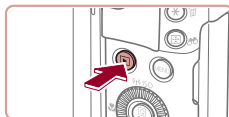

#### Afspilningstilstand

- Tryk på knappen [▶] for at tænde kameraet og se dine billeder.
- Tryk på knappen [▶] igen for at slukke kameraet.



- Tryk på knappen [▶] for at skifte fra optagelsestilstand til afspilningstilstand.
- Tryk udløserknappen halvt ned (27) for at skifte fra optagelsestilstand til afspilningstilstand.
- Når kameraet er i afspilningstilstand, trækkes objektivet tilbage efter ca. et minut. Du kan slukke kameraet, når objektivet er trukket tilbage, ved at trykke på knappen [▶].

Før brug

Grundlæggende vejledning

Avanceret vejledning

Grundlæggende oplysninger om kameraet

Auto-tilstand/  
Hybrid Auto-tilstand

Andre optagelsestilstande

Tilstanden P

Tilstanden Tv, Av, M, C1 og C2

Afspilningstilstand

Wi-Fi-funktioner

Menuen Indstilling

Tilbehør

Appendiks

Indeks



## Energisparefunktioner (Autosluk)

For at spare batteristrøm, deaktiverer kameraet automatisk skærmen (Display fra) og slukkes, når det ikke har været anvendt i et bestemt tidsrum.

### Energisparer i optagelsestilstand

Skærmen deaktiveres automatisk efter ca. et minuts inaktivitet. Efter ca. to minutter mere trækkes objektivet tilbage, og kameraet slukkes. Når skærmen er slukket, men objektivet stadig er ude, skal du trykke udløserknappen halvt ned (📖27) for at aktivere skærmen og gøre klar til optagelse.

### Energisparer i afspilningstilstand

Kameraet slukkes automatisk efter ca. fem minutters inaktivitet.



- Du kan deaktivere Autosluk og justere tidspunktet for Display fra, hvis du foretrækker det (📖162).
- Energisparer er ikke aktiv, når kameraet er tilsluttet andre enheder via Wi-Fi (📖133), eller når det er tilsluttet en computer (📖178).

## Udløserknap

Du kan sikre, at billederne er i fokus, ved altid først at trykke udløserknappen halvvejs ned og derefter trykke knappen helt ned for at tage billedet, når motivet er i fokus.

I denne vejledning er betjening af udløserknappen beskrevet som at trykke knappen *halvt ned* eller *helt ned*.

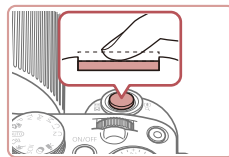

### 1 Tryk halvt ned. (Tryk let for at fokusere).

- Tryk udløserknappen halvt ned. Kameraet bipper to gange, og der vises områder omkring de billedområder, der er i fokus.

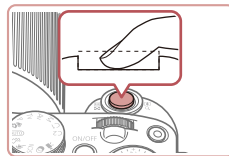

### 2 Tryk helt ned. (Når knappen er trykket halvt ned, trykkes den helt ned for at tage billedet).

- Kameraet tager billedet, når der afspilles en lukkerlyd.
- Hold kameraet i ro, indtil lukkerlyden ikke længere høres.



- Billedet kan blive uskarpt, hvis du tager billedet uden først at trykke udløserknappen halv ned.
- Lukkerlydens længde varierer, afhængigt af hvor lang tid der kræves for at tage billedet. Det kan tage længere tid på nogle optagelsessteder, og billederne bliver slørede, hvis du flytter kameraet (eller motivet bevæger sig), før lukkerlyden er ophørt.

Før brug

Grundlæggende vejledning

Avanceret vejledning

Grundlæggende oplysninger om kameraet

Auto-tilstand/  
Hybrid Auto-tilstand

Andre optagelsestilstande

Tilstanden P

Tilstanden Tv, Av, M, C1 og C2

Afspilningstilstand

Wi-Fi-funktioner

Menuen Indstilling

Tilbehør

Appendiks

Indeks



## Optagelsestilstande

Brug programvælgeren til at aktivere de enkelte optagelsestilstande.

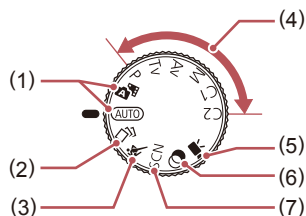

- (1) Auto-tilstand/Hybrid Auto-tilstand  
Fuldautomatisk optagelse med kameravalgte indstillinger (s. 23, 35, 37).
- (2) Kreativ optagelsestilstand  
Se flere effekter anvendt på hver optagelse automatisk (s. 59).
- (3) Tilstanden Sport  
Optag kontinuerligt, når kameraet fokuserer på motiver i bevægelse (s. 60).
- (4) Tilstanden P, Tv, Av, M, C1 og C2  
Tag forskellige billeder med dine foretrukne indstillinger (s. 78, 98).
- (5) Filmtilstand  
Til optagelse af film (s. 74, 101).  
Du kan også optage film, hvis programvælgeren ikke står på Film, ved blot at trykke på filmknappen.
- (6) Tilstanden Kreative filtre  
Brug forskellige effekter til de billeder, du tager (s. 62).
- (7) Specialmotivtilstand  
Optag med de bedste indstillinger til bestemte motiver (s. 61).

## Justering af skærmens vinkel og position

Du kan justere skærmens vinkel og position efter motivet eller den måde, du optager på.

### Vipning af skærmen nedad

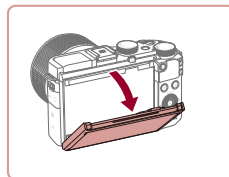

- Træk øverste del af skærmen ned.
- Skærmen kan åbnes ca. 45°.

### Vipning af skærmen opad

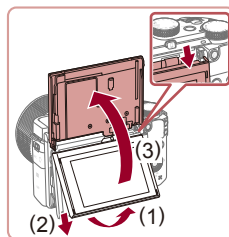

- Løft bunden af skærmen op, til den klikker (1), skub toppen af skærmen ned (2), og løft derefter bunden af skærmen (3) op igen.
- Skærmen kan åbnes ca. 180°.
- Når du selv skal med på billeder, kan du få vist et spejlbillede af dig selv ved at dreje skærmen om mod kameraets forside.

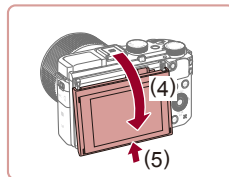

- Når du er færdig, skal du vippe skærmen tilbage for at sænke den (4) og derefter skubbe den op, indtil den klikker (5).

Før brug

Grundlæggende vejledning

Avanceret vejledning

Grundlæggende oplysninger om kameraet

Auto-tilstand/  
Hybrid Auto-tilstand

Andre optagelsestilstande

Tilstanden P

Tilstanden Tv, Av, M, C1 og C2

Afspilningstilstand

Wi-Fi-funktioner

Menuen Indstilling

Tilbehør

Appendiks

Indeks







- Når kameraet ikke er i brug, skal skærmen holdes lukket.
- Undgå at åbne skærmen mere, da det vil beskadige kameraet.



- Du kan annullere funktionen Vendt display ved at vælge MENU (📖31) ► [CAM1] fanen ► [Vendt display] ► [Fra].

## Visningsindstillinger for optagelse

Tryk på knappen [DISP] for at få vist eller skjule optagelsesoplysninger, hjælpelinjer eller det elektroniske vaterpas.

Du kan konfigurere skærmvisningen mere detaljeret ved at åbne fanen [CAM1] ► [Visning af optageinfo] (📖102).



- Skærmens lysstyrke øges automatisk ved hjælp af natvisningsfunktionen, når du tager billeder ved svagt lys, hvilket gør det nemmere at styre, hvordan billeder komponeres. Billedlysstyrken på skærmen svarer dog ikke nødvendigvis til dine billeders lysstyrke. Bemærk, at billedforvrængning eller motiver, der bevæger sig i ryk, på skærmen ikke påvirker de optagede billeder.
- Se "Skift af visningstilstande" (📖108) angående visningsindstillinger for afspilning.

Før brug

Grundlæggende vejledning

Avanceret vejledning

Grundlæggende oplysninger om kameraet

Auto-tilstand/  
Hybrid Auto-tilstand

Andre optagelsestilstande

Tilstanden P

Tilstanden Tv, Av, M, C1 og C2

Afspilningstilstand

Wi-Fi-funktioner

Menuen Indstilling

Tilbehør

Appendiks

Indeks



## Brug af hurtigindstillingsmenuen

Konfigurer ofte anvendte funktioner i menuen **[Q]** (hurtig indstilling). Bemærk, at menupunkter og indstillinger varierer, afhængigt af optagelsestilstanden (197).

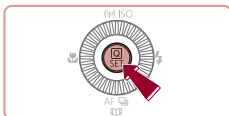

### 1 Abn menuen **[Q]**.

- Tryk på knappen **[Q]**.



(1) (2)

### 2 Vælg et menupunkt.

- Tryk på knapperne **[▲]**/**[▼]** for at vælge et menupunkt (1).
- Tilgængelige indstillinger (2) vises nederst på skærmen.

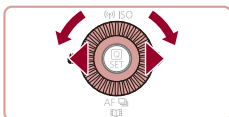

### 3 Vælg en indstilling.

- Tryk på knapperne **[◀]**/**[▶]**, eller drej **[ZOOM]**- eller **[WHEEL]**-vælgeren for at vælge en indstilling.
- Indstillinger, som er markeret med et **[MENU]**-ikon, kan konfigureres ved at trykke på knappen **[MENU]**.
- Indstillinger, som er markeret med et **[DISP.]**-ikon, kan konfigureres ved at trykke på knappen **[DISP.]**.

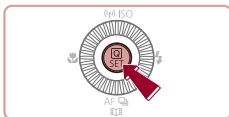

### 4 Afslut konfigurationen.

- Tryk på knappen **[Q]**.
- Det skærm billede, der blev vist, før du trykkede på knappen **[Q]** i trin 1, bliver vist igen med den indstilling, du har konfigureret.



- Hvis du vil annullere ændringer af indstillinger, kan du gendanne kameraets standardindstillinger (165).
- Du kan også afslutte ved at vælge **[↶]** blandt menupunkterne og trykke på knappen **[Q]**.

## Brug af berøringfølsomme handlinger til konfiguration af indstillinger



- Tryk på **[Q]** øverst til højre på skærmen for at få adgang til hurtigindstillingsmenuen.
- Tryk på et menupunkt og derefter på en indstilling for at gøre indstillingen færdig.
- Tryk på menupunktet **[↶]** eller på den valgte indstilling igen for at vende tilbage til det forrige skærm billede.
- Du kan åbne skærm billedet for indstillinger, som er mærket med et **[MENU]**-ikon, ved at trykke på **[MENU]**.
- Du kan åbne skærm billedet for indstillinger, som er mærket med et **[DISP.]**-ikon, ved at trykke på **[DISP.]**.

Før brug

Grundlæggende vejledning

Avanceret vejledning

Grundlæggende oplysninger om kameraet

Auto-tilstand/  
Hybrid Auto-tilstand

Andre optagelsestilstande

Tilstanden P

Tilstanden Tv, Av, M, C1 og C2

Afspilningstilstand

Wi-Fi-funktioner

Menuen Indstilling

Tilbehør

Appendiks

Indeks



## Brug af menuskærbilledet

Konfigurer forskellige kamerafunktioner fra menuskærbilledet på følgende måde.

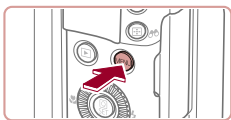

### 1 Åbn menuskærbilledet.

- Tryk på knappen [MENU].

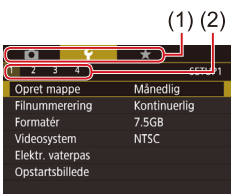

### 2 Vælg en fane.

- Fanerne repræsenterer funktioner (1), f.eks. optagelse ([CAMERA]), afspilning ([PLAY]), eller indstillinger ([SETTINGS]), eller sider inden for hver funktion (2). I denne vejledning er faner identificeret med en kombination af funktionen og siden, f.eks. [CAMERA 1].
- Tryk på zoomknappen for at vælge funktionsfanen, og tryk derefter på knapperne [LEFT][RIGHT], eller drej [WHEEL]-vælgeren, for at vælge sidefanen

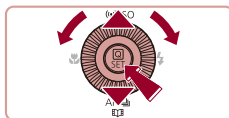
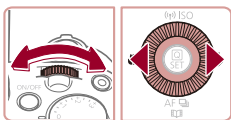
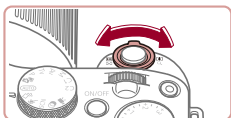

### 3 Vælg et menupunkt.

- Tryk på knapperne [UP][DOWN], eller drej [WHEEL]-vælgeren for at vælge et punkt, og tryk derefter på knappen [ENTER].
- Ved menupunkter med indstillinger, der ikke vises, skal du først trykke på knappen [ENTER] for at skifte skærbillede og derefter enten trykke på knapperne [UP][DOWN] eller dreje [WHEEL]-vælgeren for at vælge menupunktet.
- Tryk på knappen [MENU] for at gå tilbage til det forrige skærbillede.

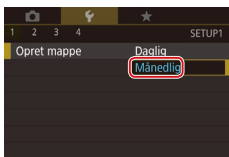

### 4 Vælg en indstilling.

- Når indstillingerne vises lodret, skal du trykke på knapperne [UP][DOWN] eller dreje [WHEEL]-vælgeren for at vælge en indstilling.
- Når indstillingerne vises vandret, skal du trykke på knapperne [LEFT][RIGHT] eller dreje [WHEEL]-vælgeren for at vælge en indstilling.

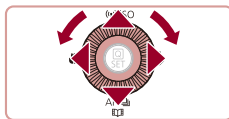

### 5 Afslut konfigurationen.

- Tryk på knappen [ENTER] for at bekræfte valget, og vend tilbage til skærbilledet for valg af menupunkter.
- Tryk på knappen [MENU] for at vende tilbage til det skærbillede, der blev vist, før du trykkede på knappen [MENU] i trin 1.



- Hvis du vil annullere ændringer af indstillinger, kan du gendanne kameraets standardindstillinger ([165]).
- De tilgængelige menupunkter varierer afhængigt af den valgte optagelses- eller afspilningstilstand ([200][209]).

Før brug

Grundlæggende vejledning

Avanceret vejledning

Grundlæggende oplysninger om kameraet

Auto-tilstand/  
Hybrid Auto-tilstand

Andre optagelsestilstande

Tilstanden P

Tilstanden Tv, Av, M, C1 og C2

Afspilningstilstand

Wi-Fi-funktioner

Menuen Indstilling

Tilbehør

Appendiks



Indeks



## Betjening af den berøringfølsomme skærm

- Du kan vælge faner ved at trykke på knappen **[MENU]** for at få adgang til menuskærbilledet og derefter trykke på den ønskede funktionsfane og sidefane.
- Træk menupunkterne op eller ned for at rulle gennem dem, eller tryk på et menupunkt for at vælge det.
- Tryk på en indstilling for at gøre indstillingen færdig, og vend tilbage til skærbilledet for valg af menupunkter.
- Ved menupunkter, som vises med en bjælke, der angiver niveaue, skal du trykke på den ønskede position på bjælken.
- Du kan konfigurere menupunkter, som der ikke vises indstillinger for, ved først at trykke på menupunktet for at åbne indstillingsskærmen. På indstillingsskærmen kan du enten trække eller trykke på menupunktet for at vælge det og derefter trykke for at vælge indstillingen. Tryk på **[MENU]** for at vende tilbage til det forrige skærbillede.
- Du kan også trykke på inputelementer (f.eks. afkrydsningsfelter og tekstfelter) for at vælge dem, og du kan indtaste tekst ved at trykke på skærmtastaturet.
- Når **[SET]** vises, kan du trykke på **[SET]** i stedet for at trykke på knappen **[]**, hvis du foretrækker det.
- Når **[MENU]** vises, kan du trykke på **[MENU]** i stedet for at trykke på knappen **[MENU]**, hvis du foretrækker det.
- Når **[DISP.]** vises, kan du trykke på **[DISP.]** i stedet for at trykke på knappen **[DISP.]**, hvis du foretrækker det.
- Du kan fjerne menuen ved at trykke på knappen **[MENU]** igen.

## Skærmtastatur

Brug tastaturet på skærmen til at indtaste oplysninger for Face ID ( 48), Wi-Fi-forbindelser ( 142) osv. Bemærk, at typen og længden på de oplysninger, du kan indtaste, afhænger af den funktion, du benytter.

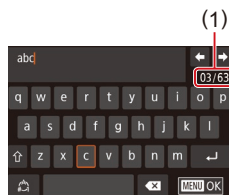

### (1) Indtastning af tegn

- Tryk på tegnene for at indtaste dem.
- Mængden af oplysninger, du kan indtaste (1), afhænger af den funktion, du benytter.



### Flytning af markøren

- Tryk på [][].



### Angivelse af linjeskift

- Tryk på [].

### Skift af indtastningstilstand

- Tryk på [] for at skifte til tal eller symboler.
- Tryk på [] for at indtaste store bogstaver.
- De tilgængelige indtastningstilstande varierer, afhængigt af den funktion du benytter.

### Sletning af tegn

- Hvis du vil slette det forrige tegn, skal du enten trykke på [] eller på knappen [].
- Hvis du holder knappen [] nede, kan du slette fem tegn af gangen.

Før brug

Grundlæggende vejledning

Avanceret vejledning

Grundlæggende oplysninger om kameraet

Auto-tilstand/  
Hybrid Auto-tilstand

Andre optagelsestilstande

Tilstanden P

Tilstanden Tv, Av, M, C1 og C2

Afspilningstilstand

Wi-Fi-funktioner

Menuen Indstilling

Tilbehør

Appendiks

Indeks



## Bekræftelse af indtastning og returnering til det forrige skærbillede

- Tryk på knappen [MENU].



- En anden måde at bruge tastaturet på er ved at trykke på knapperne [▲][▼][◀][▶] eller dreje [☉]-vælgeren for at vælge tegn eller ikoner og derefter trykke på knappen [☰]. Du kan også flytte markøren ved at dreje [☀]-vælgeren. Tryk på knappen [MENU] for at gå tilbage til det forrige skærbillede.

## Indikatorvisning

Indikatoren bag på kameraet (📖4) lyser eller blinker afhængigt af kameratilstanden.

Farve	Indikatorstatus	Kameratilstand
Grøn	Til	Tilsluttet til en computer (📖178) eller Display Fra (📖27, 📖161, 📖162)
	Blinker	Starter, optager/læser/overfører billeder, optager med lang eksponeringstid (📖98, 📖99), eller der tilsluttes/overføres via Wi-Fi



- Når indikatoren blinker grønt, må du ikke slukke kameraet, åbne dækslet til hukommelseskortet/batteriet eller udsætte kameraet for rystelser eller stød, hvilket kan ødelægge billederne eller beskadige kameraet eller hukommelseskortet.

Før brug

Grundlæggende vejledning

Avanceret vejledning

Grundlæggende oplysninger om kameraet

Auto-tilstand/  
Hybrid Auto-tilstand

Andre optagelsestilstande

Tilstanden P

Tilstanden Tv, Av, M, C1 og C2

Afspilningstilstand

Wi-Fi-funktioner

Menuen Indstilling

Tilbehør

Appendiks

Indeks



## Ur

Du kan kontrollere det aktuelle klokkeslæt.

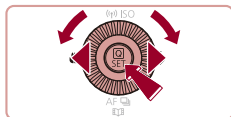

- Tryk på knappen [📷], og hold den nede.
- Det aktuelle klokkeslæt vises.
- Hvis du holder kameraet lodret, mens du bruger urfunktionen, skiftes til lodret visning. Tryk på knapperne [◀][▶], eller drej [📷]-vælgeren for at ændre farven.
- Tryk på knappen [📷] igen for at annullere visning af ur.



- Når kameraet er slukket, kan du trykke på knappen [📷] og holde den nede og derefter trykke på knappen ON/OFF for at få vist uret.

Før brug

Grundlæggende vejledning

Avanceret vejledning

Grundlæggende oplysninger om kameraet

Auto-tilstand/  
Hybrid Auto-tilstand

Andre optagelsestilstande

Tilstanden P

Tilstanden Tv, Av, M, C1 og C2

Afspilningstilstand

Wi-Fi-funktioner

Menuen Indstilling

Tilbehør

Appendiks

Indeks



# Auto-tilstand/ Hybrid Auto-tilstand

Praktisk tilstand, der gør det nemt at optage med øget kontrol over optagelsen

## Optagelse med kameravalgte indstillinger

Hvis du vil bruge fuldautomatisk valg af optimale indstillinger til bestemte motiver, skal du lade kameraet bestemme motiv- og optageforholdene.

### Optagelse (Smart Auto)

► Stillbilleder ► Film

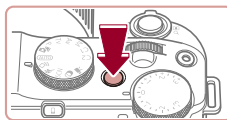

#### 1 Tænd kameraet.

- Tryk på knappen ON/OFF.
- Startskærm-billedet vises.



#### 2 Skift til tilstanden [AUTO].

- Sæt programvælgeren på [AUTO].
- Ret kameraet mod et motiv. Fra kameraet kommer der en svag kliklyd, mens det bestemmer motivet.
- Øverst til venstre på skærmen vises ikoner, som repræsenterer motivet og billedstabiliseringstilstanden (39, 40).
- Rammer rundt om registrerede motiver viser, at de er i fokus.



Før brug

Grundlæggende vejledning

Avanceret vejledning

Grundlæggende oplysninger om kameraet

Auto-tilstand/  
Hybrid Auto-tilstand

Andre optagelsestilstande

Tilstanden P

Tilstanden Tv, Av, M, C1 og C2

Afspilningstilstand

Wi-Fi-funktioner

Menuen Indstilling

Tilbehør

Appendiks

Indeks



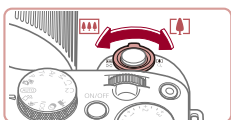

(2)

### 3 Komponer billedet.

- Du kan zoome ind og forstørre motivet ved at flytte zoomknappen mod [ ] (tele), og du kan zoome ud fra motivet ved at flytte den mod [ ] (vidvinkel). (Der vises en zoomlinje (1), som angiver zoompositionen, sammen med området i fokus (2)).

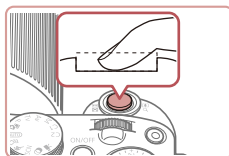

### 4 Optag.

#### Optagelse af stillbilleder

##### 1) Fokuser.

- Tryk udløserknappen halvt ned. Kameraet bipper to gange efter fokusering, og der vises områder, som angiver de billedområder, der er i fokus.
- Der vises flere rammer, når der er flere områder i fokus.

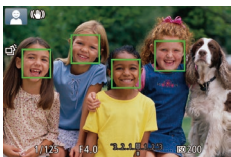
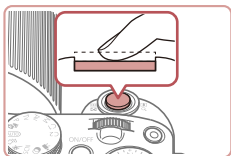

- Hvis [Løft flashen] vises på skærmen, skal du skubbe til knappen [ ] for at løfte flashen. Den udløses under optagelsen. Hvis du ikke vil bruge flashen, skal du skubbe den ned og ind i kameraet med fingeren.



##### 2) Optag.

- Tryk udløserknappen helt ned.
- Når kameraet tager billedet, lyder der en lukkerlyd, og flashen udløses automatisk i svag belysning, hvis du har løftet flashen.
- Hold kameraet i ro, indtil lukkerlyden ikke længere høres.
- Når dit billede er blevet vist, vender kameraet tilbage til optagelsesskærmen.



(1)



#### Filmoptagelse

##### 1) Start optagelse.

- Tryk på filmknappen. Kameraet bipper én gang, når optagelsen begynder, og der vises [●REC] sammen med den forløbne tid (1).
- Der vises sorte bjælker øverst og nederst på skærmen, og motivet er lidt forstørret. De sorte bjælker angiver de billedområder, der ikke gemmes.
- Rammer rundt om registrerede ansigter viser, at de er i fokus.
- Tag fingeren væk fra filmknappen, når optagelsen begynder.

##### 2) Ændr motivets størrelse og eventuelt billedets komposition.

- Hvis du vil ændre motivets størrelse, skal du gentage handlingerne i trin 3. Du skal dog være opmærksom på, at lyden af kamerafunktionen bliver optaget. Bemærk, at film, der optages ved zoomfaktorer vist i blåt, ser kornede ud.
- Hvis du ændrer billedets komposition under optagelsen, justeres fokus, lysstyrken og farverne automatisk.

Før brug

Grundlæggende vejledning

Avanceret vejledning

Grundlæggende oplysninger om kameraet

Auto-tilstand/  
Hybrid Auto-tilstand

Andre optagelsestilstande

Tilstanden P

Tilstanden Tv, Av, M, C1 og C2

Afspilningstilstand

Wi-Fi-funktioner

Menuen Indstilling

Tilbehør

Appendiks

Indeks







### 3) Afslut optagelse.

- Tryk på filmknappen igen for at stoppe optagelse. Kameraet bipper to gange, når optagelsen stopper.
- Optagelsen stopper automatisk, når hukommelseskortet bliver fyldt.



- Hvis flashen udløses under optagelser, betyder det, at kameraet automatisk har forsøgt at sikre optimale farver i hovedmotivet og baggrunden (hvidbalance i flere områder).

## Optagelse i Hybrid Auto-tilstand

► Stillbillede ► Film

Du kan skabe en kort film om dagen ved blot at tage stillbilleder. Kameraet optager videoklip på 2-4 sekunder af scenen før hver optagelse. Disse videoklip kombineres senere i et filmresume.



### 1 Skift til tilstanden [S].

- Vælg [S] i trin 2 i "Optagelse (Smart Auto)" (135).

### 2 Komponer billedet.

- Udfør trin 3-4 i "Optagelse (Smart Auto)" (135) for at komponere billede og fokus.
- Gør dine filmresumeer flottere ved at rette kameraet mod motivet i ca. fire sekunder, før du tager stillbilleder.



### 3 Optag.

- Udfør trin 4 i "Optagelse (Smart Auto)" (135) for at tage et stillbillede.
- Kameraet tager både et stillbillede og optager et filmklip. Videoklipet, som slutter med stillbilledet og en lukkerlyd, udgør et enkelt kapitel i filmresumeet.



- Batteriets levetid er kortere i denne tilstand end i tilstanden [AUTO], fordi der optages et filmresume for hvert billede.
- Et filmresume optages muligvis ikke, hvis du tager et stillbillede, umiddelbart efter at du har tændt kameraet, har valgt tilstanden [S] eller betjent kameraet på anden vis.
- Lyde og vibrationer som følge af betjening af kameraet bliver optaget i filmresumeer.



- Billedkvaliteten for filmresume indstilles automatisk til [HD 29.97P] for NTSC eller [HD 25.00P] for PAL og kan ikke ændres (160).
- Der høres ingen lyde, når du trykker udløserknappen halvt ned eller aktiverer selvudløseren (164).
- Filmresumeer gemmes som særskilte filmfiler i følgende tilfælde, selvom de er optaget den samme dag i tilstanden [S].
  - Filmresumeens størrelse når op på ca. 4 GB, eller den samlede optagelsestid når op på ca. 16 minutter og 40 sekunder.
  - Filmresumeet er beskyttet (116).
  - Indstillingerne for sommertid (121) eller tidszone (162) er ændret.
  - Der oprettes en ny mappe (159).
- Optagede lukkerlyde kan ikke ændres eller slettes.
- Hvis du vil optage filmresumeer uden stillbilleder, skal du justere indstillingen på forhånd. Vælg MENU (31) ► fanen [7] ► [Filmresumetype] ► [Ingen stillbil.].
- Individuelle kapitler kan redigeres (129).

Før brug

Grundlæggende vejledning

Avanceret vejledning

Grundlæggende oplysninger om kameraet

Auto-tilstand/  
Hybrid Auto-tilstand

Andre optagelsestilstande

Tilstanden P

Tilstanden Tv, Av, M, C1 og C2

Afspilningstilstand

Wi-Fi-funktioner

Menuen Indstilling

Tilbehør

Appendiks

Indeks



## Afspilning af filmresume

Få vist et stillbillede, der er taget i tilstanden [LIVE] for at afspille det filmresume, der er oprettet den samme dag, eller angiv datoen for det filmresume, du vil afspille (109).

## Stillbilleder/film



- Hvis kameraet tændes, mens knappen [DISP] holdes nede, udsender kameraet ikke længere lyde. Hvis du vil aktivere lyde igen, skal du trykke på knappen [MENU] og vælge [Mute] på fanen [3] og derefter vælge [Fra].

## Stillbilleder



- Et blinkende [O]ikon advarer om, at der er større risiko for slørede billeder på grund af kamerarystelser. I dette tilfælde skal du montere kameraet på et stativ eller tage andre forholdsregler for at holde det i ro.
- Hvis billederne er mørke, selvom du har brugt flash, skal du mindske afstanden til motivet. Se "Flashens rækkevidde" (213) for at få detaljer om flashens rækkevidde.
- Motivet er måske for tæt på, hvis kameraet kun bipper én gang, når du trykker udløserknappen halvt ned. Se "Optagelsesradius" (213) for at få detaljer om fokusområdet (optagelsesområdet).
- Lampen tændes muligvis ved optagelse i svag belysning med henblik på røddjereduktion og som en hjælp til fokusering.
- Et blinkende [L]ikon, som vises, når du forsøger at optage, angiver, at det ikke er muligt at optage, før flashen er genopladet. Optagelsen kan genoptages, når flashen er klar. Du kan enten trykke udløserknappen helt ned og vente eller slippe den og trykke på den igen.
- Lukkerlyden afspilles ikke, når ikonerne Sovende og Spædbørn (sovende) (39) vises.
- Du kan godt tage det næste billede, før optagelsesskærmbilledet vises, men så bestemmes fokus, lysstyrke og farver muligvis på baggrund af det forrige billede.



- Du kan ændre, hvor længe billeder skal vises efter optagelsen (58).

## Film



- Hold fingrene væk fra mikrofonen (1), når der optages film. Hvis mikrofonen blokeres, kan der muligvis ikke optages lyd, eller optagelsens lyd kan være dæmpet.

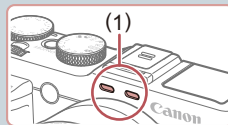

- Du bør undgå at røre ved andre knapper på kameraet end filmknappen, når du optager film, da de lyde, som kameraet udsender, bliver optaget.
- Når filmoptagelsen går i gang, ændres billedvisningsområdet, og motiver forstørres for at gøre det muligt at korrigere kraftige kamerarystelser. Indstil Dynamic IS til [Lav] (57), hvis du vil filme motiver med samme størrelse, som blev vist før optagelsen.



- Lyden optages i stereo.
- Under optagelse af film, optages lyden af objektivets autofokus muligvis også. Hvis du foretrækker ikke at optage lyd, skal du vælge MENU (318) ► fanen [L] ► [Lydoptagelse] ► [Deakti.].

## Før brug

## Grundlæggende vejledning

## Avanceret vejledning

## Grundlæggende oplysninger om kameraet

## Auto-tilstand/ Hybrid Auto-tilstand

## Andre optagelsestilstande

## Tilstanden P

## Tilstanden Tv, Av, M, C1 og C2

## Afspilningstilstand

## Wi-Fi-funktioner

## Menuen Indstilling

## Tilbehør

## Appendiks

## Indeks



## Motivikoner

► **Stilbilleder** ► **Film**

I tilstandene [A] og [AUTO] angives optagede motiver, som kameraet har fastlagt, af det viste ikon, og de tilsvarende indstillinger er automatisk valgt med henblik på optimal fokusering, motivets lysstyrke og farve. Afhængigt af motivet kan der tages billeder kontinuerligt (40).

Motiv	Baggrund				
	Normal	Modlys	Mørk*1	Solnedgange	Spotlight
Personer	*2	*3		–	
Personer i bevægelse	*3	*3	–	–	–
Skygger på ansigt	*2	–	–	–	–
Smilende	*3	*3	–	–	–
Sovende	*2	*3	–	–	–
Spædbørn	*3	*3	–	–	–
Smilende spædbørn	*3	*3	–	–	–
Sovende spædbørn	*2	*3	–	–	–
Børn i bevægelse	*3	*3	–	–	–
Andre motiver	*2	*3			
Andre motiver i bevægelse	*3	*3	–	–	–
Andre motiver tæt på	*2	*3	–	–	

\*1 Stativ anvendt

\*2 Ikonernes baggrundsfarve er lyseblå, når baggrunden er en blå himmel, mørkeblå, når baggrunden er mørk, og grå for alle andre baggrunde.

\*3 Ikonernes baggrundsfarve er lyseblå, når baggrunden er en blå himmel, og grå for alle andre baggrunde.

- Baggrundsfarven for \*, \*, \*, \* og \* er mørkeblå, og baggrundsfarven for \* er orange.

- Når du optager film, er det kun ikonerne for Personer, Andre motiver og Motiver tæt på, der vises.
- Når du optager film i tilstanden [A], er det kun ikonerne for Personer, Skygger på ansigt, Andre motiver og Motiver tæt på, der vises.
- Ved selvudløsbilleder vises der ikke ikoner for følgende motiver: personer i bevægelse, smilende eller sovende personer, smilende eller sovende spædbørn, spædbørn i bevægelse og andre motiver i bevægelse.
- Der vises ikke ikoner for smilende eller sovende motiver og børn i bevægelse i andre fremføringstilstande end [A] (40, 47), og når [Hg-lampekorrek.] er indstillet til [Til], og scener korrigeres automatisk (53).
- Hvis flashen er indstillet til [A], vises Modlys-ikonerne for børn i bevægelse og smilende personer.
- Ikonerne for spædbørn (herunder smilende og sovende spædbørn) og børn i bevægelse vises, når [Face ID] er indstillet til [Til], og der registreres et ansigt på et spædbarn (under to år) eller et barn (fra 2-12 år) (48). Bekræft på forhånd, at datoen og klokkeslættet er korrekt (21).



- Prøv at optage i tilstanden [P] (78), hvis motivikonet ikke svarer til de faktiske optageforhold, eller hvis det ikke er muligt at optage med den forventede effekt, farve eller lysstyrke.

Før brug

Grundlæggende vejledning

Avanceret vejledning

Grundlæggende oplysninger om kameraet

Auto-tilstand/  
Hybrid Auto-tilstand

Andre optagelsestilstande

Tilstanden P

Tilstanden Tv, Av, M, C1 og C2

Afspilningstilstand

Wi-Fi-funktioner

Menuen Indstilling

Tilbehør



Appendiks

Indeks



## Kontinuerlig optagelse af motiver

Hvis ikonet for et af følgende motiver (i tabellens venstre kolonne) vises, når du tager et stillbillede, optager kameraet kontinuerligt. Hvis ikonet for et af følgende motiver (i tabellens venstre kolonne) vises, når du trykker udløserknappen halvt ned, vises ikonet [📷], [📷] eller [📷] for at oplyse dig om, at kameraet optager kontinuerligt.

Smilende (herunder spædbørn)	 Der tages flere billeder efter hinanden, og kameraet analyserer detaljer som f.eks. ansigtsudtryk og gemmer det billede, som vurderes som det bedste.
Sovende (herunder spædbørn)	 Smukke billeder af ansigter på sovende personer opnået ved at kombinere på hinanden følgende billeder for at mindske kamerarystelser og billedstøj. AF-hjælpebelyset og flashen udløses ikke, og lukkerlyden afspilles ikke.
Børn	 For hvert billede vil kameraet tage tre billeder efter hinanden, så du ikke går glip af et billede af børn i bevægelse.



- Med nogle motiver gemmes de forventede billeder muligvis ikke, og billederne ser muligvis ikke ud som forventet.
- Fokus, billedets lysstyrke og farve bestemmes af den første optagelse.









- Hvis du kun ønsker at optage enkeltbilleder, skal du trykke på knappen [▼] og derefter vælge [📷] (enten ved at trykke på knapperne [⏪][⏩] eller ved at dreje [🔄]-vælgeren).

## Billedstabiliseringsikoner

► Stillbilleder ► Film

Den optimale billedstabilisering for optageforholdene (intelligent billedstabilisering) anvendes automatisk, og følgende ikoner vises.

	Billedstabilisering for stillbilleder (normal)
	Billedstabilisering for stillbilleder, når du panorerer (panorerer)*
	Billedstabilisering for makrobilleder. Under filmafspilning vises der [📷], og der anvendes billedstabilisering for makrofilmoptagelse (hybrid IS).
	Billedstabilisering for film, der reducerer kraftige kamerarystelser ved optagelse, når du går (dynamisk)
	Billedstabilisering ved langsomme kamerarystelser, f.eks. når der optages film med tele (powered)
	Ingen billedstabilisering, fordi kameraet er monteret på et stativ eller på anden måde holdes stille. Men under filmoptagelse vises der [📷], og der anvendes billedstabilisering for at modvirke for blæst eller andre vibrationskilder (Stativ IS).

\* Viser, når du panorerer, når du følger motiver i bevægelse med kameraet. Når du følger motiver, der bevæger sig vandret, modvirker billedstabilisering kun lodrette kamerarystelser, og vandret stabilisering stoppes. Tilsvarende når du følger motiver, der bevæger sig lodret, modvirker billedstabilisering kun vandrette kamerarystelser.



- Hvis du vil annullere billedstabilisering, skal du indstille [IS-indstilling] til [Fra] (📖56). I så fald vises der ikke et IS-ikon.
- I tilstanden [📷] vises ikonet [📷] ikke.

Før brug

Grundlæggende vejledning

Avanceret vejledning

Grundlæggende oplysninger om kameraet

Auto-tilstand/  
Hybrid Auto-tilstand

Andre optagelsestilstande

Tilstanden P

Tilstanden Tv, Av, M, C1 og C2

Afspilningstilstand

Wi-Fi-funktioner

Menuen Indstilling

Tilbehør

Appendiks

Indeks



## Rammer på skærmen

► Stillbilleder ► Film

I tilstanden [AUTO] vises der en række rammer, når kameraet registrerer de motiver, du retter kameraet mod.

- Der vises en hvid ramme omkring emnet (eller personens ansigt), som kameraet betragter som hovedmotivet, og der vises grå rammer omkring andre registrerede ansigter. Rammer følger motiver i bevægelse inden for bestemte grænser, så de bliver ved med at være i fokus. Hvis kameraet imidlertid registrerer, at motivet bevæger sig, er det kun den hvide ramme, der fortsat vises på skærmen.
- Hvis du trykker udløserknappen halvt ned, og kameraet registrerer, at emnet bevæger sig, vises der en blå ramme, og fokus og billedets lysstyrke justeres løbende (Servo AF).



- Prøv at optage i tilstanden [P] (78), hvis der ikke vises rammer, hvis der ikke vises rammer omkring ønskede emner, eller hvis der vises rammer på baggrunden eller lignende områder.



- Du kan vælge motiver, der skal fokuseres på, ved at trykke på det ønskede motiv på skærmen. [ ] vises, og kameraet skifter til tilstanden Touch AF.

## Almindelige, praktiske funktioner

### Zoom tættere ind på motiver (Digital zoom)

► Stillbilleder ► Film

Hvis motiverne er for langt væk til at blive forstørret med den optiske zoomfunktion, kan du bruge digital zoom til at forstørre op ca. 100 gange.

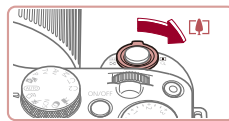

#### 1 Flyt zoomknappen mod [ ].

- Hold knappen nede, indtil der ikke kan zoomes længere.
- Zoomfunktionen stopper ved den største zoomfaktor, før billedet bliver synligt kornet, hvilket derefter vises på skærmen.



#### 2 Skub zoomknappen mod [ ] igen.

- Kameraet zoomer endnu mere ind på motivet.
- (1) er den aktuelle zoomfaktor.



- Hvis du trykker på zoomknappen, vises zoomlinjen (som angiver zoompositionen). Zoomlinjen ændrer farve i henhold til zoomafstanden.
  - Hvidt område: Optisk zoomområde, hvor billedet ikke ser kornet ud.
  - Gult område: Digitalt zoomområde, hvor billedet ikke er synligt kornet (ZoomPlus).
  - Blåt område: Digitalt zoomområde, hvor billedet ser kornet ud.
- Eftersom det blå område ikke er tilgængeligt ved visse opløsningsindstillinger (96), opnås den maksimale zoomfaktor ved at udføre trin 1.

Før brug

Grundlæggende vejledning

Avanceret vejledning

Grundlæggende oplysninger om kameraet

Auto-tilstand/  
Hybrid Auto-tilstand

Andre optagelsestilstande

Tilstanden P

Tilstanden Tv, Av, M, C1 og C2

Afspilningstilstand

Wi-Fi-funktioner

Menuen Indstilling

Tilbehør

Appendiks

Indeks





- Hvis du vil deaktivere digital zoom, skal du vælge MENU (41) ► fanen [2] ► [Digital zoom] ► [Fra].

## Optagelse med forudindstillede brændvidder (Trinvis zoom)

► Stillbillede ► Film

Optag med almindelige brændvidder i området 24-600 mm (svarende til 35 mm-film).



- Drej [Z]-vælgeren med uret, indtil den klikker, for at ændre brændvidden fra 24 mm til 28 mm. Drej [Z]-vælgeren med uret for at zoome ind og mod uret for at zoome ud.



- Trinvis zoom er ikke tilgængelig ved optagelse af film, selvom du drejer [Z]-vælgeren.



- Når du bruger digital zoom (41), ændres zoomfaktoren ikke, når du drejer [Z]-vælgeren med uret. Hvis du drejer [Z]-vælgeren mod uret, indstilles brændvidden til 600 mm.

## Nem genfindning af motiver efter manuel zoom (Framing Assist – Søg)

► Stillbillede ► Film

Hvis du taber motivet af syne, mens du zoomer ind, kan du nemt finde det ved midlertidigt at zoome ud.

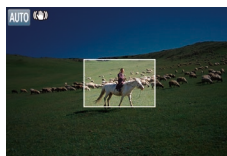
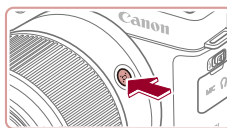

### 1 Søg efter det mistede motiv.

- Tryk på knappen [Z], og hold den nede.
- Kameraet zoomer ud, og der vises en hvid ramme omkring det område, der blev vist, før du trykkede på knappen [Z].

### 2 Find motivet igen.

- Placer kameraet, så motivet er i den hvide ramme, og slip derefter knappen [Z].
- Den tidligere forstørrelse gendannes nu, så det område, der er inden for den hvide ramme, fylder skærmen igen.



- Visse optagelsesoplysninger vises ikke, mens kameraet er zoomet ud.
- Under filmoptagelse vises den hvide ramme ikke, hvis du trykker på knappen [Z]. Du skal også være opmærksom på, at en ændret zoomfaktor og lyden af kamerafunktionen bliver optaget.

Før brug

Grundlæggende vejledning

Avanceret vejledning

Grundlæggende oplysninger om kameraet

Auto-tilstand/  
Hybrid Auto-tilstand

Andre optagelsestilstande

Tilstanden P

Tilstanden Tv, Av, M, C1 og C2

Afspilningstilstand

Wi-Fi-funktioner

Menuen Indstilling

Tilbehør

Appendiks

Indeks





- Hvis du vil optage ved zoomfaktoren for på skærmen i trin 1, skal du trykke udløserknappen helt ned.
- Du kan tilpasse den zoomfaktor, som kameraet vender tilbage til, når du slipper knappen [ZOOM], ved at trykke på zoomknappen, mens du holder knappen [ZOOM] nede for at ændre den hvide rammes størrelse.
- Du kan justere det viste område, når du har trykket på knappen [ZOOM], ved at vælge MENU (M)31 ► fanen [7] ► [ZOOM] Visn.omr.] og vælge en af de tre indstillinger.
- Du kan ikke ændre zoomfaktoren med [ZOOM], efter du har trykket udløserknappen helt ned i selvuløsertilstand (M)45).

## Autozoom, når motivet bevæger sig (Autozoom)

► Stillbilleder ► Film

Kameraet zoomer automatisk ind og ud for at bevare en konstant størrelse på et registreret ansigt (M)90). Hvis personen kommer tættere på, zoomer kameraet automatisk ud og omvendt. Denne størrelse kan også justeres efter behov.

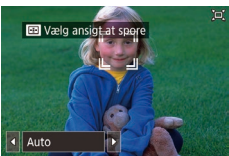
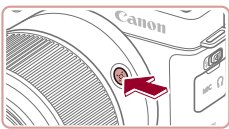

### 1 Skift til [ZOOM] Auto-tilstand.

- Tryk på knappen [ZOOM], og slip den med det samme.
- [ZOOM] vises.
- Der vises en hvid ramme omkring det registrerede ansigt, og kameraet zoomer ind og ud for at holde motivet inden for skærmen.
- Hvis der registreres flere ansigter, vises en hvid ramme omkring hovedmotivets ansigt og op til to grå rammer omkring andre ansigter, mens kameraet zoomer for at holde disse motiver inden for skærmen.

## 2 Optag.

- Autozoom fortsætter, efter din optagelse er slut, og rammerne vises stadig.
- Du kan annullere autozoom ved at trykke på knappen [ZOOM] igen. [ZOOM] Auto: Fra] vises.



- Et ansigt vises muligvis ikke med en konstant ansigtsstørrelse i forhold til skærmen ved nogle zoomfaktorer, hvis personen på billedet holder hovedet skråt eller ikke vender ansigtet direkte hen mod kameraet.
- Under filmoptagelse skal du også være opmærksom på, at en ændret zoomfaktor og lyden af kamerafunktionen bliver optaget.
- Nogle optagelsesoplysninger vises ikke, når [ZOOM] Auto er aktiv, og nogle optagelsesindstillinger kan ikke konfigureres.
- Autozoom for at holde flere motiver inden for skærmen udføres ikke under optagelse af film, selvom der registreres ansigter.
- Du kan zoome ind eller ud med zoomknappen, men den oprindelige zoomfaktor vil blive gendannet få sekunder, efter du har sluppet kontrollen.
- Autozoom udføres ikke under kontinuerlig optagelse.



- Hvis der registreres flere ansigter i trin 2, kan du ændre, hvilket ansigt der bruges som hovedmotiv, ved at trykke på ansigtet eller trykke på knappen [ZOOM]. Knappen [ZOOM] kan dog ikke bruges til at vælge med under optagelse af film.
- Når et registreret motiv bevæger sig mod kanten af skærmen, zoomer kameraet ud for at holde motivet inden for skærmen.
- Du kan ikke ændre zoomfaktoren, efter du har trykket udløserknappen helt ned i selvuløsertilstand (M)45).
- Kameraet prioriterer zoom for at holde motiverne inden for skærmen. Derfor kan det muligvis ikke lade sig gøre at holde en konstant ansigtsvisningsstørrelse afhængigt af motivets bevægelser og optageforholdene.
- Når der ikke registreres noget ansigt, zoomer kameraet til et bestemt niveau og holder op med at zoome, indtil et ansigt registreres.

Før brug

Grundlæggende vejledning

Avanceret vejledning

Grundlæggende oplysninger om kameraet

Auto-tilstand/  
Hybrid Auto-tilstand

Andre optagelsestilstande

Tilstanden P

Tilstanden Tv, Av, M, C1 og C2

Afspilningstilstand

Wi-Fi-funktioner

Menuen Indstilling

Tilbehør

Appendiks

Indeks



## Justering af visning af en konstant ansigtsstørrelse



- Tryk på knapperne [◀][▶], eller drej [☀️]-vælgeren, når [📷] Auto er Til, for at vælge den ønskede indstilling.
- Kameraet zoomer automatisk for at bevare ansigterne ved den angivne størrelse.

Auto	Autozoom for at forhindre motiver i at bevæge sig ud af skærmen. Hvis der registreres flere ansigter, zoomer kameraet for at holde disse motiver inden for skærmen.
Ansigtet	Bevar ansigterne store nok til at se ansigtsudtrykkene tydeligt.
Overkroppen	Bevar ansigterne små nok til at vise personens overkrop.
Hele kroppen	Bevar ansigterne små nok til at vise hele personens krop.
Manuel	Bevar ansigterne ved den angivne størrelse ved at flytte zoomknappen. Slip zoomknappen, når du står på den ønskede størrelse.



- Ansigtsstørrelsen kan også justeres i MENU (📖31) ▶ fanen [📷] ▶ [📷] Autoindstillinger for ▶ [📷] Autozoom]. Du kan vælge [Fra] for at deaktivere denne funktion og kun bruge funktionen, der er beskrevet i "Nem genfindning af motiver med automatisk zoom (Søgehjælp)" (📖44).
- Du kan zoome ind eller ud med zoomkontrollen, når der er valgt [Ansigtet], [Overkroppen] eller [Hele kroppen], men den oprindelige zoomknappen vil blive gendannet nogle få sekunder, efter du har sluppet kontrollen.
- Du kan fjerne din angivne ansigtsstørrelse under filoptagelse ved at trykke på knappen [📷].



- Når [📷] Auto er aktiveret, kan du også vælge indstillinger ved at trykke på [◀][▶].

## Nem genfindning af motiver med automatisk zoom (Søgehjælp)

▶ Stillbilleder ▶ Film

Hvis du taber motivet af syne, mens du zoomer, og du flytter kameraet for at finde det, registrerer kameraet denne flytning og zoomer automatisk ud, hvilket gør det nemmere at finde motivet.



### 1 Skift til [📷] Auto-tilstand (📖43).

### 2 Søg efter det mistede motiv.

- Når du flytter kameraet for at se efter motivet, zoomer kameraet ud for at hjælpe dig med at finde det.

### 3 Find motivet igen.

- Når du finder motivet og stopper med at flytte kameraet, zoomer kameraet ind igen.

### 4 Optag.

- Du kan annullere denne tilstand ved at trykke på knappen [📷] igen. [📷] Auto: Fra] vises.

Før brug

Grundlæggende vejledning

Avanceret vejledning

Grundlæggende oplysninger om kameraet

Auto-tilstand/  
Hybrid Auto-tilstand

Andre optagelsestilstande

Tilstanden P

Tilstanden Tv, Av, M, C1 og C2

Afspilningstilstand

Wi-Fi-funktioner

Menuen Indstilling

Tilbehør

Appendiks

Indeks







- Kameraet zoomer ikke ud automatisk, mens [C] vises omkring et registreret ansigt, selv hvis du flytter kameraet.
- Når funktionen, der er beskrevet i "Autozoom, når motivet bevæger sig (Autozoom)" (43), er deaktiveret, vises [C] omkring et registreret ansigt, og kameraet zoomer automatisk ud, når det flyttes.
- Zoom er ikke mulig, når udløserknappen er trykket halvt ned.
- Hvis du vil deaktivere denne funktion og kun bruge funktionen, der er beskrevet i "Autozoom, når motivet bevæger sig (Autozoom)" (43), skal du vælge MENU (31) ► fanen [7] ► [C], Autoindstillinger for ► [Søgehjælp] ► [Fra].

## Brug af selvudløseren

► Stillbilleder ► Film

Med selvudløseren kan du medtage dig selv i gruppebilleder eller andre tidsindstillede optagelser. Kameraet tager billedet ca. 10 sekunder, efter at du har trykket på udløserknappen.



### 1 Konfigurer indstillingen.

- Tryk på knappen [C], vælg [C] i menuen, og vælg derefter [C] (30).
- [C] vises, når indstillingen er foretaget.

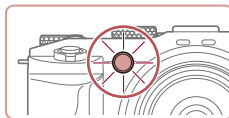

## 2 Optag.

- For stillbilleder: Tryk udløserknappen halvt ned for at fokusere på motivet, og tryk den derefter helt ned.
- For film: Tryk på filmknappen.
- Når du starter selvudløseren, blinker lampen hurtigere, og lyden afspilles hurtigere. (Lampen forbliver tændt i tilfælde af, at flashen udløses)
- Du kan annullere optagelse, efter at du har udløst selvudløseren, ved at trykke på knappen [MENU].
- Vælg [C] i trin 1 for at vende tilbage til den oprindelige indstilling.

## Brug af selvudløseren til at forhindre kamerarystelser

► Stillbilleder ► Film

Med denne indstilling udskydes lukkerudløsningen til ca. to sekunder, efter at du har trykket på udløserknappen. Hvis kameraet ikke holdes stille, når du trykker udløserknappen, påvirker det ikke optagelsen.



- Udfør trin 1 i "Brug af selvudløseren" (45), og vælg [C].
- [C] vises, når indstillingen er foretaget.
- Udfør trin 2 i "Brug af selvudløseren" (45) for at tage billedet.

Før brug

Grundlæggende vejledning

Avanceret vejledning

Grundlæggende oplysninger om kameraet

Auto-tilstand/  
Hybrid Auto-tilstand

Andre optagelsestilstande

Tilstanden P

Tilstanden Tv, Av, M, C1 og C2

Afspilningstilstand

Wi-Fi-funktioner

Menuen Indstilling

Tilbehør

Appendiks

Indeks



## Tilpasning af selvudløseren

► Stillbilleder ► Film

Du kan angive forsinkelsen (0-30 sekunder) og antallet af billeder (1-10 billeder).

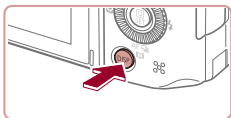

### 1 Vælg [Self-timer].

- Udfør trin 1 i "Brug af selvudløseren" (45), vælg [Self-timer], og tryk på knappen [DISP].

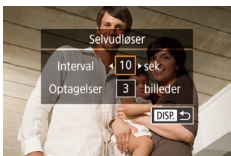

### 2 Konfigurer indstillingen.

- Tryk på knapperne [▲][▼] for at vælge forsinkelsestiden eller antallet af billeder
- Tryk på knapperne [◀][▶], eller drej [Wheel]-vælgeren for at vælge en værdi, og tryk derefter på knappen [DISP].
- [Self-timer] vises, når indstillingen er foretaget.
- Udfør trin 2 i "Brug af selvudløseren" (45) for at tage billedet.



- For film, der er optaget med selvudløseren, begynder optagelsen, når du har angivet forsinkelsestiden, men indstilling af antal billeder har ingen betydning.



- Når du angiver flere optagelser, bestemmes billedets lysstyrke og hvidbalance af den første optagelse. Der kræves længere tid mellem optagelser, når flashen udløses, eller hvis du har angivet, at du vil tage flere billeder. Optagelsen stopper automatisk, når hukommelseskortet bliver fyldt.
- Når der angives en tidsforsinkelse på mere end to sekunder, blinker selvudløserindikatoren hurtigere, og lyden bliver hurtigere, to sekunder før lukkeren udløses. (Lampen forbliver tændt i tilfælde af, at flashen udløses)

## Optagelse ved at trykke på skærmen (Tryk på lukker)

► Stillbilleder ► Film

Med denne indstilling kan du optage ved blot at trykke på skærmen og fjerne fingeren igen i stedet for at trykke på udløserknappen. Kameraet fokuserer automatisk på motiverne og justerer billedets lysstyrke.

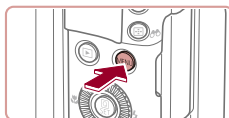

### 1 Aktivér funktionen Touch Shutter.

- Tryk på knappen [MENU], vælg [Touch Shutter] på fanen [2], og vælg derefter [Til] (31).



### 2 Optag.

- Tryk på motivet på skærmen, og løft derefter din finger med det samme.
- Kameraet tager billedet, når der afspilles en lukkerlyd.
- Vælg [Fra] i trin 1 for at annullere Touch Shutter.



- Selv mens billedet vises, kan du gøre klar til det næste billede ved at trykke på [Next].

Før brug

Grundlæggende vejledning

Avanceret vejledning

Grundlæggende oplysninger om kameraet

Auto-tilstand/  
Hybrid Auto-tilstand

Andre optagelsestilstande

Tilstanden P

Tilstanden Tv, Av, M, C1 og C2

Afspilningstilstand

Wi-Fi-funktioner

Menuen Indstilling

Tilbehør

Appendiks

Indeks



## Kontinuerlig optagelse

► **Stilbilleder** ► Film

I tilstanden [AUTO] skal du trykke udløserknappen helt ned for at optage kontinuerligt.

Se "Kontinuerlig optagelseshastighed" (📖213) for at få detaljer om kontinuerlig optagelse.

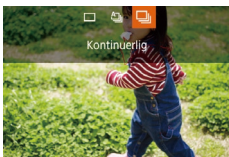
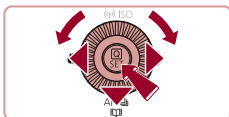

### 1 Konfigurer indstillingen.

- Tryk på knappen [▼], eller drej [🔍]-vælgeren for at vælge [📷], og tryk derefter på knappen [🔍].
- [📷] vises, når indstillingen er foretaget.

### 2 Optag.

- Tryk udløserknappen helt ned for at optage kontinuerligt.



- Ved kontinuerlig optagelse fastlåses fokus, eksponering og farver i den valgte position/det valgte niveau, når udløserknappen trykkes halvt ned.
- Kan ikke bruges sammen med selvudløseren (📖45).
- Optagelsen kan stoppe et øjeblik, eller kontinuerlig optagelse kan blive langsommere, afhængigt af optageforholdene, kameraindstillingerne og zoompositionen.
- I takt med at der tages flere billeder, kan optagelsen blive langsommere.
- Optagelseshastigheden kan blive sænket, hvis flashen udløses.
- Hvidbalance på flere områder (📖35) er ikke til rådighed. Bemærk også, at følgende funktioner ikke er tilgængelige:
  - [Hg-lampekorrek.] (📖53)
  - [Blink Detection] (📖56)
- Med Touch Shutter (📖46) optager kameraet kontinuerligt, mens du berører skærmen. Fokus og eksponering under kontinuerlig optagelse forbliver konstant, når de er fastlagt for den første optagelse.



- I tilstanden [AUTO] kan du også vælge punkter i trin 1 ved at trykke på knapperne [◀][▶].

## Billedvisning under afspilning

Hvert sæt billeder, der er optaget fortløbende, håndteres som en enkelt gruppe, og kun det første billede i den pågældende gruppe, vil blive vist. [SET] (📷) vises øverst til venstre på skærmen for at angive, at billedet er en del af en gruppe.



- Hvis du sletter et billede i en gruppe (📖118), slettes alle billederne i den pågældende gruppe. Vær forsigtig, når du sletter billeder.



- Billeder i en gruppe kan vises enkeltvis (📖113), og grupperingen kan ophæves (📖113).
- Hvis du beskytter (📖116) et billede i en gruppe, beskyttes alle billederne i gruppen.
- Billeder i en gruppe kan vises enkeltvist, hvis de vises ved hjælp af Billedsøgning (📖110). I dette tilfælde ophæves grupperingen af billederne midlertidigt.
- Følgende handlinger er ikke til rådighed for billeder i en gruppe: redigering af oplysninger om Face ID (📖114), forstørrelse (📖115), mærkning som favoritter (📖121), redigering (📖124), udskrivning (📖180), konfiguration af udskrivning af enkeltbilleder (📖184) eller tilføjelse i en fotobog (📖185). Hvis du vil gøre disse ting, skal du først få vist billeder i en gruppe enkeltvist (📖113) eller annullere grupperingen (📖113).

Før brug

Grundlæggende vejledning

Avanceret vejledning

Grundlæggende oplysninger om kameraet

Auto-tilstand/  
Hybrid Auto-tilstand

Andre optagelsestilstande

Tilstanden P

Tilstanden Tv, Av, M, C1 og C2

Afspilningstilstand

Wi-Fi-funktioner

Menuen Indstilling

Tilbehør

Appendiks

Indeks



## Brug af Face ID

Hvis du registrerer en person på forhånd, genkender kameraet den persons ansigt og prioriterer fokus, lysstyrke og farve for den person, når du optager. I tilstanden [AUTO] kan kameraet registrere spædbørn og børn baseret på registrerede fødselsdatoer og optimere indstillingerne til dem, når du optager.

Denne funktion er også praktisk, når du søger efter en specifik registreret person i et større antal billeder (📖111).

## Personoplysninger

- Oplysninger, f.eks. billeder af et ansigt (ansigtsinformationer), der registreres med Face ID, og personlige oplysninger (navn, fødselsdag) gemmes på kameraet. Desuden gemmes navnene på de registrerede personer, der genkendes, på stillbilleder. Når du bruger funktionen Face ID, skal du være forsigtig med at dele kamera og billeder med andre, samt når du lægger billeder ud på nettet, hvor mange andre kan se dem.
- Ved bortskaffelse af et kamera eller overdragelse til en anden person efter brug af Face ID skal du sørge for at slette alle oplysninger (registrerede ansigter, navne og fødselsdatoer) fra kameraet (📖52).

## Registrering af id-oplysninger for ansigt

Du kan registrere oplysninger (ansigtsinformationer, navne og fødselsdatoer) for op til 12 personer til brug med Face ID.

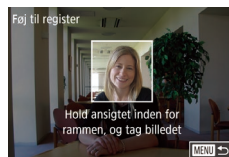
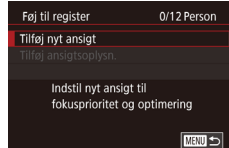
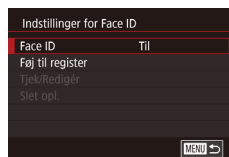

### 1 Abn indstillingsskærmen.

- Tryk på knappen [MENU], vælg [Indstillinger for Face ID] på fanen [📷], og tryk derefter på knappen [📖] (📖31).
- Tryk på knapperne [▲][▼], eller drej [🔍]-vælgeren for at vælge [Føj til register], og tryk derefter på knappen [📖].
- Tryk på knapperne [▲][▼], eller drej [🔍]-vælgeren for at vælge [Tilføj nyt ansigt], og tryk derefter på knappen [📖].

### 2 Registrer ansigtsinformationer.

- Placer kameraet, så ansigtet på den person, du vil registrere, er inden for den grå ramme midt på skærmen.
- En hvid ramme om personens ansigt angiver, at ansigtet er genkendt. Sørg for, at der vises en hvid ramme om ansigtet, og optag derefter.
- Hvis ansigtet ikke genkendes, kan du ikke registrere ansigtsinformationer.

Før brug

Grundlæggende vejledning

Avanceret vejledning

Grundlæggende oplysninger om kameraet

Auto-tilstand/  
Hybrid Auto-tilstand

Andre optagelsestilstande

Tilstanden P

Tilstanden Tv, Av, M, C1 og C2

Afspilningstilstand

Wi-Fi-funktioner

Menuen Indstilling

Tilbehør

Appendiks

Indeks



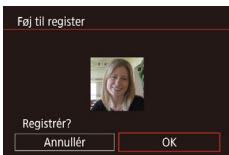

- Når [Registrér?] vises, skal du trykke på knapperne [◀][▶] eller dreje [⊙]-vælgeren for at vælge [OK] og derefter trykke på knappen [⊙].
- Skærbilledet [Redigér profil] vises.

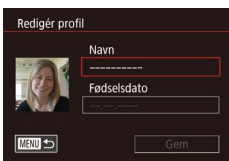

### 3 Registrer personens navn og fødselsdato.

- Tryk på knappen [⊙] for at åbne tastaturet, og indtast derefter navnet (📖32).

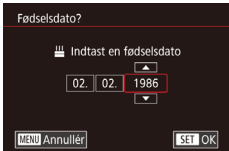

- Du registrerer en fødselsdato ved at vælge [Fødselsdato] på skærmen [Redigér profil] (tryk på knapperne [▲][▼], eller drej [⊙]-vælgeren), og tryk derefter på knappen [⊙] igen.
- Tryk på knapperne [◀][▶] for at vælge en indstilling.
- Tryk på knapperne [▲][▼], eller drej [⊙]-vælgeren for at angive datoen.
- Tryk på knappen [⊙], når du er færdig.

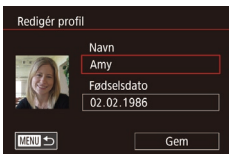

### 4 Gem indstillingerne.

- Tryk på knapperne [▲][▼], eller drej [⊙]-vælgeren for at vælge [Gem], og tryk derefter på knappen [⊙].
- Når der vises en meddelelse, skal du trykke på knapperne [◀][▶] eller dreje [⊙]-vælgeren for at vælge [Ja] og derefter trykke på knappen [⊙].

## 5 Fortsæt registrering af ansigtsinformationer.

- Gentag trin 2 for at registrere op til 4 ekstra ansigtsinformationer (udtryk eller vinkler).
- Registrerede ansigter bliver nemmere genkendt, hvis du tilføjer varierede ansigtsinformationer. Ud over et billede lige forfra kan du tilføje et set lidt fra siden, et billede, hvor personen smiler, og billeder udendørs og indendørs.



- Flashen udløses ikke, når du udfører trin 2.
- Hvis du ikke registrerer en fødselsdato i trin 3, vises der ikke ikoner for Spædbørn og Børn (📖39) i tilstanden [AUTO].



- Du kan overskrive registreret ansigtsinfo og tilføje ansigtsinformationer senere, hvis du ikke har udfyldt alle 5 pladser til ansigtsinformationer (📖48).

## Optagelse

Hvis du registrerer en person på forhånd, prioriterer kameraet den persons som hovedmotiv og optimerer fokus, lysstyrke og farve for den person, når du optager.

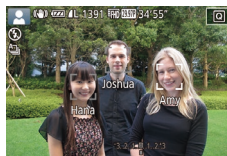

- Når du retter kameraet mod personer, vises navnene på op til 3 registrerede personer, når de genkendes.
- Optag.
- Viste navne gemmes i stillbilleder. Navnene på de registrerede personer (maks. 5) bliver optaget, selv hvis navnene ikke vises.

Før brug

Grundlæggende vejledning

Avanceret vejledning

Grundlæggende oplysninger om kameraet

Auto-tilstand/  
Hybrid Auto-tilstand

Andre optagelsestilstande

Tilstanden P

Tilstanden Tv, Av, M, C1 og C2

Afspilningstilstand

Wi-Fi-funktioner

Menuen Indstilling

Tilbehør

Appendiks

Indeks





- Hvis andre personer end de registrerede har lignende ansigtstræk, kan deres ansigter fejlagtigt blive genkendt som registrerede personer.



- Registrerede personer genkendes muligvis ikke korrekt, hvis det billede, der tages, eller motivet adskiller sig voldsomt fra registreret ansigtsinfo.
- Hvis et registreret ansigt ikke genkendes eller er svært at genkende, skal du overskrive de registrerede oplysninger med nye ansigtsinformationer. Hvis du registrerer ansigtsinformationer lige før, du optager, genkendes de registrerede ansigter nemmere.
- Hvis en person fejlagtigt genkendes som en anden person, og du bliver ved med at optage, kan du redigere eller slette det navn, der gemmes i billedet, under afspilning (114).
- Eftersom spædbørns og børns ansigter ændrer sig hurtigt i takt med, at de vokser, bør du jævnligt opdatere deres ansigtsinformationer (48).
- Der optages stadig navne på billeder, selvom du fjerner markeringen af afkrydsningsfeltet [Optageinfo] på fanen [Tilpasning af informationsvisning] (103) for ikke at få vist navne.
- Hvis du ikke vil have gemt navne sammen med billeder, skal du vælge [Indstillinger for Face ID] på fanen [2], vælge [Face ID] og derefter vælge [Fra].
- Du kan kontrollere navne, der er gemt i billeder, på afspilningsskærmbilledet (enkel informationsvisning) (108).
- I tilstanden [3] vises navnene ikke på optagelsesskærmbilledet, men de gemmes i stillbilleder.
- Navne, der registreres i kontinuerlig optagelse (47), optages fortsat på samme position som ved første optagelse, selvom motiverne bevæger sig.

## Kontrol og redigering af registrerede oplysninger

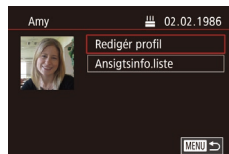

### 1 Abn skærmbilledet [Tjek/Redigér].

- Efter at have udført trin 1 i "Registrering af id-oplysninger for ansigt" (48) skal du vælge [Tjek/Redigér] og trykke på knappen [5].

### 2 Vælg en person, hvis informationer skal kontrolleres eller redigeres.

- Tryk på knapperne [▲][▼][◀][▶] for at vælge navnet på den person, hvis oplysninger du vil kontrollere eller redigere, og tryk derefter på knappen [5].

### 3 Tjek eller redigér oplysningerne efter behov.

- Du tjekker et navn eller en fødselsdato ved at vælge [Redigér profil] (enten ved at trykke på knapperne [▲][▼] eller ved at dreje [5]-vælgeren) og derefter trykke på knappen [5]. På den viste skærm kan du redigere navnet og fødselsdatoen som beskrevet i trin 3 i "Registrering af id-oplysninger for ansigt" (48).
- Du tjekker ansigtsinformationer ved at vælge [Ansigtsinfo.liste] (tryk enten på knapperne [▲][▼], eller drej [5]-vælgeren), og tryk derefter på knappen [5]. Tryk på knappen [5] på det skærmbillede, der vises, vælg de ansigtsoplysninger, der skal slettes, ved at trykke på knapperne [▲][▼][◀][▶] eller dreje [5]-vælgeren, og tryk derefter på knappen [5]. Når der vises [Slet?], skal du vælge [OK] (tryk enten på knapperne [◀][▶] eller dreje [5]-vælgeren), og derefter trykke på knappen [5].

Før brug

Grundlæggende vejledning

Avanceret vejledning

Grundlæggende oplysninger om kameraet

Auto-tilstand/  
Hybrid Auto-tilstand

Andre optagelsestilstande

Tilstanden P

Tilstanden Tv, Av, M, C1 og C2

Afspilningstilstand

Wi-Fi-funktioner

Menuen Indstilling

Tilbehør

Appendiks

Indeks





- Selv hvis du ændrer navne i [Redigér profil], forbliver de navne, som er gemt i billeder, der er taget tidligere, uændrede.

## Overskrivning og tilføjelse af ansigtsinformationer

Du kan overskrive eksisterende ansigtsinformationer med nye ansigtsinformationer. Du bør opdatere ansigtsinformationerne jævnligt, især for spædbørn og børn, da deres ansigter hurtigt ændrer sig i takt med, at de vokser.

Du kan også tilføje ansigtsinformationer, når alle 5 ansigtspladser ikke er udfyldt.

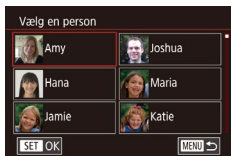
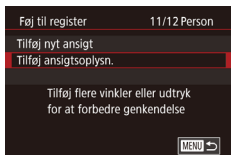

### 1 Abn skærbilledet [Tilføj ansigtsoplys.].

- Vælg [Tilføj ansigtsoplys.] i trin 1 i "Registrering af id-oplysninger for ansigt" (📖48), og tryk på knappen [🔍].

### 2 Vælg en person for at overskrive vedkommendes ansigtsoplysninger.

- Tryk på knapperne [▲][▼][◀][▶] for at vælge navnet på den person, hvis ansigtsoplysninger du vil overskrive, og tryk derefter på knappen [🔍].
- Der vises en meddelelse, hvis du allerede har registreret fem ansigtsinformationer. Vælg [OK] (tryk enten på knapperne [◀][▶], eller drej [🌀]-vælgeren), og tryk derefter på knappen [🔍].
- Hvis der er registreret færre end fem ansigtsinformationer, kan du tilføje flere ansigtsinformationer ved at gå til trin 4.

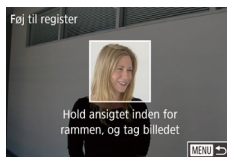
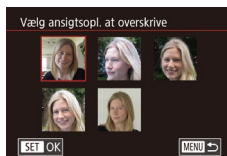

### 3 Vælg de ansigtsinformationer, der skal overskrives.

- Tryk på knapperne [▲][▼][◀][▶], eller drej [🌀]-vælgeren for at vælge de ansigtsinformationer, du vil overskrive, og tryk derefter på knappen [🔍].

### 4 Registrer ansigtsinformationer.

- Udfør trin 2 i "Registrering af id-oplysninger for ansigt" (📖48) for at optage, og registrer derefter de nye ansigtsinformationer.
- Registrerede ansigter bliver nemmere genkendt, hvis du tilføjer varierede ansigtsinformationer. Ud over et billede lige forfra kan du tilføje et set lidt fra siden, et billede, hvor personen smiler, og billeder udendørs og indendørs.



- Du kan ikke tilføje ansigtsinformationer, hvis du har udfyldt alle fem pladser til oplysninger. Udfør trinnene herover for at overskrive ansigtsinformationer.
- Du kan registrere nye ansigtsinformationer ved at udføre trinnene ovenfor, hvis der er mindst én ledig oplysningsplads, men du kan ikke overskrive nogen ansigtsinformationer. I stedet for at overskrive ansigtsinformationer skal du først slette uønskede eksisterende oplysninger (📖50) og derefter registrere nye ansigtsinformationer (📖48) efter behov.

Før brug

Grundlæggende vejledning

Avanceret vejledning

Grundlæggende oplysninger om kameraet

Auto-tilstand/  
Hybrid Auto-tilstand

Andre optagelsestilstande

Tilstanden P

Tilstanden Tv, Av, M, C1 og C2

Afspilningstilstand

Wi-Fi-funktioner

Menuen Indstilling

Tilbehør

Appendiks

Indeks





## Sletning af registrerede oplysninger

Du kan slette oplysninger (ansigtsoplysninger, navne og fødselsdatoer), der er registreret under Face ID. Navne, der er gemt sammen med tidligere optagede billeder, slettes ikke.



### 1 Abn skærbilledet [Slet opl.].

- Vælg [Slet opl.] i trin 1 i "Registrering af id-oplysninger for ansigt" (1148).

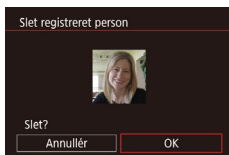

### 2 Vælg en person, hvis oplysninger skal slettes.

- Tryk på knapperne [▲][▼][◀][▶] for at vælge navnet på den person, du vil slette, og tryk derefter på knappen [OK].
- Når der vises [Slet?], skal du trykke på knapperne [◀][▶] eller dreje [R] -vælgeren for at vælge [OK] og derefter trykke på knappen [OK].



- Hvis du sletter registrerede personers oplysninger, kan du ikke få vist deres navn (1110), overskrive deres oplysninger (1114) eller søge efter billeder med dem på (1111).



- Du kan også nøjes med at slette navne i billedoplysninger (1114).

## Funktioner til billedtilpasning

### Ændring af billedformat

► Stillbilleder ► Film

Her beskrives, hvordan du kan ændre billedformatet (forholdet mellem bredde og højde).

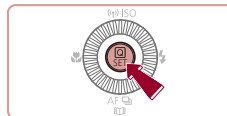

- Tryk på knappen [R], vælg [3:2] i menuen, og vælg derefter den ønskede indstilling (130).
- Når indstillingen er foretaget, opdateres skærmens billedformat.
- Gentag denne procedure, men vælg [3:2] for at vende tilbage til den oprindelige indstilling.

16:9	Bruges til visning af billeder på HD-tv'er i bredformat eller lignende fremvisningsudstyr.
3:2	Kameraskærmens indbyggede billedformat. Samme billedformat som 35 mm-film, bruges til udskrivning af billeder med størrelsen 130 x 180 mm eller postkortformat.
4:3	Bruges til visning af billeder på tv'er med standardopløsning eller lignende fremvisningsudstyr. Bruges også til udskrivning af billeder med størrelsen 90 x 130 mm eller A-formater.
1:1	Kvadratisk billedformat.



- Ikke tilgængelig i tilstanden [A].
- Du kan også konfigurere denne indstilling ved at vælge MENU (131) ► fanen [1] ► [Stillbilledformat].

Før brug

Grundlæggende vejledning

Avanceret vejledning

Grundlæggende oplysninger om kameraet

Auto-tilstand/  
Hybrid Auto-tilstand

Andre optagelsestilstande

Tilstanden P

Tilstanden Tv, Av, M, C1 og C2

Afspilningstilstand

Wi-Fi-funktioner

Menuen Indstilling

Tilbehør

Appendiks

Indeks





## Ændring af billedkvaliteten

► Stillbilleder ► Film

Vælg mellem fire niveauer for billedkvalitet. Se "Antal billeder pr. hukommelseskort" (📖212) for at få retningslinjer for, hvor mange af hver type billede der kan være på et hukommelseskort.

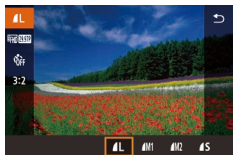

- Tryk på knappen [Q], vælg [A2] i menuen, og vælg derefter den ønskede indstilling (📖30).
- Den indstilling, du har konfigureret, vises nu.
- Gentag denne procedure, men vælg [A2] for at vende tilbage til den oprindelige indstilling.

Retningslinjer for valg af opløsningsindstilling baseret på papirformatet (for 3:2-billeder)

<b>A2</b>	A2 (420 x 594 mm)
<b>A3-A5</b>	A3-A5 (297 x 420 – 148 x 210 mm)
<b>A2</b>	Postkort på 90 x 130 mm, 130 x 180 mm
<b>S</b>	Til e-mailing og tilsvarende formål



- Ikke tilgængelig i tilstanden [A2].
- Du kan også konfigurere denne indstilling ved at vælge MENU (📖31) ► fanen [Q1] ► [Billedkval.].

## Korrigerende af grønne billedområder fra kviksølvlamper

► Stillbilleder ► Film

I tilstanden [AUTO] kan motiverne eller baggrunden på billeder med aftenmotiver, der er belyst af kviksølvlamper, have et grønligt skær. Dette grønne skær kan korrigeres automatisk under optagelsen ved hjælp af Hvidbalance i flere områder.

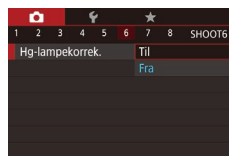
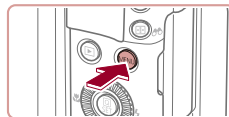

- Tryk på knappen [MENU], vælg [Hg-lampekorrek.] på fanen [Q6], og vælg derefter [Til] (📖31).
- [A] vises, når indstillingen er foretaget.
- Gentag denne procedure, men vælg [Fra] for at vende tilbage til den oprindelige indstilling.



- Når du er færdig med at optage under kviksølvlamper, skal du indstille [Hg-lampekorrek.] til [Fra] igen. Ellers kan grønne farver, som ikke skyldes kviksølvlamper, ved en fejl blive korrigeret.



- Prøv at tage nogle testbilleder først for at sikre, at resultaterne er som ønsket.
- I kontinuerlig optagelse (📖47) er denne indstilling indstillet til [Fra] og kan ikke ændres.

Før brug

Grundlæggende vejledning

Avanceret vejledning

Grundlæggende oplysninger om kameraet

Auto-tilstand/  
Hybrid Auto-tilstand

Andre optagelsestilstande

Tilstanden P

Tilstanden Tv, Av, M, C1 og C2

Afspilningstilstand

Wi-Fi-funktioner

Menuen Indstilling

Tilbehør

Appendiks

Indeks



## Ændring af filmbilledkvaliteten

► Stillbilleder ► Film

Juster filmbilledkvaliteten (billedstørrelse og billedhastighed). Billedhastigheden angiver, hvor mange billeder der optages pr. sekund, hvilket bestemmes automatisk med indstillingen NTSC eller PAL (160). Du finder retningslinjer vedrørende den maksimale filmlængde på hvert billedkvalitetsniveau, som kan være på et hukommelseskort, i "Optagelsestid pr. hukommelseskort" (213).



- Tryk på knappen [P], vælg det filmkvalitetsmenupunktet, og vælg derefter den ønskede indstilling (30).
- Den indstilling, du har konfigureret, vises nu.



## For NTSC-video

Billedkvalitet	Opløsning	Billedhastighed	Detaljer
FHD 59.94P	1920 x 1080	59,94 bps	Til optagelse i Full HD. [FHD 59.94P] gør det muligt at optage film med jævnere bevægelser
FHD 29.97P	1920 x 1080	29,97 bps	
FHD 23.98P	1920 x 1080	23,98 bps	
HD 29.97P	1280 x 720	29,97 bps	Til optagelse i HD
VGA 29.97P	640 x 480	29,97 bps	Til optagelse i standarddefinition

## For PAL-video

Billedkvalitet	Opløsning	Billedhastighed	Detaljer
FHD 50.00P	1920 x 1080	50,00 bps	Til optagelse i Full HD.
FHD 25.00P	1920 x 1080	25,00 bps	
HD 25.00P	1280 x 720	25,00 bps	Til optagelse i HD
VGA 25.00P	640 x 480	25,00 bps	Til optagelse i standarddefinition



- Sorte bjælker (vises i højre og venstre side i tilstanden [VGA 29.97P] og [VGA 25.00P]) og i toppen og bunden i tilstanden [FHD 59.94P], [FHD 29.97P], [FHD 23.98P], [HD 29.97P], [FHD 50.00P], [FHD 25.00P] og [HD 25.00P]) angiver billedområder, der ikke optages.
- Du kan også konfigurere denne indstilling ved at vælge MENU (31) ► fanen [P] ► [Filmkvalitet].

Før brug

Grundlæggende vejledning

Avanceret vejledning

Grundlæggende oplysninger om kameraet

Auto-tilstand/  
Hybrid Auto-tilstand

Andre optagelsestilstande

Tilstanden P

Tilstanden Tv, Av, M, C1 og C2

Afspilningstilstand

Wi-Fi-funktioner

Menuen Indstilling

Tilbehør

Appendiks

Indeks



## Nyttige optagelsesfunktioner

### Brug af det elektroniske vaterpas

► Stillbilleder ► Film

Der kan vises et elektronisk vaterpas på skærmen under optagelse som en rettesnor for at fastslå, om kameraet er plant.

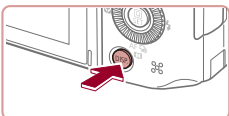

#### 1 Få vist det elektroniske vaterpas.

- Tryk på knappen [DISP.] for at få vist det elektroniske vaterpas.



#### 2 Anbring kameraet i vater efter behov.

- Bring kameraet i vater, så midten af det elektroniske vaterpas er grøn.

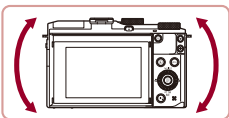

- Hvis det elektroniske vaterpas ikke vises i trin 1, skal du trykke på knappen [MENU] og kontrollere indstillingen på fanen [1] ► [Visning af optageinfo].
- Hvis du vipper kameraet for langt fremad eller bagud, kan du ikke bruge det elektroniske vaterpas, som bliver gråt.
- Det elektroniske vaterpas vises ikke under filmoptagelser.
- Hvis du holder kameraet lodret, opdateres retningen af det elektroniske vaterpas automatisk, så det svarer til kameraets stilling.
- Kalibrerer det elektroniske vaterpas, hvis du synes, at kameraet ikke tager billeder, der er i vater (161).
- Ikke tilgængelig i tilstanden [A/S].

### Forstørrelse af det område, der er i fokus

► Stillbilleder ► Film

Du kan kontrollere fokus ved at trykke udløserknappen halvt ned for at forstørre den del af billedet, der er i fokus i AF-området.

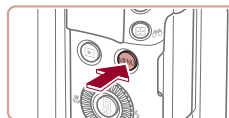

#### 1 Konfigurer indstillingerne.

- Tryk på knappen [MENU], vælg [AF-punktzoom] på fanen [2], og vælg derefter [Til] (31).

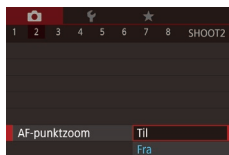

#### 2 Kontroller fokuseringen.

- Tryk udløserknappen halvt ned. Det ansigt, der er registreret som hovedmotiv, forstørres nu.
- Vælg [Fra] i trin 1 for at vende tilbage til den oprindelige indstilling.



- Det område, der er i fokus, forstørres ikke, når du trykker udløserknappen halvvejs ned, i følgende situationer.
  - Hvis der ikke registreres et ansigt, hvis personen er for tæt på kameraet, og ansigtet er for stort til skærmen, eller hvis kameraet registrerer, at motivet bevæger sig
  - Når der bruges digital zoom (41)
  - Når der bruges et tv til visning (169)
- Ikke tilgængelig i tilstanden [A/S].

Før brug

Grundlæggende vejledning

Avanceret vejledning

Grundlæggende oplysninger om kameraet

Auto-tilstand/  
Hybrid Auto-tilstand

Andre optagelsestilstande

Tilstanden P

Tilstanden Tv, Av, M, C1 og C2

Afspilningstilstand

Wi-Fi-funktioner

Menuen Indstilling

Tilbehør

Appendiks

Indeks



## Kontrol af lukkede øjne

► Stillbillede ► Film

[E] vises, hvis kameraet registrerer, at personer muligvis har lukkede øjne.

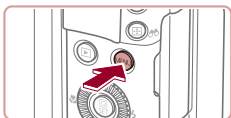

### 1 Konfigurer indstillingen.

- Tryk på knappen [MENU], vælg [Blink Detection] på fanen [7], og vælg derefter [Til] (31).



### 2 Optag.

- [E] blinker, hvis kameraet registrerer en person, der har lukkede øjne.
- Vælg [Fra] i trin 1 for at vende tilbage til den oprindelige indstilling.



- Hvis du har angivet flere billeder i tilstanden [E], er denne funktion kun tilgængelig for det sidste billede.
- Der vises en ramme rundt om personer med lukkede øjne, hvis du har valgt [2 sek.], [4 sek.], [8 sek.] eller [Lås] i [Vis tid] (58).
- Denne funktion er ikke tilgængelig under kontinuerlig optagelse i tilstanden [A] (40).
- Denne funktion er ikke tilgængelig i kontinuerlig optagelsestilstand (47).

## Ændring af indstillinger for IS-indstilling

### Deaktivering af billedstabilisering

► Stillbillede ► Film

Når kameraet holdes stille (f.eks. ved optagelse på stativ), bør du indstille billedstabilisering til [Fra] for at deaktivere den.

### 1 Abn indstillingsskærmen.

- Tryk på knappen [MENU], vælg [IS-indstillinger] på fanen [4], og tryk derefter på knappen [E] (31).



### 2 Konfigurer indstillingen.

- Tryk på knapperne [▲][▼], eller drej [E]-vælgeren for at vælge [IS-indstilling], tryk på knappen [E], og tryk derefter på knapperne [▲][▼], eller drej [E]-vælgeren for at vælge den ønskede indstilling (31).

Kontinuerlig	Den optimale billedstabilisering for optageforholdene anvendes automatisk (intelligent billedstabilisering) (40).
Fra	Deaktiverer billedstabilisering.

Før brug

Grundlæggende vejledning

Avanceret vejledning

Grundlæggende oplysninger om kameraet

Auto-tilstand/  
Hybrid Auto-tilstand

Andre optagelsestilstande

Tilstanden P

Tilstanden Tv, Av, M, C1 og C2

Afspilningstilstand

Wi-Fi-funktioner

Menuen Indstilling

Tilbehør

Appendiks

Indeks



## Optagelse af film med motiver med samme størrelse som før optagelsen

► Stillebilleder ► Film

Normalt, når filmoptagelsen starter, ændres billedvisningsområdet, og motiverne forstørres, så der er plads til korrektion af væsentlige kamerarystelser.

Du kan reducere billedstabilisering, hvis du vil optage film med motiver i samme størrelse, som blev vist før optagelsen.

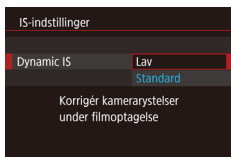

- Udfør trin 1 i "Deaktivering af billedstabilisering" (📖56) for at åbne skærbilledet [IS-indstillinger].
- Vælg [Dynamic IS], og vælg derefter [Lav] (📖31).



- Du kan også indstille [IS-indstilling] til [Fra], så motiver filmes med samme størrelse, som blev vist før optagelsen.
- [Dynamic IS] er ikke tilgængelig, hvis [IS-indstilling] er indstillet til [Fra] (📖56).
- Kun [Standard] er tilgængelig, hvis filmkvaliteten er [4K] [29.97P] (NTSC) eller [4K] [25.00P] (PAL).

## Tilpasning af kamerafunktionen

Brugerdefiner optagelsesfunktioner på fanen [📷] i menukærmen som følger. Se "Brug af menukærbilledet" (📖31) for at få en vejledning i menufunktioner.

### Forhindre aktivering af AF-hjælpelys

► Stillebilleder ► Film

Du kan deaktivere den lampe, der normalt lyser for at hjælpe dig med at fokusere, når du trykker udløserknappen halvt ned i svag belysning.



- Tryk på knappen [MENU], vælg [AF-hjælpelys] på fanen [📷3], og vælg derefter [Fra] (📖31).
- Gentag denne procedure, men vælg [Til] for at vende tilbage til den oprindelige indstilling.

### Forhindre lampen for røddjereduktion i at lyse

► Stillebilleder ► Film

Du kan deaktivere røddjereduktionslampen, der lyser for at reducere røde øjne, når der bruges flash i svag belysning.

#### 1 Åbn skærbilledet [Flashkontrol].

- Tryk på knappen [MENU], vælg [Flashkontrol] på fanen [📷5], og tryk derefter på knappen [📷] (📖31).

#### 2 Konfigurer indstillingen.

- Vælg [Lampe tændt], og vælg derefter [Fra] (📖31).
- Gentag denne procedure, men vælg [Til] for at vende tilbage til den oprindelige indstilling.



Før brug

Grundlæggende vejledning

Avanceret vejledning

Grundlæggende oplysninger om kameraet

Auto-tilstand/  
Hybrid Auto-tilstand

Andre optagelsestilstande

Tilstanden P

Tilstanden Tv, Av, M, C1 og C2

Afspilningstilstand

Wi-Fi-funktioner

Menuen Indstilling

Tilbehør

Appendiks

Indeks



## Ændring af billedvisningsstil efter optagelse

► **Stilbilleder** ► Film

Du kan ændre, hvor længe billeder skal vises, og de oplysninger, der vises straks efter, at billederne er taget.

## Ændring af billedvisningsperioden efter optagelse

### 1 Åbn skærbilledet [Vis billede efter optagelse].

- Tryk på knappen [MENU], vælg [Vis billede efter optagelse] på fanen [2], og tryk derefter på knappen [31].

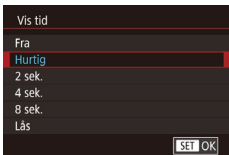

### 2 Konfigurer indstillingen.

- Vælg [Vis tid], og vælg derefter den ønskede indstilling (31).
- Gentag denne procedure, men vælg [Hurtig] for at vende tilbage til den oprindelige indstilling.

Hurtig	Viser kun billeder, indtil du optager igen.
2 sek., 4 sek., 8 sek.	Billeder vises i det angivne tidsrum. Selv når der vises et billede, kan du tage et andet billede ved at trykke udløserknappen halvt ned igen.
Lås	Viser billeder, indtil du trykker udløserknappen halvt ned.
Fra	Ingen billedvisningen efter optagelse.

## Ændring af det skærbillede, der vises efter optagelse

Redigér den måde, hvorpå billeder vises efter optagelser.

### 1 Indstil [Vis tid] til [2 sek.], [4 sek.], [8 sek.] eller [Lås] (58).

### 2 Konfigurer indstillingen.

- Vælg [Vis info], og vælg derefter den ønskede indstilling (31).
- Gentag denne procedure, men vælg [Fra] for at vende tilbage til den oprindelige indstilling.

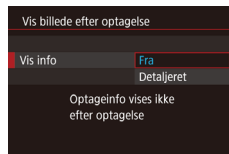

Fra	Viser kun billedet.
Detaljeret	Viser optagelsesoplysninger (194).



- Når [Vis tid] (58) er indstillet til [Fra] eller [Hurtig], så er [Vis info] indstillet til [Fra] og kan ikke ændres.
- Du kan ændre de oplysninger, der vises, ved at trykke på knappen [DISP], mens billedet vises, lige efter du har taget det. Bemærk, at indstillingerne for [Vis info] ikke ændres. Du kan også slette billeder ved at trykke på knappen [W].

Før brug

Grundlæggende vejledning

Avanceret vejledning

Grundlæggende oplysninger om kameraet

Auto-tilstand/  
Hybrid Auto-tilstand

Andre optagelsestilstande

Tilstanden P

Tilstanden Tv, Av, M, C1 og C2

Afspilningstilstand

Wi-Fi-funktioner

Menuen Indstilling

Tilbehør

Appendiks

Indeks



## Andre optagelsestilstande

Optag forskellige motiver mere effektivt, og tag billeder, som er forbedret med enestående billedeeffekter eller optaget med specielle funktioner



## Oplev en række forskellige billeder ud fra hvert enkelt optagelse (Kreativ optagelse)

► Stillbilleder ► Film

Kameraet bestemmer motiv- og optagelsesbetingelserne og anvender automatisk specialeffekter og omkomponerer billedet for at fremhæve motivet. Der tages seks stillbilleder for hver optagelse. Du kan tage flere stillbilleder med effekter ved at bruge kameravalgte indstillinger.



### 1 Skift til tilstanden [Kreativ].

- Sæt programvælgeren på [Kreativ].

### 2 Optag.

- Tryk udløserknappen helt ned. Når du optager afspilles der en lukkerlyd tre gange.
- Når de seks billeder er vist efter hinanden, vises de samtidigt i ca. to sekunder.
- Hvis du vil have billederne vist, indtil du trykker udløserknappen halvt ned, skal du trykke på knappen [SE]. Hvis du ønsker fuldskræmsvisning i denne tilstand, skal du vælge et billede ved at trykke på knapperne [▲][▼][◀][▶] eller dreje [Kreativ]-vælgeren og trykke på knappen [SE].
- Tryk på knappen [MENU] for at vende tilbage til den oprindelige visning.



- Optagelse tager noget tid, når der bruges flash, men hold kameraet stille, indtil lukkerlyden er afspillet tre gange.
- De seks billeder administreres sammen som en gruppe (113).
- Samtidig visning af de seks billeder, som beskrevet i trin 2, er kun tilgængelig umiddelbart efter optagelsen.

Før brug

Grundlæggende vejledning

Avanceret vejledning

Grundlæggende oplysninger om kameraet

Auto-tilstand/  
Hybrid Auto-tilstand

Andre optagelsestilstande

Tilstanden P

Tilstanden Tv, Av, M, C1 og C2

Afspilningstilstand

Wi-Fi-funktioner

Menuen Indstilling

Tilbehør

Appendiks

Indeks



## Valg af effekter

► Stillbilleder ► Film

Du kan vælge effekter for billeder, der er optaget i tilstanden [📷].



- Når du har valgt tilstanden [📷], skal du dreje [⚙️]-vælgeren for at vælge effekten.

📷 Auto	Alle effekter
📷 Retro	Billederne ser ud som gamle fotos
📷 Monokrom	Billederne oprettes med en farve
📷 Speciel	Livagtige, karakteristiske billeder
📷 Naturlig	Rolige, naturligt udseende billeder

## Motiver i bevægelse (Sport)

► Stillbilleder ► Film

Optag kontinuerligt, når kameraet fokuserer på motiver i bevægelse.



### 1 Skift til tilstanden [S&L].

- Sæt programvælgeren på [S&L].

### 2 Fokuser.

- Når du trykker udløserknappen halvt ned, fortsætter kameraet med at justere fokus og billedets lysstyrke, hvor den blå ramme vises.

### 3 Optag.

- Tryk udløserknappen helt ned for at optage kontinuerligt.



- I tilstanden [S&L] kan billeder se kornede ud, fordi ISO-følsomheden (📷80) er forøget, så den passer til optageforholdene.
- Du kan finde flere oplysninger om optagelsesområdet i tilstanden [S&L] i "Optagelsesradius" (📷213).
- Der kan gå et stykke tid efter kontinuerlig optagelse, før du kan optage igen. Bemærk, at visse typer hukommelseskort kan bevirke, at der går endnu længere tid inden det næste billede.
- Optagelse kan foregå langsommere, afhængigt af optageforholdene, kameraindstillingerne og zoomindstillingen.

Før brug

Grundlæggende vejledning

Avanceret vejledning

Grundlæggende oplysninger om kameraet

Auto-tilstand/  
Hybrid Auto-tilstand

Andre optagelsestilstande

Tilstanden P

Tilstanden Tv, Av, M, C1 og C2

Afspilningstilstand

Wi-Fi-funktioner

Menuen Indstilling

Tilbehør

Appendiks

Indeks





## Bestemte motiver

Vælg en tilstand, der svarer til motivet, og kameraet konfigurerer automatisk indstillingerne, så du opnår optimale optagelser.



### 1 Skift til tilstanden [SCN].

- Sæt programvælgeren på [SCN].



### 2 Vælg en optagelsestilstand.

- Tryk på knappen [M], vælg [P] i menuen, og vælg derefter en optagelsestilstand (30).

### 3 Optag.

#### Optagelse af portrætter (Portræt)

▶ Stillbilleder ▶ Film

- Tag billeder af personer med en blødgørelseseffekt.



#### Optagelse af aftenmotiver uden at bruge stativ (Håndholdt natsscene)

▶ Stillbilleder ▶ Film

- Smukke billeder af aftenmotiver eller portrætter med aftenbaggrund, uden at det er nødvendigt at holde kameraet helt stille (f.eks. med et stativ).
- Der oprettes et enkelt billede, ved at flere billeder i træk kombineres, for at mindske kamerarystelser og billedstøj.



#### Optagelse med sneklædte baggrunde (Sne)

▶ Stillbilleder ▶ Film

- Klare billeder i naturlige farver af personer med et snelandskab som baggrund.



#### Optagelse af fyrværkeri (Fyrværkeri)

▶ Stillbilleder ▶ Film

- Levende billeder af fyrværkeri.



- Motiver ser større ud i [P] sammenlignet med andre tilstande.
- I tilstanden [P] kan billeder se kornede ud, fordi ISO-følsomheden (80) er forøget, så den passer til optageforholdene.
- Da kameraet optager kontinuerligt i tilstanden [P], skal du holde det i ro under optagelsen.
- I tilstanden [P] kan kraftig sløring på grund af bevægelse eller bestemte optageforhold forhindre, at du opnår de ønskede resultater.
- I tilstanden [P] skal du montere kameraet på et stativ eller tage andre forholdsregler for at holde det i ro og forhindre kamerarystelser. Du bør desuden indstille [S-indstilling] til [Fra] ved optagelse med stativ eller andre foranstaltninger til at holde kameraet i ro (56).



- Når du bruger stativ til aftenmotiver, giver det bedre resultater, hvis du optager i tilstanden [AUTO] i stedet for tilstanden [P] (35).
- I tilstanden [P] bestemmes optimal fokusering, selvom der ikke vises nogen rammer, når du trykker udløserknappen halvt ned.
- Du kan også vælge optagelsestilstanden ved at åbne MENU (31) ▶ fanen [1] ▶ [Optagelsesmet.]

Før brug

Grundlæggende vejledning

Avanceret vejledning

Grundlæggende oplysninger om kameraet

Auto-tilstand/  
Hybrid Auto-tilstand

Andre optagelsestilstande

Tilstanden P

Tilstanden Tv, Av, M, C1 og C2

Afspilningstilstand

Wi-Fi-funktioner

Menuen Indstilling

Tilbehør

Appendiks

Indeks



## Billedeffekter (Kreative filtre)

Brug forskellige effekter til de billeder, du tager.



### 1 Skift til tilstanden [HDR].

- Sæt programvælgeren på [HDR].



### 2 Vælg en optagelsestilstand.

- Tryk på knappen [HDR], vælg [HDR] i menuen, og vælg derefter en optagelsestilstand (ikon 30).

### 3 Optag.

#### Optagelse i levende farver (Super Vivid)

► Stillbilleder ► Film

- Tager billeder med dybe, levende farver.



#### Plakatlignende billeder (Plakateffekt)

► Stillbilleder ► Film

- Tager billeder, der ligner en gammel plakat eller illustration.



- Prøv at tage nogle testbilleder først i tilstandene [HDR] og [HDR] for at sikre, at resultaterne er som ønsket.



- Du kan også vælge optagelsestilstanden ved at åbne MENU (ikon 31) ► fanen [HDR] ► [Optagelsesmet.].

## Optagelse af motiver med høj kontrast (Højt dynamikområde)

► Stillbilleder ► Film

Der tages tre på hinanden følgende billeder ved forskellige indstillinger for lysstyrke, hver gang du optager, og kameraet kombinerer billedområderne med den optimale lysstyrke i ét billede. Denne tilstand kan reducere udviskning af højlys og mistede detaljer i skygger, der ofte forekommer i billeder med høj kontrast.

### 1 Vælg [HDR].

- Udfør trin 1-2 i "Billedeffekter (Kreative filtre)" (ikon 62), og vælg [HDR].

### 2 Optag.

- Hold kameraet i ro, når du optager. Når du trykker udløserknappen helt ned, tager kameraet tre billeder og kombinerer dem.



- Kraftig sløring på grund af bevægelse eller bestemte optagelsesbetingelser kan forhindre, at du opnår de ønskede resultater.

Før brug

Grundlæggende vejledning

Avanceret vejledning

Grundlæggende oplysninger om kameraet

Auto-tilstand/  
Hybrid Auto-tilstand

Andre optagelsestilstande

Tilstanden P

Tilstanden Tv, Av, M, C1 og C2

Afspilningstilstand

Wi-Fi-funktioner

Menuen Indstilling

Tilbehør

Appendiks

Indeks





- Hvis kraftige kamerarystelser forstyrrer optagelsen, kan du montere kameraet på et stativ eller tage andre forholdsregler for at holde kameraet i ro. Du bør desuden indstille [IS-indstilling] til [Fra] ved optagelse med stativ eller andre foranstaltninger til at holde kameraet i ro (156).
- Når motivet bevæger sig, bliver billederne slørede.
- Der går et stykke tid, før du kan tage et billede igen, fordi kameraet behandler og kombinerer billederne.
- [ND] kan blive vist, når du trykker udløserknappen halvt ned under lyse optageforhold, hvilket betyder, at kameraet automatisk optimerer billedets lysstyrke.

## Tilføjelse af kunstneriske effekter



- Udfør trin 1-2 i "Billedeffekter (Kreative filtre)" (162), og vælg [HDR].
- Drej [Gears]-vælgeren for at vælge et effektniveau.
- Der vises et eksempel på, hvordan dit billede ser ud med den anvendte effekt.

Naturlig	Billederne er naturlige og harmoniske.
Art Standard	Billederne ligner malerier med dæmpet kontrast.
Art Vivid	Billederne ligner livagtige illustrationer.
Art Bold	Billederne ligner oliemalerier med fede kanter.
Art Embossed	Billederne ligner gamle fotos med fede kanter og en mørk atmosfære.

## Tag billeder med faldede farver (Nostalgisk)

► Stillbilleder ► Film

Denne effekt får farverne til at se blege ud, og billederne ser patinerede ud som gamle fotografier. Vælg mellem fem effektniveauer.



### 1 Vælg [Faded Colors].

- Udfør trin 1-2 i "Billedeffekter (Kreative filtre)" (162), og vælg [Faded Colors].

### 2 Vælg et effektniveau.

- Drej [Gears]-vælgeren for at vælge et effektniveau.
- Der vises et eksempel på, hvordan dit billede ser ud med den anvendte effekt.

### 3 Optag.



- Prøv at tage nogle testbilleder først for at sikre, at resultaterne er som ønsket.



- Farverne vil se blege ud på optagesskærmen, men den effekt, der får billedet til at se gammelt ud, vil ikke kunne ses. Vis billedet i afspilningstilstand for at se virkningen (106).
- Effekten, der får billeder til at se gamle ud, vises ikke i film.

Før brug

Grundlæggende vejledning

Avanceret vejledning

Grundlæggende oplysninger om kameraet

Auto-tilstand/  
Hybrid Auto-tilstand

Andre optagelsestilstande

Tilstanden P

Tilstanden Tv, Av, M, C1 og C2

Afspilningstilstand

Wi-Fi-funktioner

Menuen Indstilling

Tilbehør

Appendiks

Indeks



## Optagelse med vidvinkleffekt (Vidvinkleffekt)

► Stillbilleder ► Film

Tag billeder med vidvinkelobjektivets forvrængningseffekt.

### 1 Vælg [O].

- Udfør trin 1-2 i "Billedeffekter (Kreative filtre)" (62), og vælg [O].



### 2 Vælg et effektniveau.

- Drej [G]-vælgeren for at vælge et effektniveau.
- Der vises et eksempel på, hvordan dit billede ser ud med den anvendte effekt.

### 3 Optag.



- Prøv at tage nogle testbilleder først for at sikre, at resultaterne er som ønsket.

## Billeder, der ligner miniaturemodeller (Miniatureffekt)

► Stillbilleder ► Film

Får billedet til at ligne en miniaturemodel ved at sløre billedområder oven over og neden under det valgte område.

Du kan også optage film, der ligner motiver i miniaturemodeller, ved at vælge en afspilningshastighed, før filmen optages. Mennesker og genstande i motivet bevæger sig hurtigt under afspilningen. Bemærk, at lyd ikke optages.

### 1 Vælg [O].

- Udfør trin 1-2 i "Billedeffekter (Kreative filtre)" (62), og vælg [O].
- Der vises en hvid ramme, som angiver det billedområde, der ikke sløres.



### 2 Vælg det område, der skal være skarpt.

- Tryk på knappen [▲].
- Brug zoomknappen til at ændre rammestørrelsen, og drej [G]-vælgeren for at flytte rammen.



### 3 For film skal du vælge filmafspilningshastigheden.

- Drej [G]-vælgeren for at vælge hastigheden.

### 4 Gå tilbage til optagelsesskærmen, og tag billedet.

- Tryk på knappen [O] for at vende tilbage til optagelsesskærmen, og tag derefter billedet.

Før brug

Grundlæggende vejledning

Avanceret vejledning

Grundlæggende oplysninger om kameraet

Auto-tilstand/  
Hybrid Auto-tilstand

Andre optagelsestilstande

Tilstanden P

Tilstanden Tv, Av, M, C1 og C2

Afspilningstilstand

Wi-Fi-funktioner

Menuen Indstilling

Tilbehør

Appendiks

Indeks



## Afspilningshastighed og anslået afspilningstid (for videoklip på et minut)

Hastighed	Afspilningstid
5x	Ca. 12 sek.
10x	Ca. 6 sek.
20x	Ca. 3 sek.

Film afspilles med 30 fps.



- Den trinvis zoom kan ikke bruges under optagelse af film. Sørg for at indstille zoom inden optagelsen.
- Prøv at tage nogle testbilleder først for at sikre, at resultaterne er som ønsket.



- Du kan ændre rammens retning til lodret ved at trykke på knapperne [◀][▶] i trin 2. Hvis du vil ændre rammens retning til vandret, skal du trykke på knapperne [▲][▼].
- Du kan flytte rammen, når den vender vandret, ved at trykke på knapperne [▲][▼]. Når rammen vender lodret, kan du flytte den ved at trykke på knapperne [◀][▶].
- Rammens retning skifter, hvis du vender kameraet på højkant.
- Filmbilledkvaliteten er [E][G] ved billedformatet [4:3] og [E][HD] ved billedformatet [16:9] (62). Disse kvalitetsindstillinger kan ikke ændres.
- Zoomfaktoren kan ikke ændres med knappen [□] på skærmene i trin 2 og 3 eller under optagelse af film.



- Du kan også flytte rammen ved at trykke på eller trække bjælken på tværs af skærmen.

## Optagelse med legetøjskameraeffekt (Legetøjskameraeffekt)

► Stillbilleder ► Film

Denne effekt får billeder til at ligne billeder, der er taget med et legetøjskamera, ved at fortone dem (mørkere, slørede billedhjørner) og ændre den generelle farve.

### 1 Vælg [O].

- Udfør trin 1-2 i "Billedeffekter (Kreative filtre)" (62), og vælg [O].

### 2 Vælg en farvetone.

- Drej [G]-vælgeren for at vælge en farvetone.
- Der vises et eksempel på, hvordan dit billede ser ud med den anvendte effekt.



### 3 Optag.

Standard	Billederne ser ud, som om de er taget med et legetøjskamera.
Varm	Billederne har en varmere farvetone end med [Standard].
Kølig	Billederne har en koldere farvetone end med [Standard].



- Prøv at tage nogle testbilleder først for at sikre, at resultaterne er som ønsket.

Før brug

Grundlæggende vejledning

Avanceret vejledning

Grundlæggende oplysninger om kameraet

Auto-tilstand/  
Hybrid Auto-tilstand

Andre optagelsestilstande

Tilstanden P

Tilstanden Tv, Av, M, C1 og C2

Afspilningstilstand

Wi-Fi-funktioner

Menuen Indstilling

Tilbehør

Appendiks

Indeks



## Fremhæv motivet (Sløret baggrund)

► Stillbilleder ► Film

Du kan optage motiver, så de træder frem fra baggrunden. To på hinanden følgende billeder tages med indstillinger, der er optimeret for sløret baggrund. Baggrunden sløres via linseeffekter og motiv- og scenebaseret billedbehandling.

### 1 Vælg [👤].

- Udfør trin 1-2 i "Billedeffekter (Kreative filtre)" (📖 62), og vælg [👤].



### 2 Optag.

- Hold kameraet i ro, når du optager. Der optages to billeder lige efter hinanden, når du trykker udløserknappen helt ned.
- Et blinkende [👤]-ikon angiver, at billederne ikke kunne behandles.



- Kraftig sløring på grund af bevægelse eller bestemte optagelsesbetingelser kan forhindre, at du opnår de ønskede resultater.



- Du opnår de bedste resultater med denne effekt, hvis du tager billederne tæt på motivet med god afstand mellem motivet og baggrunden.
- Der kan gå et stykke tid efter optagelse, før du kan optage igen.
- Du kan justere effektniveauet ved at dreje [☀️]-vælgeren.

## Optagelse med sløret fokuseffekt

► Stillbilleder ► Film

Denne funktion gør det muligt at tage billeder, som om der sad et filter til sløret fokus på kameraet. Du kan justere effektniveauet, som du ønsker.

### 1 Vælg [👤].

- Udfør trin 1-2 i "Billedeffekter (Kreative filtre)" (📖 62), og vælg [👤].



### 2 Vælg et effektniveau.

- Drej [☀️]-vælgeren for at vælge et effektniveau.
- Der vises et eksempel på, hvordan dit billede ser ud med den anvendte effekt.

### 3 Optag.



- Prøv at tage nogle testbilleder først for at sikre, at resultaterne er som ønsket.

Før brug

Grundlæggende vejledning

Avanceret vejledning

Grundlæggende oplysninger om kameraet

Auto-tilstand/  
Hybrid Auto-tilstand

Andre optagelsestilstande

Tilstanden P

Tilstanden Tv, Av, M, C1 og C2

Afspilningstilstand

Wi-Fi-funktioner

Menuen Indstilling

Tilbehør

Appendiks

Indeks



## Tag monokrome billeder

► Stillbilleder ► Film

Tag billeder i sort og hvid, blå og hvid eller med sepiafarvetoner.

### 1 Vælg [☑].

- Udfør trin 1-2 i "Billedeffekter (Kreative filtre)" (62), og vælg [☑].



### 2 Vælg en farvetone.

- Drej [☀]-vælgeren for at vælge en farvetone.
- Der vises et eksempel på, hvordan dit billede ser ud med den anvendte effekt.

### 3 Optag.

Sort/hvid	Billeder i sort-hvid.
Sepia	Billeder med sepiafarvetoner.
Blå	Billeder i blå og hvid.

## Specialtilstande til andre formål

### Automatisk optagelse efter ansigtsgenkendelse (Intelligent lukker)

► Stillbilleder ► Film

### Automatisk optagelse efter smilregistrering (Smil)

► Stillbilleder ► Film

Kameraet optager automatisk, når det har registreret et smil, også uden at du skal trykke på udløserknappen.



### 1 Vælg [☺].

- Udfør trin 1-2 i "Bestemte motiver" (61), og vælg [☺]. Tryk derefter på knappen [▲].
- Tryk på knapperne [◀][▶], eller drej [☀]-vælgeren for at vælge [☺], og tryk derefter på knappen [☺].
- Kameraet skifter nu til optagelsesstandbytilstand, og [Smilregistrering: Til] vises.



### 2 Ret kameraet mod en person.

- Hver gang kameraet registrerer et smil, tager det et billede, når indikatoren tændes.
- Du kan stoppe smilregistrering midlertidigt ved at trykke på knappen [▼]. Tryk på knappen [▼] igen for at genoptage registrering.



- Skift til en anden tilstand, når du er færdig med at tage billeder. Ellers fortsætter kameraet med at tage billeder, hver gang det registrerer et smil.

Før brug

Grundlæggende vejledning

Avanceret vejledning

Grundlæggende oplysninger om kameraet

Auto-tilstand/  
Hybrid Auto-tilstand

Andre optagelsestilstande

Tilstanden P

Tilstanden Tv, Av, M, C1 og C2

Afspilningstilstand

Wi-Fi-funktioner

Menuen Indstilling

Tilbehør

Appendiks

Indeks







- Du kan også tage billeder på normal vis ved at trykke på udløserknappen.
- Kameraet kan nemmere registrere smil, hvis personer vender ansigtet mod kameraet og åbner munden, så tænderne er synlige.
- Du kan ændre antallet af billeder ved at trykke på knapperne [▲][▼], efter du har valgt [⏏] i trin 1. [Blink Detection] (66)56) er kun til rådighed for det sidste billede.



- Du kan også vælge optagelsestilstanden ved at vælge [📷] i trin 1-2 i "Bestemte motiver" (66)61), trykke på [ISO] for at åbne indstillingsskærmen, trykke på [⏏] og derefter trykke på den samme indstilling eller [SET].

## Automatisk optagelse efter blinkregistrering (Wink Self-Timer)

► **Stilbilleder** ► Film

Ret kameraet mod en person, og tryk udløserknappen helt ned. Kameraet tager billedet, ca. to sekunder efter det har registreret et blink.



### 1 Vælg [📷].

- Udfør trin 1-2 i "Bestemte motiver" (66)61), og vælg [📷]. Tryk derefter på knappen [▲].
- Tryk på knapperne [◀][▶], eller drej [🌀]-vælgeren for at vælge [📷], og tryk derefter på knappen [📷].

### 2 Komponer billedet, og tryk udløserknappen halvt ned.

- Tryk på skærmen på ansigtet af den person, der skal blinke, for at vælge det (Touch AF), og tryk derefter udløserknappen halvt ned.
- Kontroller, at der vises en grøn ramme om ansigtet på den person, der skal blinke.



### 3 Tryk udløserknappen helt ned.

- Kameraet skifter nu til optagelsesstandbytilstand, og [Blink for at tage billede] vises.
- Lampen blinker, og selvdøserlyden afspilles.

### 4 Vend ansigtet mod kameraet, og blink.

- Kameraet tager billedet, ca. to sekunder efter det har registreret, at den person, hvis ansigt er inde i rammen, har blinket.
- Du kan annullere optagelse, efter at du har udløst selvdøseren, ved at trykke på knappen [MENU].



- Hvis blinket ikke registreres, skal du blinke igen langsomt og med vilje.
- Blink kan muligvis ikke registreres, hvis personens øjne er dækket af hår, hat eller briller.
- Hvis begge øjne lukkes og åbnes samtidig, registreres det også som et blink.
- Hvis blink ikke registreres, tager kameraet billedet ca. 15 sekunder senere.
- Du kan ændre antallet af billeder ved at trykke på knapperne [▲][▼], efter du har valgt [📷] i trin 1. [Blink Detection] (66)56) er kun til rådighed for det sidste billede.
- Hvis der ikke er nogen i motivet, når udløserknappen trykkes helt ned, tager kameraet et billede, når en person bevæger sig ind i motivet og blinker.
- Du kan ikke ændre zoomfaktoren med knappen [⏏], efter du har trykket udløserknappen helt ned.



- Du kan også vælge optagelsestilstanden ved at vælge [📷] i trin 1-2 i "Bestemte motiver" (66)61), trykke på [ISO] for at åbne indstillingsskærmen, trykke på [📷] og derefter trykke på den samme indstilling eller [SET].

Før brug

Grundlæggende vejledning

Avanceret vejledning

Grundlæggende oplysninger om kameraet

Auto-tilstand/  
Hybrid Auto-tilstand

Andre optagelsestilstande

Tilstanden P

Tilstanden Tv, Av, M, C1 og C2

Afspilningstilstand

Wi-Fi-funktioner

Menuen Indstilling

Tilbehør

Appendiks

Indeks





## Automatisk optagelse efter registrering af ny person (Face Self-Timer)

► Stillebilleder ► Film

Kameraet tager billedet ca. to sekunder efter, det har registreret, at en anden persons ansigt (f.eks. fotografens) er kommet ind i motivet (60). Dette er praktisk, når du selv vil være med på gruppefotos eller lignende billeder.



### 1 Vælg [C].

- Udfør trin 1-2 i "Bestemte motiver" (61), og vælg [C]. Tryk derefter på knappen [▲].
- Tryk på knapperne [◀][▶], eller drej [C]-vælgeren for at vælge [C], og tryk derefter på knappen [C].

### 2 Komponer billedet, og tryk udløserknappen halvt ned.

- Kontroller, at der vises en grøn ramme omkring det ansigt, du fokuserer på, og en hvid ramme omkring de andre ansigter.

### 3 Tryk udløserknappen helt ned.

- Kameraet går nu i optagelsesstandbytilstand, og [Se direkte i kameraet for at starte nedtælling] vises.
- Lampen blinker, og selvdøserlyden afspilles.



### 4 Stil dig sammen med de andre i optagelsesområdet, og se ind i kameraet.

- Når kameraet har registreret et nyt ansigt, blinker lampen, og selvdøserlyden afspilles i hurtigere tempo. (Lampen forbliver tændt, når flashen udløses). Kameraet tager billedet ca. to sekunder derefter.
- Du kan annullere optagelse, efter at du har udløst selvdøseren, ved at trykke på knappen [MENU].



- Selvom dit ansigt ikke registreres, når du har stillet dig sammen med de andre i optagelsesområdet, optager kameraet ca. 15 sekunder senere.
- Du kan ændre antallet af billeder ved at trykke på knapperne [▲][▼], efter du har valgt [C] i trin 1. [Blink Detection] (56) er kun til rådighed for det sidste billede.
- Du kan ikke ændre zoomfaktoren med knappen [□], efter du har trykket udløserknappen helt ned.



- Du kan også vælge optagelsestilstanden ved at vælge [C] i trin 1-2 i "Bestemte motiver" (61), trykke på [ISO] for at åbne indstillingsskærmen, trykke på [C] og derefter trykke på den samme indstilling eller [SET].

Før brug

Grundlæggende vejledning

Avanceret vejledning

Grundlæggende oplysninger om kameraet

Auto-tilstand/  
Hybrid Auto-tilstand

Andre optagelsestilstande

Tilstanden P

Tilstanden Tv, Av, M, C1 og C2

Afspilningstilstand

Wi-Fi-funktioner

Menuen Indstilling

Tilbehør

Appendiks

Indeks



## Optagelse af stjernehimlen (Stjerner)

### Optagelse af nattemotiver under stjernehimlen (Stjernehimmel)

► **Stilbilleder** ► Film

Tag flotte billeder af stjernehimlen om aftenen. Lyset fra stjernerne på billedet forstærkes automatisk, så stjernehimlen bliver smuk at se på.



#### 1 Vælg [M].

- Udfør trin 1-2 i "Bestemte motiver" (61), og vælg [M]. Tryk derefter på knappen [▲].
- Tryk på knapperne [◀][▶], eller drej [D]-vælgeren for at vælge [M], og tryk derefter på knappen [D].
- Zoom indstilles til maksimal vidvinkel og kan ikke justeres.

#### 2 Monter kameraet.

- Monter kameraet på et stativ, eller tag andre forholdsregler for at holde det i ro og forhindre kamerarystelser.

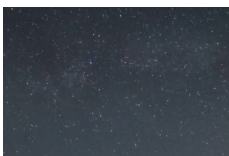

#### 3 Optag.



- Der går et stykke tid, før du kan tage et billede igen, fordi kameraet behandler billederne.



- For at gøre det nemmere at se kan du prøve at vælge MENU ► fanen [M] ► [Natvisning] ► [Til] (161) før optagelsen.
- Hvis du vil gøre stjernerne tydeligere, skal du vælge MENU (31) ► fanen [M] ► [Fremhæv stjerne] ► [Skarp]. Hvis du vil fremhæve lysende stjerner på en stjernehimmel, skal du indstille [Fremhæv stjerne] til [Blød]. Denne indstilling kan fremstille fængende billeder ved at forstørre lysende stjerner, mens de mere dæmpede stjerner nedtones. Hvis du vil deaktivere behandlingen af lyset fra stjernerne, skal du vælge [Fra].
- Prøv at skifte til manuel fokuseringstilstand (86) for at angive fokuseringspositionen mere nøjagtigt, før du optager.



- Du kan også vælge optagelsestilstanden ved at vælge [M] i trin 1-2 i "Bestemte motiver" (61), trykke på [ISO] for at åbne indstillingsskærmen, trykke på [M] og derefter trykke på den samme indstilling eller [SET].

## Optagelse af stjernespor (Stjernespor)

► **Stilbilleder** ► Film

Streger fra stjernes bevægelse hen over himmelen optages i et enkelt billede. Når kameraet har bestemt lukkertiden og antallet af billeder, optager det kontinuerligt. En optagelsessession kan vare op til ca. to timer. Kontroller batteriniveauet inden.



#### 1 Vælg [M].

- Udfør trin 1-2 i "Bestemte motiver" (61), og vælg [M]. Tryk derefter på knappen [▲].
- Tryk på knapperne [◀][▶], eller drej [D]-vælgeren for at vælge [M], og tryk derefter på knappen [D].
- Zoom indstilles til maksimal vidvinkel og kan ikke justeres.

Før brug

Grundlæggende vejledning

Avanceret vejledning

Grundlæggende oplysninger om kameraet

Auto-tilstand/  
Hybrid Auto-tilstand

Andre optagelsestilstande

Tilstanden P

Tilstanden Tv, Av, M, C1 og C2

Afspilningstilstand

Wi-Fi-funktioner

Menuen Indstilling

Tilbehør

Appendiks

Indeks



## 2 Angiv varigheden af optagelsessessionen.

- Drej [☀️]-vælgeren for at vælge optagelsesvarigheden.

## 3 Monter kameraet.

- Sæt kameraet på et stativ, eller tag andre forholdsregler for at holde det i ro.

## 4 Optag.

- Tryk udløserknappen helt ned. Der vises kortvarigt [Arbejder], og derefter begynder optagelsen.
- Rør ikke ved kameraet, mens det optager.
- Tryk udløserknappen helt ned igen for at annullere optagelsen. Bemærk, at annullering kan tage op til ca. 60 sekunder.

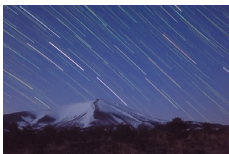

- Hvis kameraet løber tør for batteri, stopper optagelsen, og der gemmes et sammensat billede, der er dannet af de billeder, der er taget indtil da.
- Der går et stykke tid, før du kan tage et billede igen, fordi kameraet behandler billederne.



- For at gøre det nemmere at se kan du prøve at vælge MENU ► fanen [F2] ► [Natvisning] ► [Til] (📖161) før optagelsen.
- Prøv at skifte til manuel fokuseringstilstand (📖86) for at angive fokuseringspositionen mere nøjagtigt, før du optager.



- Du kan også vælge optagelsestilstanden ved at vælge [📷] i trin 1-2 i "Bestemte motiver" (📖61), trykke på [ISO] for at åbne indstillingsskærmen, trykke på [📷] og derefter trykke på den samme indstilling eller [SET].

## Optagelse af film med stjernebevægelser (Intervaloptagelse af stjerner)

▶ Stillbilleder ▶ Film

Ved at optage en intervaloptagelsesfilm, der kombinerer billeder med et angivet interval, kan du oprette film med stjerner, der bevæger sig hurtigt. Du kan justere optagelsesintervallet og optagelsesvarigheden efter behov. Bemærk, at hver session tager lang tid og kræver mange billeder. Kontroller batteriniveauet og pladsen på hukommelseskortet i forvejen.



## 1 Vælg [☀️].

- Udfør trin 1-2 i "Bestemte motiver" (📖61), og vælg [☀️]. Tryk derefter på knappen [▲].
- Tryk på knapperne [◀][▶], eller drej [📷]-vælgeren for at vælge [☀️], og tryk derefter på knappen [📷].
- Zoom indstilles til maksimal vidvinkel og kan ikke justeres.

## 2 Konfigurer filmindstillingerne.

- Tryk på knappen [DISP].
- Tryk på knapperne [▲][▼], eller drej [📷]-vælgeren for at vælge et punkt, og vælg derefter den ønskede indstilling

## 3 Monter kameraet.

- Sæt kameraet på et stativ, eller tag andre forholdsregler for at holde det i ro.

Før brug

Grundlæggende vejledning

Avanceret vejledning

Grundlæggende oplysninger om kameraet

Auto-tilstand/  
Hybrid Auto-tilstand

Andre optagelsestilstande

Tilstanden P

Tilstanden Tv, Av, M, C1 og C2

Afspilningstilstand

Wi-Fi-funktioner

Menuen Indstilling

Tilbehør

Appendiks

Indeks



#### 4 Kontroller lysstyrken.

- Tryk udløserknappen helt ned for at tage et enkelt stillbillede.
- Skift til afspilningstilstand (📖 106), og kontroller lysstyrken på billedet.
- Drej eksponeringskompensationsvælgeren, og skift eksponeringsniveau på optagelseskærmen for at justere lysstyrken. Kontroller lysstyrken igen ved at tage endnu et billede.

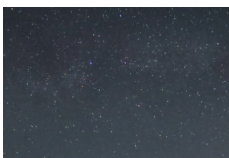

#### 5 Optag.

- Tryk på filmknappen. Der vises kortvarigt [Arbejder], og derefter begynder optagelsen.
- Rør ikke ved kameraet, mens det optager.
- Du kan annullere optagelsen ved at trykke på filmknappen igen. Bemærk, at annullering kan tage op til ca. 60 sekunder.
- Kameraet kører i Eco-tilstand (📖 161), mens der optages.

Komponent	Indstillinger	Detaljer
Effekt		Vælg filmeffekter, f.eks. stjernespor.
Optagelsesinterval	15 sek., 30 sek., 1 min.	Vælg intervallet mellem de enkelte billeder.
Billedhastighed	14,99,  29,97 (NTSC) 12,50,  25,00 (PAL)	Vælg filmens billedhastighed.
Optagelsestid	60 min., 90 min., 120 min., Ubegrænset	Vælg længden på optagelsessessionen. Hvis du vil optage, indtil batteriet løber tørt for strøm, skal du vælge [Ubegrænset].

Anslået afspilningstid baseret på optagelsesinterval og billedhastighed (for videoklip på en time)

Interval mellem optagelser	Billedhastighed		Afspilningstid
	NTSC	PAL	
15 sek.	14,99	12,50	16 sek.
15 sek.	29,97	25,00	8 sek.
30 sek.	14,99	12,50	8 sek.
30 sek.	29,97	25,00	4 sek.
1 min.	14,99	12,50	4 sek.
1 min.	29,97	25,00	2 sek.



- Der går et stykke tid, før du kan tage et billede igen, fordi kameraet behandler billederne.
- Hvis kameraet løber tør for batteri eller plads på hukommelseskortet, stopper optagelsen, og der gemmes en film, der er dannet af de billeder, der er taget indtil da.
- Et optagelsesinterval på [1 min.] er ikke tilgængeligt med disse effekter: , , eller .

Før brug

Grundlæggende vejledning

Avanceret vejledning

Grundlæggende oplysninger om kameraet

Auto-tilstand/  
Hybrid Auto-tilstand

Andre optagelsestilstande

Tilstanden P

Tilstanden Tv, Av, M, C1 og C2

Afspilningstilstand

Wi-Fi-funktioner

Menuen Indstilling

Tilbehør

Appendiks

Indeks





- Lyd optages ikke.
- For at gøre det nemmere at se kan du prøve at vælge MENU ► fanen [F2] ► [Natvisning] ► [Ti] (📖161) før optagelsen.
- Du kan også få adgang til skærmen i trin 2 ved at vælge MENU (📖31) ► fanen [C5] ► [Indst. af Stjerner-TimeLapse].
- Hvis du vil gemme hvert enkelt billede, inden filmen oprettes, skal du vælge MENU (📖31) ► fanen [C5] ► [Gem stillb.] ► [Ti]. Bemærk, at disse individuelle billeder administreres som en enkelt gruppe, og at det kun er det første billede, der vises under afspilning. [SET] vises øverst til venstre på skærmen for at angive, at billedet er en del af en gruppe. Hvis du sletter et billede i en gruppe (📖118), slettes alle billederne i den pågældende gruppe. Vær forsigtig, når du sletter billeder.
- Prøv at skifte til manuel fokuseringstilstand (📖86) for at angive fokuseringspositionen mere nøjagtigt, før du optager.
- Selv hvis du vælger [Ubegrænset] i [Optagelsestid] i trin 2 og bruger en vekselstrømsadapter (sælges særskilt 📖168), vil optagelse stoppe efter højst 8 timer.



- Du kan også vælge optagelsestilstanden ved at vælge [📷] i trin 1-2 i "Bestemte motiver" (📖61), trykke på [ISO] for at åbne indstillingsskærmen, trykke på [📷] og derefter trykke på den samme indstilling eller [SET].

## Justering af farver

► Stillbilleder ► Film

Farver kan justeres manuelt i tilstanden [📷].

### 1 Vælg en optagelsestilstand.

- Vælg [📷] (📖70), [📷] (📖70) eller [📷] (📖71).

### 2 Vælg farvejustering.

- Tryk på knappen [📷], og vælg derefter [📷] i menuen (📖30).

### 3 Justér indstillingen.

- Drej [🔧]-vælgeren, eller tryk på knapperne [◀][▶] for at justere korrektionsniveauet for B og A, og tryk derefter på knappen [📷].
- [📷] vises, når indstillingen er foretaget.



- B angiver blå, og A står for amber (ravfarvet).
- Du kan gå til avancerede indstillinger ved at trykke på knappen [MENU], når skærbilledet i trin 2 vises (📖84).



- Du kan også vælge korrektionsniveauet ved at trykke på eller trække bjælken i trin 2.
- Du kan gå til avancerede indstillinger ved at trykke på [MENU], når skærbilledet i trin 2 vises (📖84).

Før brug

Grundlæggende vejledning

Avanceret vejledning

Grundlæggende oplysninger om kameraet

Auto-tilstand/  
Hybrid Auto-tilstand

Andre optagelsestilstande

Tilstanden P

Tilstanden Tv, Av, M, C1 og C2

Afspilningstilstand

Wi-Fi-funktioner

Menuen Indstilling

Tilbehør

Appendiks

Indeks



## Optagelse af forskellige film

### Optagelse af film i tilstanden [ ]

▶ Stillbillede ▶ Film



#### 1 Skift til tilstanden [ ].

- Sæt programvælgeren på [ ].
- Tryk på knappen [ ], vælg [ ] i menuen, og vælg derefter [ ] (30).
- Der vises sorte bjælker øverst og nederst på skærmen, og motivet er lidt forstørret. De sorte bjælker angiver de billedområder, der ikke gemmes.

#### 2 Konfigurer indstillingerne, så de passer til filmen (195).

#### 3 Optag.

- Tryk på filmknappen.
- Tryk på filmknappen igen for at stoppe filmoptagelsen.



- Du kan også vælge optagelsestilstanden ved at åbne MENU (31) ▶ fanen [ ] ▶ [Optagelsesmet.]



- Fokus kan justeres under optagelse ved at trykke på [AF] og dreje [O]-ringen, mens [MF] vises.

## Optagelse af stillbilleder under filmoptagelse

▶ Stillbillede ▶ Film

Optag stillbilleder under filmoptagelse på følgende måde.



#### 1 Fokuser på et motiv under filmoptagelse.

- Kontroller, at [ ] vises, og tryk derefter udløserknappen halvt ned.
- Fokus og eksponering justeres. (Kameraet udsender dog ikke et bip).
- Filmoptagelsen fortsætter.

#### 2 Optag.

- Tryk udløserknappen helt ned.
- Optagelsen bliver registreret.



- Optagelse af stillbilleder under filmoptagelse er måske ikke muligt, hvis hukommelseskortet har en lav optagelsehastighed, eller hvis der ikke er tilstrækkelig ledig indbygget hukommelse.
  - [ ] (blinker): Billedbehandling for optagelse er i gang. Du kan tage et billede, når ikonerne holder op med at blinke.
  - [ ]: Der kan ikke optages stillbilleder.
- I tilstanden [ ] vises [ ] under filmoptagelse, og der kan ikke optages stillbilleder.
- Når der optages stillbilleder under filmoptagelse, kommer stillbilledet lukkerlyden med på filmen.
- Flashen udløses ikke.
- Filmoptagelsen kan stoppe, hvis den interne hukommelse bliver fyldt, mens du tager stillbilleder.

Før brug

Grundlæggende vejledning

Avanceret vejledning

Grundlæggende oplysninger om kameraet

Auto-tilstand/  
Hybrid Auto-tilstand

Andre optagelsestilstande

Tilstanden P

Tilstanden Tv, Av, M, C1 og C2

Afspilningstilstand

Wi-Fi-funktioner

Menuen Indstilling

Tilbehør

Appendiks

Indeks





- Under optagelse af [FHD 59.94P], [FHD 29.97P], [FHD 23.98P], [HD 29.97P], [FHD 50.00P], [FHD 25.00P] eller [HD 25.00P]-film (med billedformatet 16:9) vil stillbilleder have billedformatet [16:9].
- Under optagelse af [VGA 29.97P]- eller [VGA 25.00P]-film (med billedformatet 4:3) vil stillbilleder have billedformatet [4:3].
- Der tages [L]-billeder, hvis billedformatet for film og stillbilleder ikke svarer til hinanden.
- ISO-følsomheden vil være [AUTO].
- Når [Dynamic IS] er indstillet til [Standard] (📖57), optages et større område end for film.

## Låsning eller ændring af billedlysstyrken før optagelse

▶ Stillbilleder ▶ Film

Du kan låse eksponeringen før eller under optagelse eller justere den i trin på 1/3 i området fra -3 til +3.



### 1 Lås eksponeringen.

- Tryk på [**\***] for at låse eksponeringen.
- Tryk på [**\***] for at låse eksponeringen op igen.

### 2 Justér eksponeringen.

- Drej eksponeringskompensationsvælgeren.

### 3 Optag (📖74).

## Korrektion af voldsomme kamerarystelser

▶ Stillbilleder ▶ Film

Modvirk voldsomme kamerarystelser, som når du optager, mens du går. Den del af billedet, der vises, skifter mere end for [Standard], og motiverne forstørres yderligere.

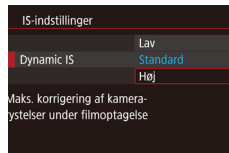

- Udfør trinnene i "Optagelse af film med motiver med samme størrelse som før optagelsen" (📖57) for at vælge [Høj].



- [Dynamic IS] er ikke tilgængelig, hvis [IS-indstilling] er indstillet til [Fra].
- Kun [Standard] er tilgængelig, hvis filmkvaliteten er [VGA 29.97P] (NTSC) eller [VGA 25.00P] (PAL).

Før brug

Grundlæggende vejledning

Avanceret vejledning

Grundlæggende oplysninger om kameraet

Auto-tilstand/  
Hybrid Auto-tilstand

Andre optagelsestilstande

Tilstanden P

Tilstanden Tv, Av, M, C1 og C2

Afspilningstilstand

Wi-Fi-funktioner

Menuen Indstilling

Tilbehør

Appendiks

Indeks



## Lydindstillinger

► Stillbillede ► Film

### Justering af lydstyrke under optagelse

Selvom lydstyrken under optagelse justeres automatisk for at mindske forvrængning, kan du indstille lydstyrken manuelt, så den passer til dit motiv.

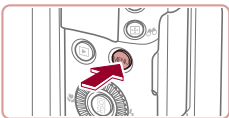

#### 1 Åbn skærbilledet [Lydoptagelse].

- Tryk på knappen [MENU], vælg [Lydoptagelse] på fanen [CAM], og tryk derefter på knappen [OK] (131).

#### 2 Konfigurer indstillingen.

- Vælg [Lydoptagelse], og vælg derefter [Manuel] (131).
- Vælg [Niveau], og indstil den ønskede optagelydstyrke.
- Gentag denne procedure, men vælg [Auto] for at vende tilbage til den oprindelige indstilling.

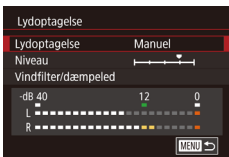

### Deaktivering af vindfilteret

Støj forårsaget af kraftig vind kan mindskes. Optagelsen kan lyde unaturlig, hvis denne indstilling anvendes, når der ikke er nogen vind. I denne situation kan du deaktivere vindfilteret.

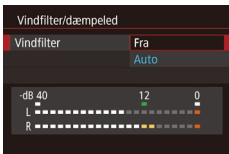

- Åbn skærbilledet [Lydoptagelse] som beskrevet i trin 1 i "Justering af lydstyrke under optagelse" (176).
- Vælg [Vindfilter/dæmpeled], og tryk derefter på knappen [OK].
- Vælg [Vindfilter], og vælg derefter [Fra] (131).

## Brug af dæmpeled

Dæmpeledet kan reducere lydforvrængning i støjende miljøer. Men i stille omgivelser sænker det lydoptagelsesniveauet.

- Åbn skærbilledet [Lydoptagelse] som beskrevet i trin 1 i "Justering af lydstyrke under optagelse" (176).
- Vælg [Vindfilter/dæmpeled], og tryk derefter på knappen [OK].
- Vælg [Dæmpeled], og vælg derefter [Auto] eller [Til] (131).

## Optagelse af korte klip

► Stillbillede ► Film

Anvend afspilningseffekter på klip på et par sekunder, f.eks. fast motion, slow motion eller gengivelse. Klip, der er optaget i denne tilstand, kan medtages i Story Highlights-albummer (130).

#### 1 Skift til tilstanden [P].

- Sæt programvælgeren på [P].
- Tryk på knappen [OK], vælg [P] i menuen, og vælg derefter [OK] (130).
- Sorte bjælker øverst og nederst på skærmen angiver billedområder, der ikke optages.

#### 2 Angiv optagelsestiden og afspilningseffekten.

- Tryk på knappen [▲].
- Drej [OK]-vælgeren for at indstille optagelsestiden (4-6 sek.), og drej [Gears]-vælgeren for at indstille afspilningseffekten (177).

#### 3 Optag (174).

- Der vises en bjælke, som viser den forløbne tid.



Før brug

Grundlæggende vejledning

Avanceret vejledning

Grundlæggende oplysninger om kameraet

Auto-tilstand/  
Hybrid Auto-tilstand

Andre optagelsestilstande

Tilstanden P

Tilstanden Tv, Av, M, C1 og C2

Afspilningstilstand

Wi-Fi-funktioner

Menuen Indstilling

Tilbehør





Appendiks

Indeks





## Afspilningseffekter

 2x	Optag et klip, der afspilles i fast motion.
 1x	Optag et klip, der afspilles ved normal hastighed.
 1/2x	Optag et klip, der afspilles i slow motion.
	Optag et klip, der afspilles normalt, hvorefter det tilsyneladende spoles to sekunder tilbage, så der vises en gengivelse af den sidste del. Under optagelsen tilføjes et mærke, som angiver de sidste to sekunder, på den linje, der viser den forløbne tid.



- Der optages ikke lyd i disse klip,
- Filmkvaliteten er **HD 29.97P** (for NTSC) eller **HD 25.00P** (for PAL) (54, 54) og kan ikke ændres.





## Optagelse af iFrame-film

▶ Stillbilleder ▶ Film

Optag film, der kan redigeres med iFrame-kompatibel software eller iFrame-kompatible enheder.



### 1 Vælg .

- Sæt programvælgeren på .
- Tryk på knappen , vælg  i menuen, og vælg derefter  (30).
- Sorte bjælker øverst og nederst på skærmen angiver billedområder, der ikke optages.

### 2 Optag .



- iFrame er et videoformat, der er udviklet af Apple Inc.
- Filmkvaliteten er **HD 29.97P** (for NTSC) eller **HD 25.00P** (for PAL) (54, 54) og kan ikke ændres.

Før brug

Grundlæggende vejledning

Avanceret vejledning

Grundlæggende oplysninger om kameraet

Auto-tilstand/  
Hybrid Auto-tilstand

Andre optagelsestilstande

Tilstanden P

Tilstanden Tv, Av, M, C1 og C2

Afspilningstilstand

Wi-Fi-funktioner

Menuen Indstilling

Tilbehør

Appendiks

Indeks



# Tilstanden P

Tag bedre billeder med din foretrukne optagelsestilstand



- Instruktionerne i dette kapitel gælder for kameraet med programvælgeren sat på tilstanden **[P]**.
- **[P]**: Program AE; AE: Automatisk eksponering
- Før du bruger en funktion, der er beskrevet i dette kapitel, i andre tilstande end **[P]**, skal du kontrollere, om funktionen er tilgængelig i de pågældende tilstande (📖 195).

## Optagelse i tilstanden program-AE ([P])

▶ Stillbilleder ▶ Film

Du kan brugerdefinere mange forskellige indstillinger, så de passer til dine optagelsespræferencer.



### 1 Skift til tilstanden **[P]**.

- Sæt programvælgeren på **[P]**.

### 2 Brugerdefiner indstillingerne efter ønske (📖 79-📖 97), og optag.



- Hvis den optimale eksponering ikke opnås, når du trykker udløserknappen halvt ned, vises lukkertiden og blænden med orange. Forsøg i denne situation at justere ISO-følsomheden (📖 80) eller aktivere flashen (hvis motiverne er mørke, 📖 93), hvilket kan sikre optimal eksponering.
- Film kan også optages i tilstanden **[P]** ved at trykke på filmknappen. Nogle indstillinger i menuen **[Q]** (📖 30) og MENU (📖 31) tilpasses dog muligvis automatisk til filmoptagelse.

Før brug

Grundlæggende vejledning

Avanceret vejledning

Grundlæggende oplysninger om kameraet

Auto-tilstand/  
Hybrid Auto-tilstand

Andre optagelsestilstande

Tilstanden P

Tilstanden Tv, Av, M, C1 og C2

Afspilningstilstand

Wi-Fi-funktioner

Menuen Indstilling

Tilbehør

Appendiks

Indeks



## Billedets lysstyrke (Eksponering)

### Justering af billedlysstyrke (Eksponeringskompensation)

► Stillbilleder ► Film

Du kan justere kameraets standardeksponering i intervaller på 1/3 trin i området fra -3 til +3.



- Mens du ser på skærmen, skal du dreje eksponeringskompensationsvælgeren for at justere lysstyrken.

### Lås billedets lysstyrke/eksponering (AE-lås)

► Stillbilleder ► Film

Du kan låse eksponeringen, før du tager billeder, eller du indstille fokus og eksponering separat.

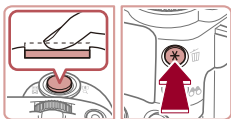

#### 1 Lås eksponeringen.

- Ret kameraet mod motivet for at optage med eksponeringen låst, og tryk derefter på knappen [**\***].
- [**\***] vises, og eksponeringen er låst.
- Hvis du vil låse AE op, skal du trykke på knappen [**\***] igen. [**\***] vises ikke længere.

#### 2 Komponer billedet, og tag billedet.



- AE: Automatisk eksponering
- Når eksponeringen er låst, kan du ændre kombinationen af lukkertid og blænde ved at dreje [☀]-vælgeren (Programskift).

### Ændring af målemetode

► Stillbilleder ► Film

Justér målemetoden (hvordan lysstyrken måles), så den passer til optageforholdene, på følgende måde:



- Tryk på knappen [**AE-L/AF-L**], vælg [**☉**] i menuen, og vælg derefter den ønskede indstilling (☉30).
- Den indstilling, du har konfigureret, vises nu.

Evaluerende	Til typiske optageforhold, herunder optagelser i modlys. Justerer automatisk eksponeringen, så den passer til optageforholdene.
Center vægtet gnst.	Bestemmer den gennemsnitlige lysstyrke henover hele billedområdet. Under beregningen betragtes lysstyrken midt på billedet som mere vigtigt.
Spot	Måler kun inden for [ <b>☐</b> ] (AE-målingsrammen). Du kan også kæde AE-målingsrammen sammen med AF-området (☐80).

Før brug

Grundlæggende vejledning

Avanceret vejledning

Grundlæggende oplysninger om kameraet

Auto-tilstand/  
Hybrid Auto-tilstand

Andre optagelsestilstande

Tilstanden P

Tilstanden Tv, Av, M, C1 og C2

Afspilningstilstand

Wi-Fi-funktioner

Menuen Indstilling

Tilbehør

Appendiks

Indeks



## Sammenkædning af AE-målingsrammen og AF-området

► Stillbillede ► Film

### 1 Indstil målemetoden til [C].

- Udfør trinnene i "Ændring af målemetode" (b79) for at vælge [C].

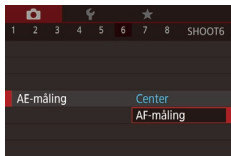

### 2 Konfigurer indstillingen.

- Tryk på knappen [MENU], vælg [AE-måling] på fanen [6], og vælg derefter [AF-måling] (b31).
- AE-målingsrammen kædes nu sammen med AF-områdets bevægelse (b89).



- Ikke tilgængelig, når [AF-metode] er indstillet til [L+Sporing] (b90).

## Ændring af ISO-følsomhed

► Stillbillede ► Film



- Tryk på knappen [▲], eller drej [ISO]-vælgeren for at vælge en ISO-følsomhed.
- Den indstilling, du har konfigureret, vises nu.

AUTO	Justerer automatisk ISO-følsomheden i forhold til optagelsestilstanden og optageforholdene.
125, 160, 200	Til fotografering udendørs i godt vejr.
250, 320, 400, 500, 640, 800	Til fotografering i overskyet vejr eller ved tussmørke.
1000, 1250, 1600, 2000, 2500, 3200, 4000, 5000, 6400	Til fotografering af nattemotiver eller i mørke rum.
8000, 10000, 12800	

Vælg en højere ISO-følsomhed for at opnå højere følsomhed eller en lavere værdi for at opnå lavere følsomhed.



- Hvis du ønsker at få vist den automatisk indstillede ISO-følsomhed, når du har indstillet ISO-følsomheden til [AUTO], skal du trykke udløserknappen halvt ned.
- Selvom valg af en mindre ISO-følsomhed kan reducere kornetheden, kan der være en større risiko for motiv- og kamerarystelser under visse optagelsesbetingelser.
- Den hurtige lukkertid, der bruges ved højere ISO-følsomheder, reducerer motiv- og kamerarystelser og øger flashens rækkevidde. Billeder kan dog blive grynede.
- Du kan også indstille ISO-følsomheden ved at åbne MENU (b31) ► fanen [5] ► [ISO-hastighed] ► [ISO-følsomhed].

Før brug

Grundlæggende vejledning

Avanceret vejledning

Grundlæggende oplysninger om kameraet

Auto-tilstand/  
Hybrid Auto-tilstand

Andre optagelsestilstande

Tilstanden P

Tilstanden Tv, Av, M, C1 og C2

Afspilningstilstand

Wi-Fi-funktioner

Menuen Indstilling

Tilbehør

Appendiks

Indeks



## Justering af ISO-autoindstillinger

► Stillbilleder ► Film

Når kameraet er indstillet til [AUTO], kan den maksimale ISO-følsomhed angives i området [400]-[12800], og følsomheden kan angives på tre niveauer.

### 1 Åbn indstillingskærmen.

- Tryk på knappen [MENU], vælg [ISO-hastighed] på fanen [6], og tryk derefter på knappen [31].
- Vælg [ISO-autoindstillinger], og tryk derefter på knappen [31].



### 2 Konfigurer indstillingen.

- Vælg et menupunkt, der skal konfigureres, og vælg derefter den ønskede indstilling (31).



- Du kan også åbne skærbilledet [ISO-autoindstillinger] ved at trykke på knappen [MENU], når du vælger ISO-følsomheden med knappen [▲].

## Ændring af niveau for støjreduktion (HøjISO støjred)

Du kan vælge mellem tre niveauer for støjreduktion: [Standard], [Høj], [Lav]. Funktionen er særlig effektiv ved optagelse med høj ISO-følsomhed.

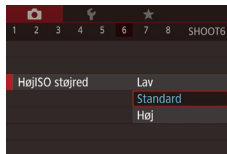

- Tryk på knappen [MENU], vælg [HøjISO støjred] på fanen [6], og vælg derefter den ønskede indstilling (31).



- Ikke tilgængelig, når der tages billeder i RAW-format (96).

## AEB-optagelse (Auto Exposure Bracketing)

► Stillbilleder ► Film

Kameraet tager tre fortløbende billeder ved forskellige eksponeringsniveauer (standardeksponering, undereksponering og derefter overeksponering), hver gang du tager billeder. Du kan justere mængden af undereksponering og kompensering (i forhold til standardeksponering) fra -2 til +2 i intervaller på 1/3 trin.

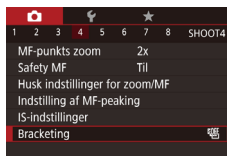

### 1 Vælg [4].

- Tryk på knappen [MENU], vælg [Bracketing] på fanen [4], vælg [4], og tryk derefter på knappen [DISP].

Før brug

Grundlæggende vejledning

Avanceret vejledning

Grundlæggende oplysninger om kameraet

Auto-tilstand/  
Hybrid Auto-tilstand

Andre optagelsestilstande

Tilstanden P

Tilstanden Tv, Av, M, C1 og C2

Afspilningstilstand

Wi-Fi-funktioner

Menuen Indstilling

Tilbehør

Appendiks

Indeks





## 2 Konfigurer indstillingen.

- Tryk på knapperne [◀][▶], eller drej [⊙]-vælgeren for at justere indstillingen.



- AEB-optagelse er kun tilgængelig i tilstanden [⊙] (📖93).
- Kontinuerlig optagelse (📖47) er ikke tilgængelig i denne tilstand.



- Hvis eksponeringskompensation allerede anvendes (📖79), behandles den værdi, der er angivet for den pågældende funktion, som standardeksponeringsniveauet for denne funktion.
- Du kan også få adgang til indstillingsskærmen i trin 2 ved at trykke på knappen [DISP], når skærbilledet til eksponeringskompensation (📖79) vises.
- Der tages tre billeder, uanset antallet angivet i [C] (📖46).
- I tilstanden [Blink Detection] (📖56) er denne funktion kun til rådighed for det sidste billede.



- Du kan også konfigurere denne indstilling ved at trykke på eller trække bjælken på indstillingsskærmen i trin 2 for at angive en værdi og derefter trykke på [DISP].

## Dynamisk områdekorrektion (DR-korrektion)

▶ Stillbilleder ▶ Film

Her beskrives, hvordan du kan nedtone lyse billedområder, som ellers ville se udvaskede ud.



- Tryk på knappen [⊙], vælg [OFF] i menuen, og vælg derefter den ønskede indstilling (📖30).
- Den indstilling, du har konfigureret, vises nu.

Indstillinger	Detaljer	Tilgængelig ISO-følsomhed (📖80)
[OFF]	–	
[AUTO]	Automatisk justering for at forhindre udvasket højlys	[AUTO], [125]-[12800]
[70%]	Nedton højlys med ca. 200 % i forhold til lysstyrkeniveauet for [OFF].	[AUTO], [250]-[6400]



- ISO-følsomheden (📖80) justeres til en følsomhed inden for det anvendelige område, hvis du har angivet en værdi her uden for det område, der kan anvendes.

Før brug

Grundlæggende vejledning

Avanceret vejledning

Grundlæggende oplysninger om kameraet

Auto-tilstand/  
Hybrid Auto-tilstand

Andre optagelsestilstande

Tilstanden P

Tilstanden Tv, Av, M, C1 og C2

Afspilningstilstand

Wi-Fi-funktioner

Menuen Indstilling

Tilbehør

Appendiks

Indeks



## Skyggekorrektion

► Stillbilleder ► Film

Her beskrives, hvordan du kan bevare billeddetaljer i skygge.



- Tryk på knappen [☰], vælg [☰] i menuen, og vælg derefter [☰] (30).
- [☰] vises, når indstillingen er foretaget.

## Brug af ND-filteret

Hvis du vil optage ved lavere lukkertider og mindre blænde, skal du bruge ND-filteret, der mindsker lysintensiteten til 1/8 af det faktiske niveau (3 trin).



- Tryk på knappen [☰], vælg [☰] i menuen, og vælg derefter [ND] (30).
- [ND] vises, når indstillingen er foretaget.



- Monter kameraet på et stativ, eller tag andre forholdsregler for at holde det i ro og forhindre kamerarystelser. Du bør desuden indstille [IS-indstilling] til [Fra] ved optagelse med stativ eller andre foranstaltninger til at holde kameraet i ro (86).



- ND: Neutral Density (neutral tæthed)

## Billedfarver

### Optagelse af naturlige farver (Hvidbalance)

► Stillbilleder ► Film

Ved at justere Hvidbalance kan du opnå mere naturlige farver for det motiv, du tager billeder af.



- Tryk på knappen [☰], vælg [AWB] i menuen, og vælg derefter den ønskede indstilling (30).
- Den indstilling, du har konfigureret, vises nu.

[AWB] Auto	Tilpasser automatisk den optimale hvidbalance til optageforholdene.
[☀] Dagslys	Til fotografering udendørs i godt vejr.
[🏠] Skygge	Til optagelse i skygge.
[☁] Overskyet	Til optagelse i overskyet vejr eller ved tussmørke.
[💡] Tungsten	Til optagelse i almindelig glødepærebelysning.
[🌈] Fluorescerende	Til optagelse i hvidt, fluorescerende lys.
[🌈] FluorescerendeH	Til optagelse i dagslys, fluorescerende lys.
[⚡] Flash	Til fotografering med flash.
[📄] Brugerdef.	Til manuel indstilling af en brugerdefineret hvidbalance (84).

Før brug

Grundlæggende vejledning

Avanceret vejledning

Grundlæggende oplysninger om kameraet

Auto-tilstand/  
Hybrid Auto-tilstand

Andre optagelsestilstande

Tilstanden P

Tilstanden Tv, Av, M, C1 og C2

Afspilningstilstand

Wi-Fi-funktioner

Menuen Indstilling

Tilbehør

Appendiks

Indeks



## Brugerdefineret hvidbalance

► Stillbilleder ► Film

Ved at justere hvidbalance i forhold lyskilderne kan du opnå mere naturlige farver under lysforholdene, der hvor du tager billeder. Indstil hvidbalancen under den samme lyskilde, som oplyser dit billede.



- Udfør trinene i "Optagelse af naturlige farver (Hvidbalance)" (83) for at vælge [WB] eller [WB].
- Ret kameraet mod et simpelt, hvidt motiv, så hele skærmen er hvid. Tryk på knappen [DISP].
- Nuancen på skærmen ændres, når hvidbalancedataene er gemt.



- Farverne vil muligvis se unaturlige ud, hvis du ændrer kameraindstillinger efter at have gemt hvidbalancedata.



- Du kan også registrere hvidbalancedata på skærbilledet ovenfor ved at trykke på [DISP].

## Manuel korrigerende af hvidbalancen

► Stillbilleder ► Film

Du kan korrigerende hvidbalancen. Justeringen har samme effekt, som hvis der blev brugt et filter til konvertering af farvetemperatur eller til farvekompensering (der fås i handlen).



### 1 Konfigurer indstillingen.

- Udfør trinene i "Optagelse af naturlige farver (Hvidbalance)" (83) for at vælge [WB].
- Drej [WB]-vælgeren for at justere korrektionsniveauet for B og A.
- [WB] vises, når indstillingen er foretaget.

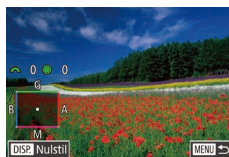

### 2 Konfigurer avancerede indstillinger.

- Du kan konfigurere mere avancerede indstillinger ved at trykke på knappen [MENU] og justere korrektionsniveauet ved at dreje [WB]- eller [WB]-vælgeren eller trykke på knapperne [▲][▼][◀][▶].
- Du kan nulstille korrektionsniveauet ved at trykke på knappen [DISP].
- Tryk på knappen [WB] for at gøre indstillingen færdig.



- Kameraet bevarer indstillingerne for hvidbalancekorrektion, også selvom du skifter til en anden indstilling for hvidbalance (ved at følge trinene i "Optagelse af naturlige farver (Hvidbalance)" (83)), men korrektionsindstillingerne nulstilles, hvis du registrerer data for brugerdefineret hvidbalance.



- B: blå; A: ravfarvet; M: magenta; G: grøn
- Du kan brugerdefinere kameraets betjening, så du kan åbne skærbilledet til justering af B og A ved blot at dreje [WB]- eller [WB]-vælgeren (103).
- Ét korrektionsniveau for blå/ravfarvet svarer til ca. 7 mired for et filter til konvertering af farvetemperatur. (Mired: Måleenhed for farvetemperatur, der angiver tætheden for et filter til konvertering af farvetemperatur).
- Du kan også konfigurere denne indstilling ved at vælge MENU (31) ► fanen [WB] ► [WB-korrektion].



- Du kan også vælge korrektionsniveauet ved at trykke på eller trække bjælken i trin 1 eller rammen i trin 2.
- Du kan også åbne på skærmen i trin 2 ved at trykke på [MENU] i trin 1.
- På skærmen i trin 2 kan du trykke på [DISP] for at gendanne det oprindelige niveau og trykke på [MENU] for at vende tilbage til optagelsesskærmen.

Før brug

Grundlæggende vejledning

Avanceret vejledning

Grundlæggende oplysninger om kameraet

Auto-tilstand/  
Hybrid Auto-tilstand

Andre optagelsestilstande

Tilstanden P

Tilstanden Tv, Av, M, C1 og C2

Afspilningstilstand

Wi-Fi-funktioner

Menuen Indstilling

Tilbehør

Appendiks

Indeks





## Ændring af et billedes farvetoner (My Colors)

► Stillbilleder ► Film

Du kan ændre et billedes farvetone, f.eks. ved at konvertere billeder til sepia eller sort-hvid.



- Tryk på knappen [☰], vælg [☰] i menuen, og vælg derefter den ønskede indstilling (📖30).
- Den indstilling, du har konfigureret, vises nu.

[☰]	My Colors Fra	—
[L]	Levende	Øger kontrast og farvemætning og gør billeder skarpere.
[N]	Neutral	Nedtoner kontrasten og farvemætningen for mere dæmpede billeder.
[Se]	Sepia	Skaber billeder med sepiafarvetoner.
[SW]	Sort/hvid	Skaber sort-hvide billeder.
[P]	Positiv film	Kombinerer effekterne for Levende blå, Levende grøn og Levende rød, så der skabes intense, naturlige farver som dem, der opnås med positivfilm.
[L]	Lysere hudtone	Gør hudtoner lysere.
[D]	Mørkere hudtone	Gør hudtoner mørkere.
[B]	Levende blå	Understreger blå farver i billeder. Gør himlen, havet og andre blå motiver mere levende.
[G]	Levende grøn	Understreger grønne farver i billeder. Gør bjerge, løv og andre grønne motiver mere levende.
[R]	Levende rød	Understreger røde farver i billeder. Gør røde motiver mere levende.
[C]	Brugerdef. farve	Justér kontrast, skarphed, farvemætning og andre egenskaber efter ønske (📖85).



- Hvidbalance (📖83) kan ikke indstilles i tilstandene [Se] og [SW].
- I tilstandene [L] og [D] kan andre farver end personers hudfarve ændre sig. For nogle hudfarver opnår du muligvis ikke det forventede resultat.

## Brugerdefineret farve

► Stillbilleder ► Film

Vælg det ønskede niveau for billedets kontrast, skarphed, farvemætning og røde, grønne og blå hudtoner i området 1–5.



### 1 Åbn indstillingsskærmen.

- Udfør trinene i "Ændring af et billedes farvetoner (My Colors)" (📖85) for at vælge [C], og tryk derefter på knappen [DISP].

### 2 Konfigurer indstillingen.

- Tryk på knapperne [◀][▶] for at vælge et punkt, og angiv derefter værdien ved at dreje [🔧]-vælgeren.
- Jo længere til højre, jo kraftigere/dybere/mørkere bliver effekten (eller hudtonen bliver mørkere), og jo mere til venstre, jo svagere/lysere bliver effekten (eller hudtonen bliver lysere).
- Tryk på knappen [DISP] for at gøre indstillingen færdig.



- Du kan også angive en værdi ved at trykke på eller trække bjælken.

Før brug

Grundlæggende vejledning

Avanceret vejledning

Grundlæggende oplysninger om kameraet

Auto-tilstand/  
Hybrid Auto-tilstand

Andre optagelsestilstande

Tilstanden P

Tilstanden Tv, Av, M, C1 og C2

Afspilningstilstand

Wi-Fi-funktioner

Menuen Indstilling

Tilbehør

Appendiks

Indeks



## Optagelsesradius og fokusering

### Optagelse af nærbilleder (makro)

► Stillbilleder ► Film

For at begrænse fokus til motiver på tæt hold skal du indstille kameraet til [M]. Se "Optagelsesradius" (📖213) for at få detaljer om fokusområdet.

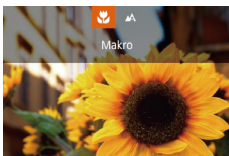

- Tryk på knappen [◀], vælg [M] (tryk enten på knapperne [◀][▶], eller drej [D]-vælgeren), og tryk derefter på knappen [M].
- [M] vises, når indstillingen er foretaget.



- Der kan forekomme fortoning, hvis flashen udløses.



- Hvis du vil forhindre kamerarystelser, skal du montere kameraet på et stativ, og tag billeder med kameraet indstillet til [M] (📖45).



- Du kan også konfigurere denne indstilling ved at trykke på knappen [◀], trykke på [M] og derefter trykke på den igen.

### Optagelse i manuel fokuseringstilstand

► Stillbilleder ► Film

Du kan bruge manuel fokus, når det ikke er muligt at fokusere i AF-tilstand. Du kan angive den generelle fokuseringsposition og derefter trykke udløserknappen halvt ned for at få kameraet til at bestemme den optimale fokuseringsposition når den angivne position. Se "Optagelsesradius" (📖213) for at få detaljer om fokusområdet.

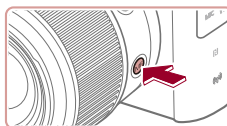

#### 1 Vælg [MF].

- Tryk på knappen [MF].
- [MF] og MF-indikatoren vises.



#### 2 Angiv den generelle fokuseringsposition.

- Se på MF-indikatorlinjen på skærmen (1, der viser afstand og fokuseringsposition) og den forstørrede visning, drej [O]- eller [D]-vælgeren for at angive den generelle fokuseringsposition, og tryk derefter på knappen [M].
- Tryk på knappen [DISP] for at justere forstørrelsen.
- Under forstørret visning kan du flytte fokuseringsrammen ved at trykke på knapperne [▲][▼][◀][▶].

#### 3 Finjustér fokus.

- Du kan finjustere fokuseringspositionen (Safety MF) ved at trykke udløserknappen halvt ned.
- Du kan annullere denne tilstand ved at trykke på knappen [MF].

Før brug

Grundlæggende vejledning

Avanceret vejledning

Grundlæggende oplysninger om kameraet

Auto-tilstand/  
Hybrid Auto-tilstand

Andre optagelsestilstande

Tilstanden P

Tilstanden Tv, Av, M, C1 og C2

Afspilningstilstand

Wi-Fi-funktioner

Menuen Indstilling

Tilbehør

Appendiks

Indeks





- Når du fokuserer manuelt, er AF-metoden (📖89) [Enkelt punkt AF] og AF-områdestørrelsen (📖89) [Normal], og disse indstillinger kan ikke ændres.
- Fokusering er mulig ved brug af digital zoom (📖41), digital tele-konverter (📖89) og ved brug af et tv som skærm (📖169), men der vises ikke et forstørret område.



- Prøv at montere kameraet på et stativ for at stabilisere det, så du kan fokusere præcist.
- Du kan forstørre eller skjule den forstørrede visning ved at justere indstillingerne for MENU (📖31) ► fanen [📷4] ► [MF-punkts zoom].
- Deaktiver automatisk finjustering af fokus ved at trykke udløserknappen halvt ned og vælge MENU (📖31) ► fanen [📷4] ► [Safety MF] ► [Fra].



- Du kan flytte fokuseringsrammen ved at trække på skærmen i trin 2.

## Finjustering af fokus.

► Stillbillede ► Film

Du kan finjustere fokus efter autofokus ved at dreje den kontinuerlige ring.

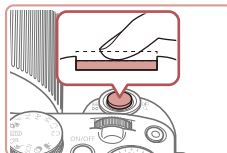

### 1 Konfigurer indstillingen.

- Tryk på knappen [MENU], vælg [AF+MF] på fanen [📷3], og vælg derefter [Til] (📖31).

### 2 Fokuser.

- Tryk udløserknappen halvt ned for at fokusere på motivet, og fortsæt med at holde den halvt nede.

### 3 Finjustér fokus.

- Drej [O]-ringen. Se MF-indikatorlinjen på skærmen (der viser afstand og fokuseringsposition) og den forstørrede visning ved at dreje [O]-ringen for at justere fokus.
- Tryk på knappen [DISP] for at forstørre eller reducere den forstørrede visning.
- Du kan annullere lagringen ved at trykke på udløserknappen.

### 4 Optag.

- Tryk udløserknappen helt ned for at optage.

Før brug

Grundlæggende vejledning

Avanceret vejledning

Grundlæggende oplysninger om kameraet

Auto-tilstand/  
Hybrid Auto-tilstand

Andre optagelsestilstande

Tilstanden P

Tilstanden Tv, Av, M, C1 og C2

Afspilningstilstand

Wi-Fi-funktioner

Menuen Indstilling

Tilbehør

Appendiks

Indeks



## Nem identificering af fokusområdet (MF-peaking)

► Stillbilleder ► Film

Kanterne af motiver, der er i fokus, vises i farver for at gøre det nemmere at fokusere manuelt. Du kan justere farverne og følsomheden (niveauet) for kantregistrering efter behov.



### 1 Åbn indstillingsskærmen.

- Tryk på knappen [MENU], vælg [Indstilling af MF-peaking] på fanen [4], vælg [Peaking], og vælg derefter [Til] (31).

### 2 Konfigurer indstillingen.

- Vælg et menupunkt, der skal konfigureres, og vælg derefter den ønskede indstilling (31).



- De farver, der vises for MF-peaking, kommer ikke med på dine billeder.

## Fokus-Bracketing (Tilstanden Fokus-BKT)

► Stillbilleder ► Film

Der tages tre på hinanden følgende billeder hver gang, du tager et billede, hvor det første har det fokusområde, du valgte manuelt, og de andre har fjernere og nærmere fokuseringspositioner, alt efter forudindstillede værdier. Afstanden fra det fokus, du har angivet, kan indstilles i tre niveauer.

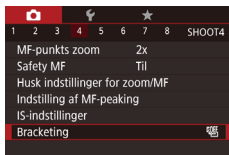

### 1 Vælg [4].

- Tryk på knappen [MENU], vælg [Bracketing] på fanen [4], og vælg derefter [4] (31).



### 2 Konfigurer indstillingen.

- Tryk på knappen [DISP], og tilpas derefter indstillingen ved at trykke på knapperne [◀] [▶] eller dreje [◉]-vælgeren.



- Fokus-bracketing kan kun bruges i tilstanden [P] (93).
- Kontinuerlig optagelse (47) er ikke tilgængelig i denne tilstand.



- Du kan også få adgang til indstillingsskærmen i trin 2 ved at trykke på knappen [MENU] i trin 2 i "Optagelse i manuel fokuseringstilstand" (86).
- Der tages tre billeder, uanset antallet angivet i [C] (46).
- I tilstanden [Blink Detection] (56) er denne funktion kun til rådighed for det sidste billede.



- Du kan også konfigurere denne indstilling ved at trykke på eller trække bjælken på skærmen i trin 2 for at angive en værdi og derefter trykke på [MENU].

Før brug

Grundlæggende vejledning

Avanceret vejledning

Grundlæggende oplysninger om kameraet

Auto-tilstand/  
Hybrid Auto-tilstand

Andre optagelsestilstande

Tilstanden P

Tilstanden Tv, Av, M, C1 og C2

Afspilningstilstand

Wi-Fi-funktioner

Menuen Indstilling

Tilbehør

Appendiks

Indeks



## Digital tele-konverter

► Stillbilleder ► Film

Objektivets brændvidde kan forøges ca. 1.6 gange eller ca. 2.0 gange. Dette kan reducere kamerarystelser, fordi lukkertid er hurtigere, end hvis du havde zoomet (herunder brug af digital zoom) ind til den samme zoomfaktor.



- Tryk på knappen [MENU], vælg [Digital zoom] på fanen [2], og vælg derefter den ønskede indstilling (31).
- Visningen forstørres, og zoomfaktoren vises på skærmen.



- Lukkertiden kan være den samme, når du skubber zoomknappen helt hen på [1] for maksimal tele, og når du zoomer ind for at forstørre motivet til samme størrelse som beskrevet i trin 2 i "Zoom tættere ind på motiver (Digital zoom)" (41).

## Valg af AF-metode

► Stillbilleder ► Film

Skift autofokustilstand (AF), så den passer til optageforholdene.



- Tryk på knappen [AF-ON], vælg [AF-AREA] i menuen, og vælg derefter den ønskede indstilling (31).



- Du kan også konfigurere denne indstilling ved at åbne MENU (31) ► fanen [3] ► [AF-metode].

## Enkelt punkt AF

► Stillbilleder ► Film

Kameraet fokuserer ved hjælp af et enkelt AF-område. Effektiv til pålidelig fokusering. Du kan også flytte rammen ved at trykke på skærmen (92).



- Der vises et gult AF-område med [1], hvis kameraet ikke kan fokusere, når du trykker udløserknappen halvt ned.



- Hvis du vil lave optagelser, hvor motiverne er placeret ved kanten eller i et hjørne, skal du først pege med kameraet for at registrere motivet i et AF-område og derefter holde udløserknappen halvvejs nede. Mens du fortsat holder udløserknappen halvvejs nede, skal du tage billedet, som du ønsker, og derefter trykke udløserknappen helt ned (Fokuslås).
- AF-områdepositionen forstørres, når du trykker udløserknappen halvt ned med [AF-punktzoom] (55) angivet til [Til].

## Ændring af AF-områders placering og størrelse (Enkelt punkt AF)

► Stillbilleder ► Film

Hvis du vil ændre AF-områdets placering eller størrelse, skal AF-metoden indstilles til [Enkelt punkt AF].



### 1 Flyt AF-området.

- Tryk på skærmen. Der vises et orange AF-område, der hvor du trykkede (Touch AF).
- Drej [AF-AREA]- eller [AF-AREA]-vælgeren for at flytte AF-området, og tryk på knapperne [▲][▼][◀][▶] for at finjustere placeringen.
- Hvis du trykker på knappen [DISP], vender AF-området tilbage til den oprindelige position i midten.

Før brug

Grundlæggende vejledning

Avanceret vejledning

Grundlæggende oplysninger om kameraet

Auto-tilstand/  
Hybrid Auto-tilstand

Andre optagelsestilstande

Tilstanden P

Tilstanden Tv, Av, M, C1 og C2

Afspilningstilstand

Wi-Fi-funktioner

Menuen Indstilling

Tilbehør

Appendiks

Indeks



## 2 Tilpas AF-rammestørrelsen.

- Drej [0]-ringen for at reducere AF-rammestørrelsen. Drej den igen for at gendanne den oprindelige størrelse.

## 3 Afslut konfigurationen.

- Tryk på knappen [OK].



- AF-områder vises i normal størrelse, når du bruger digital zoom (41) eller digital tele-konverter (89) og i manuel fokuseringstilstand (86).



- Du kan også få adgang til skærmen i trin 1 ved at trykke på knappen [INFO].
- Du kan også gendanne AF-området til den oprindelige placering i midten ved at holde knappen [INFO] nede.
- Du kan også kæde AE-målingsrammen sammen med AF-området (80).
- Du kan også konfigurere AF-rammestørrelsen ved at trykke på knappen [MENU] og vælge [AF-rammestr.] på fanen [CAM3] (31).



- På skærmen i trin 2 kan du også flytte AF-området ved at trykke på skærmen, gendanne AF-området på den oprindelige position ved at trykke på [DISP.] eller afslutte indstillingen ved at trykke på [SET].

## +Sporing

► Stillbilleder ► Film

- Genkender personers ansigter og indstiller derefter fokus, eksponering (kun evaluerende måling) og hvidbalance (kun [WB]).
- Når du retter kameraet mod motivet, vises der en hvid ramme omkring den persons ansigt, som kameraet betragter som hovedmotivet, og der vises op til to grå rammer omkring andre registrerede ansigter.
- Når kameraet registrerer bevægelser, følge rammerne personerne inden for et vist område.
- Når udløserknappen trykkes halvt ned, vises op til ni grønne rammer omkring ansigter i fokus.



- Hvis der ikke registreres ansigter, eller hvis der kun vises grå rammer (ingen hvid ramme), vises grønne rammer i området i fokus, når du trykker udløserknappen halvt ned. Bemærk, at det maksimale antal rammer afhænger af indstillingen for billedformatet (52).
  - [3:2] eller [4:3]: 31 rammer
  - [1:1]: 25 rammer
  - [16:9]: 21 rammer
- Hvis der ikke registreres nogen ansigter i tilstanden Servo AF (91), vises AF-området midt på skærmen, når du trykker udløserknappen halvt ned.
- Eksempler på ansigter, der ikke kan registreres:
  - Motiver, der er langt væk eller ekstremt tæt på
  - Motiver, der er mørke eller lyse
  - Ansigter i profiler, der ses fra en vinkel eller delvist skjult
- Kameraet kan fejlfortolke ikke-menneskelige emner som ansigter.
- Der vises ingen AF-områder, hvis kameraet ikke kan fokusere, når du trykker udløserknappen halv ned.

Før brug

Grundlæggende vejledning

Avanceret vejledning

Grundlæggende oplysninger om kameraet

Auto-tilstand/  
Hybrid Auto-tilstand

Andre optagelsestilstande

Tilstanden P

Tilstanden Tv, Av, M, C1 og C2

Afspilningstilstand

Wi-Fi-funktioner

Menuen Indstilling

Tilbehør

Appendiks

Indeks



## Optagelse med Servo AF

► Stillbilleder ► Film

I denne tilstand kan du tage billeder af motiver i bevægelse uden at gå glip af et billede, fordi kameraet fortsætter med at justere fokus og eksponering, så længe du holder udløserknappen trykket halvt ned.

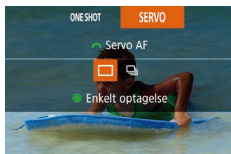

### 1 Konfigurer indstillingen.

- Tryk på knappen [▼], eller drej [AF-ikon]-vælgeren for at vælge [SERVO].

### 2 Fokuser.

- Fokus og eksponering fastholdes der, hvor det blå AF-område vises, mens du trykker udløserknappen halvt ned.



- Kameraet kan muligvis ikke fokusere under visse betingelser.
- I svag belysning aktiveres Servo AF muligvis ikke (AF-områderne bliver måske ikke blå), når du trykker udløserknappen halvt ned. I dette tilfælde indstilles fokus og eksponering i henhold til den valgte AF-metode.
- Kontinuerlig optagelse (ikon 47) er langsommere i tilstanden Servo AF.
- Hvis den optimale eksponering ikke kan opnås, vises lukkertiden og blænden med orange. Slip udløserknappen, og tryk den derefter halvt ned igen.
- AF-lås er ikke tilgængelig.
- [AF-punktzoom] på fanen [ikon 2] (ikon 31) er ikke tilgængelig.
- Ikke tilgængelig, når der bruges selvuløser (ikon 45).



- Hvis kameraet løbende skal justere fokus under kontinuerlig optagelse (ikon 47), skal du angive Servo AF med [AF-metode] indstillet til [Enkelt punkt AF].
- Du kan også konfigurere denne indstilling ved at åbne MENU (ikon 31) ► fanen [ikon 3] ► [AF-funktion].

## Ændring af fokusindstillingen

► Stillbilleder ► Film

Du kan ændre kameraets standardindstilling til konstant at fokusere på motiver, det rettes mod, selvom du ikke trykker på udløserknappen. I stedet kan du begrænse kameraet til kun at fokusere i det øjeblik, du trykker udløserknappen halvt ned.



- Tryk på knappen [MENU], vælg [Kontinuerlig AF] på fanen [ikon 3], og vælg derefter [Fra] (ikon 31).

Til	Kameraet fokuserer kontinuerligt på motiver, indtil du trykker udløserknappen halvt ned, så du er klar, hvis der pludselig er mulighed for at tage et godt billede.
Fra	Kameraet fokuserer ikke kontinuerligt og sparer dermed på batteriets strøm.

Før brug

Grundlæggende vejledning

Avanceret vejledning

Grundlæggende oplysninger om kameraet

Auto-tilstand/  
Hybrid Auto-tilstand

Andre optagelsestilstande

Tilstanden P

Tilstanden Tv, Av, M, C1 og C2

Afspilningstilstand

Wi-Fi-funktioner

Menuen Indstilling

Tilbehør

Appendiks

Indeks



## Valg af en person, der skal fokuseres på (Vælg ansigt)

► Stillbilleder ► Film

Du kan vælge at fokusere på en bestemt persons ansigt og derefter tage billedet.



### 1 Indstil AF-metoden [L+Sporing] (89).

### 2 Skift til tilstanden Vælg ansigt.

- Ret kameraet mod personens ansigt, og tryk på knappen [L+Sporing].
- Efter [Vælg ansigt: Til] er vist, vises en ansigtsramme [L+Sporing] rundt om det ansigt, der er registreret som hovedmotiv.
- Selvom motivet bevæger sig, vil ansigtsrammen [L+Sporing] følge motivet inden for bestemte grænser.
- [L+Sporing] vises ikke, hvis der ikke registreres et ansigt.

### 3 Vælg det ansigt, der skal fokuseres på.

- Du kan flytte ansigtsrammen [L+Sporing] til et andet ansigt, som kameraet har registreret, ved at trykke på knappen [L+Sporing].
- Når du har rullet gennem alle registrerede ansigter, vises [Vælg ansigt: Fra] efterfulgt af skærmbilledet for den valgte AF-metode.

### 4 Optag.

- Tryk udløserknappen halvt ned. [L+Sporing] skifter til [L+Sporing] (grøn), når kameraet har fokuseret.
- Tryk udløserknappen helt ned for at optage.



- Når [Face ID] er indstillet til [Til], vises kun navnet på den registrerede person, der er valgt som hovedmotiv – selv hvis andre registrerede personer genkendes. Deres navne gemmes dog i stillbilleder (48).

## Valg af de motiver, der skal fokuseres på (Touch AF)

► Stillbilleder ► Film

Du kan fokusere på en persons ansigt eller på et andet motiv og derefter tage billedet.



### 1 Indstil AF-metoden [L+Sporing] (89).

### 2 Vælg en persons ansigt eller et andet motiv, der skal fokuseres på.

- Tryk på motivet eller personen på skærmen.
- Kameraet bipper, og [L+Sporing] vises, når motivet er registreret. Kameraet fortsætter med at fokusere, selvom motivet bevæger sig.
- Tryk på [L+Sporing] for at annullere Touch AF.



### 3 Optag.

- Tryk udløserknappen halvt ned. [L+Sporing] skifter til [L+Sporing] (grøn), når kameraet har fokuseret.
- Tryk udløserknappen helt ned for at optage.

Før brug

Grundlæggende vejledning

Avanceret vejledning

Grundlæggende oplysninger om kameraet

Auto-tilstand/  
Hybrid Auto-tilstand

Andre optagelsestilstande

Tilstanden P

Tilstanden Tv, Av, M, C1 og C2

Afspilningstilstand

Wi-Fi-funktioner

Menuen Indstilling

Tilbehør

Appendiks

Indeks







- Hvis du foretrækker, at kameraet ikke optager, når du trykker på skærmen, skal du sørge for, at [Touch Shutter] er deaktiveret. Tryk på knappen [MENU], vælg [Touch Shutter] på fanen [2], og vælg derefter [Fra] (31).
- Sporing er måske ikke mulig, hvis motiverne er for små eller bevæger sig for hurtigt, eller hvis der er utilstrækkelig kontrast mellem motiverne og baggrunden.
- Selvom du optager i tilstanden [V] (86), vender kameraet tilbage til tilstanden [A], hvis du trykker på skærmen for at angive fokus.
- Hvis [Face ID] er indstillet til [Til], vises navnene ikke, når registrerede personer genkendes, men de gemmes i stillbillederne (48). Der vises dog et navn, hvis det motiv, som kameraet fokuserer på, er identisk med en person, som er genkendt ved hjælp af Face ID.

## Optagelse med AF-lås

► Stillbilleder ► Film

Fokus kan låses. Efter låsning af fokus ændres fokuseringspositionen ikke, heller ikke når du fjerner fingeren fra udløserknappen.

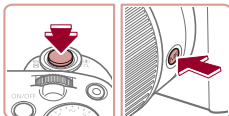

### 1 Lås fokus.

- Hold udløserknappen trykket halvt ned, og tryk på knappen [MF].
- Fokus er nu låst, og [MF] og MF-indikatoren vises.
- Hold udløserknappen halvt nede, og tryk på knappen [MF] igen for at låse fokus op.

### 2 Komponer billedet, og tag billedet.



- Kan ikke bruges sammen med Touch Shutter (46).



- Når [AF-metode] er indstillet til [Enkelt punkt AF], kan du låse fokus under filmoptagelse ved at trykke på skærmen. Tryk på [ ] for at låse fokus op.

## Flash

### Ændring af flashmetode

► Stillbilleder ► Film

Du kan ændre flashmetoden, så den passer til det motiv, der skal optages. Se "Flashens rækkevidde" (213) for at få detaljer om flashens rækkevidde.

#### 1 Abn flashen.

- Flyt kontakten [ ].

#### 2 Konfigurer indstillingen.

- Tryk på knappen [ ], vælg en flashmetode (tryk på knapperne [ ] [ ]), eller drej [ ]-vælgeren, og tryk derefter på knappen [ ].
- Den indstilling, du har konfigureret, vises nu.

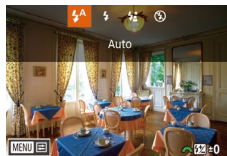

- Du kan ikke få adgang til indstillingsskærmen ved at trykke på knappen [ ], hvis flashen er nede. Flyt kontakten [ ] for at åbne flashen, og konfigurer derefter indstillingen.
- Der kan forekomme fortoning, hvis flashen udløses.

### Auto

Udløses automatisk i svag belysning.

### Til

Udløses for hvert billede.

Før brug

Grundlæggende vejledning

Avanceret vejledning

Grundlæggende oplysninger om kameraet

Auto-tilstand/  
Hybrid Auto-tilstand

Andre optagelsestilstande

Tilstanden P

Tilstanden Tv, Av, M, C1 og C2

Afspilningstilstand

Wi-Fi-funktioner

Menuen Indstilling

Tilbehør

Appendiks

Indeks



## Langsom synkronisering

Udløses for at belyse hovedmotivet (f.eks. personer), når der tages billeder ved lav lukkertid, for at oplyse baggrunden uden for flashens rækkevidde.



- I tilstanden [A] skal du montere kameraet på et stativ eller tage andre forholdsregler for at holde det i ro og forhindre kamerarystelser. Du bør desuden indstille [IS-indstilling] til [Fra] ved optagelse med stativ eller andre foranstaltninger til at holde kameraet i ro (56).
- I tilstanden [A] skal du, selv efter flashen er udløst, sørge for, at hovedmotivet ikke bevæger sig, før lukkerlyden stopper.

## Fra

Til fotografering uden flash.



- Hvis der vises et blinkende [F]-ikon, når du trykker udløserknappen halvt ned i tilstande, hvor kameraet rystes på grund af svag belysning, skal du montere kameraet på et stativ eller tage andre forholdsregler for at holde det stille.



- Du kan også foretage justeringen ved at trykke på knappen [▶], trykke på den ønskede indstilling og derefter trykke på den igen.

## Justering af flaskeksponeringskompensation

► **Stillbilleder** ► Film

Ligesom med almindelig eksponeringskompensation (79) kan du justere flaskeksponeringen fra -2 til +2 i intervaller på 1/3 trin.

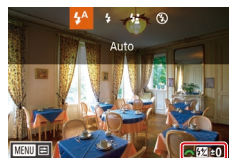

- Løft flashen, tryk på knappen [▶], og drej straks efter [◀]-vælgeren for at vælge kompenseringsniveauet. Tryk derefter på knappen [F].
- Det valgte korrektionsniveau vises nu.



- Hvis der er risiko for overeksponering, justerer kameraet automatisk lukkertiden eller blænden for flashbilleder for at undgå udvisket højlys og for at optage ved optimal eksponering. Du kan imidlertid deaktivere automatisk justering af lukkertiden og blænde-værdien ved at åbne MENU (31) og vælge fanen [5] ► [Flashkontrol] ► [Safety FE] ► [Fra].
- Du kan også konfigurere flaskeksponeringskompensationen ved at åbne MENU (31) og vælge fanen [5] ► [Flashkontrol] ► [Flasheks. komp.].
- Du kan også åbne skærmen [Indbygget flashfunk.indst.] (30) på følgende måde (medmindre der er monteret en ekstern flash (ekstraudstyr)).
  - Tryk på knappen [▶], og hold den nede i mindst ét sekund.
  - Når flashen er åben, skal du trykke på knappen [▶] og straks efter trykke på knappen [MENU].



- Du kan også få adgang til skærmen [Indbyggede flashindst.] (31) ved at trykke på knappen [▶] og trykke på [MENU].

Før brug

Grundlæggende vejledning

Avanceret vejledning

Grundlæggende oplysninger om kameraet

Auto-tilstand/  
Hybrid Auto-tilstand

Andre optagelsestilstande

Tilstanden P

Tilstanden Tv, Av, M, C1 og C2

Afspilningstilstand

Wi-Fi-funktioner

Menuen Indstilling

Tilbehør

Appendiks

Indeks



## Optagelse med FE-lås

► Stillbillede ► Film

Ligesom med AE-lås (93) kan du låse eksponeringen til optagelser med flash.

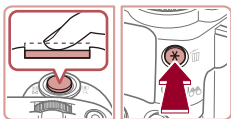

### 1 Åbn flashen, og indstil den til [F] (93).

### 2 Lås flasheksponeringen.

- Ret kameraet mod motivet for at optage med eksponeringen låst. Hold udløserknappen trykket halvt ned, og tryk på knappen [X].
- Flashen udløses, og når [X] vises, gemmes flashoutputniveauet.
- Slip udløserknappen, og tryk på knappen [X] igen for at låse FE op. I så fald vises [X] ikke længere.

### 3 Komponer billedet, og tag billedet.

- Efter ét billede låses FE op, og [X] vises ikke længere.



• FE: Flasheksponering

## Ændring af flashens udløsnings tidspunkt

► Stillbillede ► Film

Du kan ændre flashens og lukkerens udløsnings tidspunkt på følgende måde:

### 1 Åbn indstillingsskærmen.

- Tryk på knappen [MENU], vælg [Flashkontrol] på fanen [5], og tryk derefter på knappen [9] (31).

### 2 Konfigurer indstillingen.

- Vælg [Lukkersynk.], og vælg derefter den ønskede indstilling (31).

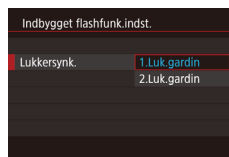

1.Luk.gardin	Flashen udløses straks efter, at lukkeren åbnes.
2.Luk.gardin	Flashen udløses straks før, at lukkeren lukkes.

Før brug

Grundlæggende vejledning

Avanceret vejledning

Grundlæggende oplysninger om kameraet

Auto-tilstand/  
Hybrid Auto-tilstand

Andre optagelsestilstande

Tilstanden P

Tilstanden Tv, Av, M, C1 og C2

Afspilningstilstand

Wi-Fi-funktioner

Menuen Indstilling

Tilbehør

Appendiks

Indeks



## Andre indstillinger

### Ændring af billedkvaliteten

► **Stillebilleder** ► Film

Vælg mellem otte kombinationer af størrelse (opløsning) og komprimering (billedkvalitet). Angiv også, om billeder skal tages i RAW-format (196). Se "Antal billeder pr. hukommelseskort" (212) for at få retningslinjer for, hvor mange af hver type billede der kan være på et hukommelseskort.



- Udfør trinnene i "Ændring af billedkvaliteten" (53) for at justere indstillingerne.



- [S/L] og [L/L] angiver forskellige niveauer af billedkvalitet afhængigt af komprimeringsgraden. Ved samme størrelse (opløsning), giver [S/L] bedre billedkvalitet. [L/L]-billeder har lidt lavere billedkvalitet, men der kan være flere af dem på et hukommelseskort.

## Optagelse i RAW-format

Kameraet kan tage billeder i JPEG- og RAW-format.

JPEG-billeder	Behandles i kameraet for at opnå den bedste billedkvalitet og komprimeres for at reducere filstørrelsen. Komprimeringen er dog uigenkaldelig, og billeder kan ikke føres tilbage til deres oprindelige, ubehandlede tilstand. Billedbehandling kan også medføre tab af billedkvalitet.
RAW-billeder	"Rå" (ubehandlede) data, der gemmes stort set uden forringelse af billedkvalitet fra kameraets billedbehandling. Disse data kan i denne tilstand ikke vises på en computer eller printes. Billeddataene skal først konverteres til en JPEG- eller TIFF-fil med softwaren (Digital Photo Professional, 178). Billeder kan justeres med minimal forringelse af billedkvaliteten.



- Tryk på knappen [Q], og vælg derefter [L/L] i menuen (30).
- Vælg indstillingen [RAW] for kun at tage billeder i RAW-format.
- Hvis du vil tage billeder i både JPEG- og RAW-format samtidig, skal du vælge JPEG-billedkvaliteten og trykke på knappen [DISP]. Der vises en [✓]-markering ud for [RAW]. Du kan annullere denne indstilling ved at udføre de samme trin og fjerne [✓]-markeringen ud for [RAW].



- Når du overfører RAW-billeder (eller RAW- og JPEG-billeder, som blev optaget sammen) til en computer, skal du altid bruge den særlige software (178).
- Digital zoom (41) er ikke tilgængelig, når der tages billeder i RAW-format. Desuden kan hverken støjreduktionsniveau (81), dynamisk områdekorrektion (82), skyggekorrektur (83) og My Colors (85) konfigureres.

Før brug

Grundlæggende vejledning

Avanceret vejledning

Grundlæggende oplysninger om kameraet

Auto-tilstand/  
Hybrid Auto-tilstand

Andre optagelsestilstande

Tilstanden P

Tilstanden Tv, Av, M, C1 og C2

Afspilningstilstand

Wi-Fi-funktioner

Menuen Indstilling

Tilbehør

Appendiks

Indeks





- Du kan finde flere oplysninger om forholdet mellem opløsning og antallet af billeder, der kan være på et kort, i "Antal billeder pr. hukommelseskort" (212).
- JPEG-billeder har filtypen .JPG, og RAW-billeder har filtypen .CR2.

## Med menuen

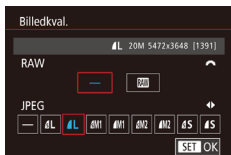

- Tryk på knappen [MENU], vælg [Billedkval.] på fanen [1], og tryk derefter på knappen [31].
- Hvis du vil tage billeder i RAW-format samtidig, skal du dreje [vælgeren] og vælge [RAW] under [RAW]. Bemærk, at der kun tages JPEG-billeder, når [-] er valgt.
- Tryk på knapperne [◀][▶], eller drej [vælgeren] for at vælge [JPEG], og vælg derefter billedstørrelse og -kvalitet. Bemærk, at der kun tages RAW-billeder, når [-] er valgt.
- Når du er færdig, skal du trykke på knappen [31] for at vende tilbage til menuskærm-billedet.



- [RAW] og [JPEG] kan ikke begge indstilles til [-].

## Ændring af indstillinger for IS-indstilling

► Stillebilleder ► Film

Billedstabilisering er kun aktiv i optagelsesøjeblikket.

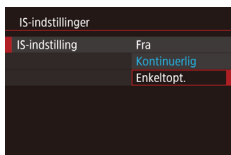

- Udfør trinnene i "Deaktivering af billedstabilisering" (56) for at vælge [Enkeltopt.].

Før brug

Grundlæggende vejledning

Avanceret vejledning

Grundlæggende oplysninger om kameraet

Auto-tilstand/  
Hybrid Auto-tilstand

Andre optagelsestilstande

Tilstanden P

Tilstanden Tv, Av, M, C1 og C2

Afspilningstilstand

Wi-Fi-funktioner

Menuen Indstilling

Tilbehør

Appendiks

Indeks



# Tilstanden Tv, Av, M, C1 og C2

Optag smartere, mere avancerede billeder, og brugerdefiner kameraet til optagelsesformen

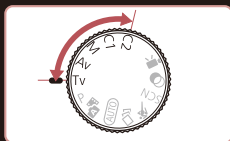

- Instruktionerne i dette kapitel gælder for kameraet, når det er indstillet til den respektive tilstand.

## Bestemte lukkertider (tilstanden [Tv])

► Stillbilleder ► Film

Indstil den ønskede lukkertid på følgende måde, før du starter. Kameraet justerer automatisk blænden, så den passer til lukkertiden. Du finder oplysninger om de mulige lukkertider i "Lukkertid" (📖214).

### 1 Skift til tilstanden [Tv].

- Sæt programvælgeren på [Tv].

### 2 Indstil lukkertiden.

- Drej [☀️]-vælgeren for at indstille lukkertiden.



Lukkerhastighed (sek.)	Tilgængelig ISO-følsomhed (📖80)
30 – 1.3	[AUTO], [125]-[3200]
1 – 1/2000	[AUTO], [125]-[12800]



- Under optagelsesbetingelser, der kræver langsommere lukkertider, kan der gå et stykke tid, før du kan tage et billede igen, fordi kameraet behandler billederne for at reducere støj.
- Ved optagelse ved lave lukkertider på et stativ skal du indstille [IS-indstilling] til [Fra] (📖56).
- Den hastighed, du angiver, kan blive sænket automatisk efter behov, hvis flashen udløses.
- Visning af blænden med orange, når du trykker udløserknappen halvt ned, angiver, at der ikke er opnået optimal eksponering. Justér lukkertiden, indtil blænden vises med hvidt, eller brug sikkerhedsskift (📖99).



- [Tv]: Tidsværdi

Før brug

Grundlæggende vejledning

Avanceret vejledning

Grundlæggende oplysninger om kameraet

Auto-tilstand/  
Hybrid Auto-tilstand

Andre optagelsestilstande

Tilstanden P

Tilstanden Tv, Av, M, C1 og C2

Afspilningstilstand

Wi-Fi-funktioner

Menuen Indstilling

Tilbehør

Appendiks

Indeks



## Bestemte blænder (tilstanden [Av])

► Stillbillede ► Film

Indstil den ønskede blænde på følgende måde, før du starter. Kameraet justerer automatisk lukkertiden, så den passer til blænden.

Du finder oplysninger om de mulige blænder i "Blænde" (📖214).

### 1 Skift til tilstanden [Av].

- Sæt programvælgeren på [Av].



### 2 Indstil blænden.

- Drej [☀️]-vælgeren for at indstille blænden.



- Visning af lukkerhastigheden med orange, når du trykker udløserknappen halvt ned, angiver, at der ikke er opnået optimal eksponering. Justér blænden, indtil lukkertiden vises med hvidt, eller brug sikkerhedsskift (se nedenfor).



- [Av]: Blænde (størrelsen af den åbning, som irissen skaber i objektivet)
- I tilstanden [Tv] og [Av] skal du trykke på knappen [MENU] og indstille [Sikkerhedsskift] på fanen [📷] til [Ti] (📖31) for at få kameraet til at justere lukkerhastighed og blænde automatisk, når der er eksponeringsproblemer, så du kan tage billeder med optimal eksponering. Sikkerhedsskift deaktiveret imidlertid, når flashen udløses.

## Bestemte lukkertider og blænder (tilstanden [M])

► Stillbillede ► Film

Benyt nedenstående fremgangsmåde, før du optager, til at indstille den ønskede lukkertid og blænde, så du opnår den ønskede eksponering. Du finder oplysninger om de mulige lukkertider og blænder i "Lukkertid" (📖214) og "Blænde" (📖214).

### 1 Skift til tilstanden [M].

- Sæt programvælgeren på [M].

### 2 Konfigurer indstillingen.

- Drej [☀️]-vælgeren for at indstille lukkertiden (1).
- Drej [🌀]-vælgeren for at indstille blænden (2).
- Tryk på knappen [▲] for at vælge justering af ISO-følsomhed (3), og drej [☀️]-vælgeren for at angive en værdi.
- Når ISO-følsomheden er fastsat, vises et eksponeringsniveaumærke (5) baseret på den angivne værdi på indikatoren for eksponeringsværdi, så du kan sammenligne den med standardeksponeringsniveauet (4). Eksponeringsniveaumærket vises som [◀] eller [▶], hvis forskellen ift. standardeksponeringsniveauet overstiger 3 stop.
- ISO-følsomheden bestemmes, og skærmens lysstyrke skifter, når du trykker udløserknappen halvt ned efter at have indstillet ISO-følsomheden til [AUTO]. Hvis der ikke kan opnås standardeksponering med den angivne lukkerhastighed og blænde, vises ISO-følsomheden med orange.

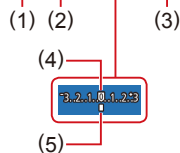

Før brug

Grundlæggende vejledning

Avanceret vejledning

Grundlæggende oplysninger om kameraet

Auto-tilstand/  
Hybrid Auto-tilstand

Andre optagelsestilstande

Tilstanden P

Tilstanden Tv, Av, M, C1 og C2

Afspilningstilstand

Wi-Fi-funktioner

Menuen Indstilling

Tilbehør

Appendiks

Indeks



Lukkerhastighed (sek.)	Tilgængelig ISO-følsomhed (📖80)
[BULB], 30 – 1.3	[AUTO], [125]-[3200]
1 – 1/2000	[AUTO], [125]-[12800]



- Når du har indstillet lukkertiden og blænden, kan eksponeringsniveauet ændres, hvis du justerer zoom eller redigerer billedets komposition.
- Skærmens lysstyrke kan ændre sig afhængigt af den angivne lukkertid og blænde. Skærmens lysstyrke ændres dog ikke, når flashen er oppe, og tilstanden er indstillet til [📷].



- **[M]**: Manuel
- Beregningen af optimal eksponering er baseret på den angivne målemetode (📖79).
- Følgende handlinger er tilgængelige, når ISO-følsomheden er indstillet til [AUTO].
  - Juster eksponeringen ved at dreje eksponeringskompensationsvælgeren.
  - Tryk på knappen [**X**] for at låse ISO-følsomheden. Skærmens lysstyrke ændres tilsvarende.

## Optagelse med lang eksponeringstid (Bulb)

Med bulb-eksponeringer eksponeres billederne, så længe du holder udløserknappen nede.

### 1 Angiv bulb-eksponering.

- Indstil lukkerhastigheden til [BULB] ved at udføre trin 1-3 i "Bestemte lukkertider og blænder (tilstanden [M])" (📖99).

### 2 Optag.

- Billederne eksponeres, så længe du holder udløserknappen helt nede. Den forløbne eksponeringstid vises under eksponeringen.



- Monter kameraet på et stativ, eller tag andre forholdsregler for at holde det i ro og forhindre kamerarystelser. I dette tilfælde skal du også deaktivere billedstabilisering (📖56).



- Du kan undgå kamerarystelser, der ellers kan opstå, når du trykker direkte på udløserknappen, ved at fjernoptage (📖156) eller bruge en fjernudløser (sælges særskilt) (📖172).



- Når [Touch Shutter] er indstillet til [Til], starter du optagelsen ved at trykke én gang på skærmen og stopper den ved at trykke igen. Sørg for ikke at bevæge kameraet, når du trykker på skærmen.

Før brug

Grundlæggende vejledning

Avanceret vejledning

Grundlæggende oplysninger om kameraet

Auto-tilstand/  
Hybrid Auto-tilstand

Andre optagelsestilstande

Tilstanden P

Tilstanden Tv, Av, M, C1 og C2

Afspilningstilstand

Wi-Fi-funktioner

Menuen Indstilling

Tilbehør

Appendiks

Indeks





## Justering af Flashoutput

► Stillbilleder ► Film

Du kan vælge mellem tre flashoutput i tilstanden [Tv][Av][M].

### 1 Indstil flashmetoden.

- Tryk på knappen [MENU], vælg [Flashkontrol] på fanen [5], og tryk derefter på knappen [5] (31).
- Tryk på knapperne [▲][▼] for at vælge [Flashmetode], og tryk derefter på knappen [5].
- Tryk på knapperne [▲][▼] for at vælge [Manuel], og tryk derefter på knappen [5].

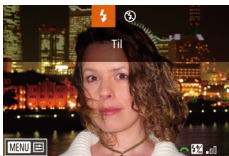

### 2 Konfigurer indstillingen.

- Løft flashen, tryk på knappen [▶], og drej straks efter [☀]-vælgeren for at vælge flashniveauet. Tryk derefter på knappen [5].
- Flashoutput vises, når indstillingen er foretaget.  
[5]: Minimum, [5]: Medium, [5]: Maksimum



- Du kan også indstille flashniveauet ved at åbne MENU (31) og vælge fanen [5] ► [Flashkontrol] ► [Flashoutput].
- Du kan også åbne skærmen [Flashkontrol] (31) på følgende måde.
  - Tryk på knappen [▶], og hold den nede i mindst ét sekund.
  - Når flashen er åben, skal du trykke på knappen [▶] og straks efter trykke på knappen [MENU].



- Du kan også få adgang til MENU-skærbilledet [Flashkontrol] (31) ved at løfte flashen og trykke på knappen [▶] og derefter trykke på [MENU].

## Optagelse af film ved bestemte lukkertider og blænder

► Stillbilleder ► Film

Angiv din foretrukne lukkerhastighed, blænde og ISO-følsomhed. Hvis du ønsker oplysninger om tilgængelige lukkerhastigheder, blænder og ISO-følsomheder, kan du se "Lukkerhastighed" (214), "Blænde" (214) og "Ændring af ISO-følsomheden" (80).

### 1 Skift til tilstanden [P].

- Sæt programvælgeren på [P].
- Tryk på knappen [5], vælg [P] i menuen, og vælg derefter [P] (30).



### 2 Konfigurer indstillingerne.

- Tryk på knappen [▲] for at vælge at konfigurere lukkertid eller ISO-følsomhed, og drej derefter [☀]-vælgeren for at indstille en værdi.
- Drej [☀]-vælgeren for at indstille blænden.

### 3 Optag.

- Tryk på filmknappen.
- Under optagelse kan du skifte den indstilling, der skal konfigureres, ved at trykke flere gange på knappen [▼] og justere værdien ved at dreje [O]-ringen.



- Nogle lukkerhastigheder kan forårsage flimren på skærmen ved optagelse under fluorescerende lys eller LED-lys. Dette kan blive optaget.

Før brug

Grundlæggende vejledning

Avanceret vejledning

Grundlæggende oplysninger om kameraet

Auto-tilstand/  
Hybrid Auto-tilstand

Andre optagelsestilstande

Tilstanden P

Tilstanden Tv, Av, M, C1 og C2

Afspilningstilstand

Wi-Fi-funktioner

Menuen Indstilling

Tilbehør

Appendiks

Indeks





- I tilstanden [AUTO] kan du også justere eksponeringen, før du optager, ved at dreje eksponeringskompensationsvælgeren.
- Når ISO-følsomheden er fastsat, vises et eksponeringsniveaumærke baseret på den angivne værdi på indikatoren for eksponeringsværdi, så du kan sammenligne den med standardeksponeringsniveauet. Eksponeringsniveaumærket vises som [◀] eller [▶], hvis forskellen ift. standardeksponeringsniveauet overstiger 3 stop.
- Du kan kontrollere ISO-følsomheden i tilstanden [AUTO] ved at trykke udløserknappen halvt ned. Hvis der ikke kan opnås standardeksponering med den angivne lukkerhastighed og blænde, vises ISO-følsomheden med orange.



- Ved at trykke på [◀][▶] kan du også justere valgte indstillingspunkter ved at trykke nederst på skærmen.
- Fokus kan justeres under optagelse ved at trykke på [AF] og dreje [O]-ringen, mens [MF] vises.

## Tilpasning af kontrolelementer og skærm

### Tilpasning af viste oplysninger

Tilpas, hvilken skærm der vises, når du trykke på knappen [DISP] på optagelsesskærmen. Du kan også tilpasse, hvilke oplysninger der vises.

#### 1 Åbn indstillings-skærmen.

- Vælg fanen [CAM1] ▶ [Visning af optageinfo] ▶ [Skift visning], og tryk derefter på knappen [INFO] (31).

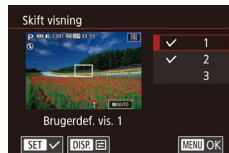

#### 2 Konfigurer indstillingen.

- Tryk på knapperne [▲][▼], eller drej [DISP]-vælgeren, for at vælge en skærm, du ikke vil have vist, og tryk derefter på knappen [INFO] for at fjerne [✓]-markeringen. Hvis du trykker på knappen [INFO] igen, tilføjes [✓]-markeringen, hvilket angiver, at den er valgt til visning.
- Tryk på knappen [MENU] for at vende tilbage til menuskærmen.



- Til venstre kan du se et eksempel på visning med de indstillinger, der blev valgt i trin 2.
- Der skal vælges mindst én indstilling.

Før brug

Grundlæggende vejledning

Avanceret vejledning

Grundlæggende oplysninger om kameraet

Auto-tilstand/  
Hybrid Auto-tilstand

Andre optagelsestilstande

Tilstanden P

Tilstanden Tv, Av, M, C1 og C2

Afspilningstilstand

Wi-Fi-funktioner

Menuen Indstilling

Tilbehør

Appendiks

Indeks



## Tilpasning af informationsvisning

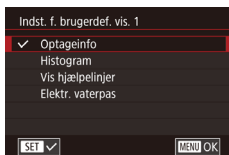

- Udfør trin 1-2 i "Tilpasning af viste oplysninger" (📖 102) for at vælge [Brugerdef. vis. 1] eller [Brugerdef. vis. 2], og tryk derefter på knappen [DISP].
- Tryk på knapperne [▲][▼], eller drej [🌀]-vælgeren for at vælge oplysninger, der skal vises, og tryk derefter på knappen [⊕] for at tilføje en [✓]-markering.
- Tryk på knappen [MENU], og vend tilbage til skærmen [Skift visning] for at se et eksempel.



- Hvis du vil have et mindre hjælpelinjemønster, kan du åbne fanen [📷1] ▶ [Visning af optageinfo] ▶ [Vis hjælpelinjer].
- I filtilstand kan du også vælge hjælpelinjeindstillingerne [2.35:1], [1.85:1], [1.75:1], [1.66:1] og [4:3]. Disse indstillinger er dog ikke tilgængelige, når filmkvaliteten er [📺GA 29.97P].

## Tildeling af funktioner til kontrolelementer

▶ **Stilbilleder** ▶ **Film**

Tildel [O]-ringens, [🌀]-vælgerens eller [🌀]-vælgerens funktioner, eller tildel almindelige funktioner til knappen [S], knappen [□], filmknappen eller knappen [MF].



### 1 Åbn indstillingsskærmen.

- Tryk på knappen [MENU], vælg [Funktionstildeling] på fanen [📷2], og tryk derefter på knappen [⊕] (📖 31).

### 2 Konfigurer indstillingen.

- Tryk på knapperne [▲][▼][◀][▶], eller drej [🌀][🌀]-vælgerne, for at vælge den vælger eller knap, der skal tildeles, og tryk derefter på knappen [⊕].
- Når du tildeler [O]-ringen, [🌀]-vælgeren eller [🌀]-vælgeren, skal du trykke på knapperne [▲][▼] eller dreje [🌀]-vælgeren for at vælge optagelsestilstanden eller kameraets kontrolelement, trykke på knapperne [◀][▶] for at vælge optagelsestilstanden eller funktionen og derefter trykke på knappen [MENU].
- Når du tildeler knappen [S], [□], [📺] eller [MF], skal du trykke på knappen [⊕], vælge funktionen på den viste skærm (ved at trykke på knapperne [▲][▼][◀][▶] eller dreje [🌀][🌀]-vælgerne), og derefter trykke på knappen [⊕].

Før brug

Grundlæggende vejledning

Avanceret vejledning

Grundlæggende oplysninger om kameraet

Auto-tilstand/  
Hybrid Auto-tilstand

Andre optagelsestilstande

Tilstanden P

Tilstanden Tv, Av, M, C1 og C2

Afspilningstilstand

Wi-Fi-funktioner

Menuen Indstilling

Tilbehør

Appendiks

Indeks



[O]-ringen, [☀️]-vælgeren eller [🌑]-vælgeren	Ved at tildele [M], i tilstanden [M], kan du indstille lukkerhastigheden med [☀️]-vælgeren og blænden med [🌑]-vælgeren.
Knappen [S]	Tryk på knappen for at aktivere den tildelte funktion.
Knappen [C]	
Filmknap	
Knappen [MF]	



- Du kan gendanne standardfunktionerne for knappen [S], knappen [C], filmknappen og knappen [MF] ved at vælge [S], [C], [P] og [MF].
- Ikoner, der er mærket med [X], angiver, at funktionen ikke er tilgængelig i den aktuelle optagelsestilstand eller under de aktuelle funktionsbetingelser.
- Med [Z] kan du flytte og ændre størrelsen af AF-området ved at trykke på den tildelte knap i tilstanden [Enkelt punkt AF] (89, 89).
- Med [WB] eller [WB] registrerer hvert tryk på den tildelte knap hvidbalancedataene (84), og hvidbalanceindstillingerne ændres til [WB] eller [WB].
- Med [AF] justeres og låses fokus for hvert tryk på den knap, som den er tildelt til, og [AF] vises på skærmen.
- Med [AF] deaktiveres skærmmvisning, når du trykker på den knap, som den er tildelt til. Benyt en af nedenstående fremgangsmåder for at gendanne visningen.
  - Tryk på en vilkårlig anden knap end knappen ON/OFF.
  - Hold kameraet i en anden retning.
  - Løft eller sænk flashen.
  - Åbn skærmen, eller drej den fremad, eller luk skærmen, hvis den allerede er åben og vender fremad.
- Du kan stadig optage film i tilstanden [S], [P], [P] eller [P], selvom du tildelel en funktion til filmknappen.



- Du kan også konfigurere indstillinger ved at trykke på en ønsket indstilling og trykke på den igen [MENU].

## Lagring af optagelsesindstillinger

► Stillbillede ► Film

Gem almindeligt anvendte optagelsestilstande og de konfigurerede funktionsindstillinger, så du kan bruge dem senere. Du kan få adgang til gemte indstillinger senere ved blot at dreje programvælgeren hen på [C1] eller [C2]. Selv indstillinger, der normalt slettes, når du skifter optagelsestilstand eller slukker kameraet (f.eks. selvdøserindstillinger), kan bevares på denne måde.

### Indstillinger, der kan gemmes

- Optagelsestilstande ([P], [Tv], [Av] og [M])
- Punkter, der er indstillet i tilstandene [P], [Tv], [Av] og [M] (79-99)
- Menuindstillinger for optagelse
- Zoompositioner
- Manuelle fokuspositioner (86)
- Indstillinger i Min menu (105)

**1 Skift til en optagelsestilstand med de indstillinger, du vil gemme, og foretag de ønskede ændringer af indstillingerne.**

**2 Konfigurer indstillingen.**

- Tryk på knappen [MENU], vælg [Gem indstil.] på fanen [C2], og tryk derefter på knappen [C].

**3 Gem indstillingerne.**

- Tryk på knapperne [▲][▼], eller drej [🌑]-vælgeren for at vælge destinationen, og tryk derefter på knappen [C].

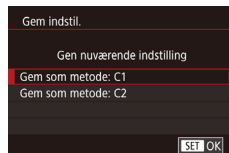

Før brug

Grundlæggende vejledning

Avanceret vejledning

Grundlæggende oplysninger om kameraet

Auto-tilstand/  
Hybrid Auto-tilstand

Andre optagelsestilstande

Tilstanden P

Tilstanden Tv, Av, M, C1 og C2

Afspilningstilstand

Wi-Fi-funktioner

Menuen Indstilling

Tilbehør

Appendiks

Indeks





- Du kan redigere gemte indstillinger (undtagen deres optagelsestilstand) ved at vælge [C1] eller [C2], ændre indstillingerne og derefter gentage trin 2-3. Disse indstillinger afspejles ikke i andre optagelsestilstande.



- Hvis du vil slette oplysninger, du har gemt i [C1] eller [C2], og gendanne standardværdierne, skal du dreje programvælgeren hen på [C1] eller [C2] og vælge [Nulstil alt] (165).

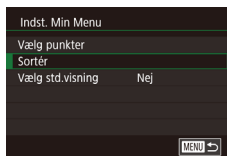

- Du kan annullere lagringen ved at trykke på knappen [OK]. [✓] vises ikke længere.
- Tryk på knappen [MENU].

### 3 Flyt eventuelt om på menupunkterne.

- Tryk på knapperne [▲][▼], eller drej [OK]-vælgeren for at vælge [Sortér], og tryk derefter på knappen [OK].
- Vælg et menupunkt, du vil flytte (tryk enten på knapperne [▲][▼], eller drej [OK]-vælgeren), og tryk derefter på knappen [OK].
- Tryk på knapperne [▲][▼], eller drej [OK]-vælgeren for at ændre rækkefølgen, og tryk derefter på knappen [OK].
- Tryk på knappen [MENU].



- Nedtonede punkter i trin 2 kan også angives, men optagelsestilstanden bestemmer, om de er tilgængelige.



- Hvis du vil have umiddelbar adgang til Min menu ved at trykke på knappen [MENU] i optagelsestilstand, skal du indstille [Vælg std.visning] til [Ja].



- På skærbilledet [Vælg punkter] til lagring og sletning af punkter kan du også trykke på punkter for at vælge dem.
- På skærbilledet [Sortér] kan du også trække punkter for at ændre visningsrækkefølgen.

Før brug

Grundlæggende vejledning

Avanceret vejledning

Grundlæggende oplysninger om kameraet

Auto-tilstand/  
Hybrid Auto-tilstand

Andre optagelsestilstande

Tilstanden P

Tilstanden Tv, Av, M, C1 og C2

Afspilningstilstand

Wi-Fi-funktioner

Menuen Indstilling

Tilbehør

Appendiks

Indeks

## Lagring af optagelsesmenupunkter, du ofte bruger (Min menu)

► Stillbilleder ► Film

Du kan gemme op til seks punkter på optagelsesmenuen, som du ofte bruger, på fanen [★1]. Når du brugerdefinerer fanen [★1], kan du hurtigt få adgang til disse punkter fra det samme skærbillede.

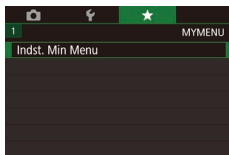

### 1 Åbn indstillingsskærmen.

- Tryk på knappen [MENU], vælg [Indst. Min Menu] på fanen [★1], og tryk derefter på knappen [OK] (31).

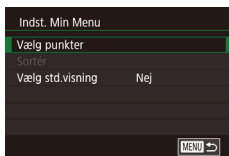

### 2 Konfigurer indstillingen.

- Tryk på knapperne [▲][▼], eller drej [OK]-vælgeren for at vælge [Vælg punkter], og tryk derefter på knappen [OK].
- Tryk på knapperne [▲][▼], eller drej [OK]-vælgeren for at vælge et menupunkt, der skal gemmes (maks. seks punkter), og tryk derefter på knappen [OK] for at gemme det.
- [✓] vises.



# Afspilningstilstand

Hav det sjovt med at gennemgå dine billeder, og gennemse eller redigér dem på mange måder

- Tryk på knappen [▶] for at aktivere afspilningstilstand og gøre kameraet klar til disse funktioner.



- Det er muligvis ikke muligt at vise eller redigere billeder, der er blevet omdøbt eller allerede er blevet redigeret på en computer, eller billeder, der er taget med et andet kamera.

## Visning

► Stillbilleder ► Film

Efter optagelse af billeder eller film kan du få dem vist på skærmen på følgende måde.

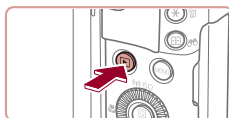

### 1 Skift til afspilningstilstand.

- Tryk på knappen [▶].
- Det sidste billede vises.

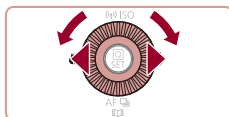

### 2 Vælg billeder.

- Du kan få vist det forrige billede ved at trykke på knappen [◀] eller dreje [●]-vælgeren mod uret. Du kan få vist det næste billede ved at trykke på knappen [▶] eller dreje [●]-vælgeren med uret.
- Tryk på knapperne [◀][▶], og hold dem nede for hurtigt at gennemse billederne.
- Du kan få adgang til denne skærm (rullevisningstilstand) ved at dreje [●]-vælgeren hurtigt. I denne tilstand skal du dreje [●]-vælgeren for at gennemse billederne.
- Hvis du vil vende tilbage til visning af enkeltbilleder, skal du trykke på knappen [⏪].
- Hvis du vil gennemse billeder ud fra optagelsesdatoen, skal du trykke på knapperne [▲][▼] under rullevisningstilstand.

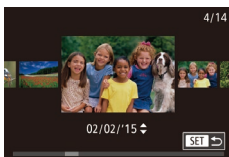

Før brug

Grundlæggende vejledning

Avanceret vejledning

Grundlæggende oplysninger om kameraet

Auto-tilstand/  
Hybrid Auto-tilstand

Andre optagelsestilstande

Tilstanden P

Tilstanden Tv, Av, M, C1 og C2

Afspilningstilstand

Wi-Fi-funktioner

Menuen Indstilling

Tilbehør

Appendiks

Indeks



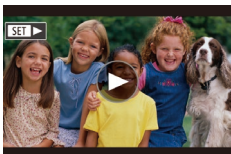

- Film kan kendes på ikonet [SET] ▶. Gå til trin 3 for at afspille film.



### 3 Afspil film.

- Tryk på knappen [⏮], tryk på knapperne [▲][▼] for at vælge [▶], og tryk derefter på knappen [⏭] igen.



### 4 Justér lydstyrken.

- Tryk på knapperne [▲][▼] for at justere lydstyrken.
- Hvis du vil justere lydstyrken, når lydstyrkeindikatoren (1) ikke længere vises, skal du trykke på knapperne [▲][▼].

(1)

### 5 Stop afspilningen midlertidigt.

- Hvis du vil stoppe afspilningen midlertidigt eller genoptage den, skal du trykke på knappen [⏮].
- Når filmen er færdig, vises der [SET] ▶.



- Tryk udløserknappen halvt ned for at skifte fra afspilningstilstand til optagelsestilstand.
- Du kan deaktivere rullevisning ved at vælge MENU (📖31) ▶ fanen [▶5] ▶ [Rullevisning] ▶ [Fra].
- Hvis du ønsker at få vist det nyeste billede, når du skifter til afspilningstilstand, skal du vælge MENU (📖31) ▶ fanen [▶5] ▶ [Fortsæt] ▶ [Sidste opt].
- Du kan ændre den overgang, der vises mellem billeder, ved at vælge MENU (📖31) og derefter vælge den ønskede effekt på fanen [▶5] ▶ [Overgangseffekt].

## Betjening af den berøringsfølsomme skærm

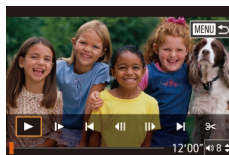
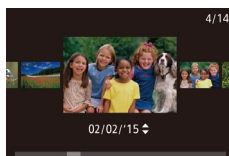

- Du kan få vist det næste billede ved at trække til venstre på tværs af skærmen og få vist det forrige billede ved at trække til højre.

- Du kan få adgang til rullevisning ved at trække hurtigt til venstre eller højre flere gange.
- Du kan også vælge billeder i rullevisning ved at trække til venstre eller højre.
- Hvis du trykker på billedet i midten, vender du tilbage til visning af enkeltbilleder.
- Træk op eller ned i rullevisning for at gennemse billeder, der er grupperet efter optagelsesdato.
- Tryk på [⏮] i trin 2 i "Visning" (📖106) for at starte filmafspilningen.
- Træk hurtigt op eller ned over skærmen under afspilning af film for at justere lydstyrken.
- Tryk på skærmen for at stoppe afspilningen. Skærmbilledet til venstre vises, og følgende handlinger er tilgængelige.
- Tryk på [🔊] for at få vist lydstyrkepanelet, og tryk derefter på [▲][▼] for at justere lydstyrken. Ved en lydstyrke på 0 vises [🔊].
- Tryk på rullepanelet, eller træk mod venstre eller højre for at skifte billede.
- Tryk på [▶] for at genoptage afspilningen.
- Tryk på [MENU↶] for at vende tilbage til skærmen i trin 2 i "Visning" (📖106).

Før brug

Grundlæggende vejledning

Avanceret vejledning

Grundlæggende oplysninger om kameraet

Auto-tilstand/  
Hybrid Auto-tilstand

Andre optagelsestilstande

Tilstanden P

Tilstanden Tv, Av, M, C1 og C2

Afspilningstilstand

Wi-Fi-funktioner

Menuen Indstilling

Tilbehør

Appendiks

Indeks







## Skift af visningstilstande

► Stillbilleder ► Film

Tryk på knappen [DISP] for at få vist andre oplysninger på skærmen eller skjule oplysningerne. Se "Afspilning (Detaljeret informationsvisning)" (194) for at få detaljer om de viste oplysninger.

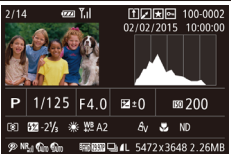
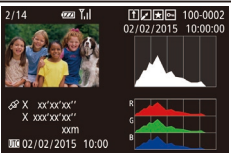
	Ingen informationsvisning
	Enkel informationsvisning
	Detaljeret informationsvisning
	RGB-histogram, GPS-informationsvisning



- Det er ikke muligt at skifte visningstilstand, mens kameraet er sluttet til andre enheder end printere via Wi-Fi.

## Advarsel om overbelysning (for billedhøjlys)

► Stillbilleder ► Film

I detaljeret informationsvisning (108) blinker udvaskede højlysområder på billedet på skærmen.

## Histogram

► Stillbilleder ► Film

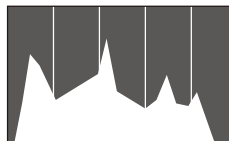

- Den graf, der vises i detaljeret informationsvisning (108), er et histogram, der viser fordelingen af lysstyrke på billedet. Den vandrette akse viser graden af lysstyrke, og den lodrette akse viser hvor meget af billedet, der er på hvert lysstyrkeniveau. Visning af histogrammet er en metode til at kontrollere eksponeringen.
- Du kan også få adgang til histogrammet under optagelse (102, 193).

## RGB-histogram, GPS-informationsvisning

► Stillbilleder ► Film

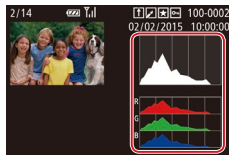

- RGB-histogrammet viser fordelingen af røde, grønne og blå nuancer på et billede. Den vandrette akse repræsenterer lysstyrken R, G eller B, og den lodrette akse viser, hvor meget af billedet der er på det pågældende lysstyrkeniveau. Visning af dette histogram gør det muligt at kontrollere billedets farveegenskaber.

Før brug

Grundlæggende vejledning

Avanceret vejledning

Grundlæggende oplysninger om kameraet

Auto-tilstand/  
Hybrid Auto-tilstand

Andre optagelsestilstande

Tilstanden P

Tilstanden Tv, Av, M, C1 og C2

Afspilningstilstand

Wi-Fi-funktioner

Menuen Indstilling

Tilbehør

Appendiks

Indeks





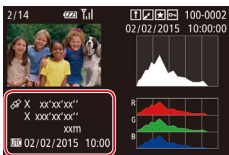

- Du kan bruge en smartphone, der er tilsluttet til et kamera via Wi-Fi, til at geotagge billeder på kameraet og tilføje oplysninger som breddegrad, længdegrad og højde (📖155). Du kan gennemse disse oplysninger i GPS-informationsvisning.
- Fra oven og ned vises oplysninger om breddegrad, længdegrad, højde og UTC (optagelsesdato og klokkeslæt).



- [---] vises i stedet for numeriske værdier for elementer, der ikke er tilgængelige på din smartphone, eller elementer, der ikke er registreret korrekt.



- UTC: Coordinated Universal Time, som stort set svarer til Greenwich Mean Time
- GPS-informationsvisning er ikke tilgængelig for billeder, der mangler disse oplysninger.



- Du kan også skifte mellem RGB-histogrammet (kun stillbilleder) og GPS-informationsvisning ved at trække den nederste halvdel af skærmen opad eller nedad i detaljeret informationsvisning.

## ■ Visning af korte film, der er oprettet under optagelse af stillbilleder (Filmresume)

▶ Stillbilleder ▶ Film

Med følgende fremgangsmåde kan du få vist filmresumeer, der er optaget automatisk i tilstanden [📷] (📖37), samtidig med stillbillederne på samme dag.

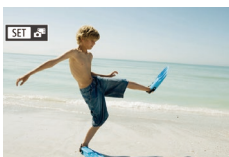

### 1 Vælg et billede.

- Vælg et stillbillede, der er markeret med [SET 📷], og tryk på knappen [🔍].



### 2 Afspil filmresumeet.

- Tryk på knappen [🔍], og vælg derefter [📷] i menuen (📖30).
- Den film, der blev optaget automatisk samtidig med stillbillederne samme dag, afspilles fra begyndelsen.



- Efter et øjeblik vises [SET 📷] ikke længere, når du bruger kameraet med informationsvisning deaktiveret (📖108).



- Du kan også afspille filmresumeer ved at trykke på [SET 📷] på skærmen i trin 1 og trykke på [SET Afspil 📷] på skærmen i trin 2.

## Visning ud fra dato

Filmresumeer kan vises ud fra dato.

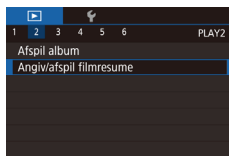

### 1 Vælg en film.

- Tryk på knappen [MENU], vælg [Angiv/afspil filmresume] på fanen [▶2], og vælg derefter en dato (📖31).

### 2 Afspil filmen.

- Tryk på knappen [🔍] for at starte afspilningen.

Før brug

Grundlæggende vejledning

Avanceret vejledning

Grundlæggende oplysninger om kameraet

Auto-tilstand/  
Hybrid Auto-tilstand

Andre optagelsestilstande

Tilstanden P

Tilstanden Tv, Av, M, C1 og C2

Afspilningstilstand

Wi-Fi-funktioner

Menuen Indstilling

Tilbehør

Appendiks

Indeks



## Kontrol af personer, der genkendes med Face ID

► **Stilbilleder** ► Film

Hvis du skifter til enkel informationsvisning på kameraet (📖 108), vises navnene på op til fem personer, der er registreret i Face ID (📖 48).



- Tryk flere gange på knappen [DISP], indtil enkel informationsvisning aktiveres, og tryk derefter på knapperne [◀][▶], eller drej [🌀]-vælgeren for at vælge et billede.
- Navnene vises på registrerede personer.



- Hvis du foretrækker ikke at få vist navne på billeder, der tages ved brug af Face ID, skal du vælge MENU (📖 31) ► fanen [📺] 3 ► [Id-oplysninger for ansigt] ► [Vis navn] ► [Fra].

## Gennemsyn og filtrering af billeder

### Navigation gennem billeder i en oversigt

► **Stilbilleder** ► Film

Du kan hurtigt finde de ønskede billeder ved at vise flere billeder ad gangen i en oversigt.

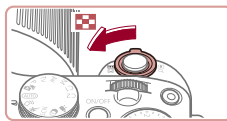

#### 1 Vis billeder i en oversigt.

- Flyt zoomknappen mod [📏] for at få vist billeder i en oversigt. Skub zoomknappen en gang til, hvis du vil øge antallet af viste billeder.
- Flyt zoomknappen mod [Q] for at få vist færre billeder. Der vises færre billeder, hver gang du skubber knappen.



#### 2 Vælg et billede.

- Drej [🌀]-vælgeren for at rulle gennem billederne.
- Tryk på knapperne [▲][▼][◀][▶] for at vælge et billede.
- Der vises en orange ramme rundt om det valgte billede.
- Tryk på knappen [📏] for at få vist det valgte billede i visning af enkeltbilleder.



- Hvis du vil deaktivere 3D-visningseffekten (vises, hvis du holder knapperne [▲][▼] nede eller drejer [🌀]-vælgeren hurtigt), skal du vælge MENU (📖 31) ► fanen [📺] 5 ► [Oversigtseffekt] ► [Fra].

Før brug

Grundlæggende vejledning

Avanceret vejledning

Grundlæggende oplysninger om kameraet

Auto-tilstand/  
Hybrid Auto-tilstand

Andre optagelsestilstande

Tilstanden P

Tilstanden Tv, Av, M, C1 og C2

Afspilningstilstand

Wi-Fi-funktioner

Menuen Indstilling

Tilbehør

Appendiks

Indeks



## Betjening af den berøringfølsomme skærm



- Saml fingrene for at skifte fra visning af enkeltbilleder til oversigtsvisning.
- Du kan få vist flere miniaturer pr. skærm ved at samle fingrene igen.
- Træk op eller ned på skærmen for at rulle igennem de viste billeder.
- Spred fingrene for at få vist færre miniaturer pr. skærm.
- Tryk på et billede for at vælge det, og tryk på det igen for at få det vist i visning af enkeltbilleder.



## Søgning efter billeder ud fra betingelser

► **Stilbilleder** ► **Film**

Du kan hurtigt finde billeder på et hukommelseskort fyldt med billeder ved at filtrere billedvisningen ud fra betingelser, du angiver. Du kan også beskytte (📖116) eller slette (📖118) disse billeder på én gang.

★ Favoritter	Viser billeder, der er mærket som favoritter (📖121).
📅 Optagedato	Viser de billeder, der er taget på en bestemt dato.
👤 Personer	Viser billeder med registrerede ansigter.
🎞 Stills/film	Viser stillbilleder, film eller film optaget i tilstanden [🎞] (📖37).
👤 Navn	Viser billeder af en registreret person (📖48).



### 1 Vælg den første betingelse.

- Tryk på knappen [👤] under visning af enkeltbilleder, og tryk derefter på knapperne [▲][▼] for at vælge et visningsfilter.
- Hvis der er valgt [★] eller [👤], kan du kun få vist billeder, der overholder denne betingelse, ved at trykke på knapperne [◀][▶] eller ved at dreje [🌀]-vælgeren. Hvis du vil udføre en handling for alle disse billeder sammen, skal du trykke på knappen [👤] og gå til trin 3.



### 2 Vælg den anden betingelse, og se de filtrerede billeder.

- Når du har valgt [👤] eller [👤], skal du vælge betingelsen ved at trykke på knapperne [◀][▶] på den skærm, der vises, og derefter trykke på knappen [👤].
- Hvis du vil skifte til den filtrerede billedvisning, skal du trykke på knappen [👤] og gå til trin 3.
- Når du har valgt [👤] som den første betingelse, skal du trykke på knappen [👤] og trykke på knapperne [▲][▼][◀][▶] på den næste skærm for at vælge en person.



### 3 Gennemse de filtrerede billeder.

- Billeder, der opfylder dine betingelser, vises i en gul ramme. Tryk på knapperne [◀][▶], eller drej [🌀]-vælgeren for kun at få vist disse billeder.
- Tryk på knappen [👤] for at annullere filtreret visning.



- Hvis kameraet ikke har fundet billeder, der opfylder bestemte betingelser, kan de pågældende betingelser ikke vælges.

Før brug

Grundlæggende vejledning

Avanceret vejledning

Grundlæggende oplysninger om kameraet

Auto-tilstand/  
Hybrid Auto-tilstand

Andre optagelsestilstande

Tilstanden P

Tilstanden Tv, Av, M, C1 og C2

Afspilningstilstand

Wi-Fi-funktioner

Menuen Indstilling

Tilbehør

Appendiks

Indeks





- Hvis du vil skjule eller se andre oplysninger, skal du trykke på knappen [DISP] i trin 3.
- Mulighederne for visning af de fundne billeder (i trin 3) omfatter "Navigering gennem billeder i en oversigt" (110), "Forstørrelse af billeder" (115) og "Diasvisning" (115). Du kan også anvende billedhandlinger på alle fundne billeder ved at vælge [Beskyt alle billeder i søgning] i "Beskyttelse af billeder" (116) eller [Vælg alle billeder i søgning] i "Sletning af flere billeder på én gang" (119), "Tilføjelse af billeder til printlisten (DPOF)" (183) eller "Tilføjelse af billeder til en fotobog" (185).
- Hvis du redigerer billeder og gemmer dem som nye billeder (124-129), vises en meddelelse, og de billeder, der blev fundet, vises ikke længere.



- Du kan også vælge betingelser ved at trykke på skærbillederne i trin 1 og 2.
- Når du har valgt betingelser, kan du få vist billeder, der opfylder betingelserne, ved at trykke på en betingelse igen.

## Brug af frontvælgeren til at springe mellem billeder

► Stillbilleder ► Film

Brug frontvælgeren til at finde og springe mellem ønskede billeder hurtigt ved at filtrere billedvisning i henhold til de angivne betingelser.

Gå til Favoritter	Viser billeder, der er mærket som favoritter (121).
Spring Opt.dato	Springer til det første billede i hver gruppe billeder, der blev optaget på samme dato.
Spring 10 bill.	Springer 10 billeder over ad gangen.
Spring 100 bill.	Springer 100 billeder over ad gangen.



### 1 Vælg en betingelse.

- Vælg en betingelse (eller jump-metode) under visning af enkeltbilleder ved at dreje [Gears]-vælgeren og derefter trykke på knapperne [▲][▼].

### 2 Se billeder, der opfylder betingelser, eller spring mellem billeder.

- Drej [Gears]-vælgeren for kun at se billeder, der opfylder betingelsen, eller spring frem eller tilbage i billederne med det angivne antal billeder mellem springene.

## Betjening af den berøringsfølsomme skærm



- Du kan også springe til forrige eller næste billede i henhold til den jump-metode, du har valgt i trin 1 i "Brug af frontvælgeren til at springe mellem billeder" (112), ved at trække til venstre eller højre med to fingre.

Før brug

Grundlæggende vejledning

Avanceret vejledning

Grundlæggende oplysninger om kameraet

Auto-tilstand/  
Hybrid Auto-tilstand

Andre optagelsestilstande

Tilstanden P

Tilstanden Tv, Av, M, C1 og C2

Afspilningstilstand

Wi-Fi-funktioner

Menuen Indstilling

Tilbehør

Appendiks

Indeks





- Hvis du drejer [☀️]-vælgeren under gennemsyn af billeder i oversigtsvisning, springes der til forrige eller næste billede på grundlag af den jump-metode, der blev valgt under afspilning af enkeltbilleder. Hvis du har valgt [🏠] eller [📄], skifter jump-metoden til [🔍].

## Visning af individuelle billeder i en gruppe

► **Stilbilleder** ► Film

Billeder, der er optaget fortløbende (📖47, 📖60), billeder, der er taget i tilstanden [📷] (📖59) og individuelle stilbilleder, der er gemt som kildedata i tilstanden [📷] (📖71), grupperes, og kun det første billede vises. Du kan dog også se billederne individuelt.



### 1 Vælg et billede i en gruppe.

- Tryk på knapperne [◀][▶], eller drej [☀️]-vælgeren for at vælge et billede, der er mærket med [SET].



### 2 Vælg [📷].

- Tryk på knappen [📷], og vælg derefter [📷] i menuen (📖30).



### 3 Vis billeder i gruppen individuelt.

- Hvis du trykker på knapperne [◀][▶] eller drejer [☀️]-vælgeren, vises kun billederne i gruppen.
- Du kan annullere gruppeafspilning ved at trykke på knappen [📷], vælge [📷] i menuen og trykke på knappen [📷] igen (📖30).



- Under gruppeafspilning (trin 3) kan du gennemse billederne hurtigt "Navigering gennem billeder i en oversigt" (📖110) og forstørre dem "Forstørrelse af billeder" (📖115). Ved at vælge [Beskyt alle billeder i gruppen] i "Beskyttelse af billeder" (📖116) eller [Alle billeder i gruppen] i "Sletning af flere billeder på én gang" (📖119) eller [Vælg alle i gruppe] i "Tilføjelse af billeder til printlisten (DPOF)" (📖183) eller "Tilføjelse af billeder til en fotobog" (📖185), kan du manipulere alle billeder i gruppen på én gang.
- Hvis du vil ophæve grupperingen af billeder, så de kun vises som enkelte stilbilleder, skal du vælge MENU (📖31) ► fanen [▶5] ► [Billedgrupper] ► [Fra] (📖31). Gruppering af billeder kan dog ikke ophæves under visning af enkeltbilleder.
- I tilstanden [📷] vises den samtidige visning efter trin 2 i "Oplev en række forskellige billeder ud fra hver enkelt optagelse (Kreativ optagelse)" (📖59) kun umiddelbart efter optagelsen.



- Du kan også få vist billedgrupper ved at trykke på [SET] på skærmen i trin 1 og 2.

Før brug

Grundlæggende vejledning

Avanceret vejledning

Grundlæggende oplysninger om kameraet

Auto-tilstand/  
Hybrid Auto-tilstand

Andre optagelsestilstande

Tilstanden P

Tilstanden Tv, Av, M, C1 og C2

Afspilningstilstand

Wi-Fi-funktioner

Menuen Indstilling

Tilbehør

Appendiks

Indeks



## Redigering af id-oplysninger for ansigt

Hvis du bemærker, at et navn ikke er korrekt under afspilning, kan du ændre eller slette det.

Du kan dog ikke tilføje navne på personer, der ikke genkendes af Face ID (navnene vises ikke), eller på personer, hvis navne er blevet slettet.

### Redigering af navne

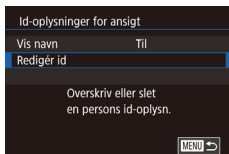

#### 1 Åbn indstillingsskærmen.

- Tryk på knappen [MENU], og vælg [Id-oplysninger for ansigt] på fanen [ID 3] (📖31).
- Tryk på knapperne [▲][▼], eller drej [🌀]-vælgeren for at vælge [Redigér id], og tryk derefter på knappen [👉].

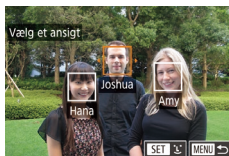

#### 2 Vælg et billede.

- Følg proceduren i "Kontrol af personer, der genkendes med Face ID" (📖110) for at vælge et billede, og tryk på knappen [👉].
- Der vises en orange ramme rundt om det valgte ansigt. Når der vises flere navne på et billede, kan du trykke på knapperne [◀][▶] eller dreje [🌀]-vælgeren for at vælge det navn, der skal ændres, og derefter trykke på knappen [👉].

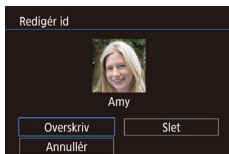

#### 3 Vælg redigeringsindstillingen.

- Tryk på knapperne [▲][▼][◀][▶], eller drej [🌀]-vælgeren for at vælge [Overskriv], og tryk derefter på knappen [👉].

#### 4 Vælg det personnavn, du vil bruge til overskrivningen.

- Udfør trin 2 i "Overskrivning og tilføjelse af ansigtsinformationer" (📖51) for at vælge det personnavn, du vil bruge til overskrivningen.



- Du kan også åbne skærmen [Redigér id] ved at trykke på et billede på skærmen i trin 2, trykke på [SET] for at få vist den orange ramme og derefter trykke på ansigtet for at overskrive navnet.
- Du kan også vælge redigeringsindstillinger ved at trykke på dem i trin 3.

### Sletning af navne

- Vælg [Slet] på den skærm, der vises i trin 3 i "Redigering af navne" (📖114), og tryk på knappen [👉].
- Når der vises [Slet?], skal du trykke på knapperne [◀][▶] eller dreje [🌀]-vælgeren for at vælge [OK] og derefter trykke på knappen [👉].



- Du kan også slette navne ved at trykke på [OK], når [Slet?] vises.

Før brug

Grundlæggende vejledning

Avanceret vejledning

Grundlæggende oplysninger om kameraet

Auto-tilstand/  
Hybrid Auto-tilstand

Andre optagelsestilstande

Tilstanden P

Tilstanden Tv, Av, M, C1 og C2

Afspilningstilstand

Wi-Fi-funktioner

Menuen Indstilling

Tilbehør

Appendiks

Indeks



## Billedvisningsindstillinger

### Forstørrelse af billeder

► Stillbilleder ► Film

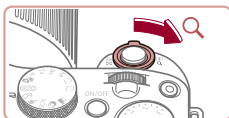

(1)

#### 1 Forstør et billede.

- Flytning af zoomknappen mod [Q] vil zoome ind på billedet og forstørre det. Hvis du bliver ved med at holde zoomknappen inde, kan du forstørre billeder op til 10x.
- Den omtrentlige placering af det viste område (1) vises til reference.
- Hvis du vil zoome ud, skal du flytte zoomknappen mod [Q]. Du kan gå tilbage til visning af enkeltbilleder ved at fortsætte med at holde den nede.

#### 2 Flyt visningspositionen, og skift mellem billederne.

- Du kan flytte visningspositionen ved at trykke på knapperne [▲][▼][◀][▶].
- Hvis du vil skifte til andre billeder, mens der zoomes, skal du dreje [●]-vælgeren.



- Du kan gå tilbage til visning af enkeltbilleder fra forstørret visning ved at trykke på knappen [MENU].
- Du kan kontrollere fokus, når der vises [SET] [F], ved at trykke på knappen [SET] for at få vist positionen i fokus (Fokustjek). Når flere positioner er i fokus, skal du trykke på knappen [●] flere gange for at skifte til andre positioner.

## Betjening af den berøringsfølsomme skærm



- Spred fingrene for at zoome ind.
- Du kan forstørre billeder op til 10 gange ved at gentage denne handling.
- Du kan flytte visningspositionen ved at trække hen over skærmen.
- Saml fingrene for at zoome ud.
- Tryk på [MENU] for at gå tilbage til visning af enkeltbilleder.

## Diasvisning

► Stillbilleder ► Film

Du kan automatisk afspille billeder fra et hukommelseskort på følgende måde.



- Tryk på knappen [MENU], og vælg derefter [Diasvisning] på fanen [▶] 1 (31).
- Tryk på knapperne [▲][▼], eller drej [●]-vælgeren for at vælge [Start], og tryk derefter på knappen [●].
- Diasvisningen starter, når [Henter billede] har været vist et par sekunder.
- Tryk på knappen [MENU] for at standse diasvisningen.



- Kameraets energisparefunktioner (327) deaktiveres under diasvisning.

Før brug

Grundlæggende vejledning

Avanceret vejledning

Grundlæggende oplysninger om kameraet

Auto-tilstand/  
Hybrid Auto-tilstand

Andre optagelsestilstande

Tilstanden P

Tilstanden Tv, Av, M, C1 og C2

Afspilningstilstand

Wi-Fi-funktioner

Menuen Indstilling

Tilbehør

Appendiks

Indeks







- Diasvisning kan stoppes midlertidigt eller genoptages ved at trykke på knappen [⏏].
- Du kan skifte til andre billeder under afspilning ved at trykke på knapperne [◀][▶] eller dreje [⏻]-vælgeren. Du kan spole hurtigt frem eller tilbage ved at holde knapperne [◀][▶] nede.
- Du kan konfigurere gentagelse af diasshow, visningstid pr. billede og overgangen mellem billeder på den åbnede skærm ved at vælge [Opsætning] og trykke på knappen [⏏] (131).



- Du kan også stoppe diasvisning ved at trykke på skærmen.

## Beskyttelse af billeder

▶ Stillbilleder ▶ Film

Beskyt vigtige billeder, så de ikke ved et uheld slettes (118).

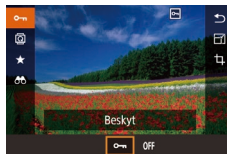

- Tryk på knappen [⏏], vælg [🔑] i menuen, og vælg derefter [🔑] (tryk enten på knapperne [◀][▶], eller drej [⏻]-vælgeren). [🔑] vises.
- Vælg [OFF] for at annullere beskyttelse. [🔑] vises ikke længere.



- Beskyttede billeder på et hukommelseskort slettes, hvis du formaterer kortet (160).



- Beskyttede billeder kan ikke slettes med kameraets slettefunktion. Hvis du vil slette dem på denne måde, skal du først annullere beskyttelsen.

## Med menuen

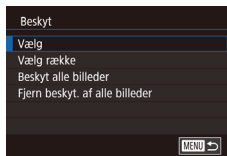

### 1 Åbn indstillingsskærmen.

- Tryk på knappen [MENU], og vælg [Beskyt] på fanen [▶] (1).

### 2 Vælg en udvælgelsesmetode.

- Vælg den ønskede indstilling (31).
- Tryk på knappen [MENU] for at vende tilbage til menuen.

Før brug

Grundlæggende vejledning

Avanceret vejledning

Grundlæggende oplysninger om kameraet

Auto-tilstand/  
Hybrid Auto-tilstand

Andre optagelsestilstande

Tilstanden P

Tilstanden Tv, Av, M, C1 og C2

Afspilningstilstand

Wi-Fi-funktioner

Menuen Indstilling

Tilbehør

Appendiks

Indeks





## Valg af billeder individuelt

### 1 Vælg [Vælg].

- Følg proceduren i "Med menuen" (116), vælg [Vælg], og tryk på knappen [SET].



### 2 Vælg et billede.

- Tryk på knapperne [◀][▶], eller drej [ROTER] -vælgeren for at vælge et billede, og tryk derefter på knappen [SET]. [OK] vises.
- Du kan annullere ved at trykke på knappen [SET] igen. [OK] vises ikke længere.
- Gentag denne proces for at angive andre billeder.

### 3 Beskyt billedet.

- Tryk på knappen [MENU]. Der vises en bekræftelsesmeddelelse.
- Tryk på knapperne [◀][▶], eller drej [ROTER] -vælgeren for at vælge [OK], og tryk derefter på knappen [SET].

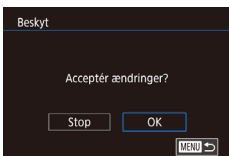

- Billederne beskyttes ikke, hvis du skifter til optagelsestilstand eller slukker kameraet, inden du har fuldført konfigurationen i trin 3.



- Du kan også vælge eller slette billeder ved at trykke på skærmen i trin 2, og du kan åbne bekræftelsesskærmen ved at trykke på [MENU].
- Du kan også beskytte billeder ved at trykke på [OK] på skærmen i trin 3.

## Valg af en række

### 1 Vælg [Vælg række].

- Følg proceduren i "Med menuen" (116), vælg [Vælg række], og tryk på knappen [SET].



### 2 Vælg et startbillede.

- Tryk på knappen [SET].



- Tryk på knapperne [◀][▶], eller drej [ROTER] -vælgeren for at vælge et billede, og tryk derefter på knappen [SET].

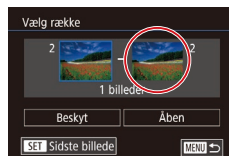

### 3 Vælg et slutbillede.

- Tryk på knappen [▶] for at vælge [Sidste billede], og tryk derefter på knappen [SET].

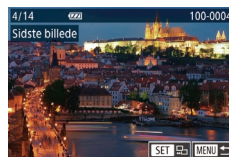

- Tryk på knapperne [◀][▶], eller drej [ROTER] -vælgeren for at vælge et billede, og tryk derefter på knappen [SET].
- Billeder før det første billede kan ikke vælges som sidste billede.

Før brug

Grundlæggende vejledning

Avanceret vejledning

Grundlæggende oplysninger om kameraet

Auto-tilstand/  
Hybrid Auto-tilstand

Andre optagelsestilstande

Tilstanden P

Tilstanden Tv, Av, M, C1 og C2

Afspilningstilstand

Wi-Fi-funktioner

Menuen Indstilling

Tilbehør

Appendiks

Indeks





#### 4 Beskyt billederne.

- Tryk på knappen [▼] for at vælge [Beskyt], og tryk derefter på knappen [🔒].



- Du kan også vælge det første eller det sidste billede ved at dreje [🔍]-vælgeren, når den øverste skærm i trin 2 og 3 vises.
- Du kan annullere beskyttelse af grupper af billeder ved at vælge [Åbn] i trin 4.



- Du kan også få vist den skærm, hvor du kan vælge det første og det sidste billede, ved at trykke på et billede øverst på skærmen i trin 2 eller 3.
- Du kan også beskytte billeder ved at trykke på [Beskyt] på skærmen i trin 4.

### Beskyttelse af alle billeder på én gang

#### 1 Vælg [Beskyt alle billeder].

- Følg proceduren i "Med menuen" (📖 116), vælg [Beskyt alle billeder], og tryk på knappen [🔒].

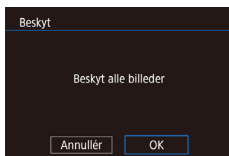

#### 2 Beskyt billederne.

- Tryk på knapperne [◀][▶], eller drej [🔍]-vælgeren for at vælge [OK], og tryk derefter på knappen [🔒].

### Fjernelse af beskyttelse af alle billeder på én gang

Du kan fjerne beskyttelse af alle billeder på én gang. Hvis du vil fjerne beskyttelse, skal du vælge [Fjern beskyt. af alle billeder] i trin 1 af "Beskyttelse af alle billeder på én gang" og derefter udføre trin 2.

## Sletning af billeder

► Stillbilleder ► Film

Du kan vælge og slette uønskede billeder et ad gangen. Pas på, når du sletter billeder, da de ikke kan gendannes. Beskyttede billeder (📖 116) kan dog ikke slettes.

#### 1 Vælg et billede, der skal slettes.

- Tryk på knapperne [◀][▶], eller drej [🔍]-vælgeren for at vælge et billede.



#### 2 Slet billedet.

- Tryk på knappen [🗑️].
- Når der vises [Slet?], skal du trykke på knapperne [◀][▶] eller dreje [🔍]-vælgeren for at vælge [Slet] og derefter trykke på knappen [🔒].
- Det aktuelle billede slettes nu.
- Du kan annullere sletningen ved at trykke på knapperne [◀][▶] eller dreje [🔍]-vælgeren for at vælge [Annullér] og derefter trykke på knappen [🔒].



- Hvis du trykker på knappen [🗑️] for billeder, der er taget i både RAW- og JPEG-format, mens billedet vises, får du mulighed for at vælge [Slet RAW], [Slet JPEG] eller [Slet RAW+JPEG].



- Du kan også slette det aktuelle billede ved at trykke på [Slet] på skærmen i trin 2.
- Det er også muligt at slette billeder vha. touch-handlinger (📖 123).

Før brug

Grundlæggende vejledning

Avanceret vejledning

Grundlæggende oplysninger om kameraet

Auto-tilstand/  
Hybrid Auto-tilstand

Andre optagelsestilstande

Tilstanden P

Tilstanden Tv, Av, M, C1 og C2

Afspilningstilstand

Wi-Fi-funktioner

Menuen Indstilling

Tilbehør

Appendiks

Indeks



## Sletning af flere billeder på én gang

Du kan vælge flere billeder for at slette dem samtidig. Pas på, når du sletter billeder, da de ikke kan gendannes. Beskyttede billeder (🔒 116) kan dog ikke slettes.

### Valg af en udvælgelsesmetode

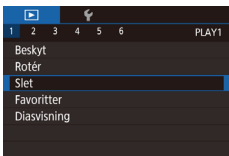

#### 1 Åbn indstillingsskærmen.

- Tryk på knappen [MENU], og vælg derefter [Slet] på fanen [▶] 1 (📖 31).



#### 2 Vælg en udvælgelsesmetode.

- Tryk på knapperne [▲][▼], eller drej [🌀]-vælgeren for at vælge en udvælgelsesmetode, og tryk derefter på knappen [🌀].
- Tryk på knappen [MENU] for at vende tilbage til menu-skærmen.

## Valg af billeder individuelt

#### 1 Vælg [Vælg].

- Følg proceduren i "Vælg af en udvælgelsesmetode" (📖 119), vælg [Vælg], og tryk på knappen [🌀].



#### 2 Vælg et billede.

- Når du har valgt et billede i trin 2 i "Vælg af billeder individuelt" (📖 117), vises der [✓].
- Du kan annullere ved at trykke på knappen [🌀] igen. [✓] vises ikke længere.
- Gentag denne proces for at angive andre billeder.

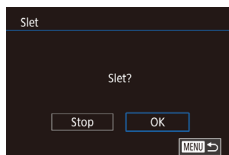

#### 3 Slet billederne.

- Tryk på knappen [MENU]. Der vises en bekræftelsesmeddelelse.
- Tryk på knapperne [◀][▶], eller drej [🌀]-vælgeren for at vælge [OK], og tryk derefter på knappen [🌀].



- Hvis du vælger et billede, der er taget i både RAW- og JPEG-format, slettes begge versioner.

Før brug

Grundlæggende vejledning

Avanceret vejledning

Grundlæggende oplysninger om kameraet

Auto-tilstand/  
Hybrid Auto-tilstand

Andre optagelsestilstande

Tilstanden P

Tilstanden Tv, Av, M, C1 og C2

Afspilningstilstand

Wi-Fi-funktioner

Menuen Indstilling

Tilbehør

Appendiks

Indeks



## Valg af en række

### 1 Vælg [Vælg række].

- Følg proceduren i "Valg af en udvælgelsesmetode" (📖 119), vælg [Vælg række], og tryk på knappen [📏].

### 2 Vælg billeder.

- Udfør trin 2-3 i "Valg af en række" (📖 117) for at angive billeder.



### 3 Slet billederne.

- Tryk på knappen [▼] for at vælge [Slet], og tryk derefter på knappen [📏].

## Angivelse af alle billeder på én gang

### 1 Vælg [Vælg alle billeder].

- Følg proceduren i "Valg af en udvælgelsesmetode" (📖 119), vælg [Vælg alle billeder], og tryk på knappen [📏].

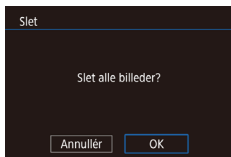

### 2 Slet billederne.

- Tryk på knapperne [◀][▶], eller drej [🔄]-vælgeren for at vælge [OK], og tryk derefter på knappen [📏].

## Rotering af billeder

▶ Stillbilleder ▶ Film

Skift retning for billederne, og gem dem som beskrevet nedenfor.

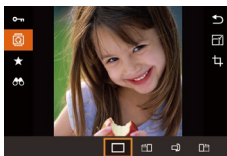

### 1 Vælg [📏].

- Tryk på knappen [📏], og vælg derefter [📏] i menuen (📖 30).

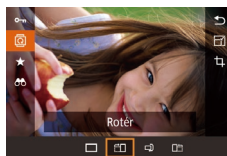

### 2 Rotér billedet.

- Tryk på knappen [◀] eller [▶] afhængigt af den ønskede retning. Billedet drejes 90°, hver gang du trykker på knappen. Tryk på knappen [📏] for at gøre indstillingen færdig.



- Rotering er ikke muligt, hvis [Auto-rotering] er indstillet til [Fra] (📖 121).

## Med menuen



### 1 Vælg [Rotér].

- Tryk på knappen [MENU], og vælg [Rotér] på fanen [▶] 1 (📖 31).

Før brug

Grundlæggende vejledning

Avanceret vejledning

Grundlæggende oplysninger om kameraet

Auto-tilstand/  
Hybrid Auto-tilstand

Andre optagelsestilstande

Tilstanden P

Tilstanden Tv, Av, M, C1 og C2

Afspilningstilstand

Wi-Fi-funktioner

Menuen Indstilling

Tilbehør

Appendiks

Indeks



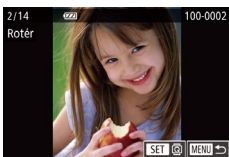

## 2 Rotér billedet.

- Tryk på knapperne [◀][▶], eller drej [🌀]-vælgeren for at vælge et billede.
- Billedet drejes 90°, hver gang du trykker på knappen [🌀].
- Tryk på knappen [MENU] for at vende tilbage til menu-skærmen.



- Du kan også trykke på [SET] på skærmen i trin 2 for at rotere billeder eller trykke på [MENU] for at vende tilbage til menu-skærmen.

## Deaktivering af Auto-rotering

Udfør disse trin for at deaktivere automatisk billedrotering, som roterer billeder på grundlag af den aktuelle kameraretning.

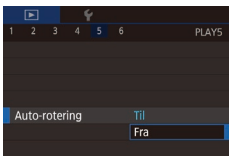

- Tryk på knappen [MENU], vælg [Auto-rotering] på fanen [▶]5, og vælg derefter [Fra] (📖31).



- Billeder kan ikke roteres (📖120), hvis du har indstillet [Auto-rotering] til [Fra]. Allerede roterede billeder vises også i den oprindelige retning.

## Mærkning af billeder som favoritter

▶ Stillbilleder ▶ Film

Du kan organisere billeder ved at mærke dem som favoritter. Ved at vælge en kategori i filtreret afspilning kan du begrænse følgende handlinger til alle disse billeder.

- "Visning" (📖106), "Diasvisning" (📖115), "Beskyttelse af billeder" (📖116), "Sletning af billeder" (📖118), "Tilføjelse af billeder til printlisten (DPOF)" (📖183), "Tilføjelse af billeder til en fotobog" (📖185)

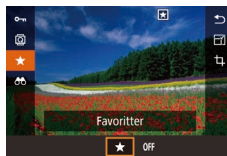

- Tryk på knappen [🌀], og vælg derefter [★] i menuen (📖30).
- Du kan fjerne mærkningen af billedet ved at gentage denne procedure og vælge [OFF] og derefter trykke på knappen [🌀].

## Med menuen



### 1 Vælg [Favoritter].

- Tryk på knappen [MENU], og vælg [Favoritter] på fanen [▶]1 (📖31).

### 2 Vælg et billede.

- Tryk på knapperne [◀][▶], eller drej [🌀]-vælgeren for at vælge et billede, og tryk derefter på knappen [🌀]. [★] vises.
- Du kan fjerne mærkningen af billedet ved at trykke på knappen [🌀] igen. [★] vises ikke længere.
- Gentag denne procedure, hvis du vil vælge flere billeder.

Før brug

Grundlæggende vejledning

Avanceret vejledning

Grundlæggende oplysninger om kameraet

Auto-tilstand/  
Hybrid Auto-tilstand

Andre optagelsestilstande

Tilstanden P

Tilstanden Tv, Av, M, C1 og C2

Afspilningstilstand

Wi-Fi-funktioner

Menuen Indstilling

Tilbehør

Appendiks

Indeks



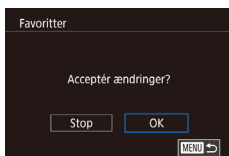

### 3 Afslut konfigurationen.

- Tryk på knappen [MENU]. Der vises en bekræftelsesmeddelelse.
- Tryk på knapperne [◀][▶], eller drej [🌀]-vælgeren for at vælge [OK], og tryk derefter på knappen [📁].



- Billederne mærkes ikke som favoritter, hvis du skifter til optagelsestilstand eller slukker kameraet, inden du har fuldført konfigurationen i trin 3.



- Når du mærker billeder som favoritter, bliver det nemmere at tilføje dem, når du opretter albummer (📁130).
- Hvis du bruger Windows 8 eller Windows 7 på din computer og overfører favoritbilleder til computeren, tildeles de en trestjernet klassifikation (★☆☆☆☆). (Dette gælder ikke for film eller RAW-billeder).



- Du kan også vælge eller slette de aktuelle billeder ved at trykke på skærmen i trin 2.
- Du kan også mærke billeder som favoritter vha. touch-handlinger (📁123).

## Praktisk kontrol: Tildelte knapper

Du kan hurtigt aktivere funktioner, som du har tildelt til knappen [📁].

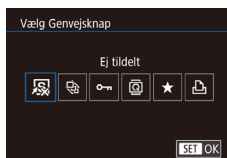

### 1 Vælg [Vælg Genvejsknap].

- Tryk på knappen [MENU], og vælg derefter [Vælg Genvejsknap] på fanen [▶6] (📖31).

### 2 Konfigurer indstillingen.

- Tryk på knapperne [◀][▶], eller drej [🌀]-vælgeren for at vælge en funktion, der skal tildeles, og tryk derefter på knappen [📁].

### 3 Brug de tildelte funktioner efter behov.

- Tryk på knappen [📁] for at aktivere den tildelte funktion.



- Hvis du vil gendanne standardindstillingerne, skal du vælge [📁].
- Hvis du trykker på knappen [📁] med [📁] tildelt, når kameraet ikke er tilsluttet en printer, tilføjes billedet på printlisten. Når kameraet er tilsluttet en printer, vil tryk på knappen starte udskrivning.

Før brug

Grundlæggende vejledning

Avanceret vejledning

Grundlæggende oplysninger om kameraet

Auto-tilstand/  
Hybrid Auto-tilstand

Andre optagelsestilstande

Tilstanden P

Tilstanden Tv, Av, M, C1 og C2

Afspilningstilstand

Wi-Fi-funktioner

Menuen Indstilling

Tilbehør

Appendiks

Indeks



## Praktisk kontrol: Touch-handlinger

► Stillbilleder ► Film

Du kan hurtigt og nemt deaktivere funktioner, som du har tildelt til fire berøringshandlinger (touch-handlinger), i visning af enkeltbillede.

### Brug af touch-handlingers funktioner



- Træk hen over skærmen som vist.
- Den funktion, der er tildelt til [], er nu aktiveret.

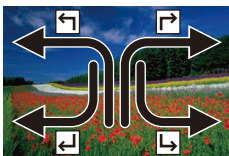

- På samme måde kan du aktivere funktioner, der er tildelt til [], [] og [], ved at trække hen over skærmen.
- Brugedefiner funktioner tildelt til touch-handlinger som ønsket.

### Ændring af touch-handlingers funktioner

Gør dine mest brugte kamerahandlinger nemmere ved at tildele trækmønstre til dem som ønsket.

#### 1 Åbn indstillingsskærmen.

- Tryk på knappen [MENU], og vælg derefter [Ang. Touch-hand.] på fanen [6] (31).



#### 2 Tildel en funktion til en touch-handling.

- Tryk på knapperne [][], eller drej []-vælgeren for at vælge et trækmønster, og tryk derefter på knappen [].
- Tryk på knapperne [][], eller drej []-vælgeren for at vælge en funktion, der skal tildeles.

### Tilgængelige funktioner

Favoritter	Mærk billeder som favoritter, eller fjern mærkningen af billedet.
Næste favorit	Skift til visning af det næste billede, der er mærket som favorit.
Forrige favorit	Skift til visning af det forrige billede, der er mærket som favorit.
Næste dato	Skift til visning af det første billede med den næste optagelsesdato.
Forrige dato	Skift til visning af det første billede med den forrige optagelsesdato.
Til kamera	Åbn skærmen til Wi-Fi-forbindelse. Hvis du ønsker oplysninger om Wi-Fi, kan du se "Wi-Fi-funktioner" (133).
Til smartphone	
Til computer	
Til printer	
Til webtjeneste	
Diasvisning	Start en diasvisning.
Slet	Slet et billede.
Beskyt	Beskyt et billede, eller annullér beskyttelsen.
Rotér	Rotér et billede.

Før brug

Grundlæggende vejledning

Avanceret vejledning

Grundlæggende oplysninger om kameraet

Auto-tilstand/  
Hybrid Auto-tilstand

Andre optagelsestilstande

Tilstanden P

Tilstanden Tv, Av, M, C1 og C2

Afspilningstilstand

Wi-Fi-funktioner

Menuen Indstilling

Tilbehør

Appendiks

Indeks



## Redigering af stillbilleder



- Billedredigering (124-127) er kun muligt, hvis der er tilstrækkelig ledig plads på hukommelseskortet.



- Du kan åbne skærbilledet for hver type redigering, vælge redigeringsfunktionen med [MENU], trykke på et billede og derefter trykke på [SET].
- Når [MENU] vises på redigeringskærmen, kan du trykke på [MENU] i stedet for at trykke på knappen [MENU], hvis du foretrækker det.
- Når [SET] vises på redigeringskærmen, kan du trykke på [SET] i stedet for at trykke på knappen [SET], hvis du foretrækker det.

## Ændring af størrelse på billeder

► Stillbilleder ► Film

Gem en kopi af billeder med en lavere opløsning.

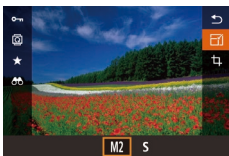

### 1 Vælg en billedstørrelse.

- Tryk på knappen [SET], vælg [Æ] i menuen, og vælg en billedstørrelse (130).
- Tryk på knappen [SET].

### 2 Gem det nye billede.

- Når der vises [Gem nyt billede?], skal du trykke på knapperne [◀][▶] eller dreje [ROTOR]-vælgeren for at vælge [OK] og derefter trykke på knappen [SET].
- Billedet gemmes nu som en ny fil.



### 3 Kontroller det nye billede.

- Tryk på knapperne [◀][▶], eller drej [ROTOR]-vælgeren for at vælge [Ja], og tryk derefter på knappen [SET].
- Det gemte billede vises nu.



- Redigering er ikke mulig for billeder, der er taget med opløsningsindstillingen [S].
- RAW-billeder kan ikke redigeres.



- Billeders størrelse kan ikke ændres til en højere opløsning.



- Du kan også få vist gemte billeder ved at trykke på [Ja] på skærmen i trin 3.

## Med menuen

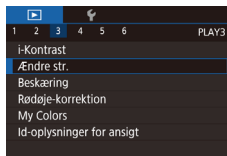

### 1 Vælg [Ændre str.].

- Tryk på knappen [MENU], og vælg [Ændre str.] på fanen [3] (131).

### 2 Vælg et billede.

- Tryk på knapperne [◀][▶], eller drej [ROTOR]-vælgeren for at vælge et billede, og tryk derefter på knappen [SET].

Før brug

Grundlæggende vejledning

Avanceret vejledning

Grundlæggende oplysninger om kameraet

Auto-tilstand/  
Hybrid Auto-tilstand

Andre optagelsestilstande

Tilstanden P

Tilstanden Tv, Av, M, C1 og C2

Afspilningstilstand

Wi-Fi-funktioner

Menuen Indstilling

Tilbehør

Appendiks

Indeks







### 3 Vælg en billedstørrelse.

- Tryk på knapperne [◀][▶], eller drej [●]-vælgeren for at vælge størrelsen, og tryk derefter på knappen [⊕].

### 4 Gem som et nyt billede, og kontroller det.

- Udfør trin 2 i "Ændring af størrelse på billeder" (1124).
- Tryk på knappen [MENU], og udfør trin 3 i "Ændring af størrelse på billeder" (1124).

## Beskæring

▶ Stillbilleder ▶ Film

Du kan angive en del af et billede, der skal gemmes som en separat billedfil.

### 1 Åbn indstillingsskærmen.

- Tryk på knappen [⊕], vælg [⌂] i menuen, og tryk på knappen [⊕] (130).



### 2 Tilpas størrelsen, flyt og juster billedformatet for beskæringsrammen.

- Flyt zoomknappen for at ændre rammens størrelse.
- Du kan flytte rammen ved at trykke på knapperne [▲][▼][◀][▶].
- Du kan ændre rammens retning ved at dreje [●]-vælgeren for at vælge [⌂] og derefter trykke på knappen [⊕].
- Du kan ændre rammens billedformat ved at dreje [●]-vælgeren og vælge [⌂]. Du kan skifte mellem billedformaterne ([3:2], [16:9], [4:3] og [1:1]), ved at trykke flere gange på knappen [⊕].



### 3 Vis det beskærede billede.

- Drej [●]-vælgeren for at vælge [⌂].
- Du kan skifte mellem visning af det beskærede billede og beskæringsrammen ved at trykke flere gange på knappen [⊕].

### 4 Gem som et nyt billede, og kontroller det.

- Drej [●]-vælgeren for at vælge [⌂], og tryk derefter på knappen [⊕].
- Udfør trin 2-3 i "Ændring af størrelse på billeder" (1124).



- Redigering er ikke mulig for billeder, der er taget med opløsningsindstillingen [S], eller hvor størrelsen er ændret til [S] (1124).
- RAW-billeder kan ikke redigeres.
- Beskærede billeder kan ikke beskæres igen.
- Det er ikke muligt at ændres størrelsen på beskærede billeder.



- Beskærede billeder vil have en lavere opløsning end ubeskærede billeder.
- Under visning af det beskærede billede i trin 3 kan du ændre størrelsen, flytte og justere billedformatet for beskæringsrammen.
- Handlingerne i trin 2 kan også udføres ved at trykke på knappen [MENU], vælge fanen [3] ▶ [Beskæring], trykke på knappen [⊕], vælge et billede og trykke på knappen [⊕] igen.
- Hvis du beskærer stillbilleder, der er taget med Face ID (148), bevares kun navnet på de personer, der er tilbage på det beskærede billede.



- Du kan også flytte beskæringsrammen i trin 2 ved at trække den. Du kan også ændre rammernes størrelse ved at samle eller sprede fingrene (115) på skærmen.
- Handlingerne kan også udføres ved at trykke på [⌂], [⌂], [⌂] og [⌂] øverst på skærmen i trin 2.

Før brug

Grundlæggende vejledning

Avanceret vejledning

Grundlæggende oplysninger om kameraet

Auto-tilstand/  
Hybrid Auto-tilstand

Andre optagelsestilstande

Tilstanden P

Tilstanden Tv, Av, M, C1 og C2

Afspilningstilstand

Wi-Fi-funktioner

Menuen Indstilling

Tilbehør

Appendiks

Indeks



## Ændring af et billedes farvetoner (My Colors)

► **Stillbilleder** ► Film

Du kan justere billedfarver og derefter gemme det redigerede billede som en separat fil. Hvis du ønsker oplysninger om de enkelte indstillinger, kan du se "Ændring af et billedes farvetoner (My Colors)" (📖85).

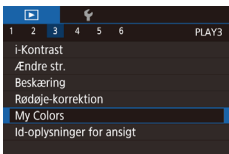

### 1 Vælg [My Colors].

- Tryk på knappen [MENU], og vælg derefter [My Colors] på fanen [▶]3 (📖31).

### 2 Vælg et billede.

- Tryk på knapperne [◀][▶], eller drej [🔍]-vælgeren for at vælge et billede, og tryk derefter på knappen [🔍].

### 3 Vælg en indstilling.

- Tryk på knapperne [◀][▶], eller drej [🔍]-vælgeren for at vælge en indstilling, og tryk derefter på knappen [🔍].

### 4 Gem som et nyt billede, og kontroller det.

- Udfør trin 2-3 i "Ændring af størrelse på billeder" (📖124).



- Billedkvaliteten for billeder, du gentagne gange redigerer på denne måde, vil blive lidt dårligere hver gang, og du vil muligvis ikke kunne opnå den ønskede farve.
- Farver på RAW-billeder kan ikke redigeres.



- Farven på de billeder, der redigeres med denne funktion, kan afvige lidt fra farven på billeder, der er taget med My Colors (📖85).



- Du kan også konfigurere denne indstilling ved at trykke på en indstilling for at vælge den på skærmen i trin 3 og derefter trykke på den igen.

## Justering af billedlysstyrken (i-Kontrast)

► **Stillbilleder** ► Film

Billedområder, der er for mørke (f.eks. ansigter eller baggrunde), kan registreres og automatisk justeres til den optimale lysstyrke. Utilstrækkelig generel billedkontrast justeres også automatisk, så motiver træder klarere frem. Du kan vælge mellem fire korrektionsniveauer og derefter gemme billedet som en separat fil.

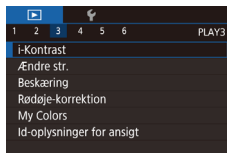

### 1 Vælg [i-Kontrast].

- Tryk på knappen [MENU], og vælg derefter [i-Kontrast] på fanen [▶]3 (📖31).

### 2 Vælg et billede.

- Tryk på knapperne [◀][▶], eller drej [🔍]-vælgeren for at vælge et billede, og tryk derefter på knappen [🔍].

### 3 Vælg en indstilling.

- Tryk på knapperne [◀][▶], eller drej [🔍]-vælgeren for at vælge en indstilling, og tryk derefter på knappen [🔍].

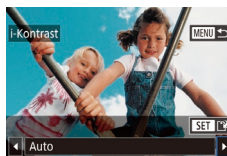

### 4 Gem som et nyt billede, og kontroller det.

- Udfør trin 2-3 i "Ændring af størrelse på billeder" (📖124).

Før brug

Grundlæggende vejledning

Avanceret vejledning

Grundlæggende oplysninger om kameraet

Auto-tilstand/  
Hybrid Auto-tilstand

Andre optagelsestilstande

Tilstanden P

Tilstanden Tv, Av, M, C1 og C2

Afspilningstilstand

Wi-Fi-funktioner

Menuen Indstilling

Tilbehør

Appendiks

Indeks





- For nogle billeder er korrektionen muligvis ikke præcis, eller billedet kan se grovkornet ud.
- Billeder kan se grovkornede ud efter gentagen brug af denne funktion.
- RAW-billeder kan ikke redigeres på denne måde.



- Hvis [Auto] ikke giver de forventede resultater, kan du forsøge at korrigere billederne vha. [Lav], [Medium] eller [Høj].



- Du kan også konfigurere denne indstilling ved at trykke på [◀][▶] på skærmen i trin 3.



- Forstør eller formindsk billeder efter behov. Benyt fremgangsmåden i "Forstørrelse af billeder" (115).

#### 4 Gem som et nyt billede, og kontroller det.

- Tryk på knapperne [▲][▼][◀][▶], eller drej [◉]-vælgeren for at vælge [Ny fil], og tryk derefter på knappen [📄].
- Billedet gemmes nu som en ny fil.
- Tryk på knappen [MENU], og udfør trin 3 i "Ændring af størrelse på billeder" (124).



- Visse billeder bliver muligvis ikke korrigeret korrekt.
- Du kan overskrive det oprindelige billede med det korrigerede billede ved at vælge [Overskriv] i trin 4. I så fald slettes det oprindelige billede.
- Beskyttede billeder kan ikke overskrives.
- RAW-billeder kan ikke redigeres på denne måde.
- Du kan udføre røddøje-korrektion på JPEG-billeder, der også er taget i RAW-format, men det oprindelige billede kan ikke overskrives.



- Du kan også gemme billeder ved at trykke på [Ny fil] eller [Overskriv] på skærmen i trin 4.

## Korrigering af røde øjne

► **Stilbilleder** ► Film

Korrigerer automatisk billeder med røde øjne. Du kan gemme det korrigerede billede som en separat fil.

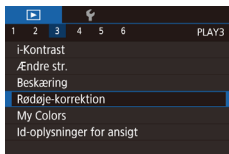

### 1 Vælg [Rødøje-korrektion].

- Tryk på knappen [MENU], og vælg derefter [Rødøje-korrektion] på fanen [📄] (31).

### 2 Vælg et billede.

- Tryk på knapperne [◀][▶], eller drej [◉]-vælgeren for at vælge et billede.

### 3 Korrigér billedet.

- Tryk på knappen [📄].
- Røde øjne, som kameraet registrerer, korrigeres nu, og der vises rammer omkring de korrigerede billedområder.

Før brug

Grundlæggende vejledning

Avanceret vejledning

Grundlæggende oplysninger om kameraet

Auto-tilstand/  
Hybrid Auto-tilstand

Andre optagelsestilstande

Tilstanden P

Tilstanden Tv, Av, M, C1 og C2

Afspilningstilstand

Wi-Fi-funktioner

Menuen Indstilling

Tilbehør

Appendiks

Indeks



## Redigering af film

► Stillbilleder ► Film

Du kan fjerne unødvendige dele i starten og slutningen af film (gælder ikke filmresumeer, 168).

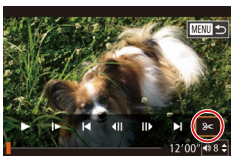

### 1 Vælg [Trim].

- Udfør trin 1-5 i "Visning" (106), vælg [Trim], og tryk på knappen [OK].
- Filmredigeringspanelet og redigeringslinjen vises nu.

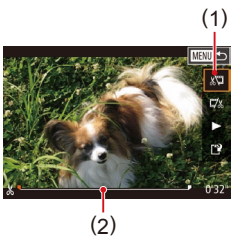

### 2 Angiv de dele, der skal fjernes.

- (1) er filmredigeringspanelet og (2) er redigeringslinjen.
- Tryk på knapperne [Left][Right] for at vælge [Start] eller [End].
- Du kan få vist de dele, du kan fjerne (identificeret med [Start/End] på skærmen), ved at trykke på knapperne [Left][Right] eller dreje [Rotate]-vælgeren for at flytte [Start/End]. Fjern starten af filmen (fra [Start]) ved at vælge [Start], og fjern slutningen af filmen ved at vælge [End].
- Hvis du flytter [Start/End] til en anden placering end et [Start/End]-mærke, vil delen før nærmeste [Start]-mærke til venstre blive fjernet i [Start], og i [End] vil delen efter nærmeste [Start]-mærke til højre blive fjernet.



### 3 Gennemse den redigerede film.

- Tryk på knapperne [Left][Right] for at vælge [Next], og tryk derefter på knappen [OK]. Den redigerede film afspilles nu.
- Gentag trin 2, hvis du vil redigere filmen igen.
- Annuller redigering ved at trykke på knappen [MENU], vælge [OK] (tryk enten på knapperne [Left][Right], eller drej [Rotate]-vælgeren), og tryk derefter på knappen [OK].

### 4 Gem den redigerede film.

- Tryk på knapperne [Left][Right] for at vælge [Next], og tryk derefter på knappen [OK].
- Tryk på knapperne [Left][Right][Next], eller drej [Rotate]-vælgeren for at vælge [Ny fil], og tryk derefter på knappen [OK].
- Vælg [Gem u. kompr.], og tryk derefter på knappen [OK].
- Filmen gemmes nu som en ny fil.



- Du kan overskrive den oprindelige film med den redigerede film ved at vælge [Overskriv] i trin 4. I så fald slettes den oprindelige film.
- Kun [Overskriv] er tilgængelig, hvis der ikke er nok ledig plads på hukommelseskortet.
- Film gemmes muligvis ikke, hvis batteripakken løber tør for strøm under lagringen.
- Når du redigerer film, skal du bruge en batteripakke, der er fuldt opladet, eller en vekselstrømsadapter (sælges særskilt, 168).



- Du kan også redigere film ved at trykke på filmredigeringspanelet eller redigeringsbjælken.

Før brug

Grundlæggende vejledning

Avanceret vejledning

Grundlæggende oplysninger om kameraet

Auto-tilstand/  
Hybrid Auto-tilstand

Andre optagelsestilstande

Tilstanden P

Tilstanden Tv, Av, M, C1 og C2

Afspilningstilstand

Wi-Fi-funktioner

Menuen Indstilling

Tilbehør

Appendiks

Indeks



## Reducering af filstørrelser

Du kan reducere filfilers størrelse ved at komprimere filmene på følgende måde.



- Vælg [L] på skærmen i trin 2 af "Redigering af film". Vælg [Ny fil], og tryk derefter på knappen [OK].
- Vælg [Kompr. og gem], og tryk derefter på knappen [OK].

### Billedkvalitet i komprimerede film

Før komprimering	Efter komprimering
FHD 59.94P, FHD 29.97P	FHD 29.97P
FHD 23.98P	FHD 23.98P
FHD 50.00P, FHD 25.00P	FHD 25.00P



- [VGA 29.97P] [VGA 25.00P]-film kan ikke komprimeres.
- Redigerede film kan ikke gemmes i komprimeret format, når du vælger [Overskriv].
- Ved at komprimere film til [FHD 29.97P] eller [FHD 25.00P] reducerer du filstørrelsen, men bevarer samme billedkvalitet.

## Redigering af filmresume

► Stillbilleder ► Film

Individuelle kapitler (filmklip) [37], der er optaget i tilstanden [A], kan slettes efter behov. Pas på, når du sletter filmklip. De kan ikke gendannes.



### 1 Vælg det videoklip, du vil slette.

- Afspil en film, der er optaget i tilstanden [A], som beskrevet i "Visning af korte film, der er oprettet under optagelse af stillbilleder (Filmresume)" [109], og tryk på knappen [OK] for at få adgang til filmkontrolpanelet.
- Tryk på knapperne [◀][▶], eller drej [OK]-vælgeren for at vælge [◀] eller [▶], og tryk derefter på knappen [OK].

### 2 Vælg [OK].

- Tryk på knapperne [◀][▶], eller drej [OK]-vælgeren for at vælge [OK], og tryk derefter på knappen [OK].
- Det valgte filmklip afspilles flere gange.

### 3 Bekræft sletningen.

- Tryk på knapperne [◀][▶], eller drej [OK]-vælgeren for at vælge [OK], og tryk derefter på knappen [OK].
- Filmklippet slettes, og den korte film overskrives.

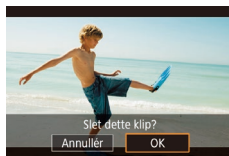

- [OK] vises ikke, hvis du vælger et videoklip, mens kameraet er tilsluttet til en printer.

Før brug

Grundlæggende vejledning

Avanceret vejledning

Grundlæggende oplysninger om kameraet

Auto-tilstand/  
Hybrid Auto-tilstand

Andre optagelsestilstande

Tilstanden P

Tilstanden Tv, Av, M, C1 og C2

Afspilningstilstand

Wi-Fi-funktioner

Menuen Indstilling

Tilbehør

Appendiks

Indeks



## Visning af albummer (Story Highlights)

► Stillbilleder ► Film

Du kan vælge temaer, f.eks. en dato eller en persons navn, og oprette et album med automatisk valgte billeder, der passer til temaet. Billederne kombineres til et diasshow, der kan gemmes som en kortfilm på ca. 2-3 minutter.

Før du bruger denne funktion, skal du sørge for, at batteripakken er fuldt opladet. Oprettelse af albummer kræver også fri plads på hukommelseskortet. Som rettesnor bruges et hukommelseskort med en kapacitet 16 GB eller derover og mindst 1 GB fri plads.

### Valg af temaer til albummer

Tryk på knappen [▼] for at åbne startskærmen og vælge temaer, som kameraet skal bruge, når der skal vælges albumelementer. Bemærk, at kameraet er mere tilbøjeligt til at vælge billeder, der er mærket som favoritter (👍121) til albummer.

Dato	Opretter et album med billeder, der er optaget på den samme dag. Der vælges billeder blandt dem, der er taget samme dag som det billede, der vises, før du åbner startskærmen.
Persons navn	Kan bruges til at oprette månedlige albummer over personer, f.eks. albummer af børn, der vokser op. Motiver, hvis Face ID-information, du registrerede før optagelsen, kan vælges til albummer. De valgte billeder er dem, der har samme motiv, og som er taget samme måned, som det billede, der vises, før du åbner startskærmen.
Begivenhed	En god valgmulighed til albummer til ferier, fester eller andre begivenheder. Der vælges billeder blandt dem, der er taget under begivenheden før og efter det billede, der vises, før du åbner startskærmen.
Brugerdef.	Omfatter billeder, som er baseret på bestemte billeder, datoer eller personer, der er registreret i Face ID.

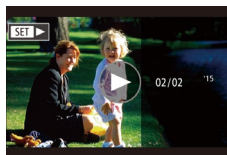
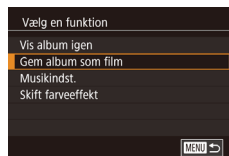
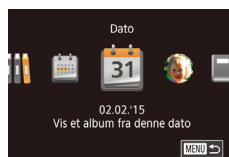

### 1 Vælg et billede.

- Vælg et billede i enkeltbilledvisning.
- De temaer, der er tilgængelige i trin 3, varierer alt efter datoen for billedoptagelsen og Face ID-information.

### 2 Åbn startskærmen.

- Tryk på knappen [▼].
- Når [Arbejder] vises, vises startskærmen.

### 3 Vis et album.

- Tryk på knapperne [◀][▶] for at vælge en person eller [Dato] eller [Begivenhed] som albummets tema, og tryk derefter på knappen [👍].
- Når [Henter] vises i nogle sekunder, afspilles albummet.

### 4 Gem albummet.

- Tryk på knapperne [▲][▼] for at vælge [Gem album som film], og tryk derefter på knappen [👍].
- Når albummet er gemt, vises [Gemt].

### 5 Afspil albummet (📖106).

Før brug

Grundlæggende vejledning

Avanceret vejledning

Grundlæggende oplysninger om kameraet

Auto-tilstand/  
Hybrid Auto-tilstand

Andre optagelsestilstande

Tilstanden P

Tilstanden Tv, Av, M, C1 og C2

Afspilningstilstand

Wi-Fi-funktioner

Menuen Indstilling

Tilbehør

Appendiks

Indeks





- Albummer kan omfatte følgende billeder, der er taget med kameraet.
  - Stillbilleder
  - Filmresumeer (📖37)
  - Korte filmklip med en afspilningstid på to sekunder eller derover (📖76)



- Hvis der ikke er nok plads på hukommelseskortet, er det ikke muligt at gemme albummer.
- Du kan ændre farveeffekten i trin 4 ved at vælge [Skift farveeffekt] og trykke på knappen [🎨]. Hvis du vil se, hvordan albummet ser ud med den valgte effekt, skal du vælge [Vis album igen] på skærmen i trin 4, når du har trykket på knapperne [◀][▶] og valgt en farveeffekt og trykket på knappen [🎨].
- Du kan afspille gemte albummer ved at vælge [Liste over album] på Story Highlights-startskærmen, trykke på knappen [🎧], vælge et album på listen og trykke på knappen [🎧] igen.

## Tilføjelse af baggrundsmusik til albummer

▶ Stillbilleder ▶ Film

Vælg mellem tre slags baggrundsmusik til afspilning under albumafspilning.

### 1 Registrer baggrundsmusik på et hukommelseskort.

- Udfør trin 1-4 i "Visning af albummer (Story Highlights)" (📖130), vælg [Musikindst.], og tryk på knappen [🎧].



- Skærmbilledet til venstre vises, når du bruger et nyt eller nyligt formateret hukommelseskort. Vælg [OK] (enten ved at trykke på knapperne [◀][▶] eller dreje [🎧]-vælgeren), tryk på knappen [🎧], og vent i ca. halvandet minut, indtil de tre typer musik er registreret på kortet.

- Hvis du bruger et hukommelseskort, som der allerede er registreret musik på, skal du gå til trin 2.

### 2 Opret albummet.

- Udfør trin 1-3 i "Visning af albummer (Story Highlights)" (📖130) for at oprette et album.

### 3 Konfigurer indstillinger for baggrundsmusik.

- Tryk på knapperne [▲][▼], eller drej [🎧]-vælgeren for at vælge det ønskede punkt, tryk på knappen [🎧], og tryk derefter på knapperne [▲][▼], eller drej [🎧]-vælgeren for at vælge en indstilling (📖31).

### 4 Gem albummet.

- Udfør trin 4 i "Visning af albummer (Story Highlights)" (📖130) for at gemme albummer.



- Når et album er gemt, kan du ikke tilføje baggrundsmusik senere. Baggrundsmusik i albummer kan ikke fjernes eller ændres.
- Kapitler i albummer med baggrundsmusik kan ikke redigeres (📖129).

Før brug

Grundlæggende vejledning

Avanceret vejledning

Grundlæggende oplysninger om kameraet

Auto-tilstand/  
Hybrid Auto-tilstand

Andre optagelsestilstande

Tilstanden P

Tilstanden Tv, Av, M, C1 og C2

Afspilningstilstand

Wi-Fi-funktioner

Menuen Indstilling

Tilbehør

Appendiks

Indeks







- Hvis du foretrækker ikke at tilføje baggrundsmusik, skal du indstille [Tilføj BGM] til [Nej] på skærmen i trin 3.
- Hvis du udelukkende vil bruge baggrundsmusik i stedet for filmlyd, skal du indstille [Lydmixer] til [Kun BGM] på skærmen i trin 3.
- Hvis du vil lytte til et eksempel på den baggrundsmusik, der er valgt i [Nummer], skal du vælge [BGM-eksempel] på skærmen i trin 3 og trykke på knappen [🔊].

## Opret dine egne albummer

▶ **Stillbilleder** ▶ **Film**

Opret dine egne albummer ved at vælge ønskede billeder.

### 1 Vælg for at oprette et brugerdefineret album.

- Udfør trin 1-3 i "Visning af albummer (Story Highlights)" (📖 130), vælg [Bruger], og tryk på knappen [🔊].



### 2 Vælg en udvælgelsesmetode.

- Vælg [Valg af billede], [Valg af dato] eller [Valg af person], og tryk derefter på knappen [🔊].

### 3 Vælg albumelementer.

- Når du vælger elementerne til dit album og trykker på knappen, [🔊] bliver dine elementer mærket med [✓].
- Tryk på knappen [MENU], når du er færdig med at vælge stillbilleder, filmresumeer eller korte filmklip [Valg af billede], datoer i [Valg af dato] eller personer i [Valg af person].
- Tryk på knapperne [◀][▶], eller drej [🔊]-vælgeren for at vælge [Vis], og tryk derefter på knappen [🔊].

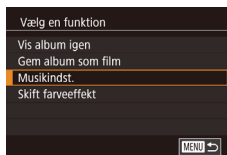

### 4 Vælg baggrundsmusik.

- Vælg [Musikindst.], når skærmbilledet til venstre vises. Tilføj baggrundsmusik som beskrevet i "Tilføjelse af baggrundsmusik til albummer" (📖 131), og tryk derefter på knappen [MENU].

### 5 Vælg en farveeffekt.

- På skærmen i trin 4 af "Visning af albummer (Story Highlights)" (📖 130) skal du vælge [Skift farveeffekt].
- Tryk på knapperne [◀][▶] for at vælge en farveeffekt, og tryk derefter på knappen [🔊].

### 6 Gem albummet.

- Udfør trin 4 i "Visning af albummer (Story Highlights)" (📖 130) for at gemme albummer.



- Hvis du vælger [Valg af billede], kan du vælge op til 40 billeder. Anden gang, du opretter et brugerdefineret album, vises [Vil du vælge billeder ud fra tidligere indstillinger?]. Du kan bruge de tidligere valgte billeder som udgangspunkt ved at vælge [Ja]. De tidligere billeder er mærket med [✓], og der vises flere billeder på én gang.
- Hvis du vælger [Valg af dato], kan du vælge op til 15 datoer.
- Farveeffekten kan muligvis ikke anvendes på visse billeder.

Før brug

Grundlæggende vejledning

Avanceret vejledning

Grundlæggende oplysninger om kameraet

Auto-tilstand/  
Hybrid Auto-tilstand

Andre optagelsestilstande

Tilstanden P

Tilstanden Tv, Av, M, C1 og C2

Afspilningstilstand

Wi-Fi-funktioner

Menuen Indstilling

Tilbehør

Appendiks

Indeks





# Wi-Fi-funktioner

Send billeder trådløst fra kameraet til forskelligt kompatibelt udstyr, og brug kameraet sammen med webtjenester

## Tilgængelige Wi-Fi-funktioner

Du kan sende og modtage billeder og fjernstyre kameraet ved at tilslutte det til disse enheder og tjenester via Wi-Fi.

- **Smartphones og tablets**  
Send billeder til smartphones og tabletcomputere, der har Wi-Fi-funktioner. Du kan også fjernoptage og geotagge dine billeder fra en tilsluttet smartphone eller tablet.  
For nemheds skyld refereres der samlet i denne vejledning til smartphones, tablets og andre kompatible enheder som "smartphones".
- **Computer**  
Brug software til at gemme kamerabilleder på en computer, der er tilsluttet via Wi-Fi.
- **Webtjenester**  
Føj dine kontooplysninger til kameraet for CANON iMAGE GATEWAY-onlinefotografitjeneste eller andre internettjenester for at sende kamerabilleder til tjenesterne. Ikke-sendte billeder på kameraet kan også sendes til en computer eller webtjeneste via CANON iMAGE GATEWAY.
- **Printere**  
Send billeder trådløst til en PictBridge-kompatibel printer (understøtter DPS over IP) for at printe dem.
- **Et andet kamera**  
Send billeder trådløst mellem Wi-Fi-kompatible Canon-kameraer.

Før brug

Grundlæggende vejledning

Avanceret vejledning

Grundlæggende oplysninger om kameraet

Auto-tilstand/  
Hybrid Auto-tilstand

Andre optagelsestilstande

Tilstanden P

Tilstanden Tv, Av, M, C1 og C2

Afspilningstilstand

Wi-Fi-funktioner

Menuen Indstilling

Tilbehør

Appendiks

Indeks



## Afsendelse af billeder til en smartphone

Der er flere måder, du kan bruge til at oprette forbindelse mellem kameraet og en smartphone og sende billeder.

- Opret forbindelse via NFC (📖 134)  
Lad helt enkelt en NFC-kompatibel Android-smartphone (OS version 4.0 eller senere) berøre kameraet for at forbinde enhederne.
- Opret forbindelse til en enhed, der er tildelt til knappen  (📖 136)  
Tryk blot på knappen  for at oprette forbindelse mellem enhederne. Dette forenkler afsendelse af billeder fra en smartphone (📖 136). Bemærk, at der kun kan tildeles en smartphone til knappen .
- Opret forbindelse via menuen Wi-Fi (📖 138)  
Du kan oprette forbindelse mellem kameraet og en smartphone på samme måde som, hvis du vil forbinde det til en computer eller en anden enhed. Der kan tilføjes flere smartphones.

Før du opretter forbindelse til kameraet, skal du installere den gratis og dedikerede Camera Connect-app på din smartphone. Du kan få yderligere oplysninger om denne applikation (understøttede smartphones og tilhørende funktioner) på Canons hjemmeside.



- Brugere af Canon Wi-Fi-kompatible kameraer, som slutter deres kamera til en smartphone via Wi-Fi bør overveje at skifte fra CameraWindow-mobilappen til Camera Connect-mobilappen.

## Afsendelse af billeder til en NFC-kompatibel smartphone

Brug en Android-smartphones (OS version 4.0 eller senere) NFC til at forenkles processen med at installere Camera Connect og tilslutte kameraet.

Betjeningen varierer, når enhederne er tilsluttet via NFC, afhængigt af kameratilstanden, når enhederne rører hinanden.

- Hvis kameraet er slukket eller i optagelsestilstand, når enhederne rører hinanden, kan du vælge og sende billeder på skærmen til valg af billeder. Når alle enhederne er tilsluttet, kan du også fjernoptage og geotagge dine optagelser ("Brug en smartphone til at se kamerabilleder og styre kameraet" (📖 155)). Det er nemt at genoprette forbindelse til de seneste enheder, som er angivet i Wi-Fi-menuen.
- Hvis kameraet er i afspilningstilstand, når enhederne berører hinanden, kan du vælge og sende billeder fra den oversigtsvisning, der vises til billedudvælgelse. Tilslutningen afbrydes automatisk efter billedoverførslen.

Følg instruktionerne i følgende afsnit for NFC-initieret tilslutning til et kamera, der er slukket eller i optagelsestilstand.

### Tilslutning via NFC, når kameraet er slukket eller i optagelsestilstand

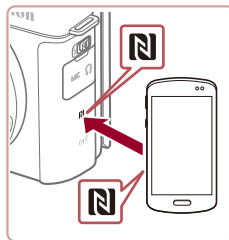

#### 1 Installer Camera Connect.

- Aktiver NFC på smartphonen, og lad enhedernes N-mærker (N) røre hinanden for at starte Google Play på smartphonen automatisk. Når Camera Connect-downloadsiden vises, skal du downloade og installere appen.

Før brug

Grundlæggende vejledning

Avanceret vejledning

Grundlæggende oplysninger om kameraet

Auto-tilstand/  
Hybrid Auto-tilstand

Andre optagelsestilstande

Tilstanden P

Tilstanden Tv, Av, M, C1 og C2

Afspilningstilstand

Wi-Fi-funktioner

Menuen Indstilling

Tilbehør

Appendiks

Indeks



## 2 Opret forbindelsen.

- Kontroller, at kameraet er slukket eller i optagelsestilstand.
- Lad N-mærket (N) på smartphonen med Camera Connect installeret berøre kameraets N-mærke.
- Kameraet starter automatisk.
- Når skærmen [Kaldenavn til kamera] vises, skal du trykke på knapperne [▲][▼] eller dreje [🌀]-vælgeren for at vælge [OK] og derefter trykke på knappen [📶].

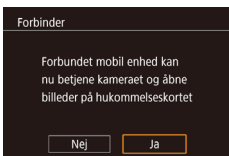

- Camera Connect startes på smartphonen.
- Enhederne tilsluttes automatisk.

## 3 Tilpas indstillingen for beskyttelse af personlige oplysninger.

- Når denne skærm vises, skal du trykke på [◀][▶]-knapperne eller dreje [🌀]-vælgeren for at vælge [Ja]. Tryk derefter på knappen [📶].
- Nu kan du bruge din smartphone til at gennemse, importere eller geotagge billeder på kameraet eller til at fjernoptage.



## 4 Send et billede.

- Drej [🌀]-vælgeren for at vælge et billede, der skal sendes, tryk på knapperne [◀][▶] for at vælge [Send billede], og tryk derefter på knappen [📶].
- Billedoverførslen starter. Skærmen bliver mørkere under billedoverførsel.
- [Overførsel fuldstændt] vises, når billedet er sendt, og skærmen Billedoverførsel vises igen.
- Tryk på knappen [MENU], vælg [OK] på bekræftelsesskærmen (tryk på knapperne [◀][▶], eller drej [🌀]-vælgeren), og tryk derefter på knappen [📶] for at afslutte forbindelsen. Du kan også bruge din smartphone til at afslutte forbindelsen.



- Når du bruger NFC-funktioner, skal du være opmærksom på følgende.
  - Undgå hårde stød mellem kamera og smartphone. Dette kan beskadige enhederne.
  - Afhængig af smartphonen er det ikke sikkert, at enhederne genkender hinanden med det samme. I denne situation skal du forsøge at holde enhederne sammen i lidt forskellige positioner. Hvis tilslutningen ikke er etableret, skal du holde enhederne sammen, indtil kameraskærmen opdateres.
  - Hvis du forsøger at tilslutte, når kameraet er slukket, vises der muligvis en meddelelse på smartphonen, om at du skal tænde kameraet. I så fald skal du tænde kameraet og lade enhederne berøre hinanden.
  - Undgå at placere andre genstande mellem kameraet og smartphonen. Bemærk også, at kamera- eller smartphone-dæksler eller tilsvarende tilbehør kan blokere kommunikationen.
- Alle billederne i kameraet kan ses på den tilsluttede smartphone, når du vælger [Ja] i trin 3. Vælg [Nej] i trin 3 for at bevare kamerabillederne som private, så de ikke kan ses fra din smartphone.
- Så snart du har registreret en smartphone, kan du skifte fortrolighedsindstillinger for den på kameraet (📖 157).

Før brug

Grundlæggende vejledning

Avanceret vejledning

Grundlæggende oplysninger om kameraet

Auto-tilstand/  
Hybrid Auto-tilstand

Andre optagelsestilstande

Tilstanden P

Tilstanden Tv, Av, M, C1 og C2

Afspilningstilstand

Wi-Fi-funktioner

Menuen Indstilling

Tilbehør

Appendiks

Indeks





- Forbindelser kræver et hukommelseskort i kameraet.
- Du kan også ændre kamerakaldenavnet på skærmen i trin 2 (134).
- Det er ikke alle NFC-kompatible smartphones, der har et N-mærke (N). Du kan finde flere oplysninger i smartphoneens brugervejledning.
- Du kan også sende flere billeder på en gang og ændre billedstørrelsen, før du sender (151).
- Hvis du vil deaktivere NFC-forbindelser, skal du vælge MENU (31) fanen ► [4] ► [Indstillinger for Wi-Fi] ► [NFC] ► [Fra].

## Tilslutning via NFC, når kameraet er i afspilningstilstand



- Tryk på knappen [▶] for at tænde kameraet.
- Lad smartphonen med Camera Connect installeret (134) berøre kameraets N-mærke (N).
- Tryk på knapperne [▲][▼][◀][▶] for at vælge et billede, der skal sendes, og tryk derefter på knappen [⊗]. [✓] vises.
- Du kan annullere ved at trykke på knappen [⊗] igen. [✓] vises ikke længere.
- Gentag denne procedure, hvis du vil vælge flere billeder.
- Tryk på knappen [MENU], når du er færdig med at vælge billeder.
- Tryk på knapperne [◀][▶], eller drej [⊗]-vælgeren for at vælge [OK], og tryk derefter på knappen [⊗].
- Tryk på knapperne [◀][▶] for at vælge [Send], og tryk derefter på knappen [⊗].
- Billederne sendes nu. Tilslutningen afbrydes automatisk, når billedet er sendt.



- Hvis en meddelelse på kameraet anmoder dig om at angive kaldenavnet, skal du udføre trin 2 i "Afsendelse af billeder til en NFC-kompatibel smartphone" (134) for at angive det.
- Kameraet holder ikke styr på de smartphones, du opretter tilslutning til via NFC i afspilningstilstand.
- Du kan forudindstille overførsel af billeder i den størrelse, som du ønsker (151).

## Afsendelse til en smartphone, der er tildelt til knappen

Når du til en start har oprettet tilslutning til en smartphone ved at trykke på knappen [⊗], kan du ganske enkelt trykke på knappen [⊗] derefter for at oprette tilslutning igen for at se og gemme kamerabilleder på din tilsluttede enhed.

Disse trin viser, hvordan du bruger kameraet som et adgangspunkt, men du kan også bruge et eksisterende adgangspunkt (139).



### 1 Installer Camera Connect.

- Hvis du bruger en iPhone eller iPad, skal du finde Camera Connect i App Store og downloade og installere appen.
- Hvis du bruger Android-smartphones, skal du finde Camera Connect i Google Play og downloade og installere appen.

### 2 Tryk på knappen [⊗].

- Tryk på knappen [⊗].

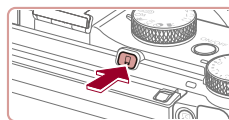

- Når skærmen [Kaldenavn til kamera] vises, skal du trykke på knapperne [▲][▼] eller dreje [⊗]-vælgeren for at vælge [OK] og derefter trykke på knappen [⊗].

Før brug

Grundlæggende vejledning

Avanceret vejledning

Grundlæggende oplysninger om kameraet

Auto-tilstand/  
Hybrid Auto-tilstand

Andre optagelsestilstande

Tilstanden P

Tilstanden Tv, Av, M, C1 og C2

Afspilningstilstand

Wi-Fi-funktioner

Menuen Indstilling

Tilbehør

Appendiks

Indeks





### 3 Vælg [1].

- Tryk på knapperne [◀][▶], eller drej [⦿]-vælgeren for at vælge [1], og tryk derefter på knappen [⦿].



- Kameraets SSID vises.



### 4 Tilslut din smartphone til netværket.

- Vælg det SSID (netværksnavn), der vises på kameraet, i Wi-Fi-indstillingsmenuen for at oprette en forbindelse.



### 5 Start Camera Connect.

- Start Camera Connect på smartphonen.
- Når dit kamera genkender smartphonen, vises enhedens valgskærm.

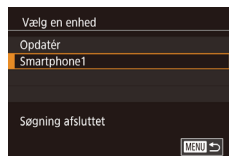

### 6 Vælg den smartphonen, du vil oprette tilslutning til.

- Vælg en smartphone (enten ved at trykke på knapperne [▲][▼] eller ved at dreje [⦿]-vælgeren), og tryk derefter på knappen [⦿].
- Når der er etableret tilslutning til smartphonen, vises smartphøns navn på kameraet. (Denne skærm lukkes efter ca. et minut).

### 7 Importer billeder.

- Brug smartphonen til at importere billeder fra kameraet til smartphonen.
- Brug smartphonen til at afslutte forbindelsen. Kameraet slukkes automatisk.



- Forbindelser kræver et hukommelseskort i kameraet.
- Du kan også ændre kamerakaldnavnet på skærmen i trin 2 ([1] 136).
- Hvis du vil forbedre sikkerheden, kan du kræve en adgangskode på skærmen i trin 3 ved at åbne MENU ([1] 31) og vælge fanen [4] ▶ [Indstillinger for Wi-Fi] ▶ [Adgangskode] ▶ [Til]. I så fald skal du indtaste den adgangskode, der vises på kameraet, i adgangskodefeltet på smartphonen i trin 4.
- Der kan registreres en smartphone til knappen [1]. Hvis du vil tildele en anden, skal du først rydde den aktuelle i MENU ([1] 31) fanen ▶ [4] ▶ [Knap til tilslut. af mobil enhed].
- Det er ikke alle NFC-kompatible smartphones, der har et N-mærke (N). Du kan finde flere oplysninger i smartphøns brugervejledning.

Før brug

Grundlæggende vejledning

Avanceret vejledning

Grundlæggende oplysninger om kameraet

Auto-tilstand/  
Hybrid Auto-tilstand

Andre optagelsestilstande

Tilstanden P

Tilstanden Tv, Av, M, C1 og C2

Afspilningstilstand

Wi-Fi-funktioner

Menuen Indstilling

Tilbehør

Appendiks

Indeks



## Tilføjelse af en smartphone ved brug af Wi-Fi-menuen

Disse trin viser, hvordan du bruger kameraet som et adgangspunkt, men du kan også bruge et eksisterende adgangspunkt (📖 139).



### 1 Installer Camera Connect.

- Hvis du bruger en iPhone eller iPad, skal du finde Camera Connect i App Store og downloade og installere appen.
- Hvis du bruger Android-smartphones, skal du finde Camera Connect i Google Play og downloade og installere appen.

### 2 Åbn menuen Wi-Fi.

- Tryk på knappen [▶] for at tænde kameraet.
- Tryk på knappen [▲].
- Hvis skærmen [Kaldenavn til kamera] vises, skal du vælge [OK] (📖 136).

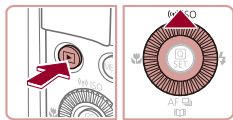

### 3 Vælg [□].

- Tryk på knapperne [◀][▶], eller drej [⊙]-vælgeren for at vælge [□], og tryk derefter på knappen [⊙].



### 4 Vælg [Tilføj en enhed].

- Tryk på knapperne [▲][▼], eller drej [⊙]-vælgeren for at vælge [Tilføj en enhed], og tryk derefter på knappen [⊙].

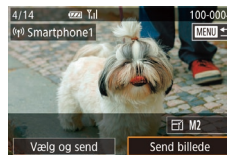
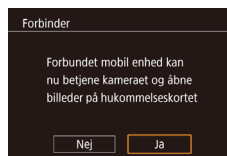

- Kameraets SSID vises.
- Vælg den smartphone, der skal oprettes tilslutning til, som beskrevet i trin 4-6 i "Afsendelse til en smartphone, der er tildelt til knappen" (📖 136).

### 5 Tilpas indstillingen for beskyttelse af personlige oplysninger.

- Tryk på knapperne [◀][▶], eller drej [⊙]-vælgeren for at vælge [Ja], og tryk derefter på knappen [⊙].
- Nu kan du bruge din smartphone til at gennemse, importere eller geotagge billeder på kameraet eller til at fjernoptage.

### 6 Send et billede.

- Drej [⊙]-vælgeren for at vælge et billede, der skal sendes, tryk på knapperne [◀][▶] for at vælge [Send billede], og tryk derefter på knappen [⊙].
- Billedoverførslen starter. Skærmen bliver mørkere under billedoverførsel.
- [Overførsel fuldstændt] vises, når billedet er sendt, og skærmen Billedoverførsel vises igen.
- Tryk på knappen [MENU], vælg [OK] på bekræftelsesskærmen (tryk på knapperne [◀][▶], eller drej [⊙]-vælgeren), og tryk derefter på knappen [⊙] for at afslutte forbindelsen. Du kan også bruge din smartphone til at afslutte forbindelsen.
- Hvis du vil tilføje flere smartphones, skal du gentage ovenstående procedure startende fra trin 1.

Før brug

Grundlæggende vejledning

Avanceret vejledning

Grundlæggende oplysninger om kameraet

Auto-tilstand/  
Hybrid Auto-tilstand

Andre optagelsestilstande

Tilstanden P

Tilstanden Tv, Av, M, C1 og C2

Afspilningstilstand

Wi-Fi-funktioner

Menuen Indstilling

Tilbehør

Appendiks

Indeks





- Alle billederne i kameraet kan ses på den tilsluttede smartphone, når du vælger [Ja] i trin 5. Vælg [Nej] i trin 5 for at bevare kamerabillederne som private, så de ikke kan ses fra din smartphone.
- Så snart du har registreret en smartphone, kan du skifte fortrolighedsindstillinger for den på kameraet (157).



- Forbindelser kræver et hukommelseskort i kameraet.
- Hvis du tidligere har oprettet forbindelse til enheder via Wi-Fi-menuen, vises de seneste destinationer først, når du åbner Wi-Fi-menuen. Du kan nemt oprette forbindelse igen ved at trykke på knapperne [▲][▼] for at vælge enhedsnavnet og derefter trykke på knappen [⊕]. Hvis du vil tilføje en ny enhed, skal du åbne skærbilledet til enhedsvalg ved at trykke på [◀][▶]-knapperne og derefter konfigurere indstillingen.
- Hvis du ikke vil have vist de seneste måleenheder, skal du vælge MENU (31) ▶ fanen [4] ▶ [Indstillinger for Wi-Fi] ▶ [Målhistorik] ▶ [Fra].
- Du kan også sende flere billeder på en gang og ændre billedstørrelsen, før du sender (151).

## Brug af et andet adgangspunkt

Når kameraet forbindes med en smartphone med knappen eller gennem Wi-Fi-menuen, kan du også bruge et eksisterende adgangspunkt.

### 1 Gør klar til forbindelsen.

- Få adgang til skærmen [Venter på forbindelse] ved enten at følge trin 1-3 i "Afsendelse til en smartphone, der er tildelt til knappen" (136) eller trin 1-4 i "Tilføjelse af en smartphone ved brug af Wi-Fi-menuen" (138).

### 2 Tilslut smartphonen til adgangspunktet.



### 3 Vælg [Skift netværk].

- Tryk på knapperne [◀][▶], eller drej [⊕]-vælgeren for at vælge [Skift netværk], og tryk derefter på knappen [⊕].
- Der vises en liste over registrerede adgangspunkter.

### 4 Opret forbindelse til adgangspunktet, og vælg smartphonen.

- For WPS-kompatible adgangspunkter skal du oprette forbindelse til adgangspunktet og vælge smartphonen som beskrevet i trin 5-8 i "Brug af WPS-kompatible adgangspunkter" (142).
- For ikke-WPS-adgangspunkter skal du udføre trin 2-4 i "Oprettelse af forbindelse til angivne adgangspunkter" (144) for at oprette forbindelse til adgangspunktet og vælge smartphonen.

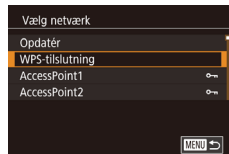

Før brug

Grundlæggende vejledning

Avanceret vejledning

Grundlæggende oplysninger om kameraet

Auto-tilstand/  
Hybrid Auto-tilstand

Andre optagelsestilstande

Tilstanden P

Tilstanden Tv, Av, M, C1 og C2

Afspilningstilstand

Wi-Fi-funktioner

Menuen Indstilling

Tilbehør

Appendiks

Indeks



## 5 Konfigurer indstillinger for beskyttelse af personlige oplysninger, og send billeder.

- Udfør trinene 5-6 i "Tilføjelse af en smartphone ved brug af Wi-Fi-menuen" (📖 138) for at konfigurere indstillinger for beskyttelse af personlige oplysninger, og send billeder.

## Tidligere adgangspunkter

Hvis du vil genoprette forbindelse til et tidligere adgangspunkt automatisk, skal du følge trin 3 i "Afsendelse til en smartphone, der er tildelt til knappen" (📖 136) eller trin 4 i "Tilføjelse af en smartphone ved brug af Wi-Fi-menuen" (📖 138).

- Hvis du vil bruge kameraet som adgangspunkt, skal du vælge [Skift netværk] på den skærm, der vises, når du opretter forbindelse, og derefter vælge [Kameraadgangspunkt-tilstand].
- Du kan automatisk oprette forbindelse igen til et tidligere adgangspunkt ved at udføre proceduren i trin 5 i "Brug af et andet adgangspunkt" (📖 139).
- Du kan skifte adgangspunkt ved at vælge [Skift netværk] på det skærbillede, der vises, når du opretter forbindelse, og derefter udføre proceduren i "Brug af et andet adgangspunkt" (📖 139) fra trin 4.

## Lagring af billeder på en computer

### Forberedelse af registrering af en computer

#### Kontrol af dit computermiljø

Kameraet kan oprette forbindelse via Wi-Fi til computere, der kører et af følgende operativsystemer. Du finder detaljerede systemkrav og kompatibilitetsoplysninger, herunder understøttelse i nye operativsystemer, på Canons hjemmeside.

- Windows 8/8.1
- Windows 7 SP1
- Mac OS X 10.9
- Mac OS X 10.8.2 eller nyere



- Udgaverne Windows 7 Starter og Home Basic understøttes ikke.
- Windows 7 N (europæisk version) og KN (Sydkoreansk version) kræver en separat download og installation af Windows Media Feature Pack.  
Se følgende websted, hvis du vil have yderligere oplysninger.  
<http://go.microsoft.com/fwlink/?LinkId=159730>

#### Installation af softwaren

I disse illustrationer bruges Windows 7 og Mac OS X 10.8 som eksempler.

### 1 Hent softwaren.

- Opret adgang til <http://www.canon.com/icpd/> fra en computer med forbindelse til internettet.
- Gå til hjemmesiden for dit land eller område.
- Hent softwaren.

Før brug

Grundlæggende vejledning

Avanceret vejledning

Grundlæggende oplysninger om kameraet

Auto-tilstand/  
Hybrid Auto-tilstand

Andre optagelsestilstande

Tilstanden P

Tilstanden Tv, Av, M, C1 og C2

Afspilningstilstand

Wi-Fi-funktioner

Menuen Indstilling

Tilbehør

Appendiks

Indeks







## 2 Start installationen.

- Klik på [Easy Installation/Nem installation], og følg vejledningen på skærmen for at gennemføre installationen.
- Installationen kan tage lidt tid afhængigt af computerens ydeevne og internetforbindelsen.
- Klik på [Finish/Afslut] eller [Restart/Genstart] på skærbilledet efter installationen.



- Du skal have adgang til internettet og selv betale eventuelle internetudbyderegebyrer og adgangsgebyrer.



- Udfør følgende trin for at afinstallere softwaren.
  - Windows: Vælg menuen [Start] ► [Alle programmer] ► [Canon Utilities], og vælg derefter den software, der skal afinstalleres.
  - Mac OS: I mappen [Canon Utilities] i mappen [Programmer] skal du trække mappen med den software, der skal afinstalleres, til papirkurven og tømme papirkurven.

## Konfiguration af Wi-Fi-forbindelse på computeren (kun Windows)

Du skal konfigurere følgende indstillinger på en computer, der kører Windows, før du opretter trådløs forbindelse mellem kamera og computer.



### 1 Kontroller, at computeren har forbindelse til et adgangspunkt.

- Hvis du vil have instruktioner om, hvordan du kontrollerer netværksforbindelsen, henvises der til brugervejledningen til computeren.

### 2 Konfigurer indstillingen.

- Klik på følgende i den nævnte rækkefølge: Menuen [Start] ► [Alle programmer] ► [Canon Utilities] ► [CameraWindow] ► [Wi-Fi connection setup/Oprettelse af Wi-Fi-forbindelse].
- Følg instruktionerne på skærmen i den applikation, der åbnes, og konfigurer indstillingen.



- Følgende Windows-indstillinger konfigureres, når du kører programmet i trin 2.
  - Slå mediestreaming til.  
Det gør det muligt for kameraet at se (finde) computeren for at få adgang via Wi-Fi.
  - Slå netværksregistrering til.  
Det gør det muligt for computeren at se (finde) kameraet.
  - Slå ICMP (Internet Control Message Protocol) til.  
Dette giver dig mulighed for at kontrollere netværksforbindelsens status.
  - Aktivér UPnP (Universal Plug & Play).  
Dette gør det muligt for netværksenheder at registrere hinanden automatisk.
- Der kan være sikkerhedssoftware, der forhindrer dig i at udføre indstillingerne som beskrevet her. Kontroller indstillingerne for din sikkerhedssoftware.

Før brug

Grundlæggende vejledning

Avanceret vejledning

Grundlæggende oplysninger om kameraet

Auto-tilstand/  
Hybrid Auto-tilstand

Andre optagelsestilstande

Tilstanden P

Tilstanden Tv, Av, M, C1 og C2

Afspilningstilstand

Wi-Fi-funktioner

Menuen Indstilling

Tilbehør

Appendiks

Indeks



## Lagring af billeder på en tilsluttet computer

Brug følgende fremgangsmåde til at oprette forbindelse til adgangspunktet via Wi-Fi.

Se også brugervejledningen til adgangspunktet.

### Kontrol af adgangspunktets kompatibilitet

Kontroller, at Wi-Fi-routeren eller -basisstationen overholder Wi-Fi-standarderne i "Wi-Fi" (📖211).

Tilslutningsmetoderne varierer, afhængigt af om adgangspunktet understøtter Wi-Fi Protected Setup (WPS, 📖142) eller ikke (📖144).

For ikke-WPS-adgangspunkter, skal du kontrollere følgende oplysninger.

- Netværksnavn (SSID/ESSID)  
SSID eller ESSID til det adgangspunkt, du bruger. Dette kaldes også "adgangspunktnavn" eller "netværksnavn".
- Netværksgodkendelse/datakryptering (krypteringsmetode/krypteringstilstand)  
Metoden til at kryptere data under trådløs transmission. Kontroller, hvilken sikkerhedsindstilling der bruges: WPA2-PSK (AES), WPA2-PSK (TKIP), WPA-PSK (AES), WPA-PSK (TKIP), WEP (åben systemgodkendelse) eller ingen sikkerhed.
- Adgangskode (krypteringsnøgle/netværksnøgle)  
Nøgle til kryptering af data under trådløs transmission. Kaldes også "krypteringsnøglen" eller "netværksnøglen".
- Nøgleindeks (transmissionsnøgle)  
Den nøgle, der indstilles, når der bruges WEP til netværksgodkendelse/datakryptering. Brug "1" som indstillingen.



- Hvis der er behov for systemadministratorstatus for at justere netværksindstillingerne, skal du kontakte systemadministratoren for at få flere oplysninger.
- Disse indstillinger er meget vigtige for netværkssikkerheden. Vær forsigtig, når du ændrer disse indstillinger.



- Hvis du ønsker oplysninger om WPS-kompatibilitet og vil have instruktioner om kontrolindstillinger, henvises der til brugervejledningen til adgangspunktet.
- En router er en enhed, der opretter en netværksstruktur (LAN) til at oprette forbindelse til flere computere. En router, der indeholder en indbygget Wi-Fi-funktion, kaldes en "Wi-Fi-router".
- I denne vejledning kaldes alle Wi-Fi-routere og basisstationer for "adgangspunkter".
- Hvis du bruger filtrering af MAC-adresser på dit Wi-Fi-netværk, skal du sørge for at tilføje kameraets MAC-adresse i dit adgangspunkt. Du kan kontrollere dit kameras MAC-adresse ved at vælge MENU (📖31) ► fanen [🔑4] ► [Indstillinger for Wi-Fi] ► [Kontroller MAC-adresse].

### Brug af WPS-kompatible adgangspunkter

WPS gør det nemt at angive indstillingerne ved oprettelse af forbindelse til enheder over Wi-Fi. Du kan enten bruge Push Button Configuration Method (konfigurationsmetode med trykknop) eller PIN-metode til indstillinger på en WPS-understøttet enhed.

#### 1 Kontroller, at computeren har forbindelse til et adgangspunkt.

- Der henvises til brugervejledningen til enheden og adgangspunktet med hensyn til, hvordan du kontrollerer forbindelsen.

#### 2 Åbn menuen Wi-Fi.

- Tryk på knappen [▶] for at tænde kameraet.
- Tryk på knappen [▲].
- Når skærmen [Kaldenavn til kamera] vises, skal du trykke på knapperne [▲][▼] eller dreje [🌀]-vælgeren for at vælge [OK] og derefter trykke på knappen [📖].

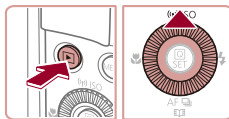

Før brug

Grundlæggende vejledning

Avanceret vejledning

Grundlæggende oplysninger om kameraet

Auto-tilstand/  
Hybrid Auto-tilstand

Andre optagelsestilstande

Tilstanden P

Tilstanden Tv, Av, M, C1 og C2

Afspilningstilstand

Wi-Fi-funktioner

Menuen Indstilling

Tilbehør

Appendiks

Indeks





### 3 Vælg [Computer].

- Tryk på [▲][▼][◀][▶]-knapperne, eller drej [Rul]-vælgeren for at vælge [Computer], og tryk derefter på knappen [OK].



### 4 Vælg [Tilføj en enhed].

- Tryk på knapperne [▲][▼], eller drej [Rul]-vælgeren for at vælge [Tilføj en enhed], og tryk derefter på knappen [OK].

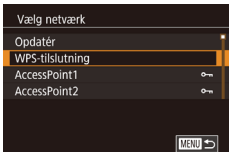

### 5 Vælg [WPS-tilslutning].

- Tryk på knapperne [▲][▼], eller drej [Rul]-vælgeren for at vælge [WPS-tilslutning], og tryk derefter på knappen [OK].

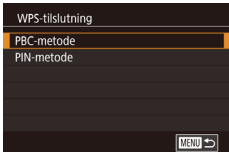

### 6 Vælg [PBC-metode].

- Tryk på knapperne [▲][▼], eller drej [Rul]-vælgeren for at vælge [PBC-metode], og tryk derefter på knappen [OK].



### 7 Opret forbindelsen.

- Tryk på knappen for WPS-tilslutning på adgangspunktet, og hold den nede i nogle få sekunder.
- Tryk på knappen [OK] på kameraet for at gå til næste trin.
- Kameraet opretter forbindelse til adgangspunktet og viser en liste over enheder, der er tilsluttet til det, på skærmen [Vælg en enhed].

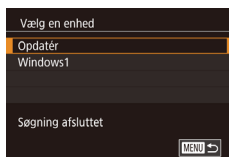

### 8 Vælg målenheden.

- Vælg målenhedens navn (tryk enten på knapperne [▲][▼], eller drej [Rul]-vælgeren), og tryk derefter på knappen [OK].

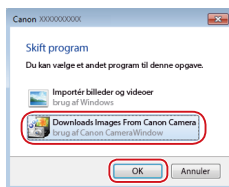
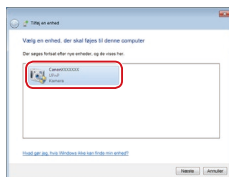
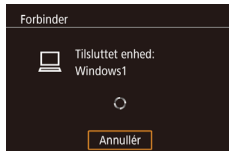

### 9 Installer en driver (kun ved første Windows-forbindelse).

- Når denne skærm vises på kameraet, skal du klikke på menuen Start på computeren, klikke på [Kontrolpanel] og derefter klikke på [Tilføj en enhed].

- Dobbeltklik på ikonet for det tilsluttede kamera.
- Driverinstallationen starter.
- Efter driverinstallationen er fuldført, og der er oprettet forbindelse mellem kameraet og computeren, vises AutoPlay-skærbilledet. Der vises intet på kameraskærmen.

### 10 Vis CameraWindow.

- Windows: Åbn CameraWindow ved at klikke på [Downloads Images From Canon Camera/Overfører billeder fra Canon Camera].
- Mac OS: CameraWindow vises automatisk, når der oprettes Wi-Fi-forbindelse mellem kameraet og computeren.

Før brug

Grundlæggende vejledning

Avanceret vejledning

Grundlæggende oplysninger om kameraet

Auto-tilstand/  
Hybrid Auto-tilstand

Andre optagelsestilstande

Tilstanden P

Tilstanden Tv, Av, M, C1 og C2

Afspilningstilstand

Wi-Fi-funktioner

Menuen Indstilling

Tilbehør

Appendiks

Indeks



## 11 Importer billeder.

- Klik på [Import Images from Camera/ Importer billeder fra kamera], og klik derefter på [Import Untransferred Images/ Importer ikke-overførte billeder].
- Billederne gemmes nu i mappen Billeder på computeren i separate mapper sorteret ud fra dato.
- Klik på [OK] i det skærbillede, der vises, efter billedimporten er fuldført.
- Brug Digital Photo Professional til at få vist de billeder, du gemmer på en computer. Du kan bruge forudinstalleret eller almindeligt tilgængelig software, der er kompatibel med de film, der er optaget med kameraet, til at se film.



- Hvis du tidligere har oprettet forbindelse til enheder via Wi-Fi-menuen, vises de seneste destinationer først, når du åbner Wi-Fi-menuen. Du kan nemt oprette forbindelse igen ved at trykke på knapperne [▲][▼] for at vælge enhedsnavnet og derefter trykke på knappen [📶]. Hvis du vil tilføje en ny enhed, skal du åbne skærbilledet til enhedsvalg ved at trykke på [◀][▶]-knapperne og derefter konfigurere indstillingen.
- Hvis du ikke vil have vist de seneste målenheder, skal du vælge MENU (📖31) ▶ fanen [4] ▶ [Indstillinger for Wi-Fi] ▶ [Målhistorik] ▶ [Fra].
- Du kan også ændre kamerakaldenavnet på skærmen i trin 2 (📖142).
- Når kameraet har forbindelse til en computer, vises ikke noget på kameraets skærm.
- Mac OS: Hvis CameraWindow ikke vises, skal du klikke på ikonet [CameraWindow] på docken.
- Hvis du vil frakoble kameraet, skal du slukke for det.
- Hvis du valgte [PIN-metode] i trin 6, vises en PIN-kode på skærmen. Sørg for at indstille denne kode på adgangspunktet. Vælg en enhed i skærbilledet [Vælg en enhed]. Der er flere oplysninger i den brugervejledning, der fulgte med dit adgangspunkt.

## Oprettelse af forbindelse til angivne adgangspunkter

### 1 Få vist adgangspunkterne på listen.

- Få vist netværkene (adgangspunkterne) på listen som beskrevet i trin 1-4 i "Brug af WPS-kompatible adgangspunkter" (📖142).

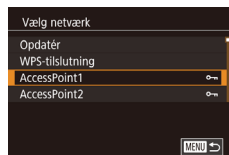

### 2 Vælg et adgangspunkt.

- Tryk på knapperne [▲][▼], eller drej [📶]-vælgeren for at vælge et netværk (adgangspunkt), og tryk derefter på knappen [📶].

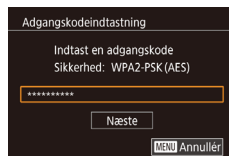

### 3 Indtast adgangskoden til adgangspunktet.

- Tryk på knappen [📶] for at få adgang til tastaturet, og angiv derefter adgangskoden (📖32).
- Tryk på knapperne [▲][▼], eller drej [📶]-vælgeren for at vælge [Næste], og tryk derefter på knappen [📶].

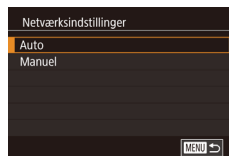

### 4 Vælg [Auto].

- Tryk på knapperne [▲][▼], eller drej [📶]-vælgeren for at vælge [Auto], og tryk derefter på knappen [📶].
- Hvis du vil gemme billeder på en tilsluttet computer, skal du udføre proceduren i trin 8 i "Brug af WPS-kompatible adgangspunkter" (📖142).

Før brug

Grundlæggende vejledning

Avanceret vejledning

Grundlæggende oplysninger om kameraet

Auto-tilstand/  
Hybrid Auto-tilstand

Andre optagelsestilstande

Tilstanden P

Tilstanden Tv, Av, M, C1 og C2

Afspilningstilstand

Wi-Fi-funktioner

Menuen Indstilling

Tilbehør

Appendiks

Indeks





- Du kan finde adgangspunktets adgangskode på selve adgangspunktet eller i brugervejledningen til det.
- Der vises op til 16 adgangspunkter. Hvis der ikke registreres nogen adgangspunkter, når du vælger [Opdatér] i trin 2 for at opdatere listen, skal du vælge [Manuelle indstillinger] i trin 2 for at indstille et adgangspunkt manuelt. Følg vejledningen på skærmen, og indtast et SSID samt sikkerhedsindstillinger og en adgangskode.
- Når du bruger et adgangspunkt, som du tidligere har oprettet forbindelse til, til at oprette forbindelse til en anden enhed, vises der [ ] for adgangskoden i trin 3. Hvis du vil bruge samme adgangskode, skal du vælge [Næste] (enten skal du trykke på knapperne [▲][▼] eller dreje [◀] -vælgeren) og trykke på knappen [↵].

## Tidligere adgangspunkter

Du kan automatisk oprette forbindelse igen til ethvert tidligere adgangspunkt ved at udføre trin 4 i "Brug af WPS-kompatible adgangspunkter" (📖 142).

- Hvis du vil tilslutte en enhed via et adgangspunkt, skal du bekræfte, at målenheden allerede er tilsluttet til adgangspunktet. Følg derefter proceduren fra trin 8 i "Brug af WPS-kompatible adgangspunkter" (📖 142).
- Hvis du vil skifte adgangspunkt, skal du vælge [Skift netværk] på den viste skærm, når du opretter en tilslutning, og derefter enten følge proceduren i "Brug af WPS-kompatible adgangspunkter" (📖 142) fra trin 5 eller proceduren i "Oprettelse af forbindelse til angivne adgangspunkter" (📖 144) fra trin 2.

## Afsendelse af billeder til en registreret webtjeneste

### Registrering af webtjenester

Brug en smartphone eller en computer til at føje de webtjenester, du vil bruge, til kameraet.

- Du skal bruge en smartphone eller en computer med en browser og internetforbindelse for at foretage kameraindstillinger for CANON iIMAGE GATEWAY og andre webtjenester.
- På CANON iIMAGE GATEWAY-hjemmesiden kan du finde detaljer om browserkrav (Microsoft Internet Explorer osv.), herunder indstillinger og versionsoplysninger.
- Du kan finde oplysninger om de lande og områder, hvor CANON iIMAGE GATEWAY er tilgængeligt, på Canons hjemmeside (<http://www.canon.com/cig/>).
- Du skal have en konto til andre webtjenester end CANON iIMAGE GATEWAY, hvis du vil bruge dem. Du kan få yderligere oplysninger på hjemmesiden for hver af de webtjenester, som du vil registrere.
- Der kan forekomme ekstra gebyrer til internetudbyder- og adgangspunktforbindelser.

Før brug

Grundlæggende vejledning

Avanceret vejledning

Grundlæggende oplysninger om kameraet

Auto-tilstand/  
Hybrid Auto-tilstand

Andre optagelsestilstande

Tilstanden P

Tilstanden Tv, Av, M, C1 og C2

Afspilningstilstand

Wi-Fi-funktioner

Menuen Indstilling

Tilbehør

Appendiks

Indeks



## Registrering af CANON IMAGE GATEWAY

Når kameraet og CANON IMAGE GATEWAY er sammenkædet, skal du tilføje CANON IMAGE GATEWAY som en destinationswebtjeneste på kameraet.



### 1 Log ind på CANON IMAGE GATEWAY, og få adgang til siden med kameralinkindstillinger.

- Brug en computer eller en smartphone til at gå til <http://www.canon.com/cig/> for at besøge CANON IMAGE GATEWAY.
- Når logonskærm-billedet vises, skal du indtaste brugernavn og adgangskode for at logge på. Hvis du ikke har en CANON IMAGE GATEWAY-konto, skal du følge vejledningen for at gennemføre medlemsregistreringen (gratis).



### 2 Vælg kameratypen.

- På denne kameramodel vises [☁] i menuen Wi-Fi.
- Når du vælger [☁], vises der en side til angivelse af godkendelseskoden. På denne side i trin 7 skal du indtaste den godkendelseskode, der vises på kameraet efter trin 3-6.

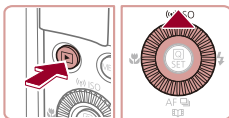

### 3 Åbn menuen Wi-Fi.

- Tryk på knappen [▶] for at tænde kameraet.
- Tryk på knappen [▲].
- Når skærmen [Kaldenavn til kamera] vises, skal du trykke på knapperne [▲][▼] eller dreje [⦿]-vælgeren for at vælge [OK] og derefter trykke på knappen [☑].

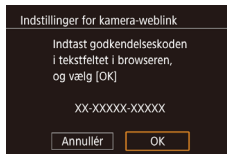
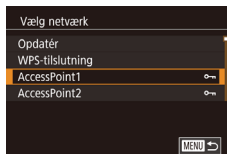
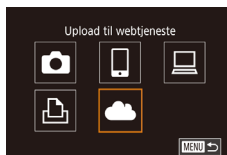

### 4 Vælg [☁].

- Tryk på [▲][▼][◀][▶]-knapperne, eller drej [⦿]-vælgeren for at vælge [☁], og tryk derefter på knappen [☑].

### 5 Vælg [Godkend].

- Tryk på knapperne [◀][▶], eller drej [⦿]-vælgeren for at vælge [Godkend], og tryk derefter på knappen [☑].

### 6 Opret forbindelse til et adgangspunkt.

- Tilslut til adgangspunktet som beskrevet i trin 5-7 i "Brug af WPS-kompatible adgangspunkter" (142) eller i trin 2-4 i "Oprettelse af forbindelse til angivne adgangspunkter" (144).
- Når kameraet har forbindelse til CANON IMAGE GATEWAY via adgangspunktet, vises der en godkendelseskode.
- Lad dette skærm-billede være åbnet, indtil du er færdig med trin 7.

### 7 Indtast godkendelseskoden.

- På smartphonen eller computeren skal du indtaste den godkendelseskode, der vises på kameraet, og gå til næste trin.
- Der vises et bekræftelsesnummer på seks cifre.

Før brug

Grundlæggende vejledning

Avanceret vejledning

Grundlæggende oplysninger om kameraet

Auto-tilstand/  
Hybrid Auto-tilstand

Andre optagelsestilstande

Tilstanden P

Tilstanden Tv, Av, M, C1 og C2

Afspilningstilstand

Wi-Fi-funktioner

Menuen Indstilling

Tilbehør

Appendiks

Indeks



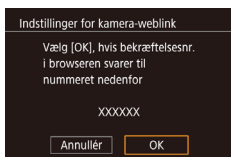

## 8 Kontroller bekræftelsesnummeret, og fuldfør opsætningsprocessen.

- Kontroller bekræftelsesnummeret på det andet skærbillede i trin 6 (vises, når du har trykket på knapperne [◀][▶] eller drejet [⦿]-vælgeren for at vælge [OK] og trykket på knappen [☺]).
- Kontroller, at bekræftelsesnummeret på kameraet er det samme som på smartphonen eller computeren.
- Tryk på knapperne [◀][▶], eller drej [⦿]-vælgeren for at vælge [OK], og tryk derefter på knappen [☺].
- Gør opsætningen færdig på smartphonen eller computeren.



- [☺] (153) og CANON iMAGE GATEWAY tilføjes nu som destinationer, og [☁]-ikonet skifter til [☺].
- Der vises en meddelelse på smartphonen eller computeren for at angive, at denne proces er afsluttet. Du kan tilføje andre webtjenester efter behov. I dette tilfælde skal du følge anvisningerne i trin 2 i "Registrering af andre webtjenester" (147).



- Forbindelser kræver, at der skal være et hukommelseskort med gemte billeder i kameraet.
- Du kan også ændre kamerakaldenavnet på skærmen i trin 3 (146).
- Hvis du tidligere har oprettet forbindelse til enheder via Wi-Fi-menuen, vises de seneste destinationer først, når du åbner menuen. Tryk på [◀][▶]-knapperne for at få adgang til skærmen til enhedsvalg, og konfigurer derefter indstillingen.

## Registrering af andre webtjenester

Du kan også føje webtjenester ud over CANON iMAGE GATEWAY til kameraet. Bemærk, at CANON iMAGE GATEWAY skal være registreret på kameraet først (146).



### 1 Åbn skærbilledet med indstillinger for webtjenesten.

- Udfør trin 1 i "Registrering af CANON iMAGE GATEWAY" (146) for at logge på CANON iMAGE GATEWAY, og åbn derefter skærbilledet med indstillinger for webtjenesten.



### 2 Konfigurer den webtjeneste, du vil bruge.

- Følg den vejledning, der vises på smartphonen eller computeren, for at konfigurere webtjenesten.



### 3 Vælg [☺].

- Tryk på knappen [▲] i afspilningstilstand for at få adgang til Wi-Fi-menuen.
- Tryk på [▲][▼][◀][▶]-knapperne, eller drej [⦿]-vælgeren for at vælge [☺], og tryk derefter på knappen [☺].
- Indstillinger for webtjenesten opdateres nu.



- Hvis nogen af de konfigurerede indstillinger ændres, skal du udføre disse trin igen for at opdatere kameraindstillingerne.

Før brug

Grundlæggende vejledning

Avanceret vejledning

Grundlæggende oplysninger om kameraet

Auto-tilstand/  
Hybrid Auto-tilstand

Andre optagelsestilstande

Tilstanden P

Tilstanden Tv, Av, M, C1 og C2

Afspilningstilstand

Wi-Fi-funktioner

Menuen Indstilling

Tilbehør

Appendiks

Indeks



## Overførsel af billeder til webtjenester

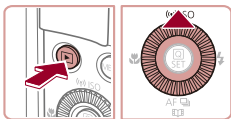

### 1 Abn menuen Wi-Fi.

- Tryk på knappen [ ] for at tænde kameraet.
- Tryk på knappen [▲].



### 2 Vælg destinationen.

- Vælg ikonet for den webtjeneste, der skal oprettes tilslutning til (enten ved at trykke på [▲][▼]-knapperne eller ved at dreje [●]-vælgeren), og tryk derefter på knappen [SET].
- Hvis der benyttes flere modtagere eller delingsindstillinger sammen med en webtjeneste, skal du vælge det ønskede punkt på skærmen [Vælg modtager] (tryk enten på knapperne [▲][▼], eller drej [●]-vælgeren) og derefter trykke på knappen [SET].

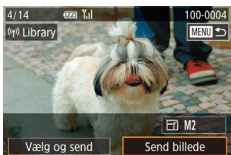

### 3 Send et billede.

- Drej [●]-vælgeren for at vælge et billede, der skal sendes, tryk på knapperne [◀][▶] for at vælge [Send billede], og tryk derefter på knappen [SET].
- Ved overførsel til YouTube skal du læse tjenestevilkårene, vælge [Enig] og trykke på knappen [SET].
- Billedoverførslen starter. Skærmen bliver mørkere under billedoverførsel.
- Når billedet er sendt, vises [OK]. Tryk på knappen [SET] for at vende tilbage til afspilningsskærmen.



- Forbindelser kræver, at der skal være et hukommelseskort med gemte billeder i kameraet.
- Du kan også sende flere billeder på en gang, ændre billedstørrelsen og tilføje kommentarer, før du sender (151).
- Prøv den dedikerede app Canon Online Photo Album til visning af billeder, der er overført til CANON iMAGE GATEWAY, på en smartphone. Download og installer appen Canon Online Photo Album til iPhones eller iPads fra App Store eller til Android-enheder fra Google Play.

Før brug

Grundlæggende vejledning

Avanceret vejledning

Grundlæggende oplysninger om kameraet

Auto-tilstand/  
Hybrid Auto-tilstand

Andre optagelsestilstande

Tilstanden P

Tilstanden Tv, Av, M, C1 og C2

Afspilningstilstand

Wi-Fi-funktioner

Menuen Indstilling

Tilbehør

Appendiks

Indeks





# Udskrivning af billeder trådløst fra en tilsluttet printer

Opret forbindelse fra kameraet til en printer via Wi-Fi for at udskrive på følgende måde.

Disse trin viser, hvordan du bruger kameraet som et adgangspunkt, men du kan også bruge et eksisterende adgangspunkt (139).

## 1 Åbn menuen Wi-Fi.

- Åbn menuen Wi-Fi som beskrevet i trin 2 i "Tilføje af en smartphone ved brug af Wi-Fi-menuen" (138).



## 2 Vælg [📄].

- Tryk på [▲][▼][◀][▶]-knapperne, eller drej [🔍]-vælgeren for at vælge [📄], og tryk derefter på knappen [🖨️].



## 3 Vælg [Tilføj en enhed].

- Tryk på knapperne [▲][▼], eller drej [🔍]-vælgeren for at vælge [Tilføj en enhed], og tryk derefter på knappen [🖨️].

- Kameraets SSID vises.



## 4 Tilslut printeren til netværket.

- Vælg det SSID (netværksnavn), der vises på printerens Wi-Fi-indstillingsmenu for at oprette en forbindelse.

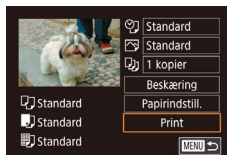
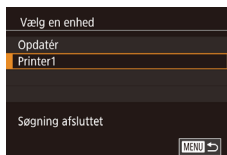

## 5 Vælg printeren.

- Vælg printerens navn (tryk enten på knapperne [▲][▼], eller drej [🔍]-vælgeren), og tryk derefter på knappen [🖨️].

## 6 Vælg et billede, der skal udskrives.

- Tryk på knapperne [◀][▶], eller drej [🔍]-vælgeren for at vælge et billede.
- Tryk på knappen [🖨️].
- Tryk på knapperne [▲][▼] for at vælge [Print], og tryk derefter på knappen [🖨️].
- Se "Udskrivning af billeder" (180) for at få detaljerede udskrivningsinstruktioner.
- Tryk på knappen [▲], vælg [OK] på bekræftelseskærmen (tryk på knapperne [◀][▶], eller drej [🔍]-vælgeren), og tryk derefter på knappen [🖨️] for at afslutte forbindelsen.



- Forbindelser kræver, at der skal være et hukommelseskort med gemte billeder i kameraet.
- Hvis du tidligere har oprettet forbindelse til enheder via Wi-Fi-menuen, vises de seneste destinationer først, når du åbner Wi-Fi-menuen. Du kan nemt oprette forbindelse igen ved at trykke på knapperne [▲][▼] for at vælge enhedsnavnet og derefter trykke på knappen [🖨️]. Hvis du vil tilføje en ny enhed, skal du åbne skærmbilledet til enhedsvalg ved at trykke på [◀][▶]-knapperne og derefter konfigurere indstillingen.
- Hvis du ikke vil have vist de seneste målenheder, skal du vælge MENU (131) ▶ fanen [4] ▶ [Indstillinger for Wi-Fi] ▶ [Målhistorik] ▶ [Fra].
- Hvis du vil bruge et andet adgangspunkt, skal du udføre trin 3-4 i "Brug af et andet adgangspunkt" (139).

Før brug

Grundlæggende vejledning

Avanceret vejledning

Grundlæggende oplysninger om kameraet

Auto-tilstand/  
Hybrid Auto-tilstand

Andre optagelsestilstande

Tilstanden P

Tilstanden Tv, Av, M, C1 og C2

Afspilningstilstand

Wi-Fi-funktioner

Menuen Indstilling

Tilbehør

Appendiks

Indeks



## Afsendelse af billeder til et andet kamera

Her beskrives, hvordan du opretter forbindelse mellem to kameraer via Wi-Fi og sender billeder mellem dem.

- Der kan kun oprettes trådløs forbindelse til Canon-kameraer, som er udstyret med en Wi-Fi-funktion. Du kan ikke oprette tilslutning til et Canon-kamera, der ikke har en Wi-Fi-funktion, selvom det understøtter Eye-Fi-kort.

### 1 Åbn menuen Wi-Fi.

- Åbn menuen Wi-Fi som beskrevet i trin 2 i "Tilføjelse af en smartphone ved brug af Wi-Fi-menuen" (138).



### 2 Vælg [📷].

- Tryk på [▲][▼][◀][▶]-knapperne, eller drej [📷]-vælgeren for at vælge [📷], og tryk derefter på knappen [📷].

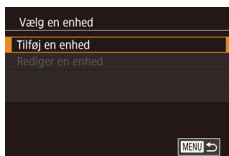

### 3 Vælg [Tilføj en enhed].

- Tryk på knapperne [▲][▼], eller drej [📷]-vælgeren for at vælge [Tilføj en enhed], og tryk derefter på knappen [📷].
- Udfør også trin 1-3 på målkameraet.
- Kameraets forbindelsesoplysninger tilføjes, når [Start tilslutning på målkamera] vises på begge kameraskærme.

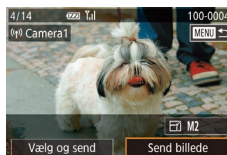

### 4 Send et billede.

- Drej [📷]-vælgeren for at vælge et billede, der skal sendes, tryk på knapperne [◀][▶] for at vælge [Send billede], og tryk derefter på knappen [📷].
- Billedoverførslen starter. Skærmen bliver mørkere under billedoverførsel.
- [Overførsel fuldstændt] vises, når billedet er sendt, og skærmen Billedoverførsel vises igen.
- Tryk på knappen [MENU], vælg [OK] på bekræftelsesskærmen (tryk på knapperne [◀][▶], eller drej [📷]-vælgeren), og tryk derefter på knappen [📷] for at afslutte forbindelsen.



- Forbindelser kræver et hukommelseskort i kameraet.
- Hvis du tidligere har oprettet forbindelse til enheder via Wi-Fi-menuen, vises de seneste destinationer først, når du åbner Wi-Fi-menuen. Du kan nemt oprette forbindelse igen ved at trykke på knapperne [▲][▼] for at vælge enhedsnavnet og derefter trykke på knappen [📷]. Hvis du vil tilføje en ny enhed, skal du åbne skærbilledet til enhedsvalg ved at trykke på [◀][▶]-knapperne og derefter konfigurere indstillingen.
- Hvis du ikke vil have vist de seneste måleenheder, skal du vælge MENU (31) ▶ fanen [4] ▶ [Indstillinger for Wi-Fi] ▶ [Målhistorik] ▶ [Fra].
- Du kan også sende flere billeder på en gang og ændre billedstørrelsen, før du sender (153).

Før brug

Grundlæggende vejledning

Avanceret vejledning

Grundlæggende oplysninger om kameraet

Auto-tilstand/  
Hybrid Auto-tilstand

Andre optagelsestilstande

Tilstanden P

Tilstanden Tv, Av, M, C1 og C2

Afspilningstilstand

Wi-Fi-funktioner

Menuen Indstilling

Tilbehør

Appendiks

Indeks



## Indstillinger for billedafsendelse

Du kan vælge flere billeder, der skal sendes på en gang og ændre indstillingen for billedopløsning (størrelse), før du sender dem. Nogle webtjenester gør det også muligt at annotere de billeder, som du sender.

### Afsendelse af flere billeder

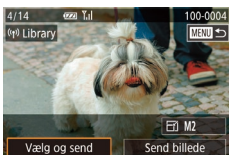

#### 1 Vælg [Vælg og send].

- På billedoverførselsskærmen skal du trykke på knapperne [◀][▶] for at vælge [Vælg og send] og derefter trykke på knappen [SET].

#### 2 Vælg en udvælgelsesmetode.

- Tryk på knapperne [▲][▼], eller drej [ROTOR]-vælgeren for at vælge en udvælgelsesmetode.

### Valg af billeder individuelt

#### 1 Vælg [Vælg].

- Udfør trin 2 i "Afsendelse af flere billeder" (📖 151), vælg [Vælg], og tryk på knappen [SET].



#### 2 Vælg et billede.

- Tryk på knapperne [▲][▼][◀][▶] for at vælge et billede, der skal sendes, og tryk derefter på knappen [SET]. [✓] vises.
- Du kan annullere ved at trykke på knappen [SET] igen. [✓] vises ikke længere.
- Gentag denne procedure, hvis du vil vælge flere billeder.
- Tryk på knappen [MENU], når du er færdig med at vælge billeder.
- Tryk på knapperne [◀][▶], eller drej [ROTOR]-vælgeren for at vælge [OK], og tryk derefter på knappen [SET].

#### 3 Send billederne.

- Tryk på knapperne [◀][▶], eller drej [ROTOR]-vælgeren for at vælge [Send], og tryk derefter på knappen [SET].



- Du kan også vælge billeder i trin 2 ved at skubbe zoomkontrollen to gange mod [Q] for at få adgang til visning af enkeltbilleder og derefter trykke på knapperne [◀][▶] eller dreje [ROTOR]-vælgeren.

### Valg af en række

#### 1 Vælg [Vælg række].

- Udfør trin 2 i "Afsendelse af flere billeder" (📖 151), vælg [Vælg række], og tryk på knappen [SET].

Før brug

Grundlæggende vejledning

Avanceret vejledning

Grundlæggende oplysninger om kameraet

Auto-tilstand/  
Hybrid Auto-tilstand

Andre optagelsestilstande

Tilstanden P

Tilstanden Tv, Av, M, C1 og C2

Afspilningstilstand

Wi-Fi-funktioner

Menuen Indstilling

Tilbehør

Appendiks

Indeks





## 2 Vælg billeder.

- Udfør trin 2-3 i "Valg af en række" (📖117) for at angive billeder.
- Du kan medtage film ved at trykke på knapperne [▲][▼][◀][▶] og vælge [Inkl. film] og derefter trykke på knappen [📷] for at markere indstillingen som valgt (✓).
- Tryk på knapperne [▲][▼][◀][▶] for at vælge [OK], og tryk derefter på knappen [📷].

## 3 Send billederne.

- Tryk på knapperne [◀][▶], eller drej [📷]-vælgeren for at vælge [Send], og tryk derefter på knappen [📷].

## Afsendelse af favoritbilleder

Send kun billeder, der er mærket som favoritter (📖121).

### 1 Vælg [Favoritbilleder].

- Udfør trin 2 i "Afsendelse af flere billeder" (📖151), vælg [Favoritbilleder], og tryk på knappen [📷].
- Der vises et skærmbillede til valg af favoritbilleder. Hvis du ikke vil medtage et billede, skal du vælge billedet og trykke på knappen [📷] for at fjerne [✓].
- Tryk på knappen [MENU], når du er færdig med at vælge billeder.
- Tryk på knapperne [◀][▶], eller drej [📷]-vælgeren for at vælge [OK], og tryk derefter på knappen [📷].

## 2 Send billederne.

- Tryk på knapperne [◀][▶], eller drej [📷]-vælgeren for at vælge [Send], og tryk derefter på knappen [📷].



- I trin 1, er [Favoritbilleder] kun tilgængelig, hvis du har mærket billeder som favoritter.

## Bemærkninger om afsendelse af billeder

- Rør ikke ved Wi-Fi-antenneområdet (📖4) med fingrene eller andre genstande. Hvis det blokeres, kan det nedsætte hastigheden på billedoverførslerne.
- Afhængigt af tilstanden for det anvendte netværk, kan det tage lang tid at sende film. Sørg for at holde øje med kameraets batteritilstand.
- Webtjenester har måske en grænse for det antal billeder eller længden af de film, du kan sende.
- For film, som du ikke komprimerer (📖129), sendes der en separat, komprimeret fil i stedet for originalfilen. Bemærk, at det kan forsinke overførslen, og at filen kun kan sendes, hvis der er tilstrækkelig plads til den på hukommelseskortet.
- Bemærk, at når du sender film til smartphones, afhænger den understøttede billedkvalitet af smartphonen. Du kan finde flere oplysninger i smartphonens brugervejledning.
- Styrken af det trådløse signal angives på skærmen ved hjælp af følgende ikoner.  
[📶] højt, [📶] medium, [📶] lavt, [📶] svagt
- Det tager kortere tid at sende billeder til webtjenester, når du sender billeder, som du har sendt før, og som stadig ligger på CANON IMAGE GATEWAY-serveren.

Før brug

Grundlæggende vejledning

Avanceret vejledning

Grundlæggende oplysninger om kameraet

Auto-tilstand/  
Hybrid Auto-tilstand

Andre optagelsestilstande

Tilstanden P

Tilstanden Tv, Av, M, C1 og C2

Afspilningstilstand

Wi-Fi-funktioner

Menuen Indstilling

Tilbehør

Appendiks

Indeks



## Valg af opløsningen (Billedstørrelse)

Vælg [F4] på billedoverførselsskærmen ved at trykke på knapperne [▲][▼], og tryk derefter på knappen [M2]. Vælg indstillingen for opløsning (billedstørrelse) ved at trykke på [▲][▼]-knapperne, og tryk derefter på knappen [M2].

- Vælg [Nej] som indstilling for at sende billederne i oprindelig størrelse.
- Hvis du vælger [M2], ændres billedstørrelsen for billeder, der er større end den valgte størrelse, før de sendes.
- Billedstørrelsen for film kan ikke ændres.



- Billedstørrelse kan også konfigureres i MENU (31) ► fanen [F4] ► [Indstillinger for Wi-Fi] ► [Skift størrelse for at sende].

## Tilføjelse af kommentarer

Du kan bruge kameraet til at føje kommentarer til de billeder, du sender til e-mailadresser, sociale netværkstjenester osv. Det antal af tegn og symboler, som du kan angive, kan variere afhængigt af webtjenesten.

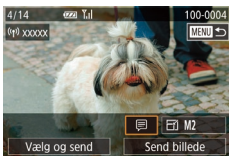

### 1 Åbn skærbilledet til tilføjelse af kommentarer.

- Vælg [M2] på billedoverførselsskærmen ved at trykke på knapperne [▲][▼][◀][▶], og tryk derefter på knappen [M2].

### 2 Tilføj en kommentar (32).

### 3 Send billedet.



- Når der ikke angives en kommentar, sendes den kommentar, der er angivet på CANON iMAGE GATEWAY, automatisk.
- Du kan også annotere flere billeder på en gang, før du sender dem. Den samme kommentar føjes til alle billeder, der sendes sammen.

## Automatisk afsendelse af billeder (Billedsynkronisering)

Billeder på hukommelseskortet, der endnu ikke er overført, kan sendes til en computer eller en webtjeneste via CANON iMAGE GATEWAY. Bemærk, at du kan sende billeder til andre steder end webtjenester.

## Første klargøring

### Gør kameraet klar

Registrer [F4] som destination. Du kan også tildele [F4] til knappen [M2], så du blot skal trykke på knappen [M2] for at sende ikke-sendte billeder på hukommelseskortet til en computer via CANON iMAGE GATEWAY.



### 1 Tilføj [F4] som en destination.

- Tilføj [F4] som en destination som beskrevet i "Registrering af CANON iMAGE GATEWAY" (146).
- Hvis du vil medtage en webtjeneste som destination, skal du logge på CANON iMAGE GATEWAY (145), vælge din kameramodel, åbne skærbilledet med indstillinger for webtjenesten og vælge destinationswebtjenesten i indstillingerne for billedsynkronisering. Du kan finde flere oplysninger i hjælpen til CANON iMAGE GATEWAY.

### 2 Vælg den type billeder, som du vil sende (kun ved afsendelse af film med billeder).

- Tryk på knappen [MENU], og vælg [Indstillinger for Wi-Fi] på fanen [F4] (31).
- Tryk på knapperne [▲][▼] for at vælge [Billedsynk.], og tryk derefter på knapperne [▲][▼] for at vælge [Stillbill./film].

Før brug

Grundlæggende vejledning

Avanceret vejledning

Grundlæggende oplysninger om kameraet

Auto-tilstand/  
Hybrid Auto-tilstand

Andre optagelsestilstande

Tilstanden P

Tilstanden Tv, Av, M, C1 og C2

Afspilningstilstand

Wi-Fi-funktioner

Menuen Indstilling







Tilbehør

Appendiks

Indeks



### 3 Tildel til knappen (kun når du sender billeder ved at trykke på knappen .

- Fjern knapindstillingen , hvis der allerede er tildelt en smartphone til knappen (📖 136).
- Tryk på knappen  for at få adgang til mobiltilslutningsskærmen, vælg  (tryk enten på knapperne  , eller drej -vælgeren), og tryk derefter på knappen  igen.

## Gør computeren klar



Installer og konfigurer softwaren på destinationscomputeren.



### 1 Installer softwaren.

- Installer softwaren på en computer med internetforbindelse (📖 140).





### 2 Registrer kameraet.

- Windows: Højreklik på  på proceslinjen, og klik derefter på [Add new camera/Tilføj nyt kamera].
- Mac OS: Klik på  på menulinjen, og klik derefter på [Add new camera/Tilføj nyt kamera].
- Der vises en liste over kameraer, der er sammenkædet med CANON iMAGE GATEWAY. Vælg det kamera, hvorfra der skal sendes billeder.
- Når kameraet er registreret og computeren er klar til at modtage billeder, skifter ikonet til .

## Afsendelse af billeder

De billeder, du sender fra kameraet, gemmes automatisk på computeren. Hvis den computer, som du vil sende billeder til, er slukket, gemmes billederne midlertidigt på CANON iMAGE GATEWAY-serveren. Lagrede billeder slettes med jævne mellemrum, så du skal sørge for at tænde computeren og gemme billederne.

### 1 Send billeder.

- Hvis du allerede har tildelt  til knappen , skal du trykke på knappen .
- Hvis du ikke har tildelt knappen på denne måde, skal du vælge  som beskrevet i trin 1-2 i "Overførsel af billeder til webtjenester" (📖 148).
- Sendte billeder mærkes med ikonet .

### 2 Gem billederne på computeren.

- Billederne gemmes automatisk på computeren, når du tænder den.
- Billederne sendes automatisk til webtjenester fra CANON iMAGE GATEWAY-serveren, selv hvis computeren er slukket.



- Når du sender billeder, skal du bruge en batteripakke, der er fuldt opladet, eller en vekselstrømsadapter (sælges særskilt, 📖 168).



- Selv hvis billederne er importeret til computeren med en anden metode, sendes de eventuelle billeder, der ikke er sendt til computeren via CANON iMAGE GATEWAY, til computeren.
- Det er hurtigere at sende, når destinationen er en computer på samme netværk som kameraet, fordi billederne sendes via adgangspunktet i stedet for CANON iMAGE GATEWAY. Bemærk, at billeder, der gemmes på computeren, sendes til CANON iMAGE GATEWAY, så computeren skal have internetforbindelse.

Før brug

Grundlæggende vejledning

Avanceret vejledning

Grundlæggende oplysninger om kameraet

Auto-tilstand/  
Hybrid Auto-tilstand

Andre optagelsestilstande

Tilstanden P

Tilstanden Tv, Av, M, C1 og C2

Afspilningstilstand

Wi-Fi-funktioner

Menuen Indstilling

Tilbehør

Appendiks

Indeks



## Visning af billeder, der er sendt via billedsynkronisering, på en smartphone

Hvis du installerer appen Canon Online Photo Album (Canon OPA), kan du bruge din smartphone til at få vist og downloade billeder, der sendes via billedsynkronisering, mens de gemmes midlertidigt på CANON iMAGE GATEWAY-serveren.

Klargør ved at aktivere smartphoneadgang på følgende måde.

- Sørg for, at du har foretaget de indstillinger, der er beskrevet i "Gør computeren klar" (154).
- Download og installer appen Canon Online Photo Album til iPhones eller iPads fra App Store eller til Android-enheder fra Google Play.
- Log på CANON iMAGE GATEWAY (145), vælg din kameramodel, åbn skærbilledet med indstillinger for webtjenesten, og aktiver visning og download fra en smartphone i indstillingerne for billedsynkronisering. Du kan finde flere oplysninger i hjælpen til CANON iMAGE GATEWAY.



- Når billeder, der er gemt midlertidigt på CANON iMAGE GATEWAY-serveren, slettes, kan de ikke længere vises.
- Du kan ikke få adgang til billeder, som du har sendt, før du aktiverede smartphonevisning og -download i indstillingerne for billedsynkronisering, på denne måde.



- Du kan finde anvisninger til Canon Online Photo Album i hjælpen til Canon Online Photo Album.

## Brug en smartphone til at se kamerabilleder og styre kameraet

Du kan gøre følgende med den dedikerede Camera Connect-app på din smartphone.

- Gennemse billeder på kameraet og gemme dem på smartphonen
- Geotagge billeder på kameraet (155)
- Fjernoptage (156)



- Indstillinger for beskyttelse af personlige oplysninger skal konfigureres på forhånd for at tillade billedvisning på smartphonen (136, 138, 157).

## Geotagging af billeder på kameraet

GPS-data, der registreres på en smartphone, der bruger den relevante Camera Connect-applikation, kan føjes til billeder i kameraet. Billeder kodes med oplysninger, herunder breddegrad, længdegrad og højde.



- Før du tager billeder, skal du sørge for at indstille datoen, klokkeslættet og den lokale tidszone på kameraet korrekt, sådan som det er beskrevet i "Indstilling af dato og klokkeslæt" (21). Udfør også trinene i "Verdensur" (162) for at angive eventuelle optagelsesdestinationer i andre tidszoner.
- Andre kan muligvis finde eller identificere dig ved hjælp af positionsoplysningerne i dine geotagede stillbilleder eller film. Vær forsigtig, når du deler disse billeder med andre, f.eks. når du lægger billeder ud på nettet, hvor mange andre kan se dem.

Før brug

Grundlæggende vejledning

Avanceret vejledning

Grundlæggende oplysninger om kameraet

Auto-tilstand/  
Hybrid Auto-tilstand

Andre optagelsestilstande

Tilstanden P

Tilstanden Tv, Av, M, C1 og C2

Afspilningstilstand

Wi-Fi-funktioner

Menuen Indstilling

Tilbehør

Appendiks

Indeks



## Fjernoptagelse

Når du får vist en optagelsesskærm på din smartphone, kan du bruge den til fjernoptagelse.

### 1 Vælg en optagelsestilstand.

- Drej programvælgeren for at vælge **[P]**, **[Tv]**, **[Av]**, **[M]**, **[C1]** eller **[C2]** som tilstand.

### 2 Monter kameraet.

- Når fjernoptagelse starter, kører kameraobjektivet ud. Objektivbevægelse fra zoom kan også flytte kameraet ud af position. Hold kameraet stille ved at montere det på et stativ, eller tag andre forholdsregler.

### 3 Tilslut kamera og smartphone ( 136, 138).

- I indstillinger for beskyttelse af personlige oplysninger skal du vælge [Ja].

### 4 Vælg fjernoptagelse.

- I Camera Connect på smartphonen skal du vælge fjernoptagelse.
- Kameraobjektivet køres ud. Sørg for, at der ikke er nogen genstande i vejen for objektivet.
- Når kameraet er klar til fjernoptagelse, vises der et direkte billede fra kameraet på din smartphone.
- På dette tidspunkt vises der en meddelelse på kameraet, og alle handlinger bortset fra at trykke på knappen ON/OFF deaktiveres.

## 5 Optag.

- Brug smartphonen til at optage.



- Tilstanden **[P]** bruges til optagelse i tilstande ud over **[P]**, **[Tv]**, **[Av]**, **[M]**, **[C1]** og **[C2]**. Men nogle indstillinger i hurtigindstilling og MENU, som du har konfigureret på forhånd, ændres muligvis automatisk.
- Filmoptagelse er ikke tilgængelig.



- Eventuelle rykvisse motivbevægelser, der vises på smartphonen på grund af tilslutningsmiljøet, påvirker ikke de optagede billeder.
- Optagne billeder overføres ikke til smartphonen. Brug smartphonen til at gennemse og importere billeder fra kameraet.

Før brug

Grundlæggende vejledning

Avanceret vejledning

Grundlæggende oplysninger om kameraet

Auto-tilstand/  
Hybrid Auto-tilstand

Andre optagelsestilstande

Tilstanden P

Tilstanden Tv, Av, M, C1 og C2

Afspilningstilstand

Wi-Fi-funktioner

Menuen Indstilling

Tilbehør

Appendiks

Indeks





## Redigering eller sletning af Wi-Fi-indstillinger

Redigér eller slet Wi-Fi-indstillinger på følgende måde.

### Redigering af forbindelsesoplysninger



#### 1 Åbn Wi-Fi-menuen, og vælg en enhed, der skal redigeres.

- Tryk på knappen [▶] for at tænde kameraet.
- Tryk på knappen [▲].
- Tryk på knapperne [▲][▼][◀][▶], eller drej [🌀]-vælgeren for at vælge ikonet for en enhed, der skal redigeres, og tryk derefter på knappen [🌀].



#### 2 Vælg [Rediger en enhed].

- Tryk på knapperne [▲][▼], eller drej [🌀]-vælgeren for at vælge [Rediger en enhed], og tryk derefter på knappen [🌀].



#### 3 Vælg den enhed, der skal redigeres.

- Tryk på knapperne [▲][▼], eller drej [🌀]-vælgeren for at vælge den enhed, der skal redigeres, og tryk derefter på knappen [🌀].

#### 4 Vælg det punkt, du vil redigere.

- Tryk på [▲][▼]-knapperne, eller drej [🌀]-vælgeren for at vælge et punkt, der skal redigeres, og tryk derefter på knappen [🌀].
- Hvilke punkter du kan ændre, afhænger af enheden eller tjenesten.

Punkter, der kan konfigureres	Forbindelse				
					Webtjenester
[Skift kaldenavn til enhed] (📖 157)	○	○	○	○	–
[Vis indstillinger] (📖 136)	–	○	–	–	–
[Slet tilslutningsoplysninger] (📖 157)	○	○	○	○	–

○ : Kan konfigureres    – : Kan ikke konfigureres

### Ændring af kaldenavn til enhed

Du kan ændre enhedens kaldenavn (viste navn), som vises på kameraet.

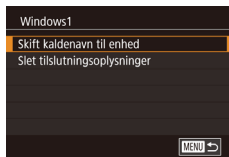

- Udfør trin 4 i "Redigering af forbindelsesoplysninger" (📖 157), vælg [Skift kaldenavn til enhed], og tryk på knappen [🌀].
- Vælg indtastningsfeltet, og tryk på knappen [🌀]. Brug det viste tastatur til at indtaste et nyt kaldenavn (📖 32).

### Sletning af forbindelsesoplysninger

Slet forbindelsesoplysninger (oplysninger om de enheder, som du har oprettet forbindelse til) på følgende måde.



- Udfør trin 4 i "Redigering af forbindelsesoplysninger" (📖 157), og vælg [Slet tilslutningsoplysninger], og tryk på knappen [🌀].
- Når der vises [Slet?], skal du trykke på knapperne [◀][▶] eller dreje [🌀]-vælgeren for at vælge [OK] og derefter trykke på knappen [🌀].
- Forbindelsesoplysningerne slettes.

Før brug

Grundlæggende vejledning

Avanceret vejledning

Grundlæggende oplysninger om kameraet

Auto-tilstand/  
Hybrid Auto-tilstand

Andre optagelsestilstande

Tilstanden P

Tilstanden Tv, Av, M, C1 og C2

Afspilningstilstand

Wi-Fi-funktioner

Menuen Indstilling

Tilbehør

Appendiks

Indeks



## Ændring af kamerakaldenavnet

Rediger kamerakaldenavnet (vises på tilsluttede enheder) efter behov.

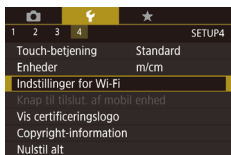

### 1 Vælg [Indstillinger for Wi-Fi].

- Tryk på knappen [MENU], og vælg [Indstillinger for Wi-Fi] på fanen [4] (131).



### 2 Vælg [Skift kaldenavn til enhed].

- Tryk på knapperne [▲][▼], eller drej [0]-vælgeren for at vælge [Skift kaldenavn til enhed], og tryk derefter på knappen [0].



### 3 Rediger kaldenavnet.

- Tryk på knappen [0] for at åbne tastaturet (132), og indtast derefter et nyt kaldenavn.



- Der vises en meddelelse, hvis det kaldenavn, som du forsøger at angive, starter med et symbol eller et mellemrum. Tryk på knappen [0] for at angive et andet kaldenavn.
- Du kan også ændre kaldenavnet på skærmbilledet [Kaldenavn til kamera], som vises, første gang du bruger Wi-Fi. I dette tilfælde skal du vælge tekstfeltet, trykke på knappen [0] for at få adgang til tastaturet og indtaste et nyt kaldenavn.

## Gendannelse af Wi-Fi-standardindstillingerne

Wi-Fi-indstillingerne kan ændres tilbage til standardindstillingerne, hvis kameraet får ny ejer, eller du bortskaffer det.

Alle indstillinger for webtjenester fjernes også, hvis du nulstiller indstillingerne for Wi-Fi. Vær sikker på, at du vil nulstille alle Wi-Fi-indstillinger, før du bruger denne indstilling.

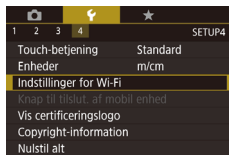

### 1 Vælg [Indstillinger for Wi-Fi].

- Tryk på knappen [MENU], og vælg [Indstillinger for Wi-Fi] på fanen [4] (131).

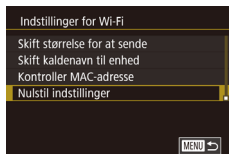

### 2 Vælg [Nulstil indstillinger].

- Tryk på knapperne [▲][▼], eller drej [0]-vælgeren for at vælge [Nulstil indstillinger], og tryk derefter på knappen [0].

### 3 Gendan standardindstillingerne.

- Tryk på knapperne [◀][▶], eller drej [0]-vælgeren for at vælge [OK], og tryk derefter på knappen [0].
- Wi-Fi-indstillingerne er nu nulstillet.



- Hvis du vil nulstille andre indstillinger (ud over Wi-Fi) til standardindstillinger, skal du vælge [Nulstil alt] på fanen [4] (165).

Før brug

Grundlæggende vejledning

Avanceret vejledning

Grundlæggende oplysninger om kameraet

Auto-tilstand/  
Hybrid Auto-tilstand

Andre optagelsestilstande

Tilstanden P

Tilstanden Tv, Av, M, C1 og C2

Afspilningstilstand

Wi-Fi-funktioner

Menuen Indstilling

Tilbehør

Appendiks

Indeks



# Menuen Indstilling

Brugerdefiner eller justér kameraets grundlæggende funktioner, så det bliver lettere at bruge

## Justering af kameraets grundlæggende funktioner

Indstillingerne for MENU (📖31) på fanen [F1], [F2], [F3] og [F4] kan konfigureres. Brugerdefiner ofte brugte funktioner, så de passer til dine behov.

### Datobaseret billedlagring

I stedet for at gemme billeder i mapper, der oprettes hver måned, kan kameraet oprette mapper for hver dag, du tager billeder, der skal gemmes.

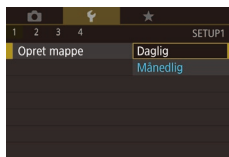

- Vælg [Opret mappe] på fanen [F1], og vælg derefter [Daglig].
- Billeder gemmes nu i mapper, der oprettes på hver optagelsesdato.

### Filnummerering

Dine billeder nummereres automatisk i rækkefølge (0001 til 9999) og gemmes i mapper med op til 2.000 billeder hver. Du kan ændre kameraets tildeling af filnumre.

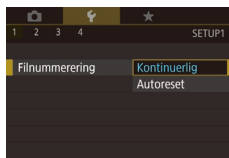

- Vælg [Filnummerering] på fanen [F1], og vælg derefter en indstilling.

Kontinuerlig	Billeder nummereres fortløbende (indtil billede 9999 tages/gemmes), selv hvis du skifter hukommelseskort.
Autoreset	Billednummerering nulstilles til 0001, hvis du skifter hukommelseskort, eller når der oprettes en ny mappe.

Før brug

Grundlæggende vejledning

Avanceret vejledning

Grundlæggende oplysninger om kameraet

Auto-tilstand/  
Hybrid Auto-tilstand

Andre optagelsestilstande

Tilstanden P

Tilstanden Tv, Av, M, C1 og C2

Afspilningstilstand

Wi-Fi-funktioner

Menuen Indstilling

Tilbehør

Appendiks

Indeks





- Uanset hvilken indstilling, der vælges her, kan billeder nummereres fortløbende efter nummeret på det sidste billede på et isat hukommelseskort. Brug et tomt (eller formateret, 160) hukommelseskort for at begynde at gemme billeder fra 0001.

## Formatering af hukommelseskort

Før du bruger et nyt hukommelseskort eller et, der er blevet formateret i en anden enhed, skal du formatere kortet med kameraet. Formateringen sletter alle data på hukommelseskortet. Kopier billederne fra hukommelseskortet til en computer før formateringen, eller sørg for anden sikkerhedskopiering.

### 1 Abn skærbilledet [Formatér].

- Vælg [Formatér] på fanen 1, og tryk derefter på knappen .



### 2 Vælg [OK].

- Tryk på knapperne , eller drej -vælgeren for at vælge [OK], og tryk derefter på knappen .
- Hukommelseskortet er nu formateret.



- Formatering af et hukommelseskort eller sletning af dataene på det sletter ikke indholdet fuldstændigt, da processen blot ændrer oplysningerne om filhåndtering på kortet. Tag dine forholdsregler ved bortskaffelse af et hukommelseskort, f.eks. ved at ødelægge kortet fysisk, så du undgår at videregive personlige oplysninger.



- Hukommelseskortets samlede kapacitet, der vises på formateringsskærbilledet, kan være mindre end angivet på hukommelseskortet.

## Formatering på lavt niveau

Udfør formatering på lavt niveau under følgende omstændigheder: [Hukommelseskortfej] vises, kameraet fungerer ikke korrekt, læsning/skrivning af billeder på kortet er langsom, kontinuerlig optagelse er langsom eller filmoptagelse stopper pludseligt. Formatering på lavt niveau sletter alle data på hukommelseskortet. Kopier billederne fra hukommelseskortet til en computer før formatering på lavt niveau, eller sørg for anden sikkerhedskopiering.



- På skærmen i trin 2 af "Formatering af hukommelseskort" ( 160) skal du trykke på knappen [DISP] for at vælge [Low Level Format]. Der vises et -ikon.
- Udfør trin 2 i "Formatering af hukommelseskort" ( 160) for at fortsætte formateringen.



- Formatering på lavt niveau tager længere tid end proceduren i "Formatering af hukommelseskort" ( 160), da data slettes fra alle hukommelseskortets lagerområder.
- Du kan stoppe en igangværende formatering på lavt niveau ved at vælge [Stop]. Når dette gøres, slettes alle data, men hukommelseskortet kan bruges normalt.

## Ændring af videosystemet

Indstil videosystemet på ethvert tv, der bruges til visning. Denne indstilling bestemmer den billedkvalitet (billedhastighed), der er tilgængelig for film.

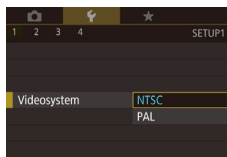

- Vælg [Videosystem] på fanen 1, og vælg derefter en indstilling.

Før brug

Grundlæggende vejledning

Avanceret vejledning

Grundlæggende oplysninger om kameraet

Auto-tilstand/  
Hybrid Auto-tilstand

Andre optagelsestilstande

Tilstanden P

Tilstanden Tv, Av, M, C1 og C2

Afspilningstilstand

Wi-Fi-funktioner

Menuen Indstilling

Tilbehør

Appendiks

Indeks



## Kalibrering af Elektr. vaterpas

Kalibrér det elektroniske vaterpas, hvis du synes, at kameraet ikke tager billeder, der er i vater.

Kalibreringen bliver mere præcis, hvis du får vist hjælpelinjer (📖102) for at gøre det nemmere at placere kameraet i vater på forhånd.

### 1 Kontroller, at kameraet er i vater.

- Anbring kameraet på en jævn flade, f.eks. et bord.



### 2 Kalibrér det elektroniske vaterpas.

- Vælg [Elektr. vaterpas] på fanen [👉1], og tryk derefter på knappen [📏].
- Vælg [Kalibrér], og tryk derefter på knappen [📏]. Der vises en bekræftelsesmeddelelse.
- Vælg [OK], og tryk derefter på knappen [📏].

## Nulstilling af det elektroniske vaterpas

Gendan standardværdierne for det elektroniske vaterpas på følgende måde: Bemærk, at dette kun er muligt, hvis du har kalibreret det elektroniske vaterpas.



- Vælg [Elektr. vaterpas] på fanen [👉1], og tryk derefter på knappen [📏].
- Vælg [Nulstil], og tryk derefter på knappen [📏].
- Vælg [OK], og tryk derefter på knappen [📏].

## Ændring af farver for oplysningerne på skærmen

► Stillbilleder ► Film

De oplysninger, der vises på skærmen og menuerne, kan ændres til en farve, der egner sig til optagelse i svag belysning. Det er nyttigt at aktivere denne indstilling for tilstande som f.eks. [📷] (📖70).



- Vælg [Natvisning] på fanen [👉2], og vælg derefter [Til] (📖31).

## Brug af Eco-tilstand

Denne funktion giver dig mulighed for at spare batteristrøm i optagelsestilstand. Når kameraet ikke bruges, bliver skærmen hurtigt mørk for at reducere batteriforbruget.



### 1 Konfigurer indstillingen.

- Vælg [Eco-tilstand] på fanen [👉2], og vælg derefter [Til].
- [ECO] vises nu på optagelsesskærmen (📖193).
- Skærmen bliver mørk, når kameraet ikke bruges i ca. to sekunder. Skærmen slukkes ca. ti sekunder efter, at den er blevet mørk. Kameraet slukkes efter ca. tre minutters inaktivitet.

### 2 Optag.

- Når skærmen er slukket, men objektivet stadig er ude, skal du trykke udløserknappen halvt ned for at aktivere skærmen og gøre klar til optagelse.

Før brug

Grundlæggende vejledning

Avanceret vejledning

Grundlæggende oplysninger om kameraet

Auto-tilstand/  
Hybrid Auto-tilstand

Andre optagelsestilstande

Tilstanden P

Tilstanden Tv, Av, M, C1 og C2

Afspilningstilstand

Wi-Fi-funktioner

Menuen Indstilling

Tilbehør

Appendiks

Indeks



## Justering af Energisparer

Justér tidspunkt for automatisk deaktivering af kamera og skærm (henholdsvis Autosluk og Display fra) efter behov (📖27).



- Vælg [Energisparer] på fanen [📷], og tryk derefter på knappen [📏].
- Vælg et punkt, tryk på knappen [⬆️], og tryk derefter på knapperne [⬆️][⬆️], eller drej [🌀]-vælgeren for at konfigurere indstillingen.



- For at spare på batteriet bør du normalt vælge [Til] for [Autosluk] og [1 min.] eller mindre for [Display Fra].



- Indstillingen [Display Fra] anvendes også, selvom du indstiller [Autosluk] til [Fra].
- Disse energisparefunktioner er ikke tilgængelige, når du har angivet Eco-tilstand (📖161) til [Til].

## Skærmens lysstyrke

Justér skærmens lysstyrke på følgende måde:

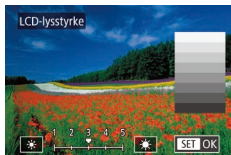

- Vælg fanen [📷] ▶ [LCD-lysstyrke], tryk på knappen [📏], og tryk derefter på knapperne [⬅️][➡️], eller drej [🌀]-vælgeren for at justere lysstyrken.



- Tryk på knappen [DISP], og hold den nede i mindst ét sekund for at opnå maksimal lysstyrke, når optagelsesskærmen vises eller ved visning af enkeltbilleder. (Derved tilsidesættes indstillingen af [LCD-lysstyrke] på fanen [📷]). Gendan den oprindelige lysstyrke ved at trykke på knappen [DISP] igen og holde den nede i mindst ét sekund, eller genstart kameraet.

## Verdensur

Når du rejser i udlandet, kan du sikre, at dine billeder altid har korrekt lokalt dato og klokkeslæt ved blot på forhånd at registrere rejsemålet og skifte til den relevante tidszone. Med denne praktiske funktion er det ikke nødvendigt at indstille dato/tid manuelt.

Sørg for at indstille datoen og klokkeslættet og din egen tidszone som beskrevet i "Isætning af batteripakken og hukommelseskortet" (📖20), inden du bruger verdensuret.



### 1 Angiv dit rejsemål.

- Vælg [Tidszone] på fanen [📷], og tryk derefter på knappen [📏].
- Tryk på knapperne [⬆️][⬆️], eller drej [🌀]-vælgeren for at vælge [🌐 Verden], og tryk derefter på knappen [📏].
- Tryk på knapperne [⬅️][➡️] for at vælge destinationen.
- Du kan indstille sommertid (plus 1 time) ved at vælge [🌞] ved at trykke på knapperne [⬆️][⬆️] eller ved at dreje [🌀]-vælgeren og derefter vælge [🌞] ved at trykke på knapperne [⬅️][➡️].
- Tryk på knappen [📏].



### 2 Skift til rejsemålets tidszone.

- Tryk på knapperne [⬆️][⬆️], eller drej [🌀]-vælgeren for at vælge [🌐 Verden], og tryk derefter på knappen [MENU].
- [🌐] vises nu på optagelsesskærmen (📖193).



- Hvis du ændrer dato eller klokkeslæt i tilstanden [🌐] (📖21), opdateres klokkeslæt og dato for [🏠 Hjem] automatisk.

Før brug

Grundlæggende vejledning

Avanceret vejledning

Grundlæggende oplysninger om kameraet

Auto-tilstand/  
Hybrid Auto-tilstand

Andre optagelsestilstande

Tilstanden P

Tilstanden Tv, Av, M, C1 og C2

Afspilningstilstand

Wi-Fi-funktioner

Menuen Indstilling

Tilbehør

Appendiks

Indeks



## Ændring af dato og klokkeslæt

Du kan indstille dato og klokkeslæt på følgende måde.

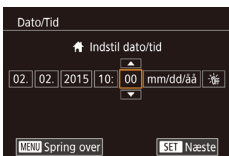

- Vælg [Dato/Tid] på fanen [F2], og tryk derefter på knappen [SET].
- Tryk på knapperne [◀][▶] for at vælge en indstilling, og tilpas derefter indstillingen, enten ved at trykke på knapperne [▲][▼] eller dreje [ROTOR]-vælgeren.

## Objektivets tilbagetrækningstid

Af sikkerhedsmæssige årsager trækkes objektivet normalt tilbage ca. ét minut, efter at du har trykket på knappen [▶] i optagelsestilstand (126). Hvis objektivet skal trækkes tilbage med det samme, når du trykker på knappen [▶], skal du indstille tilbagetrækningstiden til [0 sek.].

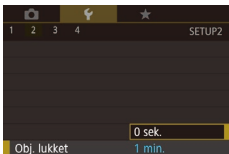

- Vælg [Obj. lukket] på fanen [F2], og vælg derefter [0 sek.].

## Sprog på skærmen

Skift sproget på skærmen efter behov.



- Vælg [Sprog] på fanen [F3], og tryk derefter på knappen [SET].
- Tryk på knapperne [▲][▼][◀][▶], eller drej [ROTOR]-vælgeren for at vælge et sprog, og tryk derefter på knappen [SET].



- Du kan også åbne skærbilledet [Sprog] i afspilningstilstand ved trykke på knappen [SET], holde den nede og hurtigt derefter trykke på knappen [MENU].

## Slå lyden fra kameraets betjening

Slå kameraets lyde og videolyd fra på følgende måde:



- Vælg [Mute] på fanen [F3], og vælg derefter [Til].



- Du kan også slå kameralydene fra ved at holde knappen [DISP] nede, mens du tænder kameraet.
- Hvis du slår kameralydene fra, er lyden også slået fra under afspilning af film (106). Hvis du vil aktivere lyden under film, skal du trykke på knappen [▲] eller trække op på tværs af skærmen. Justér lydstyrken efter behov ved at trykke på knapperne [▲][▼] eller trække hurtigt op eller ned.

## Justering af lydstyrken

Justér lydstyrken for individuelle kameralyde på følgende måde:

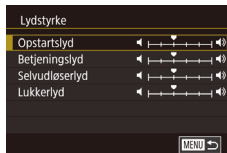

- Vælg [Lydstyrke] på fanen [F3], og tryk derefter på knappen [SET].
- Vælg et punkt, og tryk derefter på knapperne [◀][▶] for at justere lydstyrken.

Før brug

Grundlæggende vejledning

Avanceret vejledning

Grundlæggende oplysninger om kameraet

Auto-tilstand/  
Hybrid Auto-tilstand

Andre optagelsestilstande

Tilstanden P

Tilstanden Tv, Av, M, C1 og C2

Afspilningstilstand

Wi-Fi-funktioner

Menuen Indstilling

Tilbehør

Appendiks

Indeks



## Tilpasning af lyde

Brugerdefiner kameraets betjeningslyde på følgende måde:



- Vælg [Lydindstil.] på fanen [4], og tryk derefter på knappen [OK].
- Vælg et punkt, og tryk derefter på knapperne [▲][▼] for at ændre lyden.



- Lukkerlyden i filmresumeer, der er optaget i tilstanden [37], kan ikke ændres.

## Startskærmbillede

Du kan brugerdefinere det startskærmbillede, der vises, når du tænder kameraet, på følgende måde.

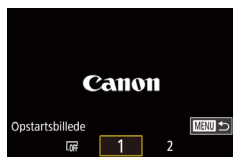

- Vælg [Opstartsbillede] på fanen [1], og tryk derefter på knappen [OK].
- Tryk på knapperne [◀][▶], eller drej [OK]-vælgeren for at vælge en indstilling.

## Skjul råd og tips

Der vises normalt råd og tips, når du vælger punkter under hurtigindstillingsmenuen [30]. Du kan deaktivere disse oplysninger, hvis du ønsker det.

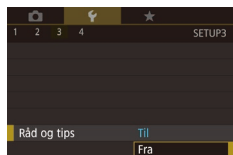

- Vælg [Råd og tips] på fanen [3], og vælg derefter [Fra].

## Justering af den berøringfølsomme skærm

Den berøringfølsomme skærms følsomhed kan øges, så den reagerer på lettere tryk, eller du kan deaktivere touch-betjening.



- Vælg fanen [4] ► [Touch-betjening], og vælg derefter den ønskede indstilling.
- Du kan øge den berøringfølsomme skærms følsomhed ved at vælge [Følsom] eller deaktivere touch-betjening ved at vælge [Deakti.].

## Metrisk/ikke-metrisk visning

Du kan ændre den måleenhed, der vises på zoomlinjen [35], MF-indikatoren [86] og andre steder, fra m/cm til ft/in, hvis du ønsker det.

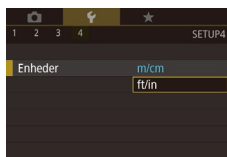

- Vælg [Enheder] på fanen [4], og vælg derefter [ft/in].

## Kontrol af certificeringslogoer

Nogle logoer for certificeringskrav, som kameraet opfylder, kan vises på skærmen. Andre certificeringslogoer er trykt i denne vejledning, på kameraets emballage eller på kamerahuset.

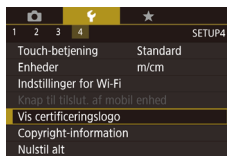

- Vælg [Vis certificeringslogo] på fanen [4], og tryk derefter på knappen [OK].

Før brug

Grundlæggende vejledning

Avanceret vejledning

Grundlæggende oplysninger om kameraet

Auto-tilstand/  
Hybrid Auto-tilstand

Andre optagelsestilstande

Tilstanden P

Tilstanden Tv, Av, M, C1 og C2

Afspilningstilstand

Wi-Fi-funktioner

Menuen Indstilling

Tilbehør

Appendiks

Indeks





## Lagring af copyrightinformation sammen med billeder

Du kan gemme forfatterens navn og copyrightoplysninger sammen med billeder ved at indstille oplysningerne på forhånd på følgende måde.



- Vælg [Vis copyright-information] på fanen [F4], og tryk derefter på knappen [OK].
- Tryk på knapperne [▲][▼], eller drej [Rul]-vælgeren for at vælge [Indtast navn på forfatter] eller [Indtast copyright-oplysning.]. Tryk på knappen [OK] for at åbne tastaturet, og indtast navnet (B32).
- Tryk på knappen [MENU]. Når [Acceptér ændringer?] vises, skal du vælge [Ja] (tryk enten på knapperne [◀][▶], eller drej [Rul]-vælgeren) og derefter trykke på knappen [OK].
- De oplysninger, der er indstillet her, vil herefter blive gemt sammen med billederne.



- Du kan kontrollere de indtastede oplysninger ved at vælge [Vis copyright-information] på skærbilledet ovenfor og derefter trykke på knappen [OK].

## Sletning af alle copyrightoplysninger

Du kan slette både forfatterens navn og copyrightoplysningerne på én gang på følgende måde.

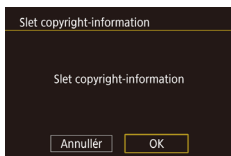

- Udfør trinene i "Lagring af copyrightinformation sammen med billeder" (B165), og vælg [Slet copyright-information].
- Tryk på knapperne [◀][▶], eller drej [Rul]-vælgeren for at vælge [OK], og tryk derefter på knappen [OK].



- De copyrightoplysninger, der allerede er gemt sammen med billeder, slettes ikke.

## Justering af andre indstillinger

Følgende indstillinger kan også justeres.

- Indstillingen [Indstillinger for Wi-Fi] på fanen [F4] (B133)
- Indstillingen [Knap til tilslut. af mobil enhed] på fanen [F4] (B136)

## Gendannelse af kameraets standardindstillinger

Hvis du vil annullere ændringer af indstillinger, kan du gendanne kameraets standardindstillinger.



### 1 Åbn skærbilledet [Nulstil alt].

- Vælg [Nulstil alt] på fanen [F4], og tryk derefter på knappen [OK].

### 2 Gendan standardindstillingerne.

- Tryk på knapperne [◀][▶], eller drej [Rul]-vælgeren for at vælge [OK], og tryk derefter på knappen [OK].
- Standardindstillingerne er nu gendannet.



- Følgende funktioner gendannes ikke til standardindstillinger:
  - Oplysninger registreret med Face ID (B48)
  - Indstillingen [Videosystem] på fanen [F1] (B160)
  - Indstillingerne [Tidszone] (B162), [Dato/Tid] (B163) på fanen [F2] og indstillingen [Sprog] (B163) på fanen [F3]
  - Data, du har registreret for brugerdef. hvidbalance (B84)
  - Den optagelsestilstand, der er valgt i tilstandene [SCN] (B61) og [C] (B62)
  - Indstillingen for eksponeringskompensation (B79)
  - Film (B74)
  - Indstillinger for Wi-Fi (B133)
  - Den kalibrerede værdi for det elektroniske vaterpas (B161)
  - Copyrightoplysninger (B165)

Før brug

Grundlæggende vejledning

Avanceret vejledning

Grundlæggende oplysninger om kameraet

Auto-tilstand/  
Hybrid Auto-tilstand

Andre optagelsestilstande

Tilstanden P

Tilstanden Tv, Av, M, C1 og C2

Afspilningstilstand

Wi-Fi-funktioner

Menuen Indstilling

Tilbehør

Appendiks

Indeks



# Tilbehør

Få mere ud af kameraet med ekstraudstyr fra Canon og andet kompatibelt udstyr, der sælges særskilt

## Brug af originalt Canon-tilbehør anbefales.

Dette produkt er udviklet til optimal ydelse, når det bruges sammen med originalt Canon-tilbehør. Canon er ikke ansvarlig for beskadigelse af dette produkt og/eller ulykker, f.eks. brand m.v., der er forårsaget af fejl på ikke-originalt Canon-tilbehør (f.eks. hvis batteripakken lækker og/eller eksploderer). Bemærk, at garantien ikke dækker reparationer af produktet som følge af beskadigelse, der er opstået, fordi tilbehør fra andre producenter end Canon ikke fungerer korrekt. Sådanne reparationer kan dog udføres mod betaling.

Før brug

Grundlæggende vejledning

Avanceret vejledning

Grundlæggende oplysninger om kameraet

Auto-tilstand/  
Hybrid Auto-tilstand

Andre optagelsestilstande

Tilstanden P

Tilstanden Tv, Av, M, C1 og C2

Afspilningstilstand

Wi-Fi-funktioner

Menuen Indstilling

Tilbehør

Appendiks

Indeks



## Systemkort

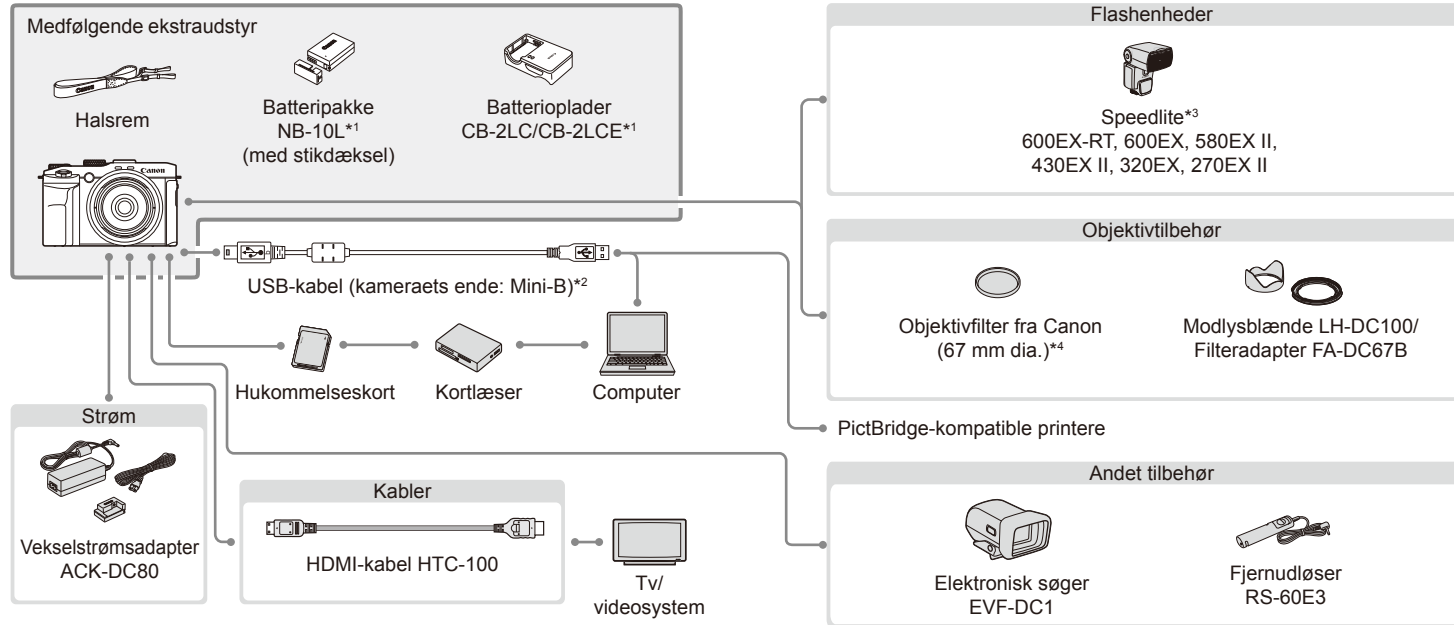

Før brug

Grundlæggende vejledning

Avanceret vejledning

Grundlæggende oplysninger om kameraet

Auto-tilstand/  
Hybrid Auto-tilstand

Andre optagelsestilstande

Tilstanden P

Tilstanden Tv, Av, M, C1 og C2

Afspilningstilstand

Wi-Fi-funktioner

Menuen Indstilling

Tilbehør

Appendiks

Indeks

\*1 Kan også anskaffes separat.

\*2 Fås også som originalt Canon-tilbehør (interfacekabel IFC-400PCU).

\*3 Følgende tilbehør understøttes også: Speedlite 580EX, 430EX, 270EX og 220EX, Speedlite Transmitter ST-E2, ST-E3-RT, Speedlite Bracket SB-E2 og Off-Camera Shoe Cord OC-E3.

\*4 Kræver filteradapter FA-DC67B.



## Ekstraudstyr

Følgende kameratilbehør sælges særskilt. Bemærk, at visse dele ikke sælges i alle områder eller muligvis ikke kan fås længere.

### Strømforsyninger

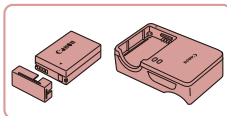

#### Batteripakke NB-10L

- Genopladeligt litiumionbatteri

#### Batterioplader CB-2LC/CB-2LCE

- Oplader til batteripakke NB-10L

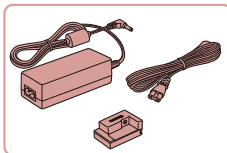

#### Vekselstrømsadapter ACK-DC80

- Leverer strøm til kameraet via en almindelig stikkontakt. Anbefales, hvis kameraet skal bruges over en længere periode, eller når kameraet er sluttet til en computer eller printer. Kan ikke bruges til opladning af batteripakken i kameraet.



- Batteriopladeren og vekselstrømsadapteren kan bruges i områder med 100–240 V (50/60 Hz) vekselstrøm.
- Brug en stikadapter, der fås i handlen, til stikkontakter af andre typer. Brug ikke elektriske transformere til rejsebrug, da de kan skade batteripakken.

### Flashenheder

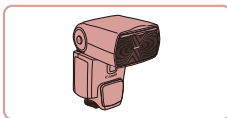

#### Speedlite 600EX-RT/600EX/580EX II/430EX/270EX II

- En flash, der monteres på en sko og giver mulighed for mange former for flashfotografering. Speedlite 580EX, 430EX, 270EX og 220EX understøttes også.

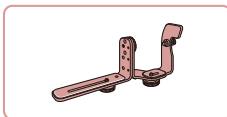

#### Speedlite Bracket SB-E2

- Forhindrer unaturlige skygger ved siden af motivet, når billedet tages på højkant. Inkluderer Off-Camera Shoe Cord OC-E3.

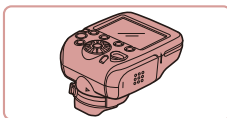

#### Speedlite Transmitter ST-E2, ST-E3-RT

- Giver mulighed for trådløs kontrol af Speedlite-slaveflashenheder (bortset fra Speedlite 220EX/270EX).

### Andet tilbehør

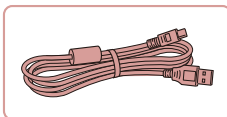

#### Interfacekabel IFC-400PCU

- Til tilslutning af kameraet til en computer eller en printer.

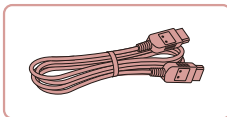

#### HDMI-kabel HTC-100

- Bruges til at slutte kameraet til et HDMI-stik på et HD-tv (High Definition).

Før brug

Grundlæggende vejledning

Avanceret vejledning

Grundlæggende oplysninger om kameraet

Auto-tilstand/  
Hybrid Auto-tilstand

Andre optagelsestilstande

Tilstanden P

Tilstanden Tv, Av, M, C1 og C2

Afspilningstilstand

Wi-Fi-funktioner

Menuen Indstilling

Tilbehør

Appendiks

Indeks



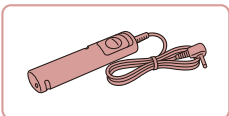

### Fjernudløser RS-60E3

- Giver mulighed for fjernbetjening af udløserknappen (ved at trykke knappen halv ned eller helt ned).

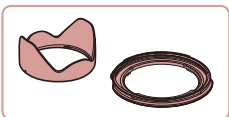

### Modlysblænde LH-DC100/Filteradapter FA-DC67B

- Forhindrer, at der sendes falsk lys uden for visningsvinklen ind i objektivet, som forårsager uønskede lysreflekser og forringer billedkvaliteten.
- Adapteren kræves ved montering af et filter på 67 mm.

### Objektivfilter fra Canon (67 mm-dia.)

- Beskytter objektivet og giver mulighed for at tage billeder med forskellige effekter.

## Printere

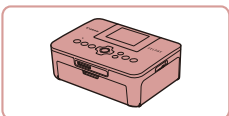

### Canon-Brand PictBridge-kompatible printere

- Selvom du ikke bruger en computer, kan du udskrive billeder ved at tilslutte kameraet direkte til en printer. Kontakt en Canon-forhandler, hvis du har brug for flere oplysninger.

## Brug af ekstraudstyr

► Stillbilleder ► Film

### Afspilning på et tv

► Stillbilleder ► Film

Tilslutning af kameraet til et HDTV med HDMI-kablet HTC-100 (sælges særskilt) giver dig mulighed for at se dine optagelser på den største skærm på tv'et. Film, der er optaget med en billedkvalitet på [E-FHD 60.00P], [E-FHD 23.97P], [E-FHD 23.98P], [E-HD 23.97P], [E-FHD 60.00P], [E-FHD 23.00P] eller [E-HD 23.00P], kan ses i HD (High Definition).

Du kan finde flere oplysninger om tilslutning og skift af indgange i vejledningen til tv'et.

#### 1 Kontroller, at kameraet og tv'et er slukket.

#### 2 Slut kameraet til tv'et.

- Sæt kabelstikket helt ind i tv'ets HDMI-indgang som vist.
- Åbn kameraets stikdæksel, og sæt kablets stik helt ind i kameraets stik.

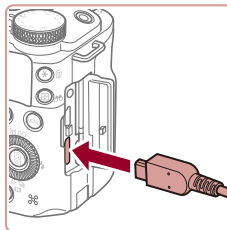
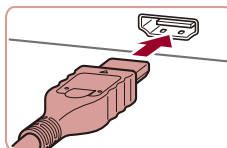

Før brug

Grundlæggende vejledning

Avanceret vejledning

Grundlæggende oplysninger om kameraet

Auto-tilstand/  
Hybrid Auto-tilstand

Andre optagelsestilstande

Tilstanden P

Tilstanden Tv, Av, M, C1 og C2

Afspilningstilstand

Wi-Fi-funktioner

Menuen Indstilling

Tilbehør

Appendiks

Indeks



### 3 Tænd tv'et, og skift til ekstern indgang.

- Skift indgang på tv'et til den eksterne indgang, du tilsluttede kablet til i trin 2.

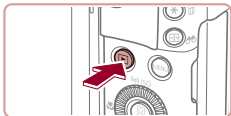

### 4 Tænd kameraet.

- Tryk på knappen [▶] for at tænde kameraet.
- Billeder fra kameraet vises nu på tv'et. (Der vises ikke noget på kameraets skærm).
- Når du er færdig, skal du slukke kameraet og tv'et, før du tager kablet ud.



- Betjening af den berøringfølsomme skærm understøttes ikke, når kameraet er sluttet til et tv.



- Visse oplysninger vises muligvis ikke ved visning af billeder på et tv (194).
- Kameraets betjeningslyde afspilles ikke, når det er forbundet til et HD-tv.
- Når kameraet er forbundet til tv'et, kan du også tage billeder og se dem på den større skærm. Fremgangsmåden ved optagelse er den samme, som når du bruger kameraets skærm. AF-punktzoom (55), MF-punkts zoom (86), MF-peaking (88) og Natvisning (161) kan dog ikke anvendes.

## Strøm til kameraet via en almindelig stikkontakt

▶ Stillbilleder ▶ Film

Hvis kameraet får strøm via vekselstrømsadapteren ACK-DC80 (sælges særskilt) er det ikke nødvendigt at overvåge det resterende batteriniveau.

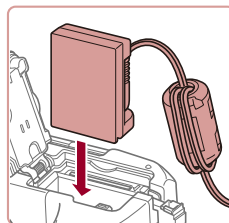
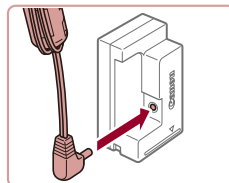
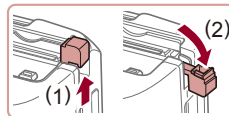

### 1 Kontroller, at kameraet er slukket.

### 2 Åbn dækslet.

- Udfør trin 1 i "Isætning af batteripakken og hukommelseskortet" (20) for at åbne dækslet til hukommelseskortet/batteripakken, og åbn derefter dækslet over koblerens kabelstik som vist.

### 3 Tilslut adapteren til kobleren.

- Sæt adapterstikket helt ind i kobleren.

### 4 Sæt kobleren i.

- Sæt kobleren som vist, indtil den klikker på plads.

Før brug

Grundlæggende vejledning

Avanceret vejledning

Grundlæggende oplysninger om kameraet

Auto-tilstand/  
Hybrid Auto-tilstand

Andre optagelsestilstande

Tilstanden P

Tilstanden Tv, Av, M, C1 og C2

Afspilningstilstand

Wi-Fi-funktioner

Menuen Indstilling

Tilbehør

Appendiks

Indeks



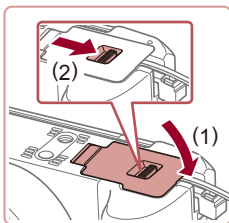

## 5 Luk dækslet.

- Luk dækslet (1), og hold det nede, mens du skubber kontakten til siden, indtil det klikker på plads i den lukkede position (2).

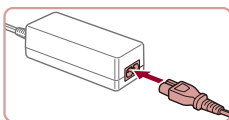

## 6 Tilslut netledningen.

- Sæt netledningens ene ende i den kompakte strømadapter, og sæt derefter den anden ende i stikkontakten.
- Tænd kameraet, og brug det, som du ønsker.
- Når du er færdig, skal du slukke kameraet og tage netledningen ud af stikkontakten.



- Tag ikke adapteren eller netledningen ud, mens kameraet er tændt. Det kan slette dine billeder eller beskadige kameraet.
- Adapteren og adapterens kabel må ikke sluttes til andre genstande. Det kan medføre fejl eller beskadigelse af produktet.

## Brug af objektivfiltre (sælges særskilt)

► Stillebillede ► Film

Montering af et objektivfilter på kameraet beskytter objektivet og giver mulighed for at tage billeder med forskellige effekter. Du skal bruge filteradapter FA-DC67B, som følger med modlysblande LH-DC100 (sælges særskilt), for at montere et objektivfilter.

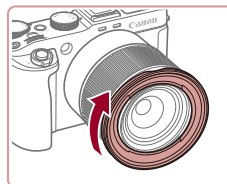

### 1 Monter filteradapteren.

- Kontroller, at kameraet er slukket.
- Anbring filteradapteren ud for indhakkene på kameraet, og drej adapteren i pilens retning, til den er låst fast.
- Drej filteradapteren i modsat retning for at fjerne den.

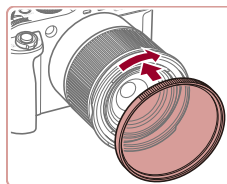

### 2 Monter et filter.

- Drej filteret i pilens retning, til det sidder fast på kameraet.
- Spænd ikke filteret for hårdt. Det kan medføre, at filteret ikke kan fjernes, eller beskadige kameraet.



- Det anbefales at bruge originale filtre fra Canon (67 mm-diameter).
- Indstil [Safety MF] for manuel fokus til [Ti], hvis du ikke bruger autofokus til fotograferingen.
- Hvis du bruger den indbyggede flash, når filteradapteren er monteret, kan dele af billedet se mørkere ud.
- Brug kun ét filter ad gangen, når du bruger filteradapteren. Montering af flere filtre eller tilbehør som f.eks. et tungt objektiv kan få det monterede udstyr til at falde af og blive beskadiget.
- Tag ikke for hårdt fat om filteradapteren.
- Tag filteradapteren af, når du ikke bruger et filter eller en modlysblande.

Før brug

Grundlæggende vejledning

Avanceret vejledning

Grundlæggende oplysninger om kameraet

Auto-tilstand/  
Hybrid Auto-tilstand

Andre optagelsestilstande

Tilstanden P

Tilstanden Tv, Av, M, C1 og C2

Afspilningstilstand

Wi-Fi-funktioner

Menuen Indstilling

Tilbehør

Appendiks

Indeks



## Brug af modlysblænde (sælges særskilt)

► Stillbilleder ► Film

Når du tager vidvinkelbilleder af motiver i modlys uden at bruge flash, kan du forhindre, at lys uden for visningsvinklen kommer ind i objektivet, ved at montere modlysblænde LH-DC100/filteradapter FA-DC67B (ekstraudstyr). Du skal bruge filteradapter FA-DC67B, som følger med modlysblænden, for at montere en modlysblænde.

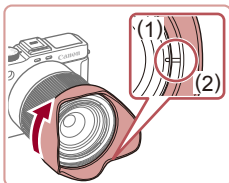

- Kontroller, at kameraet er slukket.
- Monter filteradapteren som beskrevet i trin 1 af "Brug af objektivfiltre (sælges særskilt)" (171).
- Placer mærket (2) på modlysblænden ud for mærket på filteradapteren (1), og drej modlysblænden i pilens retning, til den er låst fast.

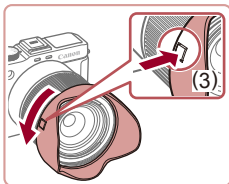
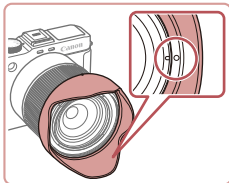

- Du fjerner modlysblænden ved at dreje den i modsat retning, mens du holder udløserknappen til modlysblænden (3) nede.

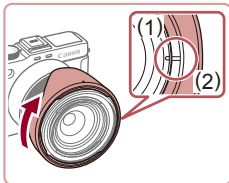

- For at montere modlysblænden omvendt (som vist), når blænden ikke bruges, skal mærket (2) på modlysblænden placeres ud for mærket (1) på filteradapteren, hvorefter modlysblænden drejes i pilens retning, til den låses fast.



- Der kan forekomme fortoning, hvis du bruger den indbyggede flash, når modlysblænden er monteret.

## Brug af fjernudløser (sælges særskilt)

► Stillbilleder ► Film

Med fjernudløser RS-60E3 (sælges særskilt) kan du undgå de kamerarystelser, der kan opstå, når du trykker direkte på udløserknappen. Dette er nyttigt ekstraudstyr, når du tager billeder ved langsomme lukkertider.

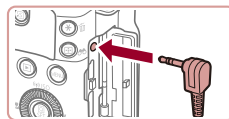

### 1 Tilslut fjernudløseren.

- Kontroller, at kameraet er slukket.
- Åbn stikdækslet, og sæt fjernudløserens stik i.



### 2 Optag.

- Tag billeder ved at trykke på udløserknappen på fjernudløseren.

Før brug

Grundlæggende vejledning

Avanceret vejledning

Grundlæggende oplysninger om kameraet

Auto-tilstand/  
Hybrid Auto-tilstand

Andre optagelsestilstande

Tilstanden P

Tilstanden Tv, Av, M, C1 og C2

Afspilningstilstand

Wi-Fi-funktioner

Menuen Indstilling

Tilbehør

Appendiks

Indeks





## Brug af hot shoe

► Stillbilleder ► Film

Brug hot shoe til at montere en elektronisk søger eller ekstern flash (ekstraudstyr).



### 1 Tag hot shoe-dækslet af.

- Træk dækslet af som vist.
- Anbring dækslet i søgerens eller flashens etui, så du undgår at tabe det, når det er afmonteret.

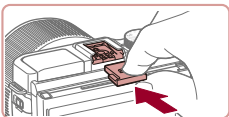

### 2 Montering af hot shoe-dækslet

- Monter hot shoe-dækslet for at beskytte hot shoe, når du har afmonteret en søger eller flash.
- Isæt dækslet som vist.



- Når du monterer tilbehør ud over en elektronisk søger på hot shoe, skal du forhindre, at den indbyggede flash åbnes. Ellers kan flashen ramme tilbehøret. Bemærk, at den indbyggede flash ikke kan udløses.



- Du kan undgå kontakt mellem skærmen og en evt. søger eller flash på hot shoe ved ikke at vippe skærmen op, når dette tilbehør er monteret.

## Brug af en elektronisk søger (sælges særskilt)

► Stillbilleder ► Film

Optagelse er nemmere med en valgfri elektronisk søger, som hjælper dig med at fokusere på motiver.

Bemærk, at færre optagelser og mindre optagelsestid er tilgængeligt, end hvis du bruger skærmen (LCD-skærm) på bagsiden af kameraet. Se "Antal billeder/optagelsestid, afspilningstid" (173) for at få retningslinjer for antallet af optagelser og den tilgængelige optagelsestid.



### 1 Kontroller, at kameraet er slukket.

### 2 Monter den elektroniske søger på hot shoe.

- Fjern søgerens dæksel.

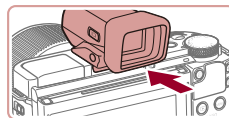

- Indsæt som vist søgerens tilslutningsdel i hot shoe (173), til den går på plads med et klik.

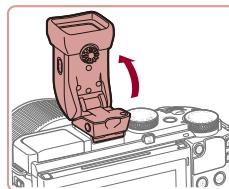

### 3 Juster den elektroniske søger til den ønskede vinkel.

- Du kan justere søgerens vinkel op til ca. 90°, så den passer til motivet eller måden, du optager på.

Før brug

Grundlæggende vejledning

Avanceret vejledning

Grundlæggende oplysninger om kameraet

Auto-tilstand/  
Hybrid Auto-tilstand

Andre optagelsestilstande

Tilstanden P

Tilstanden Tv, Av, M, C1 og C2

Afspilningstilstand

Wi-Fi-funktioner

Menuen Indstilling

Tilbehør

Appendiks

Indeks



#### 4 Tænd kameraet, og skift mellem skærmen og søgeren efter behov.

- Hvis du flytter søgeren tæt på dit øje, aktiveres dens skærm, og kameraskærmen deaktiveres.
- Hvis du flytter søgeren væk fra dit øje, deaktiveres dens skærm, og kameraskærmen aktiveres.

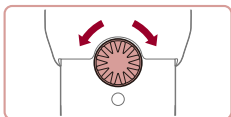

#### 5 Justér dioptrien.

- Drej vælgeren for bringe billeder fra søgeren i skarpt fokus.

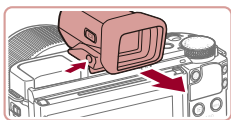

#### 6 Når du er færdig, skal du fjerne den elektroniske søger.

- Du kan fjerne søgeren fra kameraet ved at slukke kameraet og holde søgerens [UNLOCK]-knap nede, mens du fjerner den.
- Fjern søgeren, og læg den væk, når du ikke bruger den.



- Søgerens skærm og kameraets skærm kan ikke være aktive på samme tid.
- Touch-handlinger på kameraets skærm kan ikke udføres, så længe søgerens skærm er i brug.



- Selvom søgeren fremstilles under højpræcisionsforhold, og mere end 99,99 % af pixelene opfylder designspecifikationerne, kan nogle af pixelene i sjældne tilfælde være defekte eller vises som røde eller sorte prikker. Det betyder ikke, at kameraet er beskadiget, og påvirker heller ikke de optagede billeder.
- Visse billedformatindstillinger (152) gør, at sorte bjælker vises på skærmens top og bund eller i venstre og højre side. Disse områder bliver ikke optaget.
- Du kan skifte mellem søgerens og skærmens visning ved at trykke på søgerens [O]-knap.
- Hvis du har valgt MENU (31) ► fanen [F1] ► [Visningskontrol] ► [Manual], aktiveres skærmen ikke, når du flytter dit øje væk fra søgeren. Du kan aktivere skærmen ved at trykke på søgerens [O]-knap.
- Bevægelse vises mere jævnt (på både søgeren og skærmen) i tilstanden [AUTO], [P], [Av], [Tv] eller [M], når en søger er monteret. Hvis du foretrækker normal visning og længere batterilevetid, skal du vælge MENU (31) ► fanen [O1] ► [Visningsmetode] ► [Energisparer].
- Skærmen skifter til kameraet ved kommunikation via Wi-Fi (133), eller hvis tastaturet på skærmen (32) eller Story Highlights-startskærmen (130) vises.
- Du kan konfigurere lysstyrken (162) for søgerens og kameraets skærm separat.

Før brug

Grundlæggende vejledning

Avanceret vejledning

Grundlæggende oplysninger om kameraet

Auto-tilstand/  
Hybrid Auto-tilstand

Andre optagelsestilstande

Tilstanden P

Tilstanden Tv, Av, M, C1 og C2

Afspilningstilstand

Wi-Fi-funktioner

Menuen Indstilling

Tilbehør

Appendiks

Indeks



## Brug af ekstern flash (sælges særskilt)

► Stillbilleder ► Film

Du kan opnå mere avanceret flashfotografering med en flash i Speedlite EX-serien (sælges særskilt). Flashen Speedlite 320EX (sælges særskilt) fås til filmoptagelse med LED-lys.



- Dette kamera understøtter ikke visse af Speedlite EX-seriens funktioner.
- Flashen udløses muligvis ikke korrekt eller udløses slet ikke, hvis der bruges andre flashenheder end dem i Canon EX-serien.
- Brug af flashtilbehør eller flashenheder, der ikke er fra Canon (især kraftige flashenheder), kan medføre, at kameraet ikke fungerer normalt eller bliver beskadiget.



- Se også vejledningen til Speedlite EX-serien for at få flere oplysninger.

## Speedlite EX-serien

► Stillbilleder ► Film

Disse flashenheder, der sælges særskilt, giver kraftigt lys og opfylder kravene til en række forskellige flashfotograferinger.



### 1 Monter flashen.

- Sørg for, at kameraet er slukket, og monter flashenheden på kameraets Hot Shoe.

### 2 Tænd flashen, og tænd derefter kameraet.

- Et rødt [L]-ikon vises nu.
- Flashen er klar, når dens pilotlampe lyser.

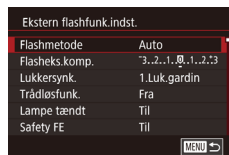

### 3 Vælg optagelsestilstanden [P], [Tv], [Av] eller [M].

- Flashindstillingerne kan kun konfigureres i disse tilstande. I alle andre tilstande justeres og udløses flashen automatisk efter behov.

### 4 Konfigurer den eksterne flash.

- Tryk på knappen [MENU], vælg [Flashkontrol] på fanen [5], og tryk derefter på knappen [5].
- De indstillinger, der allerede er foretaget på flashen, vises.
- Tryk på knapperne [▲][▼], eller drej [DIAL]-vælgeren for at vælge et punkt, og angiv derefter den ønskede indstilling.
- De tilgængelige punkter varierer afhængigt af optagelsestilstanden og den monterede flash (176).



- Den indbyggede flashes indstillinger kan ikke konfigureres, mens en Speedlite EX-serie flash er monteret, fordi der ikke er adgang til indstillingsskærmen.
- Du kan også få vist indstillingsskærmen ved at holde knappen [D] nede i mindst ét sekund.
- Kun 600EX-RT/580EX II: [Flashkontrol] er ikke tilgængelig, hvis den eksterne flash er indstillet til stroboskopisk flash.
- Kun 320EX: Automatisk LED-lys er kun tilgængeligt under filmoptagelse i svag belysning og i tilstanden Film. I så fald vises ikonet [LED].

Før brug

Grundlæggende vejledning

Avanceret vejledning

Grundlæggende oplysninger om kameraet

Auto-tilstand/  
Hybrid Auto-tilstand

Andre optagelsestilstande

Tilstanden P

Tilstanden Tv, Av, M, C1 og C2

Afspilningstilstand

Wi-Fi-funktioner

Menuen Indstilling

Tilbehør

Appendiks

Indeks



## Brug af Speedlite Bracket SB-E2 (sælges særskilt)

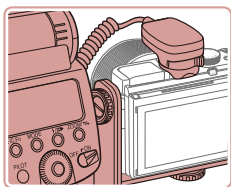

► **Stillebilleder** ► **Film**

- Ved at bruge Speedlite Bracket SB-E2 (sælges særskilt) forhindres unaturlige skygger ved siden af motivet, når billedet tages på højkant.
- Brug kameraet med LCD-skærmen lukket og skærmen udad for at undgå, at skærmen kommer i vejen for skinnen.

## Tilgængelige kameraindstillinger med ekstern flash (sælges særskilt)

► **Stillebilleder** ► **Film**

Følgende punkter er tilgængelige i tilstandene **[P]**, **[Tv]**, **[Av]** eller **[M]**. I andre optagelsestilstande kan kun [Rødøje-korr.] konfigureres. (Med autoflashkontrol udløses flashen altid). Eksterne flashenheder udløses dog ikke i tilstande, hvor den indbyggede flash ikke udløses (📖195).

Komponent	Indstillinger	Optagelsestilstand			
		P	Tv	Av	M
Flashmetode	Auto* <sup>1</sup>	○	○	○	○
	Manuel* <sup>2</sup>	○	○	○	○
Flasheks. komp* <sup>3</sup>	-3 til +3	○	○	○	○
Flashoutput* <sup>4</sup>	1/128* <sup>5</sup> til 1/1 (i intervaller på 1/3 trin)	○	○	○	○
Lukkersynk.	1.Luk.gardin/2.Luk.gardin/ Højhastighed	○	○	○	○
Trådløsfunk.* <sup>6</sup>	Fra/Optisk/Radio	○	○	○	○
Lampe tændt	Til/Fra	○	○	○	○
Safety FE* <sup>7</sup>	Til	○	○	○	–
	Fra	○	○	○	○
Nulstil Speedlite-indst.* <sup>8</sup>		○	○	○	○

- \*1 E-TTL-tilstand anvendes til flashen.
- \*2 M-tilstand anvendes til flashen.  
I **[M]**-optagelsestilstand er E-TTL-tilstand også tilgængelig for flashen. I det tilfælde anvendes den flasheksponeringskompensation, der er indstillet på flashen, til det flashoutput, der er indstillet på kameraet, når flashen udløses.
- \*3 Kan kun konfigureres, når [Flashmetode] er [Auto], og flasheksponeringskompensationen på flashen er indstillet til [+0]. Når flasheksponeringskompensationen justeres på Speedlite 600EX-RT, 600EX, 580EX II eller 430EX II, opdateres skærbilledet på kameraet tilsvarende.
- \*4 Kan konfigureres, når [Flashmetode] er [Manuel]. Forbundet med indstillingerne på flashenheden.  
\*5 1/64 for Speedlite 430EX II/430EX/320EX/270EX II/270EX.
- \*6 Konfigurer andre indstillinger på selve flashenheden. Tilgængelig med Speedlite 580EX II/600EX-RT/600EX/90EX. Når dette punkt ikke er indstillet til [Fra], kan [Lukkersynk.] ikke indstilles til [2.Luk.gardin]. (Hvis [Lukkersynk.] er indstillet til [2.Luk.gardin], ændres indstillingen til [1.Luk.gardin]).
- \*7 Kan kun konfigureres, når [Flashmetode] er [Auto].
- \*8 Gendanner alle standardindstillinger. Du kan også gendanne standardværdien for [Safety FE] og [Lampe tændt] ved at bruge [Nulstil alt] på fanen **[F4]** på kameraet (📖165).



- I optagelsestilstanden **[AUTO]** vises der ikke ikoner for optagelsesmotiverne Smilende, Sovende, Spædbørn (smilende), Spædbørn (sovende) og Børn, som kameraet har fastlagt, og kameraet tager ikke billeder kontinuerligt (📖40).

Før brug

Grundlæggende vejledning

Avanceret vejledning

Grundlæggende oplysninger om kameraet

Auto-tilstand/  
Hybrid Auto-tilstand

Andre optagelsestilstande

Tilstanden P

Tilstanden Tv, Av, M, C1 og C2

Afspilningstilstand

Wi-Fi-funktioner

Menuen Indstilling

Tilbehør

Appendiks

Indeks



## Brug af en ekstern mikrofon

Der kan tilsluttes en ekstern mikrofon med et minustik (3,5 mm i diameter) til det eksterne IN-stik for den eksterne mikrofon (4), som kan bruges til optagelse. Bemærk, at den indbyggede mikrofon ikke bruges til optagelse, når der er en ekstern mikrofon tilsluttet.

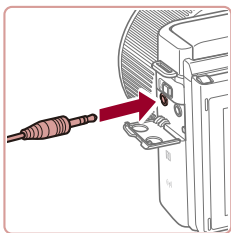

**Åbn dækslet, og tilslut den eksterne mikrofon.**



- Eventuelle indstillinger for dæmpeled, som du har konfigureret, anvendes også til optagelse med den eksterne mikrofon (76).
- Hvis du tilslutter en ekstern mikrofon, deaktiveres [Vindfilter] (76).

## Brug af hovedtelefoner (sælges særskilt)

► Stillbillede ► Film

Hovedtelefoner kan bruges til at lytte til den lyd, kameraet optager, mens du optager film, eller når du afspiller film.

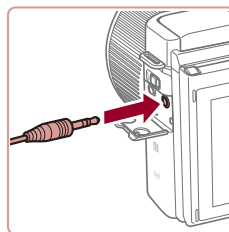

### 1 Tilslut hovedtelefonerne.

- Åbn dækslet, og tilslut hovedtelefonerne.



### 2 Konfigurer indstillingen.

- Tryk på knappen [MENU], vælg fanen [3] ► [Hovedtelefoner], tryk på knappen [8], og tryk derefter på knapperne [▲][▼] for at indstille lydstyrken til [0].
- Tag hovedtelefonerne på, og tryk derefter på knapperne [▲][▼] for at justere lydstyrken.



- Der optages ikke længere lyd i de film du optager, hvis du kommer til at slutte hovedtelefoner til den eksterne mikrofon IN-stik under optagelse.



- I alle andre optagelsestilstande end film sendes der kun lyd til hovedtelefonerne under filmoptagelse, og når du justerer lydstyrken for [Hovedtelefoner] (177) eller [Niveau] (76).
- Der sendes ikke lyd til hovedtelefonerne under fjernoptagelse (156) eller under andre Wi-Fi-tilslutninger.
- Der sendes ikke lyd til hovedtelefoner, som er sluttet til den eksterne mikrofon IN-stik. Slut hovedtelefonerne til hovedtelefonstikket.

Før brug

Grundlæggende vejledning

Avanceret vejledning

Grundlæggende oplysninger om kameraet

Auto-tilstand/  
Hybrid Auto-tilstand

Andre optagelsestilstande

Tilstanden P

Tilstanden Tv, Av, M, C1 og C2

Afspilningstilstand

Wi-Fi-funktioner

Menuen Indstilling

Tilbehør

Appendiks

Indeks



## Brug af softwaren

Download følgende software fra Canons hjemmeside, og installer den på computeren, så du kan udnytte funktionerne i softwaren.

- CameraWindow
  - Importer billeder til computeren
- Image Transfer Utility
  - Indstil billedsynkronisering (📖 153), og modtag billeder
- Map Utility
  - Brug et kort til at få vist GPS-oplysninger, der er føjet til billederne
- Digital Photo Professional
  - Gennemse, behandle og redigere RAW-billeder



- Du kan bruge forudinstalleret eller almindeligt tilgængelig software, der er kompatibel med de film, der er optaget med kameraet, til at se og redigere film på en computer.

## Computerforbindelser via et kabel

### Kontrol af dit computermiljø

Softwaren kan bruges på følgende computere. Du finder detaljerede systemkrav og kompatibilitetsoplysninger, herunder understøttelse i nye operativsystemer, på Canons hjemmeside.

- Windows 8/8.1
- Windows 7 SP1
- Mac OS X 10.9
- Mac OS X 10.8

Når du sender billeder til en computer via Wi-Fi, skal du kontrollere systemkravene i "Kontrol af dit computermiljø" (📖 140).

## Installation af softwaren

Du finder en installationsvejledning til software i "Installation af softwaren" (📖 140).

## Lagring af billeder på en computer

Ved brug af et USB-kabel (sælges særskilt, kameraets ende: Mini-B) kan du slutte kameraet til computeren og gemme billeder på computeren.

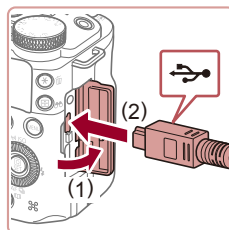

### 1 Tilslut kameraet til computeren.

- Sørg for, at kameraet er slukket, og åbn dækslet (1). Sørg for, at det lille stik på USB-kablet vender som vist, og sæt stikket helt ind i kameraets stik (2).

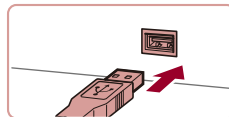

- Sæt det store stik på USB-kablet i computerens USB-stik. I brugervejledningen til computeren finder du flere oplysninger om computerens USB-stik.

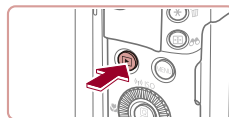

### 2 Tænd kameraet for at åbne CameraWindow.

- Tryk på knappen [▶] for at tænde kameraet.
- Mac OS: CameraWindow vises, når der er oprettet forbindelse mellem kameraet og computeren.
- Windows: Følg de trin, der vises nedenfor.
- På det viste skærmbillede skal du klikke på linket til ændring af program i [🖱️].

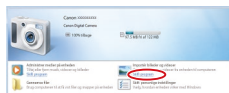

Før brug

Grundlæggende vejledning

Avanceret vejledning

Grundlæggende oplysninger om kameraet

Auto-tilstand/  
Hybrid Auto-tilstand

Andre optagelsestilstande

Tilstanden P

Tilstanden Tv, Av, M, C1 og C2

Afspilningstilstand

Wi-Fi-funktioner

Menuen Indstilling

Tilbehør

Appendiks

Indeks



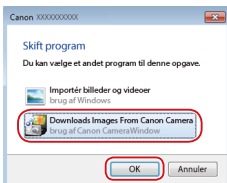

- Vælg [Downloads Images From Canon Camera/Overfør billeder fra Canon Camera], og klik på [OK].



- Dobbeltklik på [Computer].

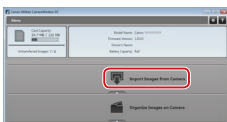

### 3 Gem billederne på computeren.

- Klik på [Import Images from Camera/ Importer billeder fra kamera], og klik derefter på [Import Untransferred Images/ Importer ikke-overførte billeder].
- Billederne gemmes nu i mappen Billeder på computeren i separate mapper sorteret ud fra dato.
- Når billederne er gemt, skal du lukke CameraWindow, trykke på knappen [▶] for at slukke for kameraet og tage kablet ud.
- Du kan bruge forudinstalleret eller almindeligt tilgængelig software, der er kompatibel med billederne fra kameraet, til at få vist de billeder, du gemmer på en computer.



- Windows 7: Hvis på skærmen i trin 2 ikke vises, skal du klikke på ikonet [Computer] på proceslinjen.
- Mac OS: Hvis CameraWindow ikke vises efter trin 2, skal du klikke på ikonet [CameraWindow] på docken.
- Du kan gemme billeder på en computer ved blot at slutte kameraet til computeren uden at bruge softwaren, men der gælder følgende begrænsninger.
  - Det kan tage et par minutter, efter du har sluttet kameraet til computeren, før du får adgang til kamerabillederne.
  - Billeder, der er taget på højkant, kan blive gemt i liggende retning.
  - RAW-billeder (eller JPEG-billeder, der er optaget samtidig med RAW-billeder) kan muligvis ikke gemmes.
  - Billeders beskyttelsesindstillinger kan gå tabt, når billederne overføres til en computer.
  - Der kan opstå problemer med at gemme billeder eller billedoplysninger afhængigt af det anvendte operativsystems version, den software, der bruges eller billedfilernes størrelse.

Før brug

Grundlæggende vejledning

Avanceret vejledning

Grundlæggende oplysninger om kameraet

Auto-tilstand/  
Hybrid Auto-tilstand

Andre optagelsestilstande

Tilstanden P

Tilstanden Tv, Av, M, C1 og C2

Afspilningstilstand

Wi-Fi-funktioner

Menuen Indstilling

Tilbehør

Appendiks

Indeks



## Udskrivning af billeder

► Stillbilleder ► Film

Du kan let printe dine billeder ved at tilslutte kameraet til en printer. Du kan angive billeder på kameraet til samlet udskrivning, forberede bestillinger på fotofremkaldelse og forberede bestillinger af eller printe billeder til fotobøger.

Her bruges en kompakt fotoprinter fra Canon SELPHY CP-serien til illustration. De viste skærbilleder og de tilgængelige funktioner vil være forskellige afhængigt af printeren. Se også vejledningen til printeren for at få flere oplysninger.

### Nemt print

► Stillbilleder ► Film

Print billederne ved at slutte kameraet til en PictBridge-kompatibel printer med et USB-kabel (sælges særskilt, kameraets ende: Mini-B).

#### 1 Kontroller, at kameraet og printeren er slukket.

#### 2 Tilslut kameraet til printeren.

- Åbn stikdækslet. Hold det lille kabelstik i den viste retning, og sæt stikket helt ind i kameraets stik.
- Slut det store stik på kablet til printeren. Du kan finde flere oplysninger om tilslutning i printerens brugervejledning.

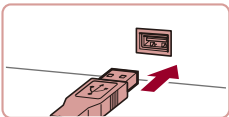
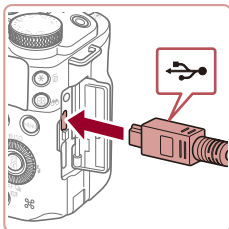

#### 3 Tænd printeren.

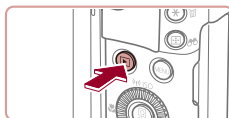

#### 4 Tænd kameraet.

- Tryk på knappen [ ] for at tænde kameraet.

#### 5 Vælg et billede.

- Tryk på knapperne [ ] [ ], eller drej [ ]-vælgeren for at vælge et billede.

#### 6 Åbn udskrivningsskærbilledet.

- Tryk på knappen [ ], vælg [ ], og tryk på knappen [ ] igen.

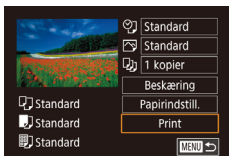

#### 7 Print billedet.

- Tryk på knapperne [ ] [ ], eller drej [ ]-vælgeren for at vælge [Print], og tryk derefter på knappen [ ].
- Udskrivningen starter nu.
- Du kan udskrive andre billeder ved at gentage fremgangsmåden ovenfor fra trin 5, når udskrivningen er færdig.
- Når du er færdig med at printe, skal du slukke kameraet og printeren og tage kablet ud.



- Se "Printere" (169) vedrørende PictBridge-kompatible printere fra Canon (sælges særskilt).
- RAW-billeder kan ikke printes.

Før brug

Grundlæggende vejledning

Avanceret vejledning

Grundlæggende oplysninger om kameraet

Auto-tilstand/  
Hybrid Auto-tilstand

Andre optagelsestilstande

Tilstanden P

Tilstanden Tv, Av, M, C1 og C2

Afspilningstilstand

Wi-Fi-funktioner

Menuen Indstilling

Tilbehør

Appendiks

Indeks





## Konfigurering af printindstillinger

► Stillbilleder ► Film

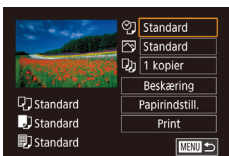

### 1 Åbn udskrivningsskærm-billedet.

- Udfør trin 1-6 i "Nemt print" (📖 180) for at få adgang til dette skærm-billede.

### 2 Konfigurer indstillingerne.

- Tryk på knapperne [▲][▼], eller drej [🔍]-vælgeren for at vælge et punkt, og tryk derefter på knappen [📄]. Vælg en indstilling på den næste skærm (tryk enten på knapperne [▲][▼], eller drej [🔍]-vælgeren), og tryk derefter på knappen [📄] for at vende tilbage til udskrivningsskærm-billedet.

📄	Standard	Stemmer overens med printerens aktuelle indstillinger.
	Dato	Printer billede med tilføjelse af datoen.
	Filnummer	Printer billede med tilføjelse af filnummeret.
	Begge	Printer billede med tilføjelse af både dato og filnummeret.
	Fra	–
📄	Standard	Stemmer overens med printerens aktuelle indstillinger.
	Fra	–
	Til	Bruger oplysninger fra tidspunktet, hvor billedet blev taget, til at printe med optimale indstillinger.
	Rødøje1	Korrigerer røde øjne.
📄	Antal kopier	Vælg antallet af kopier, der skal printes.
Beskæring	–	Angiv det billedområde, du vil printe (📖 181).
Papirindstill.	–	Angiv papirformat, layout og andre detaljer (📖 182).

## Beskæring af billeder før udskrivning

► Stillbilleder ► Film

Ved at beskære billeder før udskrivning, kan du printe et ønsket billedområde i stedet for hele billedet.

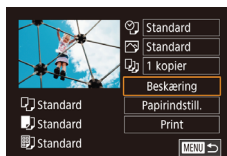

### 1 Vælg [Beskæring].

- Efter at have udført trin 1 i "Konfigurering af Printindstillinger" (📖 181) for at få vist udskrivningsskærm-billedet skal du vælge [Beskæring] og trykke på knappen [📄].

- Der vises nu en beskæringsramme, der angiver det billedområde, der skal printes.

### 2 Justér beskæringsrammen efter behov.

- Flyt zoomknappen, eller drej [🔍]-vælgeren for at ændre rammens størrelse.
- Du kan flytte rammen ved at trykke på knapperne [▲][▼][◀][▶].
- Tryk på knappen [DISP] for at rotere rammen.
- Tryk på knappen [📄], når du er færdig.

### 3 Print billedet.

- Udfør trin 7 i "Nemt print" (📖 180) for at printe.



- Beskæring er måske ikke mulig ved små billeder eller ved visse billedformater.

Før brug

Grundlæggende vejledning

Avanceret vejledning

Grundlæggende oplysninger om kameraet

Auto-tilstand/  
Hybrid Auto-tilstand

Andre optagelsestilstande

Tilstanden P

Tilstanden Tv, Av, M, C1 og C2

Afspilningstilstand

Wi-Fi-funktioner

Menuen Indstilling

Tilbehør

Appendiks

Indeks



## Valg af papirformat og layout før udskrivning

► Stillbilleder ► Film

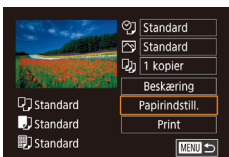

### 1 Vælg [Papirindstill.].

- Efter at have udført trin 1 i "Konfigurering af Printindstillinger" (181) for at få vist udskrivningsskærbilledet skal du vælge [Papirindstill.] og trykke på knappen [OK].

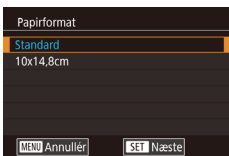

### 2 Vælg en papirstørrelse.

- Tryk på knapperne [▲][▼], eller drej [OK]-vælgeren for at vælge en indstilling, og tryk derefter på knappen [OK].

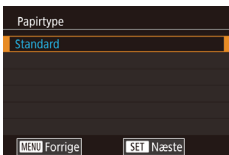

### 3 Vælg en papirtype.

- Tryk på knapperne [▲][▼], eller drej [OK]-vælgeren for at vælge en indstilling, og tryk derefter på knappen [OK].



### 4 Vælg et layout.

- Tryk på knapperne [▲][▼], eller drej [OK]-vælgeren for at vælge en indstilling.
- Når du vælger [N-op], skal du trykke på knappen [OK]. Vælg det ønskede antal billeder pr. ark på næste skærm (tryk enten på knapperne [▲][▼], eller drej [OK]-vælgeren), og tryk på knappen [OK].

### 5 Print billedet.

## Mulige layoutindstillinger

Standard	Stemmer overens med printerens aktuelle indstillinger.
Print kant	Printer med mellemrum omkring billedet.
Uden kant	Uden kant, kan-til-kant-udskrivning.
N-op	Vælg, hvor mange billeder, der skal printes pr. ark.
ID-billede	Printer billeder til id. Kun tilgængelig for billeder, der er indstillet til en opløsning på L og billedformatet 3:2.
Fast str.	Vælg udskriftsstørrelsen. Vælg mellem 90 x 130 mm, postkortformat og udskrift i bredformat.

## Udskrivning af ID-billeder

► Stillbilleder ► Film

### 1 Vælg [ID-billede].

- Udfør trin 1-4 i "Valg af papirformat og layout før udskrivning" (182), vælg [ID-billede], og tryk på knappen [OK].

### 2 Vælg længden på den lange side og den korte side.

- Tryk på knapperne [▲][▼], eller drej [OK]-vælgeren for at vælge et punkt, og tryk derefter på knappen [OK]. Vælg længden på næste skærm (tryk enten på knapperne [▲][▼], eller drej [OK]-vælgeren), og tryk på knappen [OK].



### 3 Vælg udskriftsområdet.

- Udfør trin 2 i "Beskæring af billeder før udskrivning" (181) for at vælge udskriftsområdet.

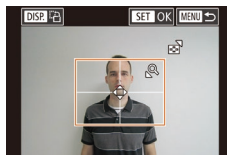

### 4 Print billedet.

Før brug

Grundlæggende vejledning

Avanceret vejledning

Grundlæggende oplysninger om kameraet

Auto-tilstand/  
Hybrid Auto-tilstand

Andre optagelsestilstande

Tilstanden P

Tilstanden Tv, Av, M, C1 og C2

Afspilningstilstand

Wi-Fi-funktioner

Menuen Indstilling

Tilbehør

Appendiks

Indeks



## Udskrivning af filmscener

▶ Stillbilleder ▶ Film

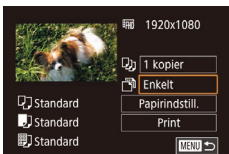

### 1 Abn udskrivningsskærmbilledet.

- Udfør trin 1-6 i "Nemt print" (180) for at vælge en film. Denne skærm vises.

### 2 Vælg en udskrivningsmetode.

- Tryk på knapperne [▲][▼] for at vælge [1], og tryk derefter på knappen [OK]. Vælg en indstilling på den næste skærm (tryk enten på knapperne [▲][▼], eller drej [OK]-vælgeren), og tryk derefter på knappen [OK] for at vende tilbage til udskrivningsskærmbilledet.

### 3 Print billedet.

## Udskrivningsmuligheder for film

Enkelt	Printer den aktuelle scene som et stillbillede.
Serie	Printer en række scener med afstand på et specifikt interval på et enkelt ark papir. Du kan også printe mappenummer, filnummer og den forløbne tid for billedet ved at indstille [Overskrift] til [Til].



- Tryk på knappen [OK], vælg [OK], og tryk derefter på knappen [OK] igen for at afbryde en igangværende udskrivning.
- [ID-billede] og [Serie] kan ikke vælges på Canons PictBridge-kompatible printere fra CP720/CP730 og tidligere modeller.

## Tilføjelse af billeder til printlisten (DPOF)

▶ Stillbilleder ▶ Film

Samlet udskrivning (185) og bestilling af udskrifter fra et fotolaboratorium kan indstilles på kameraet. Vælg op til 998 billeder på et hukommelseskort, og konfigurér relevante indstillinger, f.eks. antallet af kopier, på følgende måde: De udskrivningsoplysninger, du opretter på denne måde, er i overensstemmelse med DPOF-standarderne (Digital Print Order Format).



- RAW-billeder kan ikke føjes til printlisten.

## Konfigurering af Printindstillinger

▶ Stillbilleder ▶ Film

Angiv udskrivningsformatet, om dato eller filnummer skal tilføjes og andre indstillinger på følgende måde: Disse indstillinger gælder for alle billeder på printlisten.

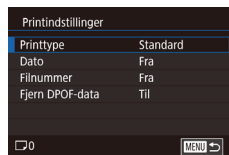

- Tryk på knappen [MENU], vælg [Printindstillinger] på fanen [4], og tryk derefter på knappen [OK].
- Tryk på knapperne [▲][▼], eller drej [OK]-vælgeren for at vælge [Printindstillinger], og tryk derefter på knappen [OK]. Vælg og konfigurér punkter efter behov på næste skærm (31).

Printtype	Standard	Udskriver ét billede pr. ark.
	Oversigt	Mindre versioner eller flere billeder udskrives pr. ark.
	Begge	Printer både i normalt format og oversigtsformat.
Dato	Til	Printer billeder med optagelsesdatoen.
	Fra	–
Filnummer	Til	Printer billeder med filnummeret.
	Fra	–
Fjern DPOF-data	Til	Alle indstillinger for billedprintlisten fjernes efter udskrivning.
	Fra	–

Før brug

Grundlæggende vejledning

Avanceret vejledning

Grundlæggende oplysninger om kameraet

Auto-tilstand/  
Hybrid Auto-tilstand

Andre optagelsestilstande

Tilstanden P

Tilstanden Tv, Av, M, C1 og C2

Afspilningstilstand

Wi-Fi-funktioner

Menuen Indstilling

Tilbehør

Appendiks

Indeks





- I visse tilfælde tilføjes alle dine DPOF-indstillinger ikke, ved udskrivning via printer eller fotolaboratorium.
- [! ] vises muligvis på kameraet for at advare dig om, at hukommelseskortet indeholder printindstillinger, der er konfigureret på et andet kamera. Hvis du ændrer printindstillinger med dette kamera, kan alle de tidligere indstillinger blive overskrevet.



- Hvis du angiver [Oversigt], kan du ikke vælge [Til] for både [Dato] og [Filnummer] på samme tid.
- På visse PictBridge-kompatible printere fra Canon (sælges særskilt) kan der ikke fremstilles oversigtsudskrifter.
- Datoen printes i et format, der passer til indstillingerne i [Dato/Tid] på fanen [2] (121).

## Indstilling af udskrivning for individuelle billeder

► Stillbilleder ► Film

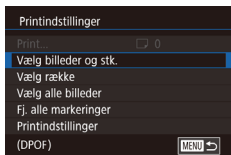

### 1 Vælg [Vælg billeder og stk.].

- Tryk på knappen [MENU], vælg [Printindstillinger] på fanen [4], og tryk derefter på knappen [2].
- Tryk på knapperne [▲][▼], eller drej [W]-vælgeren for at vælge [Vælg billeder og stk.], og tryk derefter på knappen [2].

### 2 Vælg et billede.

- Tryk på knapperne [◀][▶], eller drej [W]-vælgeren for at vælge et billede, og tryk derefter på knappen [2].
- Du kan nu angive antallet af kopier.
- Hvis du angiver oversigtsudskrift for billedet, mærkes billedet med ikonet [✓]. Tryk på knappen [2] igen for at annullere oversigtsudskrift for billedet. [✓] vises ikke længere.



### 3 Angiv antallet af kopier.

- Tryk på knapperne [▲][▼], eller drej [W]-vælgeren for at angive antallet af kopier (maks. 99).
- Gentag trin 2 og 3 for at indstille udskrivning for andre billeder og angive antallet kopier.
- Antal kopier kan ikke angives for oversigtsudskrifter. Du kan kun vælge, hvilke billeder der skal printes, ved at følge trin 2.
- Når du er færdig, skal du trykke på knappen [MENU] for at vende tilbage til menuskærmbilledet.

## Indstilling af udskrivning for en serie af billeder

► Stillbilleder ► Film



- Udfør trin 1 i "Indstilling af udskrivning for individuelle billeder" (184), vælg [Vælg række], og tryk på knappen [2].
- Udfør trin 2-3 i "Valg af en række" (117) for at angive billeder.
- Tryk på knapperne [▲][▼] for at vælge [Vælg], og tryk derefter på knappen [2].

## Indstilling af udskrivning for alle billeder

► Stillbilleder ► Film

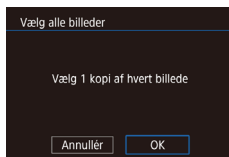

- Udfør trin 1 i "Indstilling af udskrivning for individuelle billeder" (184), vælg [Vælg alle billeder], og tryk på knappen [2].
- Tryk på knapperne [◀][▶], eller drej [W]-vælgeren for at vælge [OK], og tryk derefter på knappen [2].

Før brug

Grundlæggende vejledning

Avanceret vejledning

Grundlæggende oplysninger om kameraet

Auto-tilstand/  
Hybrid Auto-tilstand

Andre optagelsestilstande

Tilstanden P

Tilstanden Tv, Av, M, C1 og C2

Afspilningstilstand

Wi-Fi-funktioner

Menuen Indstilling

Tilbehør

Appendiks

Indeks



## Sletning af alle billeder fra printlisten

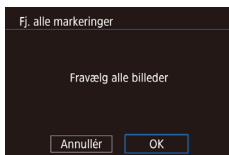

- Udfør trin 1 i "Indstilling af udskrivning for individuelle billeder" (183), vælg [F], alle markeringer, og tryk på knappen [SET].
- Tryk på knapperne [◀][▶], eller drej [ROTOR]-vælgeren for at vælge [OK], og tryk derefter på knappen [SET].

## Udskrivning af billeder, der er føjet til printlisten (DPOF)

► **Stilbilleder** ► Film

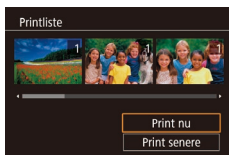

- Når der er føjet billeder til printlisten (183 - 184), vises dette skærm billede, når du tilslutter kameraet til en PictBridge-kompatibel printer. Tryk på knapperne [▲][▼] for at vælge [Print nu], og tryk derefter på knappen [SET] for at udskrive billederne på printlisten.
- Alle DPOF-printjobs, som du standser midlertidigt, vil blive genoptaget fra næste billede.

## Tilføjelse af billeder til en fotobog

► **Stilbilleder** ► Film

Du kan sætte fotobøger op på kameraet ved at vælge op til 998 billeder på et hukommelseskort og importere dem i softwaren på din computer, hvor de lagres i deres egen mappe. Denne funktion er nyttig, hvis du skal bestille fotobøger online eller printe fotobøger på din egen printer.

## Valg af en udvælgelsesmetode

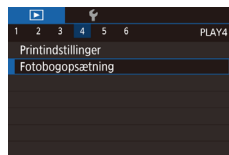

- Tryk på knappen [MENU], vælg [Fotobogopsætning] på fanen [4], og vælg derefter, hvordan du vil vælge billeder.



- [!] vises muligvis på kameraet for at advare dig om, at hukommelseskortet indeholder printindstillinger, der er konfigureret på et andet kamera. Hvis du ændrer printindstillinger med dette kamera, kan alle de tidligere indstillinger blive overskrevet.

## Tilføjelse af billeder individuelt

► **Stilbilleder** ► Film

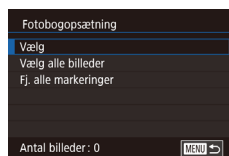

### 1 Vælg [Vælg].

- Følg proceduren i "Valg af en udvælgelsesmetode" (185), vælg [Vælg], og tryk på knappen [SET].

### 2 Vælg et billede.

- Tryk på knapperne [◀][▶], eller drej [ROTOR]-vælgeren for at vælge et billede, og tryk derefter på knappen [SET].
- [✓] vises.
- Tryk på knappen [SET] igen for at fjerne billedet fra fotobogen. [✓] vises ikke længere.
- Gentag denne proces for at angive andre billeder.
- Når du er færdig, skal du trykke på knappen [MENU] for at vende tilbage til menu-skærm billedet.



Før brug

Grundlæggende vejledning

Avanceret vejledning

Grundlæggende oplysninger om kameraet

Auto-tilstand/  
Hybrid Auto-tilstand

Andre optagelsestilstande

Tilstanden P

Tilstanden Tv, Av, M, C1 og C2

Afspilningstilstand

Wi-Fi-funktioner

Menuen Indstilling

Tilbehør

Appendiks

Indeks



## Tilføjelse af alle billeder til en fotobog

► **Stilbilleder** ► Film

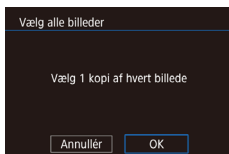

- Følg proceduren i "Valg af en udvælgelsesmetode" (185), vælg [Vælg alle billeder], og tryk på knappen [OK].
- Tryk på knapperne [◀][▶], eller drej [⦿]-vælgeren for at vælge [OK], og tryk derefter på knappen [OK].

## Fjernelse af alle billeder fra en fotobog

► **Stilbilleder** ► Film

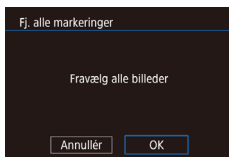

- Følg proceduren i "Valg af en udvælgelsesmetode" (185), vælg [Fjern alle markeringer], og tryk på knappen [OK].
- Tryk på knapperne [◀][▶], eller drej [⦿]-vælgeren for at vælge [OK], og tryk derefter på knappen [OK].

Før brug

Grundlæggende vejledning

Avanceret vejledning

Grundlæggende oplysninger om kameraet

Auto-tilstand/  
Hybrid Auto-tilstand

Andre optagelsestilstande

Tilstanden P

Tilstanden Tv, Av, M, C1 og C2

Afspilningstilstand

Wi-Fi-funktioner

Menuen Indstilling

Tilbehør

Appendiks

Indeks



# Appendiks

Nyttige oplysninger til brug af kameraet

## Fejlfinding

Hvis du mener, der er et problem med kameraet, skal du først kontrollere følgende. Hvis emnerne herunder ikke løser dit problem, skal du kontakte en Canon-kundesupportafdeling.

### Strøm

Der sker ikke noget, når du trykker på knappen ON/OFF.

- Kontroller, at batteripakken er opladet (19).
- Kontrollér, at batteripakken vender den rigtige vej (20).
- Batteriydelsen forringes, hvis batteripolerne er snavsede. Rengør polerne med en vatpind, og tag batteripakken ud, og sæt den i flere gange.

Batteripakken løber hurtigt tør for strøm.

- Batteriydelsen forringes ved lave temperaturer. Opvarm batteripakken, f.eks. ved at anbringe den i lommen. Pas på, at polerne ikke rører ved andre metalgenstande.
- Batteriydelsen forringes, hvis batteripolerne er snavsede. Rengør polerne med en vatpind, og tag batteripakken ud, og sæt den i flere gange.
- Hvis dette ikke hjælper, og batteripakken stadig bruges hurtigt op efter en opladning, er batteripakkens levetid opbrugt. Anskaf en ny batteripakke.

Objektivet trækkes ikke tilbage.

- Åbn ikke dækslet til hukommelseskortet/batteriet, mens kameraet er tændt. Luk dækslet, tænd kameraet, og sluk det igen (20).

Batteripakken svulmer op.

- Det er normalt, at batteriet svulmer op, og det har ingen betydning for sikkerheden. Hvis batteripakken imidlertid svulmer så meget op, at den ikke længere kan være i kameraet, skal du kontakte en Canon-kundesupportafdeling.

### Visning på et tv

Billeder fra kameraet er forvrængede eller vises ikke på tv'et (169).

Før brug

Grundlæggende vejledning

Avanceret vejledning

Grundlæggende oplysninger om kameraet

Auto-tilstand/  
Hybrid Auto-tilstand

Andre optagelsestilstande

Tilstanden P

Tilstanden Tv, Av, M, C1 og C2

Afspilningstilstand

Wi-Fi-funktioner

Menuen Indstilling

Tilbehør

Appendiks

Indeks



## Optagelse

Kan ikke optage.

- I afspilningstilstand (106) skal du trykke udløserknappen halvt ned (127).

Underlig visning på skærmen ved svagt lys (129).

Underlig visning på skærmen ved optagelse.

- Bemærk, at følgende skærmproblemer ikke optages på stillbilleder, men vil blive optaget på film.
  - Skærmen kan flimre, og der kan blive vist vandrette striber ved fotografering i fluorescerende lys eller LED-belysning.

Fuld skærmvisning er ikke til rådighed under optagelse (196).

 blinker på skærmen, når udløserknappen trykkes ned, og der kan ikke tages billeder (138).

 vises, når udløserknappen trykkes halvt ned (138).

- Indstil [IS-indstilling] til [Kontinuerlig] (156).
- Løft flashen, og indstil flashmetoden til  (193).
- Forøg ISO-følsomheden (180).
- Sæt kameraet på et stativ, eller tag andre forholdsregler for at holde det i ro. Du bør desuden indstille [IS-indstilling] til [Fra] ved optagelse med stativ eller andre foranstaltninger til at holde kameraet i ro (156).

Billeder er uskarpe.

- Tryk udløserknappen halvt ned for at fokusere på motivet, før du trykker den helt ned for at tage billedet (127).
- Sørg for, at motivet er inden for fokusområdet (1213).
- Indstil [AF-hjælpelys] til [Til] (157).
- Kontroller, at unødvendige funktioner såsom makro er slået fra.
- Prøv at tage billeder med fokuslås eller AF-lås (189, 193).

Billeder er slørede.

- Afhængigt af optageforholdene kan der opstå slørede billeder ved brug af funktionen Touch Shutter. Hold kameraet stille under optagelse.

Når udløserknappen trykkes halvt ned, vises AF-området ikke, og kameraet fokuserer ikke.

- For at få AF-området vist og få kameraet til at fokusere korrekt, kan du prøve at komponere billedet, så det er centreret på motivområder med højere kontrast, før du trykker udløserknappen halvt ned. Ellers kan du prøve at trykke udløserknappen halvt ned gentagne gange.

Motiver på billeder ser for mørke ud.

- Løft flashen, og indstil flashmetoden til  (193).
- Justér lysstyrken ved at bruge eksponeringskompensation (179).
- Brug AE-lås eller punktmåling (179, 179).

Motiver ser for lyse ud, højlys er udvaskede.

- Luk flashen, og vælg flashmetoden  (135).
- Justér lysstyrken ved at bruge eksponeringskompensation (179).
- Brug AE-lås eller punktmåling (179, 179).
- Formindsk mængden af lys på motiver.

Billeder er for mørke, selvom du har brugt flash (138).

- Tag billeder inden for flashens rækkevidde (1213).
- Justér lysstyrken ved hjælp af flasheksponeringskompensation eller ved at ændre flashoutput (194, 1101).
- Forøg ISO-følsomheden (180).

Motiver på billeder taget med flash ser for lyse ud, højlys er udvaskede.

- Tag billeder inden for flashens rækkevidde (1213).
- Luk flashen, og vælg flashmetoden  (135).
- Justér lysstyrken ved hjælp af flasheksponeringskompensation eller ved at ændre flashoutput (194, 1101).

Der vises hvide pletter på flashoptagelser.

- Disse forårsages af lys fra flashen, der reflekteres fra støvpartikler eller andre objekter i luften.

Billeder er grnede.

- Reducer ISO-følsomheden (180).
- Høje ISO-følsomheder kan i nogle optagelsestilstande give kornede billeder (161).

Personerne på motiverne har røde øjne.

- Indstil [Lampe tændt] til [Til] (157). Røddøjereduktionslampen (14) lyser ved billeder med flash. De bedste resultater opnås, hvis personerne kigger på røddøjereduktionslampen. Prøv også at forøge belysningen indendørs og tage billeder på kortere afstand.
- Redigér billeder med røddøje-korrektion (127).

Optagelse på hukommelseskortet tager for lang tid, eller kontinuerlig optagelse bliver langsom.

- Udfør en formatering på lavt niveau af hukommelseskortet med kameraet (160).

Optagelsesindstillinger eller indstillingerne i hurtigindstillingsmenuen er ikke tilgængelige.

- De tilgængelige indstillinger varierer i de enkelte optagelsestilstande. Se "Funktioner i de enkelte optagelsestilstande", "Hurtigindstillingsmenu" og "Fanen Optagelse" (195-1200).

Før brug

Grundlæggende vejledning

Avanceret vejledning

Grundlæggende oplysninger om kameraet

Auto-tilstand/  
Hybrid Auto-tilstand

Andre optagelsestilstande

Tilstanden P

Tilstanden Tv, Av, M, C1 og C2

Afspilningstilstand

Wi-Fi-funktioner

Menuen Indstilling

Tilbehør

Appendiks

Indeks





Ikonerne Spædbørn og Børn vises ikke.

- Ikonerne Spædbørn og Børn vises ikke, hvis fødselsdatoen ikke er indstillet i ansigtsinformationerne (148). Hvis ikonerne stadig ikke vises, efter du har indstillet fødselsdatoen, skal du registrere ansigtsinformationerne igen (148) eller sørge for, at datoen og klokkeslættet er indstillet rigtigt (163).

Touch AF eller Touch Shutter fungerer ikke.

- Touch AF eller Touch Shutter fungerer ikke, hvis du trykker i siderne af skærmen. Tryk tættere på midten af skærmen.

## Optagelse af film

Den forløbne tid vises ikke korrekt, eller optagelsen afbrydes.

- Formatér hukommelseskortet med kameraet, eller brug et hukommelseskort, der kan optage med høj hastighed. Bemærk, at selvom den forløbne tid vises forkert, svarer længden af film på hukommelseskortet til den faktiske optagelsestid (160, 213).

**[i]** vises, og optagelsen stopper automatisk.

- Kameraets indbyggede hukommelsesbuffer blev fyldt op, idet kameraet ikke kunne optage hurtigt nok på hukommelseskortet. Prøv et af følgende:
  - Udfør en formatering på lavt niveau af hukommelseskortet med kameraet (160).
  - Sænk billedkvaliteten (54).
  - Brug et hukommelseskort, der kan optage med høj hastighed (213).

Zoom er ikke mulig.

- Zoom er ikke mulig i tilstanden  (70).
- Zoom er ikke mulig ved optagelse af film i tilstanden  (64).

Motiver ser forvrængede ud.

- Motiver kan se forvrængede ud, hvis de passerer hurtigt forbi kameraet. Dette er ikke en fejl.

## Afspilning



Afspilning er ikke mulig.

- Hvis filnavnet eller mappestrukturen er ændret via en computer, kan du muligvis ikke afspille billeder eller film.

Afspilningen stopper, eller lyden springer.

- Brug et hukommelseskort, der er formateret på lavt niveau med kameraet (160).
- Der kan forekomme korte afbrydelser ved afspilning af film, der er kopieret over på hukommelseskort med langsomme læsehastigheder.
- Når film afspilles på en computer, kan billeder falde ud, og lyden kan springe, hvis computeren ikke har tilstrækkelig ydeevne.

Der afspilles ikke lyd under film.

- Justér lydstyrken (24) hvis du ikke har aktiveret [Mute] (163), eller lyden i filmen er svag.
- Der afspilles ikke lyd for film, der er optaget i tilstanden  (64) eller  (71), fordi der ikke optages lyd i disse tilstande.

Kan ikke få adgang til Story Highlights-startskærmen ved at trykke på knappen .

- Startskærmvisningen er ikke mulig, når der er forbindelse til en printer. Kobl kameraet fra printeren.
- Startskærmvisningen er ikke mulig under Wi-Fi-forbindelser. Afbryd Wi-Fi-forbindelsen.

Et ønsket motivikon for et album vises ikke på Story Highlights-startskærmen.

- Vælg et billede, der viser navnet på personen til albummet, i enkel informationsvisningstilstand (108), før du åbner Story Highlights-startskærmen (130).







## Hukommelseskort

Hukommelseskortet genkendes ikke.

- Genstart kameraet med hukommelseskortet isat (26).

## Computer

Kan ikke overføre billeder til en computer.

- Ved forsøg på at overføre billeder til en computer via et kabel kan du prøve at sænke overførselshastigheden på følgende måde:
  - Tryk på knappen  for at få adgang til afspilningstilstand. Hold knappen  nede, mens du samtidigt trykker på knapperne  og . Tryk på knapperne   på næste skærm for at vælge [B], og tryk derefter på knappen .

Før brug

Grundlæggende vejledning

Avanceret vejledning

Grundlæggende oplysninger om kameraet

Auto-tilstand/  
Hybrid Auto-tilstand

Andre optagelsestilstande

Tilstanden P

Tilstanden Tv, Av, M, C1 og C2

Afspilningstilstand

Wi-Fi-funktioner

Menuen Indstilling

Tilbehør

Appendiks

Indeks



## Wi-Fi

Kan ikke få adgang til menuen Wi-Fi ved at trykke på knappen [▲].

- Menuen Wi-Fi er ikke tilgængelig i optagelsestilstand. Skift til afspilningstilstand, og prøv igen.
- Under afspilning kan menuen Wi-Fi ikke åbnes under forstørret visning eller oversigtsvisning. Skift til visning af enkeltbilleder, og prøv igen. Menuen Wi-Fi kan heller ikke åbnes under gruppeafspilning eller filtreret billedvisning i henhold til angivne betingelser. Annuller gruppe- eller filtreret billedafspilning.
- Menuen Wi-Fi kan ikke åbnes, når kameraet er tilsluttet til en printer, en computer eller et tv via et kabel. Tag kablet ud.

Kan ikke tilføje en enhed/destination.

- Der kan i alt føjes 20 forbindelsesoplysninger til kameraet. Slet først unødvendige forbindelsesoplysninger fra kameraet, og tilføj derefter nye enheder/destinationer (📖157).
- Brug en computer eller smartphone til at registrere webtjenester (📖145).
- Hvis du vil tilføje en smartphone, skal du først installere den dedikerede applikation Camera Connect på din smartphone (📖136).
- Hvis du vil tilføje en computer, skal du først installere softwaren CameraWindow på din computer. Kontroller også computeren og Wi-Fi-miljøet og -indstillingerne (📖140, 📖142).
- Brug ikke kameraet i nærheden af kilder til Wi-Fi-signalinterferens, f.eks. mikrobølgeovne, Bluetooth-enheder og andre enheder, der benytter 2,4 GHz-båndet.
- Flyt kameraet tættere på den anden enhed, du prøver at oprette forbindelse til (f.eks. adgangspunktet), og sørg for, at der ikke er befnder sig nogen genstande mellem enhederne.

Kan ikke oprette forbindelse til et adgangspunkt.

- Kontroller, at kanalen for adgangspunktet er angivet til en kanal, der understøttes af kameraet (📖211). Bemærk, at det anbefales at give en understøttet kanal manuelt i stedet for at bruge automatisk kanaltildeling.

Kan ikke sende billeder.

- Destinationsenheden har ikke nok lagringsplads. Øg lagringspladsen på destinationsenheden, og send billederne igen.
- Skrivebeskyttelseskontakten på hukommelseskortet i destinationskameraet er i låst position. Skub skrivebeskyttelseskontakten til ulåst position.
- RAW-billeder kan ikke sendes. Billeder, der er taget i både JPEG- og RAW-format, sendes kun i JPEG-versionen. Men RAW-billeder kan sendes ved brug af Billedsynk.
- Billeder sendes ikke til CANON iMAGE GATEWAY eller andre webtjenester, hvis du flytter eller omdøber billedfiler eller mapper på en computer, der har modtaget billeder sendt ved hjælp af Billedsynk. via et adgangspunkt (📖153). Før du flytter eller omdøber disse billedfiler eller mapper på en computer, skal du sørge for, at billederne allerede er sendt til CANON iMAGE GATEWAY eller andre webtjenester.

Kan ikke ændre billedstørrelse til afsendelse.

- Billedstørrelsen kan ikke være større end opløsningsindstillingen for den oprindelige størrelse.
- Billedstørrelsen for film kan ikke ændres.

Det tager lang tid at sende billederne./Der er forstyrrelser på den trådløse forbindelse.

- Det kan tage lang tid at sende flere billeder. Prøv at ændre billedstørrelsen for at nedbringe overførselstiden (📖153).
- Det kan tage lang tid at sende film.
- Brug ikke kameraet i nærheden af kilder til Wi-Fi-signalinterferens, f.eks. mikrobølgeovne, Bluetooth-enheder og andre enheder, der benytter 2,4 GHz-båndet. Bemærk, at det kan tage lang tid at sende billeder, selvom [📶] vises.
- Flyt kameraet tættere på den anden enhed, du prøver at oprette forbindelse til (f.eks. adgangspunktet), og sørg for, at der ikke er befnder sig nogen genstande mellem enhederne.

Sletning af oplysninger om Wi-Fi-forbindelser, før kameraet bortskaffes eller gives til en anden.

- Nulstil Wi-Fi-indstillingerne (📖158).

## Før brug

## Grundlæggende vejledning

## Avanceret vejledning

### Grundlæggende oplysninger om kameraet

### Auto-tilstand/ Hybrid Auto-tilstand

### Andre optagelsestilstande

### Tilstanden P

### Tilstanden Tv, Av, M, C1 og C2

### Afspilningstilstand

### Wi-Fi-funktioner

### Menuen Indstilling

### Tilbehør

### Appendiks

## Indeks



# Skærmmeddelelser

Hvis der vises en fejlmeddelelse, skal du gøre følgende:

## Optagelse eller afspilning

### Intet hukommelseskort

- Hukommelseskortet vender muligvis forkert. Isæt hukommelseskortet i den rigtige retning (120).

### Hukommelseskort låst

- Hukommelseskortets skrivebeskyttelseskontakt er i låst position. Skub skrivebeskyttelseskontakten til ulåst position (120).

### Kan ikke optages!

- Du forsøgte at tage et billede uden et hukommelseskort i kameraet. Isæt hukommelseskortet i den rigtige retning for at tage billeder (120).

### Hukommelseskortfejl (160)

- Hvis samme fejlmeddelelse vises, selv efter du har formateret et understøttet hukommelseskort (12), og det er isat i den rigtige retning (120), skal du kontakte en Canon-kundesupportafdeling.

### Ikke nok plads på kortet

- Der er ikke tilstrækkelig ledig plads på hukommelseskortet til at tage billeder (135, 159, 178, 198) eller til at redigere billeder (124). Slet billeder, du ikke har brug for (118), eller isæt et hukommelseskort med tilstrækkelig ledig plads (120).

### Touch AF ikke tilgængelig

- Touch AF er ikke tilgængelig i den aktuelle optagelsestilstand (195).

### Touch AF annulleret

- Det valgte motiv for Touch AF kan ikke længere registreres (192).

### Udskift batterierne (119)

### Ingen billeder

- Der er ikke gemt nogen billeder på hukommelseskortet, der kan vises.

### Beskyttet! (116)

Billedformat kan ikke vises/Inkompatibelt JPEG/Billede for stort./Kan ikke afspille MOV/Kan ikke afspille MP4

- Ikke-understøttede billeder eller billeder med ødelagte data kan ikke vises.
- Det er muligvis ikke muligt at vise billeder, der er blevet redigeret eller omdøbt på en computer, eller billeder, der er taget med et andet kamera.

Kan ikke forstørres!/Kan ikke rotere/Kan ikke ændre billede/Kan ej ændres/Kan ej tildele kategori/Billedet kan ikke vælges./Ingen id-oplysninger

- Følgende funktioner er muligvis ikke tilgængelige for billeder, der er blevet omdøbt eller allerede er redigeret på en computer, eller billeder, der er taget med et andet kamera. Bemærk, at funktioner med (\*) ikke er tilgængelige for film. Redigér id\* (114), Forstør\* (115), Rotér\* (120), Favoritter (121), Redigér\* (124), Printliste\* (183) og Fotobogopsætning\* (185).

### Ugyldigt valg

- Ved angivelse af en serie til billedvalg (117, 120, 184) forsøgte du at vælge et første billede, der var efter det sidste billede eller omvendt.

### Grænse for valg overskr.

- Du har valgt mere end 998 billeder til Printliste (183) eller Fotobogopsætning (185). Væg højst 998 billeder.
- Indstillinger for Printliste (183) eller Fotobogopsætning (185) kunne ikke gemmes korrekt. Reducer antallet af valgte billeder, og prøv igen.
- Du har forsøgt at vælge mere end 500 billeder i Beskyt (116), Slet (118), Favoritter (121), Printliste (183) eller Fotobogopsætning (185).

### Fejl i navn!

- Mappen kunne ikke oprettes, fordi det højeste mappenummer (999), der kan bruges til lagring af billeder på kortet er nået, og det højeste billednummer (9999), der kan anvendes til billeder i mapper er nået. På fanen [1] skal du ændre [Filnummerering] til [Autoreset] (159) eller formatere hukommelseskortet (160).

### Objektivfejl

- Denne fejl kan opstå, hvis du holder på objektivet, mens det bevæger sig, eller hvis du bruger kameraet på stedet med meget støv eller sand.
- Hvis denne fejlmeddelelse vise ofte, kan det være tegn på, at kameraet er beskadiget. Hvis det er tilfældet, skal du kontakte en Canon-kundesupportafdeling.

## Før brug

## Grundlæggende vejledning

## Avanceret vejledning

### Grundlæggende oplysninger om kameraet

### Auto-tilstand/ Hybrid Auto-tilstand

### Andre optagelsestilstande

### Tilstanden P

### Tilstanden Tv, Av, M, C1 og C2

### Afspilningstilstand

### Wi-Fi-funktioner

### Menuen Indstilling

### Tilbehør

### Appendiks

## Indeks



En kamerafejl blev registreret (*fejlnummer*)

- Hvis denne fejlkode vises, umiddelbart efter at et billede er taget, er billedet måske ikke blevet optaget. Skift til afspilningstilstand, og kontroller billedet.
- Hvis denne fejlmeddelelse vise ofte, kan det være tegn på, at kameraet er beskadiget. Hvis det er tilfældet, skal du notere fejlnummeret (Exx) og kontakte en Canon-kundesupportafdeling.

Filfejl

- Fotos fra andre kameraer eller billeder, der er ændret ved brug af computersoftware, kan måske ikke printes korrekt (📖180), selvom kameraet er sluttet til printeren.

Printfejl

- Kontroller indstillingen for papirformat (📖182). Hvis denne fejlmeddelelse vises, selvom indstillingerne er korrekte, skal du genstarte printeren og derefter foretage indstillingerne på kameraet igen.

Blækopsamleren er fuld

- Kontakt en Canon-kundesupportafdeling for at få hjælp til at udskifte blækopsamleren.

## Wi-Fi

Tilslutning fejlet

- Ingen adgangspunkter blev genkendt. Kontroller indstillingerne for adgangspunktet (📖142).
- Der blev ikke fundet nogen enheder. Sluk og tænd kameraet, og prøv forbindelsen igen.
- Kontroller den enhed, du vil oprette forbindelse til, og sørg for, at den er klar til tilslutning.

Kan ikke registrere adgangspkt.

- Der blev trykket på WPS-knappen på flere adgangspunkter på samme tid. Prøv at oprette forbindelse igen.

Ingen adgangspunkter fundet

- Kontroller, at adgangspunktet er tændt.
- Når du opretter forbindelse til et adgangspunkt manuelt, skal du sikre, at det korrekte SSID indtastes.

Forkert adgangskode/Forkerte sikkerhedsindstillinger for Wi-Fi

- Kontroller sikkerhedsindstillingerne for adgangspunktet (📖142).

IP-adressekonflikt

- Nulstil IP-adressen, så den ikke er i konflikt med den anden.

Forbindelse afbrudt/Modtagelse kan ikke fuldføres/Afsendelse kan ikke fuldføres

- Du kan befinde dig i et miljø, hvor Wi-Fi-signalerne blokeres.
- Undgå at bruge kameraets Wi-Fi-funktion i nærheden af mikrobølgeovne, Bluetooth-enheder og andre enheder, der benytter 2,4 GHz-båndet.
- Flyt kameraet tættere på den anden enhed, du prøver at oprette forbindelse til (f.eks. adgangspunktet), og sørg for, at der ikke er befnder sig nogen genstande mellem enhederne.
- Kontroller den tilsluttede enhed for at sikre, at der ikke opstår fejl.

Afsendelse kan ikke fuldføres

Hukommelseskortfejl

- Hvis samme fejlmeddelelse vises, selvom et formateret hukommelseskort er isat i den rigtige retning, skal du kontakte en Canon-kundesupportafdeling.

Modtagelse kan ikke fuldføres

Ikke nok plads på kortet

- Der er ikke tilstrækkelig ledig plads på hukommelseskortet i målkameraet til at modtage billeder. Slet billeder for at skabe plads på hukommelseskortet, eller isæt et hukommelseskort med tilstrækkelig plads.

Modtagelse kan ikke fuldføres

Hukommelseskort låst

- Skrivebeskyttelseskontakten på hukommelseskortet i det kamera, der skal modtage billederne, er i låst position. Skub skrivebeskyttelseskontakten til ulåst position.

Modtagelse kan ikke fuldføres

Fejl i navn!

- Når det højeste mapeantal (999) og det højeste billedantal (9999) er nået på modtagerkameraet, kan der ikke modtages billeder.

For lidt plads på server

- Skab plads ved at slette billeder, der er overført til CANON iIMAGE GATEWAY, og som du ikke har brug for.
- Gem de billeder, der er sendt via billedsynkronisering (📖153) på din computer.

Kontrollér netværksindstillinger

- Kontroller, at din computer kan oprette forbindelse til internettet med de aktuelle netværksindstillinger.

## Andet tilbehør

Kameraet rasler, når det rystes.

- Hvis du ryster kameraet, mens det er slukket, laver objektivet en lyd, fordi det er bevægeligt. Det betyder ikke, at kameraet er beskadiget.

Før brug

Grundlæggende vejledning

Avanceret vejledning

Grundlæggende oplysninger om kameraet

Auto-tilstand/  
Hybrid Auto-tilstand

Andre optagelsestilstande

Tilstanden P

Tilstanden Tv, Av, M, C1 og C2

Afspilningstilstand

Wi-Fi-funktioner

Menuen Indstilling

Tilbehør

Appendiks

Indeks



# Skærmoplysninger

## Optagelse (informationsvisning)

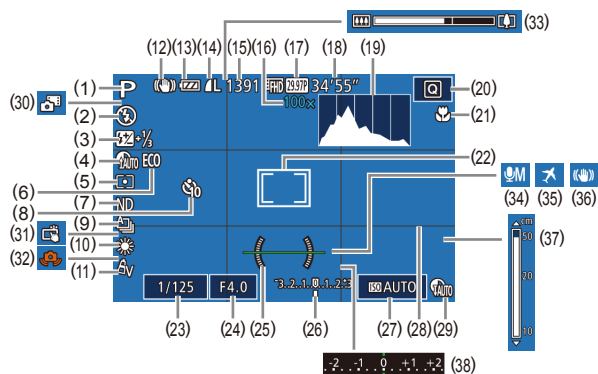

- |  |  |
|--|--|
| (1) Optagelsestilstand (195), Motivikon (39)                     | (10) Hvidbalance (83), Korrektion for kviksølvlampe (53)           |
| (2) Flashmetode (93)   | (11) My Colors (85)  |
| (3) Flashekompensering/Flashoutputniveau (94, 101)               | (12) Ikonet IS-indstilling (40)                                    |
| (4) Skyggekorrektion (83)  | (13) Batteriniveau (193)   |
| (5) Målemetode (79)  | (14) Kompression for stillbillede (96), Opløsningsindstilling (96) |
| (6) Eco-tilstand (161)   | (15) Antal billeder, der kan tages (212)*                          |
| (7) ND-filter (83)   | (16) Zoomforstørrelse (41), Digital tele-konverter (89)            |
| (8) Selvdløser (45)  | (17) Filmkvalitet (54)   |
| (9) Optage funkt. (47), AEB-optagelse (81), Fokusbracketing (88) | (18) Resterende tid (213)  |
|  | (19) Histogram (108)   |

- |  |  |
|--|--|
| (20) Hurtigindstillingsmenu (30)             | (30) Hybrid Auto-tilstand (37)         |
| (21) Fokuseringsområde (86, 86), AF-lås (93) | (31) Touch Shutter (46)                |
| (22) AF-område (89), AE-målingsramme (79)    | (32) Advarsel mod kamerarystelser (38) |
| (23) Lukkertid (98, 99)                      | (33) Zoomlinje (35)                    |
| (24) Blænde (99, 99)                         | (34) Lydoptagelsestilstand (76)        |
| (25) Elektronisk vaterpas (55)               | (35) Tidszone (162)                    |
| (26) Eksponeringsniveau (99)                 | (36) Billedstabilisering (56)          |
| (27) ISO-følsomhed (80)                      | (37) MF-indikator (86)                 |
| (28) Hjælpepinjer (102)                      | (38) Eksponeringskompensation (79)     |
| (29) DR-korrektion (82)                      |  |

\* I [ ]-tilstand angiver dette det tilgængelige antal billeder.

## Batteriniveau

Der vises et ikon eller en meddelelse på skærmen, som angiver batteriets opladningstilstand.

Visning	Detaljer
	Tilstrækkeligt opladet
	Lidt afladet, men tilstrækkelig opladet
	Næsten afladet – oplad snarest batteripakken
[Udskift batterierne]	Afladet – oplad straks batteripakken

Før brug

Grundlæggende vejledning

Avanceret vejledning

Grundlæggende oplysninger om kameraet

Auto-tilstand/  
Hybrid Auto-tilstand

Andre optagelsestilstande

Tilstanden P

Tilstanden Tv, Av, M, C1 og C2

Afspilningstilstand

Wi-Fi-funktioner

Menuen Indstilling

Tilbehør

Appendiks

Indeks



## Afspilning (Detaljeret informationsvisning)

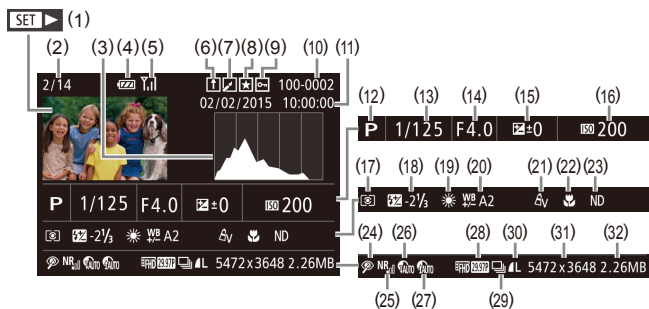

- |   |  |
|---|--|
| (1) Film (135, 106)                               | (16) ISO-følsomhed (80)  |
| (2) Aktuelt billednummer/Antal billeder i alt     | (17) Målemetode (79)   |
| (3) Histogram (108)                               | (18) Flash (93), flaskeeksponeringskompensation (94)   |
| (4) Batteriniveau (8)                             | (19) Hvidbalance (83)  |
| (5) Wi-Fi-signalstyrke (152)                      | (20) Korrektion for hvidbalance (84), Korrektion for kviksøvlampe (53), Kreativ optagelseeffekt (60) |
| (6) Billedsynkronisering (153)                    | (21) My Colors (85, 126)   |
| (7) Billedredigering (124), Filmkompression (129) | (22) Fokuserområde (86, 86)  |
| (8) Favoritter (121)                              | (23) ND-filtre (83)  |
| (9) Beskyttelse (116)                             | (24) Røddøjekorrektion (127), Kort filmklippeffekt (76)  |
| (10) Mappenummer – Filnummer (159)                | (25) Støjreduktion ved høj ISO-hastighed (81)  |
| (11) Optagelsesdato/klokkeslæt (21)               | (26) DR-korrektion (82)  |
| (12) Optagelsestilstand (195)                     | (27) Skyggekorrektion (83)   |
| (13) Lukkertid (98, 99)                           | (28) Billedkvalitet/Billedhastighed (film) (54)  |
| (14) Blænde (99, 99)                              | (29) Gruppeafspilning (113)  |

- |   |   |
|---|---|
| (30) Kompression (billedkvalitet) (96)/Opløsningsindstilling (54), Filmresumerer (37), RAW (96), MP4 (film), Albummer (130) | (31) Stillbilleder: Opløsningsindstilling (212)<br>Film: Afspilningstid (213) |
|   | (32) Filstørrelse   |



- Visse oplysninger vises muligvis ikke ved visning af billeder på et tv (169).

## Oversigt over filmkontrolpanel

Følgende handlinger er tilgængelige på filmkontrolpanelet, og du får adgang til dem som beskrevet i "Visning" (106).

	Tryk for at få vist lydstyrkepanelet, og tryk derefter på [▲][▼] for at justere lydstyrken. Ved en lydstyrke på 0 vises [▲].
	Afspil
	Slow motion (hvis du vil justere afspilningshastigheden, skal du trykke på knapperne [◀][▶] eller dreje [⊙]-vælgeren. Der afspilles ingen lyd).
	Hop tilbage* eller Forrige klip (129) (fortsætter med at springe tilbage, hvis du holder knappen [⊙] nede).
	Forrige billede (spoler hurtigt tilbage, hvis du holder knappen [⊙] nede).
	Næste billede (spoler hurtigt fremad, hvis du holder knappen [⊙] nede).
	Hop frem* eller Næste klip (129) (fortsætter med at springe fremad, hvis du holder knappen [⊙] nede).
	Slet klip (vises, når et filmresume er valgt, 129)
	Redigér (128)
	Vises, når kameraet er sluttet til en PictBridge-kompatibel printer (180).

\* Viser billedet ca. 4 sek. før eller efter det aktuelle billede.



- Under filmafspilning kan du springe tilbage eller frem (eller til forrige eller næste klip) ved at trykke på knapperne [◀][▶].

### Før brug

### Grundlæggende vejledning

### Avanceret vejledning

#### Grundlæggende oplysninger om kameraet

#### Auto-tilstand/ Hybrid Auto-tilstand

#### Andre optagelsestilstande

#### Tilstanden P

#### Tilstanden Tv, Av, M, C1 og C2

#### Afspilningstilstand

#### Wi-Fi-funktioner

#### Menuen Indstilling

#### Tilbehør

#### Appendiks

#### Indeks



## Funktioner og menulister

### Funktioner i de enkelte optagelsestilstande

Ikoner, der er sorte, som f.eks. **C2**, angiver, at funktionen er tilgængelig eller automatisk indstillet i den pågældende optagelsestilstand. Grå ikoner, som f.eks. **C2**, angiver, at funktionen ikke er tilgængelig i den pågældende optagelsestilstand.

#### Eksponeringskompensation (📖79)



#### ISO-følsomhed (📖80)

AUTO



125 – 12800



#### AF-funktion (📖91)

ONE SHOT



SERVO



#### Fremføringsmetode (📖47)



#### Flash (📖93)



Før brug

Grundlæggende vejledning

Avanceret vejledning

Grundlæggende oplysninger om kameraet

Auto-tilstand/  
Hybrid Auto-tilstand

Andre optagelsestilstande

Tilstanden P

Tilstanden Tv, Av, M, C1 og C2

Afspilningstilstand

Wi-Fi-funktioner

Menuen Indstilling

Tilbehør

Appendiks

Indeks



## Flaskeponeringskompensation (📖94)



## Niveau for Flashoutput (📖101)



## Av/Tv-indstillinger (📖98, 📖99)

### Blænde



### Lukkertid



### Bulb-indstilling



## Programskift (📖79)



## AE-lås/FE-lås i standby (📖79, 📖95)\*4



## AE-lås (under optagelse)/Eksponeringskompensation (📖75)



## AF-lås (når tildelt til [AF-ikon] eller filmknappen) (📖93)



## Fokusbånd (📖86, 📖86)



## Skift til manuel fokus ved optagelse af film (📖74)



## Flyt AF-område (📖89)

### Center



### Periferi



## Før brug

## Grundlæggende vejledning

## Avanceret vejledning

### Grundlæggende oplysninger om kameraet

### Auto-tilstand/ Hybrid Auto-tilstand

### Andre optagelsestilstande

### Tilstanden P

### Tilstanden Tv, Av, M, C1 og C2

### Afspilningstilstand

### Wi-Fi-funktioner

### Menuen Indstilling

### Tilbehør

### Appendiks

## Indeks





## Touch AF (92)



## Vælg ansigt (92)



## Touch Shutter (46)



## Optagelse af stillbilleder ved optagelse af film (74)



## Skift visning (29)



- \*1 Indstillingerne varierer afhængigt af den tildelte optagelsestilstand.
- \*2 [SERVO], når det registreres, at motivet bevæger sig.
- \*3 Ikke tilgængelig, men skifter i nogle tilfælde til [L].
- \*4 FE-lås ikke tilgængelig med flashmetoden [ON].
- \*5 Viser kun, når [MF] er valgt.
- \*6 Kun tilgængelig, når der registreres ansigter.
- \*7 Kun tilgængelig i forbindelse med optagelse. Det er ikke muligt at angive motiv.

## Hurtigindstillingsmenu

### AF-metode (89)

☺+Sporing



Enkelt punkt AF



### Billedkvalitet

Se "Fanen Optagelse" (200) for at få flere oplysninger.

### Filmkvalitet (54, 54)

Når indstillingen er NTSC

EFHD 59.94P



EFHD 29.97P



EFHD 23.98P



EFHD 29.97P



Før brug

Grundlæggende vejledning

Avanceret vejledning

Grundlæggende oplysninger om kameraet

Auto-tilstand/  
Hybrid Auto-tilstand

Andre optagelsestilstande

Tilstanden P

Tilstanden Tv, Av, M, C1 og C2

Afspilningstilstand

Wi-Fi-funktioner

Menuen Indstilling

Tilbehør

Appendiks

Indeks



EVGA 29.97P



Når indstillingen er PAL

FHD 50.00P



FHD 25.00P



HD 25.00P



EVGA 25.00P



Selvudløser (45)



Selvudløserindstillinger (46)

Interval\*3



Optagelser\*4



ND-filter (83)

ND



NF



Stillbilledformat (52)

16:9



3:2



4:3



Før brug

Grundlæggende vejledning

Avanceret vejledning

Grundlæggende oplysninger om kameraet

Auto-tilstand/  
Hybrid Auto-tilstand

Andre optagelsestilstande

Tilstanden P

Tilstanden Tv, Av, M, C1 og C2

Afspilningstilstand

Wi-Fi-funktioner

Menuen Indstilling

Tilbehør

Appendiks

Indeks



1:1



Hvidbalance (83)

AVB



Hvidbalancekorrektion (84)



Farvejustering (73)



My Colors (85)

Off



Av / AN / Ae\*6 / AW\*6 / Ap / AL / Ap / AB / AG / AR / AC\*7



DR-korrektion (82)

Off



Auto



20%



Skyggekorrektion (83)

Off



Auto



Før brug

Grundlæggende vejledning

Avanceret vejledning

Grundlæggende oplysninger om kameraet

Auto-tilstand/  
Hybrid Auto-tilstand

Andre optagelsestilstande

Tilstanden P

Tilstanden Tv, Av, M, C1 og C2

Afspilningstilstand

Wi-Fi-funktioner

Menuen Indstilling

Tilbehør

Appendiks

Indeks



## Målemetode (📖79)



- \*1 Indstillingerne varierer afhængigt af den tildelte optagelsestilstand.
- \*2 Synkroniseres med billedformatindstillingen og indstilles automatisk (📖65).
- \*3 Kan ikke indstilles til 0 sekunder i tilstande uden valg af antallet af billeder.
- \*4 Ét billede (kan ikke ændres) i tilstande uden valg af antallet af billeder.
- \*5 Indstilles automatisk og stemmer overens med det billedformat, der er indstillet i [Filmkvalitet].
- \*6 Hvidbalance er ikke til rådighed.
- \*7 Indstil i området 1-5: kontrast, skarphed, farvemætning og røde, grønne og blå toner samt hudtoner.

## Fanen Optagelse

### Fanen [📷1]

#### Optagelses- metode (📖61, 📖62, 📖74)



#### Billedkvalitet (📖53, 📖96)

JPEG



## AL



## AL



## AM1



## AM1



## AM2



## AM2



## AS



## AS



Før brug

Grundlæggende vejledning

Avanceret vejledning

Grundlæggende oplysninger om kameraet

Auto-tilstand/  
Hybrid Auto-tilstand

Andre optagelsestilstande

Tilstanden P

Tilstanden Tv, Av, M, C1 og C2

Afspilningstilstand

Wi-Fi-funktioner

Menuen Indstilling

Tilbehør

Appendiks

Indeks



RAW

—



RAW



Stillbilledformat  52

Se "Hurtigindstillingsmenu"  (197) for at få flere oplysninger.

Visning af optageinfo  102

Skift visning



Vis hjælpelinjer

Gitter1  /Gitter2 



2.35:1/1.85:1/1.75:1/1.66:1/4:3



Histogram

Lysstyrke/RGB



Vend display  28

Til/Fra



Visningsmetode  173

Energisparer



Jævn



Fanen  2

Vis billede efter optagelse  58

Vis tid

Fra/Hurtig



2 sek./4 sek./8 sek.



Lås



Før brug

Grundlæggende vejledning

Avanceret vejledning

Grundlæggende oplysninger om kameraet

Auto-tilstand/  
Hybrid Auto-tilstand

Andre optagelsestilstande

Tilstanden P

Tilstanden Tv, Av, M, C1 og C2

Afspilningstilstand

Wi-Fi-funktioner

Menuen Indstilling

Tilbehør

Appendiks

Indeks



## Vis info

Fra



Detaljeret



## Touch Shutter (46)

Til



Fra



## Indstillinger for Face ID (48)

Til/Fra



## Funktionstildeling (103)

[0]-ringen/[☀️]-vælgeren/[🌑]-vælgeren



## Genvejsknap



## Knappen [☐]



## Knappen [📺]



## Knappen [MF]



## Gem indstil. (104)

Gem som metode: C1



Gem som metode: C2



## Digital zoom (41)

Standard



Fra



## Før brug

### Grundlæggende vejledning

### Avanceret vejledning

Grundlæggende oplysninger om kameraet

Auto-tilstand/  
Hybrid Auto-tilstand

Andre optagelsestilstande

Tilstanden P

Tilstanden Tv, Av, M, C1 og C2

Afspilningstilstand

Wi-Fi-funktioner

Menuen Indstilling

Tilbehør

Appendiks

Indeks



Låst



1.6x/2.0x



### AF-punktzoom (📖55)

Til



Fra



### Fanen [📷3]

#### AF-funktion (📖91)

Se "Funktioner i de enkelte optagelsestilstande" (📖195) for at få flere oplysninger.

#### AF-metode (📖89)

Se "Hurtigindstillingsmenu" (📖197) for at få flere oplysninger.

#### AF-rammestr. (📖89)\*2

Normal



Lille



### Kontinuerlig AF (📖91)

Til



Fra



### AF+MF (📖87)

Til/Fra



### AF-hjælpelys (📖57)

Til



Fra



Før brug

Grundlæggende vejledning

Avanceret vejledning

Grundlæggende oplysninger om kameraet

Auto-tilstand/  
Hybrid Auto-tilstand

Andre optagelsestilstande

Tilstanden P

Tilstanden Tv, Av, M, C1 og C2

Afspilningstilstand

Wi-Fi-funktioner

Menuen Indstilling

Tilbehør

Appendiks

Indeks



## Fanen [📷4]

### MF-punkts zoom (📖86)

Fra



2x/4x



### Safety MF (📖86)

Til



Fra



### Husk indstillinger for zoom/MF (📖104)

Husk zoom

Til



Fra



Husk MF

Til



Fra



### Indstilling af MF-peaking (📖88)

Peaking

Til/Fra



Niveau

Lav/høj



Farve

Rød/Gul/Blå



### IS-indstillinger (📖56)

IS-indstilling

Fra



Før brug

Grundlæggende vejledning

Avanceret vejledning

Grundlæggende oplysninger om kameraet

Auto-tilstand/  
Hybrid Auto-tilstand

Andre optagelsestilstande

Tilstanden P

Tilstanden Tv, Av, M, C1 og C2

Afspilningstilstand

Wi-Fi-funktioner

Menuen Indstilling

Tilbehør

Appendiks

Indeks





Til



Enkeltopt.



Dynamic IS

Lav



Standard



Høj



Bracketing (81, 88)



Fanen [5]

ISO-følsomhed (81)

ISO-følsomhed

Se "Funktioner i de enkelte optagelsestilstande" (195) for at få flere oplysninger.

ISO-autoindstillinger

Maks ISO-hast.



Ændringshast.



DR-korrektion (82)

Se "Hurtigindstillingsmenu" (197) for at få flere oplysninger.

Skygekorr. (83)

Se "Hurtigindstillingsmenu" (197) for at få flere oplysninger.

Lysmåling (79)

Se "Hurtigindstillingsmenu" (197) for at få flere oplysninger.

ND-filter (83)

Se "Hurtigindstillingsmenu" (197) for at få flere oplysninger.

Før brug

Grundlæggende vejledning

Avanceret vejledning

Grundlæggende oplysninger om kameraet

Auto-tilstand/  
Hybrid Auto-tilstand

Andre optagelsestilstande

Tilstanden P

Tilstanden Tv, Av, M, C1 og C2

Afspilningstilstand

Wi-Fi-funktioner

Menuen Indstilling

Tilbehør

Appendiks

Indeks



## Flashkontrol (📖57, 📖94, 📖95, 📖101)

### Flashmetode

Auto



Manuel



### Flasheks. komp.

Se "Funktioner i de enkelte optagelsestilstande" (📖195) for at få flere oplysninger.

### Flashoutput

Se "Funktioner i de enkelte optagelsestilstande" (📖195) for at få flere oplysninger.

### Lukkersynk.

1.Luk.gardin



2.Luk.gardin



### Lampe tændt

Til/Fra



## Safety FE

Til



Fra



## Fanen [📷6]

### WB-korrektion (📖84)

Se "Hurtigindstillingsmenu" (📖197) for at få flere oplysninger.

### My Colors (📖126)

Se "Hurtigindstillingsmenu" (📖197) for at få flere oplysninger.

### HøjISO støjred (📖81)

Lav/Standard/Høj



### Hg-lampekorrek. (📖53)

Til/Fra



### AE-måling (📖79)

Center/AF-måling



Før brug

Grundlæggende vejledning

Avanceret vejledning

Grundlæggende oplysninger om kameraet

Auto-tilstand/  
Hybrid Auto-tilstand

Andre optagelsestilstande

Tilstanden P

Tilstanden Tv, Av, M, C1 og C2

Afspilningstilstand

Wi-Fi-funktioner

Menuen Indstilling

Tilbehør

Appendiks

Indeks



## Sik.hedsskift (📖99)

Til



Fra



## Fanen [📷7]

### Blink Detection (📖56)

Til



Fra



### Visn.omr. (📖42)

Stor/Medium/Lille



### Autoindstillinger for 🗨️ (📖44)

Søgehjælp

Til



Fra



### Autozoom

Ansigtet/Overkroppen/Hele kroppen/Manuel/Auto



Fra



### Gem 🗨️ stillb. (📖71)

Til/Fra



### Fremhæv stjerne (📖70)

Skarp/Fra/Blød



### Indst. af Stjerner-TimeLapse (📖71)

Effekt



Før brug

Grundlæggende vejledning

Avanceret vejledning

Grundlæggende oplysninger om kameraet

Auto-tilstand/  
Hybrid Auto-tilstand

Andre optagelsestilstande

Tilstanden P

Tilstanden Tv, Av, M, C1 og C2

Afspilningstilstand

Wi-Fi-funktioner

Menuen Indstilling

Tilbehør

Appendiks

Indeks



### Optagelsesinterval

15 sek./30 sek./1 min.



### Billedhastigh.

1/4.99 / 1/29.97 (NTSC), 1/2.50 / 1/5.00 (PAL)



### Optagelsestid

60 min./90 min./120 min./Ubegrænset



## Fanen [8]

### Filmresumétype (37)

Inkl. stillbill./Ingen stillbill.



### Filmkvalitet (54)

Se "Hurtigindstillingsmenu" (197) for at få flere oplysninger.

### Lydoptagelse (76)

#### Lydoptagelse

Auto\*3



### Manuel



### Deakti.



### Niveau



### Vindfilter/dæmpeled

Vindfilter: Auto



Vindfilter: Fra



Dæmpeled: Til/Fra



Dæmpeled: Auto



\*1 Indstillingerne varierer afhængigt af den tildelte optagelsestilstand.

\*2 Tilgængelig, når AF-område er indstillet til [1-punkt].

\*3 [Aktivér] for alle andre funktioner end Kreativ zone og film.

### Før brug

### Grundlæggende vejledning

### Avanceret vejledning

Grundlæggende oplysninger om kameraet

Auto-tilstand/  
Hybrid Auto-tilstand

Andre optagelsestilstande

Tilstanden P

Tilstanden Tv, Av, M, C1 og C2

Afspilningstilstand

Wi-Fi-funktioner

Menuen Indstilling

Tilbehør

Appendiks

Indeks



## Fanen Opsætning

Fane	Komponent	Referenceside
🔧1	Opret mappe	📖159
	Filnummerering	📖159
	Formatér	📖160
	Videosystem	📖160
	Elektr. vaterpas	📖55
	Opstartsbillede	📖164
	🔧2	Eco-tilstand
Energisparer		📖27
LCD-lysstyrke		📖162
Natvisning		📖161
Tidszone		📖162
Dato/Tid		📖163
Obj. lukket		📖163
🔧3	Sprog 🗣️	📖163
	Mute	📖163
	Lydstyrke	📖163
	Lydindstil.	📖164
	Hovedtelefoner	📖177
	Råd og tips	📖164

Fane	Komponent	Referenceside
🔧4	Touch-betjening	📖164
	Enheder	📖164
	Indstillinger for Wi-Fi	📖133
	Knap til tilslut. af mobil enhed	📖136
	Vis certificeringslogo	📖164
	Copyright-information	📖165
	Nulstil alt	📖165

## Fanen Min menu

Fane	Komponent	Referenceside
★1	Indst. Min Menu	📖105

## Fanen Afspilning

Fane	Komponent	Referenceside
▶1	Beskyt	📖116
	Rotér	📖120
	Slet	📖118
	Favoritter	📖121
	Diasvisning	📖115
▶2	Afspil album	📖130
	Angiv/afspil filmresume	📖109

Før brug

Grundlæggende vejledning

Avanceret vejledning

Grundlæggende oplysninger om kameraet

Auto-tilstand/  
Hybrid Auto-tilstand

Andre optagelsestilstande

Tilstanden P

Tilstanden Tv, Av, M, C1 og C2

Afspilningstilstand

Wi-Fi-funktioner

Menuen Indstilling

Tilbehør

Appendiks

Indeks



Fane	Komponent	Referenceseide
▶3	i-Kontrast	📖126
	Ændre str.	📖124
	Beskæring	📖125
	Rødøje-korrektion	📖127
	My Colors	📖126
▶4	Id-oplysninger for ansigt	📖110
	Printindstillinger	📖181
▶5	Fotobogopsætning	📖185
	Overgangseffekt	📖106
	Oversigtseffekt	📖110
	Rullevisning	📖106
	Billedgrupper	📖113
	Auto-rotering	📖121
▶6	Fortsæt	📖106
	Vælg Genvejsknap	📖122
	Ang. Touch-hand.	📖123

## Fanen Print

Komponent	Referenceseide
Print	–
Vælg billeder og stk.	📖184
Vælg række	📖184
Vælg alle billeder	📖184
Fj. alle markeringer	📖185
Printindstillinger	📖183

## Forholdsregler ved håndtering

- Dette kamera er en elektronisk højpræcisionsenhed. Tab det ikke, og udsæt det ikke for hårde stød.
- Anbring aldrig kameraet tæt på magneter, motorer eller andre enheder, der genererer stærke elektromagnetiske felter, da dette kan føre til fejl eller slette billeddata.
- Fastsiddende vanddråber eller snavs på kameraet eller skærmen kan aftørres med en tør, blød klud, f.eks. en brilleklud. Gnid ikke hårdt, og brug ikke kræfter.
- Brug aldrig rengøringsmidler, der indeholder organiske opløsningsmidler, til rengøring af kameraet eller skærmen.
- Brug en blæserbørste til at puste støv bort fra objektivet. Hvis rengøringen er besværlig, kan du kontakte en Canon-kundesupportafdeling.
- Undgå dannelse af kondens på kameraet efter pludselige temperaturforandringer (når kameret flyttes fra kolde til varme omgivelser) ved at lægge kameraet i en lufttæt, genlukkelig plasticpose og lade det tilpasse sig temperaturændringen, før du fjerner det fra posen.
- Hvis der er dannet kondens, skal du med det samme stoppe brugen af kameraet. Fortsat brug under disse omstændigheder kan beskadige kameraet. Fjern batteripakken og hukommelseskortet, og vent, til fugtigheden er fordampet helt, inden du fortsætter brugen.
- Opbevar ubrugte batteripakker i en plastikpose eller en anden beholder. Du kan bevare batteriydelsen, hvis du ikke skal bruge batteripakken i nogen tid, ved en gang om året at oplade den og derefter bruge kameraet, indtil det løber tør for strøm, før du lægger batteripakken væk.

Før brug

Grundlæggende vejledning

Avanceret vejledning

Grundlæggende oplysninger om kameraet

Auto-tilstand/  
Hybrid Auto-tilstand

Andre optagelsestilstande

Tilstanden P

Tilstanden Tv, Av, M, C1 og C2

Afspilningstilstand

Wi-Fi-funktioner

Menuen Indstilling

Tilbehør

Appendiks

Indeks



## Specifikationer

### Kameraspecifikationer

Effektivt pixelantal for kamera (maks.)	Ca. 20,2 millioner pixel
Objektivets brændvidde	25x zoom: 8.8 (V) – 220.0 (T) mm (svarende til 35 mm-film: 24 (V) – 600 (T) mm)
LCD-skærm	8,0 cm (3,2") TFT LCD-farveskærm Effektivt pixelantal: Ca. 1.620.000 punkter
Filformat	Overholder Design rule for Camera File system, DPOF (version 1.1)
Datatype	Stilbilleder: Exif 2.3 (JPEG), RAW (CR2 (fra Canon)) Film: MP4 (Video: MPEG-4 AVC/H.264; Lyd: MPEG-4 AAC-LC (stereo))
Interface	Hi-speed USB HDMI-udgang Indgang til mikrofon Udgang til hovedtelefon
Strømkilde	Batteripakke NB-10L Vekselstrømsadapter ACK-DC80
Dimensioner (baseret på CIPA-standarder)	123,3 x 76,5 x 105,3 mm
Vægt (baseret på CIPA-standarder)	Ca. 733 g (inklusive batteripakke/batterier og hukommelseskort) Ca. 690 g (kun kamerahus)

### Wi-Fi

Standarder	IEEE 802.11b/g/n* * Kun 2,4 GHz-bånd
Transmissionsmetoder	OFDM-modulation (IEEE 802.11g/n) DSSS-modulation (IEEE 802.11b)
Kommunikationstilstande	Infrastrukturtilstand* <sup>1</sup> , Ad hoc-tilstand* <sup>2</sup> * <sup>1</sup> Understøtter Wi-Fi Protected Setup * <sup>2</sup> Wi-Fi-CERTIFICERET IBSS
Understøttede kanaler	1-11
Sikkerhed	WEP, WPA-PSK (AES/TKIP), WPA2-PSK (AES/TKIP)

### Brændvidde med digital zoom (svarende til 35 mm-film)

Digital zoom [Standard]	24-2400 mm (repræsenterer den kombinerede brændvidde for optisk og digital zoom).
Digital tele-konverter 1.6x	38,4-960 mm
Digital tele-konverter 2.0x	48,0-1200 mm

Før brug

Grundlæggende vejledning

Avanceret vejledning

Grundlæggende oplysninger om kameraet

Auto-tilstand/  
Hybrid Auto-tilstand

Andre optagelsestilstande

Tilstanden P

Tilstanden Tv, Av, M, C1 og C2

Afspilningstilstand

Wi-Fi-funktioner

Menuen Indstilling

Tilbehør

Appendiks

Indeks



## Antal billeder/optagelsestid, afspilningstid

Antal billeder	Ca. 300
Antal billeder (Eco-tilstand: Til)	Ca. 410
Filmoptagelsestid*1	Ca. 1 time, 5 minutter
Filmoptagelsestid (Kontinuerlig optagelse*2)	Ca. 2 timer, 5 minutter
Afspilningstid*3	Ca. 6 timer

\*1 Tid under disse forhold.

- Tilstanden [ ]
- Kvalitet: [ ] 29:59P
- Med gentagen optagelse, stop, zoom og aktivering og deaktivering af kameraet

\*2 Tid under disse forhold.

- Tilstanden [ ]
- Kvalitet: [ ] 29:59P
- Uden zoom eller andre handlinger
- Optagelsen genoptages umiddelbart efter automatisk stop ved en filstørrelse på 4 GB eller en optagelsestid på ca. 29:59

\*3 Tid ved afspilning af diasshow med stillbilleder.

- Antallet af billeder, du kan tage, er baseret på måleretningslinjer fra CIPA (Camera & Imaging Products Association).
- Under visse optageforhold kan der måske ikke tages så mange billeder eller optages i lige så lang tid som nævnt ovenfor.
- Antal billeder/tid ved fuldt opladet batteripakke.

## Antal billeder pr. hukommelseskort

Antallet af billeder ved et billedformat ( 52) på 3:2 pr. hukommelseskort er som følger. Bemærk, at antallet af tilgængelige billeder varierer afhængigt af billedformat.

Opløsning	Kompressionsforhold	Antal billeder pr. hukommelseskort (omtrentligt antal)
		16 GB
<b>L</b> (Stor) 20M/5472x3648		1686
		2729
<b>M1</b> (Medium 1) 12M/4320x2880		2612
		4152
<b>M2</b> (Medium 2) 4M/2304x1536		8377
		14724
<b>S</b> (Lille) 0.3M/720x480		48592
		69418
RAW-billeder 5472x3648	–	610

- Værdierne i tabellen er baseret på Canons målebetingelser og kan variere afhængigt af motivet, hukommelseskortet og kameraindstillingerne.

Før brug

Grundlæggende vejledning

Avanceret vejledning

Grundlæggende oplysninger om kameraet

Auto-tilstand/  
Hybrid Auto-tilstand

Andre optagelsestilstande

Tilstanden P

Tilstanden Tv, Av, M, C1 og C2

Afspilningstilstand

Wi-Fi-funktioner

Menuen Indstilling

Tilbehør

Appendiks

Indeks





## Optagelsestid pr. hukommelseskort

Billedkvalitet	Optagelsestid pr. hukommelseskort
	16 GB
[EFHD 59.94P] [EFHD 50.00P]	59 min. 30 sek.
[EFHD 29.97P] [EFHD 23.98P]*1 [EFHD 25.00P]	1 t. 26 min. 05 sek.*2
[EFHD 29.97P] [EFHD 25.00P]	4 t. 05 min. 15 sek.
[EVGA 29.97P] [EVGA 25.00P]	10 t. 22 min. 35 sek.

\*1 Faktisk billedhastighed: 23,976 bps.

\*2 52 min. 12 sek. for iFrame-film (📺77).

- Værdierne i tabellen er baseret på Canons målebetingelser og kan variere afhængigt af motivet, hukommelseskortet og kameraindstillingerne.
- Optagelsen stopper automatisk, når videoklipstørrelsen når op på 4 GB, eller der er optaget i ca. 29 minutter og 59 sekunder ved optagelse i [EFHD 59.94P], [EFHD 29.97P], [EFHD 23.98P], [EFHD 50.00P], [EFHD 25.00P] [EFHD 29.97P] eller [EFHD 25.00P], eller ca. 1 time ved optagelse i [EVGA 29.97P] eller [EVGA 25.00P].
- På nogle hukommelseskort kan optagelsen stoppe, før den maksimale kliplængde er nået. Det anbefales at bruge SD Speed Class 10-hukommelseskort eller hurtigere.

## Flashens rækkevidde

Maksimal vidvinkel (📷)	60 cm – 6,8 m
Maksimal tele (📷)	85 cm – 3,1 m

## Optagelsesradius

Optagelsestilstand	Fokusområde	Maksimal vidvinkel (📷)	Maksimal tele (📷)
AUTO	–	5 cm – uendelig	85 cm – uendelig
Andre tilstande	▲	5 cm – uendelig	85 cm – uendelig
	📷*	5-50 cm	–

\* Ikke tilgængelig i visse optagelsestilstande.

## Kontinuerlig optagelsehastighed

Kontinuerlig optagelsestilstand	Hastighed
📺	Ca. 5,9 billeder/sek.

- Hastighed ved brug af et UHS-I-hukommelseskort på 16 GB, som angivet i Canons teststandarder. Bemærk, at antallet af billeder varierer afhængigt af motiverne, hukommelseskortets mærke og andre faktorer.

Før brug

Grundlæggende vejledning

Avanceret vejledning

Grundlæggende oplysninger om kameraet

Auto-tilstand/  
Hybrid Auto-tilstand

Andre optagelsestilstande

Tilstanden P

Tilstanden Tv, Av, M, C1 og C2

Afspilningstilstand

Wi-Fi-funktioner

Menuen Indstilling

Tilbehør

Appendiks

Indeks



## Lukkertid

[AUTO]-tilstand, automatisk indstillet område	1 – 1/2000 sek.
Tilgængelige værdier i tilstanden [Tv], [M] eller [P] (sek.)*	30, 25, 20, 15, 13, 10, 8, 6, 5, 4, 3.2, 2.5, 2, 1.6, 1.3, 1, 0.8, 0.6, 0.5, 0.4, 0.3, 1/4, 1/5, 1/6, 1/8, 1/10, 1/13, 1/15, 1/20, 1/25, 1/30, 1/40, 1/50, 1/60, 1/80, 1/100, 1/125, 1/160, 1/200, 1/250, 1/320, 1/400, 1/500, 1/640, 1/800, 1/1000, 1/1250, 1/1600, 1/2000

\* I tilstanden [P] er lukkertider på 1/25 sekunder og langsommere ikke tilgængelige.

## Blænde

f/nummer	f/2.8 / f/11 (V) – f/5.6 / f/11 (T)
Tilgængelige værdier i tilstanden [Av], [M] eller [P]*	f/2.8, f/3.2, f/3.5, f/4.0, f/4.5, f/5.0, f/5.6, f/6.3, f/7.1, f/8.0, f/9.0, f/10, f/11

\* Afhængigt af zoompositionen er alle blænder måske ikke til rådighed.

## Batteripakke NB-10L

Type:	Genopladeligt litiumionbatteri
Nominel spænding:	7,4 V DC
Nominel kapacitet:	920 mAh
Antal opladninger:	Ca. 300
Betjeningsstemperaturer:	0-40 °C

## Batterioplader CB-2LC/CB-2LCE

Nominel indgangseffekt:	100 – 240 V AC (50/60 Hz), 0,18 A (100 V) – 0,12 A (240 V)
Nominel udgangseffekt:	8,4 V DC, 0,7 A
Opladningstid:	Ca. 1 t. 50 min. (ved brug af NB-10L)
Opladningsindikator:	Oplader: orange/fuldt opladet: grøn
Betjeningsstemperaturer:	5-40 °C

Før brug

Grundlæggende vejledning

Avanceret vejledning

Grundlæggende oplysninger om kameraet

Auto-tilstand/  
Hybrid Auto-tilstand

Andre optagelsestilstande

Tilstanden P

Tilstanden Tv, Av, M, C1 og C2

Afspilningstilstand

Wi-Fi-funktioner

Menuen Indstilling

Tilbehør

Appendiks

Indeks



# Indeks

## A

AE-lås 79  
AEB-optagelse 81  
AF-lås 93  
AF-metode 89  
AF-områder 89  
Afsendelse af billeder 150  
Afsendelse af billeder til en smartphone 134  
Afsendelse af billeder til webtjenester 145  
Afspilning → Visning  
Auto-tilstand (optagelsestilstand) 23, 35  
Av (optagelsestilstand) 99

## B

Batterier → Dato/tid (dato/klokkeslæt-batteri)  
Batterioplader 2, 168  
Batteripakke  
    Eco-tilstand 161  
    Energisparer 27  
    Niveau 193  
    Opladning 19  
Beskæring 125, 181  
Beskyttelse 116  
Billeder  
    Afspilning → Visning  
    Beskyttelse 116  
    Sletning 118  
    Visningsperiode 58  
Billeder med sepiafarvetoner 85  
Billedformat 52

Billedkvalitet → Kompressionsforhold (billedkvalitet)  
Billedstabilisering 56, 97  
Billedsynkronisering 154  
Blink Detection 56  
Brugerdefineret hvidbalance 84

## C

Camera Connect 134  
CameraWindow 178  
CANON IMAGE GATEWAY 145

## D

Dæmpeled 76  
Dato/Tid  
    Dato/klokkeslæt-batteri 22  
    Indstillinger 21  
    Opladning 21  
    Verdensur 162  
DC-kobler 170  
Diasvisning 115  
Digital tele-konverter 89  
Digital zoom 41  
DPOF 183  
Dynamisk områdekorrektion 82

## E

Eco-tilstand 161  
Eksposering  
    AE-lås 79  
    FE-lås 95  
    Kompensation 79  
Ekstern mikrofon 177  
Elektronisk vaterpas 55

Energisparer 27

## F

Face ID 48  
Face Self-Timer (optagelsestilstand) 69  
Farve (hvidbalance) 83  
Favoritter 121  
FE-lås 95  
Fejlfinding 187  
Fejlmeddelelser 191  
Film  
    Billedkvalitet (opløsning/ billedhastighed) 54  
    Optagelsestid 213  
    Redigering 128  
    Filnummerering 159  
Fiskeøje-effekt (optagelsestilstand) 64  
Fjernoptagelse 157  
Flash  
    Deaktivering af flash 94  
Flasheksposeringskompensation 94  
    Langsom synkronisering 94  
    Til 93  
Fokusbracketing 88  
Fokusering  
    AF-lås 93  
    AF-områder 89  
    AF-punktzoom 55  
    MF-peaking 88  
    Servo AF 91  
    Touch AF 92  
Fokuslås 89  
Fokusområde  
    Makro 86  
    Manuel fokus 86  
Fokustjek 115

Forstørret visning 115  
Fotobogopsætning 185  
Fyrværkeri (optagelsestilstand) 61

## G

Geotagging af billeder 156

## H

Halsrem → Rem  
HDMI-kabel 169  
Hjælp til indramning 42  
Hjælpelinjer 102  
HøjISO støjred 81  
Hukommelseskort 2  
    → Hukommelseskort  
    Optagelsestid 213  
Hurtigindstillingsmenu  
    Tabel 197  
Husholdningsstrøm 170  
Hvidbalance (farve) 83  
Hvidbalance på flere områder 53  
Hybrid Auto (optagelsestilstand) 37

## I

i-Kontrast 126  
iFrame-film (filmtilstand) 77  
Indikator 33, 57  
Intelligent lukker (optagelsestilstand) 67  
ISO-følsomhed 80

## J

Jump-visning 112

## K

Kamera  
    Nulstil alt 165

Før brug

Grundlæggende vejledning

Avanceret vejledning

Grundlæggende oplysninger om kameraet

Auto-tilstand/  
Hybrid Auto-tilstand

Andre optagelsestilstande

Tilstanden P

Tilstanden Tv, Av, M, C1 og C2

Afspilningstilstand

Wi-Fi-funktioner

Menuen Indstilling

Tilbehør

Appendiks

Indeks



Kameraadgangspunkt-tilstand 140  
Kassens indhold 2  
Knap til tilslutning af mobil enhed 136  
Komprimering 96  
Kontinuerlig optagelse 40, 47  
Korrektion af hvidbalance 53  
Korte filmklip (filmtilstand) 76  
Kreativ optagelse 59  
Kreative filtre (optagelsestilstand) 62

## L

Lagring af billeder på en computer 178  
LCD-skærm 28  
Lyde 163

## M

M (optagelsestilstand) 99  
Makro (fokusområde) 86  
Målemetode 79  
Manuel (filmtilstand) 101  
Manuel fokus (fokusområde) 86  
Menu  
    Grundlæggende betjening 31  
    Tabel 195  
Miniatureffekt  
    (optagelsestilstand) 64  
Monokrom (optagelsestilstand) 67  
My Colors 85, 126

## N

Når kameraet er med på rejser 162  
ND-filter 83  
Nostalgisk (optagelsestilstand) 63  
Nulstil alt 165

## O

Opløsning (billedstørrelse) 53, 96  
Optagelse  
Optagelsesdato/-tid → Dato/Tid  
Optagelsesoplysninger 102, 193

## P

P (optagelsestilstand) 78  
PictBridge 169, 180  
Plakateffekt (optagelsestilstand) 62  
Portræt (optagelsestilstand) 61  
Program-AE 78

## R

RAW 96  
Redigering  
    Ændring af størrelse på  
    billeder 124  
    Beskæring 125  
    i-Kontrast 126  
    My Colors 126  
Røddøje-korrektion 127  
Redigering eller sletning af  
    tilslutningsoplysninger 158  
Rem 2  
Røddøje-korrektion 127  
Rotering 120

## S

SD/SDHC/SDXC-hukommelseskort  
    → Hukommelseskort  
Selvudløser 45  
    2-sekunds selvudløser 45  
    Tilpasning af selvudløseren 46  
Servo AF 91  
Skærm  
    Ikoner 193, 194

Menu → Menuen FUNC., menu

Sprog på skærmen 22  
Skyggekorrektion 83  
Sletning 118  
Sletning af alle 119  
Smil (optagelsestilstand) 67  
Sne (optagelsestilstand) 61  
Soft fokus (optagelsestilstand) 66  
Software  
    Installation 140, 178  
Søgning 111  
Sort-hvide billeder 85  
Sport (optagelsestilstand) 60  
Sprog på skærmen 22  
Standard (filmtilstand) 74  
Standardindstillinger → Nulstil alt  
Stik 169, 180  
Stjerne (optagelsestilstand) 70  
Story Highlights 130  
Strøm 168 → Batterioplader,  
    → Batteripakke,  
    → Vekselstrømsadapter  
Super vivid (optagelsestilstand) 62

## T

Tilbehør 168  
Tilslutning via et adgangspunkt 142  
Touch AF 92  
Touch Shutter 46  
Touch-handlinger 123  
Tv (optagelsestilstand) 98  
Tv-visning 169

## U

Udskrivning 180 → Udskrivning  
Ur 34

## V

Vælg ansigt 92  
Vekselstrømsadapter 168, 170  
Verdensur 162  
Vindfilter 38, 76  
Visning 24  
    Billedsøgning 111  
    Diasvisning 115  
    Forstørret visning 115  
    Jump-visning 112  
    Oversigtsvisning 110  
    Tv-visning 169  
Visning af enkeltbilleder 24  
Visning af GPS-information 108

## W

Wi-Fi-funktioner 133  
Wi-Fi-menu 138  
Wink Self-Timer  
    (optagelsestilstand) 68

## Z

Zoom 23, 36, 41, 42

## Æ

Ændring af størrelse på billeder 124

Før brug

Grundlæggende vejledning

Avanceret vejledning

Grundlæggende oplysninger  
om kameraet

Auto-tilstand/  
Hybrid Auto-tilstand

Andre optagelsestilstande

Tilstanden P

Tilstanden Tv, Av, M, C1 og C2

Afspilningstilstand

Wi-Fi-funktioner

Menuen Indstilling

Tilbehør

Appendiks

Indeks



## Sikkerhedsregler for Wi-Fi (trådløst LAN)

- Lande og regioner, der tillader brug af WLAN
  - Brug af WLAN er begrænset i nogle lande og regioner, og det kan være strafbart at bruge i henhold til nationale eller lokale bestemmelser. Besøg Canons hjemmeside for at få oplysninger om, hvor brugen er tilladt, for at undgå at overtræde WLAN-bestemmelserne.
  - Bemærk, at Canon ikke kan holdes ansvarlig for eventuelle problemer, der opstår i forbindelse med brug i andre lande og regioner.
- Følgende kan medføre bødestraf:
  - Ændring eller justering af produktet
  - Fjernelse af produktets certificeringsmærkater
- I henhold til udenlandske lovpligtige bestemmelser om udveksling og samhandel er det nødvendigt at indhente eksporttilladelse (eller tilladelse til servicetransaktioner) fra den japanske regering for at eksportere strategiske ressourcer eller services (herunder dette produkt) uden for Japan.
- Da dette produkt omfatter amerikansk krypteringssoftware, er det underlagt de amerikanske eksportregler og kan ikke eksporteres til eller bringes ind i et land under den amerikanske handelsembargo.
- Sørg for at notere dine indstillinger for trådløst LAN. De trådløse LAN-indstillinger, som er gemt i dette produkt, kan blive ændret eller slettet, hvis produktet bruges forkert eller på grund af radiobølger eller statisk elektricitet, skade eller fejl. Sørg for at notere de trådløse LAN-indstillinger for en sikkerheds skyld. Bemærk, at Canon fraskriver sig ansvaret for direkte eller indirekte skade eller tabt indtjening som følge af, at indhold forringes eller forsvinder.
- Når dette produkt overføres til en anden person, skal bortskaffes eller indsendes til reparation, er det vigtigt at notere de trådløse LAN-indstillinger og om nødvendigt at nulstille produktets standardindstillinger (slette indstillingerne).

- Canon vil ikke yde kompensation for skade som følge af tab eller tyveri af produktet.  
Canon fraskriver sig ansvaret for skade eller tab som følge af uautoriseret adgang til eller brug af målenheder, der er registreret på dette produkt, i tilfælde af at produktet mistes eller bliver stjålet.
- Sørg for at anvende produktet som beskrevet i denne vejledning. Sørg for at bruge den trådløse LAN-funktion til dette produkt inden for de retningslinjer, som er anført i denne vejledning. Canon accepterer intet ansvar ved skade eller tab, hvis funktionen og produktet anvendes anderledes end beskrevet i denne vejledning.
- Brug ikke den trådløse LAN-funktion til dette produkt i nærheden af medicinsk udstyr eller andet elektronisk udstyr. Anvendelse af den trådløse LAN-funktion i nærheden af medicinsk udstyr eller andet elektronisk udstyr kan påvirke betjeningen på disse enheder.

### Sikkerhedsregler for interferens med radiobølger

- Dette produkt kan modtage interferens fra andre enheder, som udsender radiobølger. Sørg for at bruge produktet så langt væk fra sådanne enheder som muligt, så interferens undgås, eller undlad at bruge enhederne samtidig med dette produkt.

### Sikkerhedsregler

Da Wi-Fi anvender radiobølger til at transmittere signaler, er der behov for strengere sikkerhedsregler, end når der bruges et LAN-kabel. Vær opmærksom på følgende, når du bruger Wi-Fi.

- Brug kun netværk, som du har tilladelse til at bruge. Dette produkt søger efter Wi-Fi-netværk i nærheden og viser resultaterne på skærmen. Der kan blive vist netværk, som du ikke har tilladelse til at bruge (ukendte netværk). Forsøg på at oprette forbindelse til eller forsøg på at bruge disse netværk vil muligvis blive opfattet som uautoriseret adgang. Sørg for kun at bruge netværk, som du har godkendelse til at bruge, og forsøg ikke at oprette forbindelse til andre ukendte netværk.

Før brug

Grundlæggende vejledning

Avanceret vejledning

Grundlæggende oplysninger om kameraet

Auto-tilstand/  
Hybrid Auto-tilstand

Andre optagelsestilstande

Tilstanden P

Tilstanden Tv, Av, M, C1 og C2

Afspilningstilstand

Wi-Fi-funktioner

Menuen Indstilling

Tilbehør

Appendiks

Indeks



Hvis sikkerhedsindstillingerne endnu ikke er korrekt justeret, kan følgende problemer opstå.

- Overvågning af transmission  
Ondsindede tredjeparter kan overvåge Wi-Fi-transmissioner og forsøge at tilegne sig de data, du sender.
- Uautoriseret netværksadgang  
Tredjeparter med onde hensigter kan få uautoriseret adgang til det netværk, som du bruger, for at stjæle, ændre eller ødelægge oplysninger. Desuden kan du blive offer for andre typer uautoriseret adgang såsom efterligning (hvor nogen antager en identitet for at få adgang til uautoriserede oplysninger) eller springbrætsangreb (hvor nogen uautoriseret opretter adgang til dit netværk som springbræt for at dække deres spor, når de infiltrerer andre systemer).

Disse problemer kan forhindres via grundig sikring af dit Wi-Fi-netværk. Brug kun Wi-Fi-funktionen på dette kamera, hvis du har en god forståelse af Wi-Fi-sikkerhed, og afvej risici over for bekvemmelighed, når du justerer sikkerhedsindstillingerne.



Kameraet kan printe på PictBridge-kompatible printere via Wi-Fi. Med de tekniske PictBridge-standarder er det nemt at oprette direkte forbindelse til digitale kameraer, printere og andre enheder. Med en ny standard, kaldet DPS over IP, kan PictBridge-forbindelser desuden aktiveres i netværksmiljøer, og kameraet er også kompatibelt med denne standard.

## Varemærker og licenser

- Microsoft og Windows er varemærker eller registrerede varemærker tilhørende Microsoft Corporation i USA og/eller andre lande.
- Macintosh og Mac OS er varemærker tilhørende Apple Inc., som er registreret i USA og andre lande.
- App Store, iPhone, og iPad er varemærker tilhørende Apple Inc.
- SDXC-logoet er et varemærke tilhørende SD-3C, LLC.
- HDMI, HDMI-logoet og High-Definition Multimedia Interface er varemærker eller registrerede varemærker tilhørende HDMI Licensing, LLC.
- iFrame-logoet og iFrame-symbolet er varemærker tilhørende Apple Inc.
- Wi-Fi®, Wi-Fi Alliance®, WPA™, WPA2™ og Wi-Fi Protected Setup™ er varemærker eller registrerede varemærker tilhørende Wi-Fi Alliance.
- N-mærket er et varemærke eller et registreret varemærke tilhørende NFC Forum, Inc. i USA og andre lande.
- Alle andre varemærker tilhører deres respektive ejere.
- Denne enhed indeholder exFAT-teknologi, som er givet i licens af Microsoft.
- This product is licensed under AT&T patents for the MPEG-4 standard and may be used for encoding MPEG-4 compliant video and/or decoding MPEG-4 compliant video that was encoded only (1) for a personal and non-commercial purpose or (2) by a video provider licensed under the AT&T patents to provide MPEG-4 compliant video. No license is granted or implied for any other use for MPEG-4 standard.

\* Bemærkning vist på engelsk som krævet.

Før brug

Grundlæggende vejledning

Avanceret vejledning

Grundlæggende oplysninger om kameraet

Auto-tilstand/  
Hybrid Auto-tilstand

Andre optagelsestilstande

Tilstanden P

Tilstanden Tv, Av, M, C1 og C2

Afspilningstilstand

Wi-Fi-funktioner

Menuen Indstilling

Tilbehør

Appendiks

Indeks



## Ansvarsfraskrivelse

---

- Uautoriseret reproduktion af denne vejledning er forbudt.
- Alle målinger er baseret på Canons teststandarder.
- Oplysningerne samt produktspecifikationer og udseende kan blive ændret uden varsel.
- Illustrationer og skærbilleder i denne vejledning kan se lidt anderledes ud end på selve kameraet.
- Uanset ovenstående punkter påtager Canon sig intet ansvar for noget tab, der opstår i forbindelse med brug af dette produkt.

Før brug

Grundlæggende vejledning

Avanceret vejledning

Grundlæggende oplysninger om kameraet

Auto-tilstand/  
Hybrid Auto-tilstand

Andre optagelsestilstande

Tilstanden P

Tilstanden Tv, Av, M, C1 og C2

Afspilningstilstand

Wi-Fi-funktioner

Menuen Indstilling

Tilbehør

Appendiks

Indeks

