

## PowerShot G3X

### Fényképezőgép használati útmutató

- A fényképezőgép használata előtt mindenképpen olvassa el ezt az útmutatót, beleértve a „Biztonsági óvintézkedések” (15) című fejezetet.
- Az útmutató segítségével megtanulhatja a fényképezőgép megfelelő használatát.
- Őrizze meg ezt az útmutatót, hogy a jövőben is a használatára lehessen.
- A többi oldal eléréséhez kattintson a jobb alsó sarokban lévő gombokra.
  - ▶: Következő oldal
  - ◀: Előző oldal
  - ↶: A hivatkozásra kattintás előtti oldal
- Fejezet elejére ugráshoz kattintson a fejezet címére a jobb oldalon.

# Használat előtt

## Kezdeti információk

### A csomag tartalma

Használat előtt ellenőrizze, hogy a fényképezőgép doboza tartalmazza-e a következő egységeket. Ha valamelyik hiányzik, vegye fel a kapcsolatot a fényképezőgép-kereskedővel.



Fényképezőgép

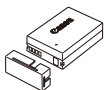

Akkumulátoregység  
NB-10L  
(csatlakozófedéllel)



Akkumulátortöltő  
CB-2LC/CB-2LCE



Nyakba akasztható  
szíj



Objektívsapka  
(zsinórral)

- Nyomtatott dokumentáció mellékelve.
- Memóriakártya nincs mellékelve (📖2).

## Kompatibilis memóriakártyák

A következő (külön megvásárolható) memóriakártyák használhatók, függetlenül a méretüktől.

- SD memóriakártyák\*<sup>1</sup>
- SDHC memóriakártyák \*\*<sup>1\*2</sup>
- SDXC memóriakártyák\*\*<sup>1\*2</sup>



\*<sup>1</sup> Az SD szabványnak megfelelő kártyák. Nem minden egyes memóriakártya működését ellenőrizték a fényképezőgéppel.

\*<sup>2</sup> Az UHS-I memóriakártyák is támogatottak.

## Használat előtt

### Alapszintű útmutató

### Haladó útmutató

A fényképezőgép alapvető használata

Automatikus üzemmód/  
Hibrid auto üzemmód

Egyéb felvételi módok

P üzemmód

Tv, Av, M, C1 és C2 mód

Lejátszási mód

Wi-Fi funkciók

Beállítások menü

Tartozékok

Mellékletek

### Tárgymutató



## Előzetes és jogi információk

- Készítsen pár előzetes felvételt, hogy ellenőrizze a képek rögzítésének helyes módját. Vegye figyelembe, hogy a Canon Inc., annak leányvállalatai, partnerei és viszonteladói semmilyen felelősséget nem vállalnak a fényképezőgép vagy bármely tartozék (beleértve a memóriakártyát is) olyan hibájáért, amely a képek nem megfelelő, illetve nem megfelelően beolvasható formában történő rögzítését okozza.
- Az adott országban érvényes szerzői jogi előírások a memóriakártyán található zenés képek és szerzői jogok által védett zene, illetve felvételek felhasználhatóságát kizárólag magáncélú alkalmazásra korlátozhatják. Ne készítsen jogosulatlan felvételeket, amelyek megsértik a szerzői jogokat, és ügyeljen arra, hogy a személyes használatú felvételek is tiltottak lehetnek a szerzői jogi vagy más törvények szerint egyes előadásokon vagy kiállításokon, illetve bizonyos kereskedelmi helyzetekben.
- A fényképezőgépre vonatkozó garanciáról és a Canon ügyfélszolgálatról a készülék Felhasználói útmutatókésztetében található jótállási információkból tájékozódhat.
- Bár az LCD kijelző gyártása kifejezetten nagy pontosságú technológiákkal történik, és a képpontok több, mint 99,99%-a megfelel a tervezési előírásoknak, ritka esetekben előfordulhat, hogy egyes képpontok hibásnak tűnnek, illetve vörös vagy fekete pontként láthatók. Ez nem hibás működés és nem befolyásolja a képek rögzítését.
- Lehet, hogy az LCD kijelzőt egy vékony műanyag fólia védi a szállítás során a sérülésektől. Ha rajta van, távolítsa el ezt a fóliát, mielőtt használatba venné a fényképezőgépet.
- Ha hosszabb ideig használja, a fényképezőgép felmelegedhet. Ez nem utal hibás működésre.

## Az útmutatóban használt jelölések

- Ebben az útmutatóban a fényképezőgép gombjait és tárcsáit a rajtuk szereplő, vagy rájuk hasonlító ikonokkal jelezzük.
- A fényképezőgép következő gombjait és vezérlőit ikonok jelzik. A zárójelben szereplő számok „A fényképezőgép részei” (📖4) című fejezetben a kezelőszerveknek megfelelő számokat jelölik.  
[0] Fokozatmentes gyűrű (20) elől  
[☀️] Első tárcsa (7) elől  
[▲] Fel gomb (10) hátul  
[◀] Balra gomb (11) hátul  
[▶] Jobbra gomb (18) hátul  
[▼] Le gomb (19) hátul  
[📶] Vezérlőtárcsa (12) hátul
- A felvételi módok, a képernyőn megjelenő ikonok és a szöveg szögletes zárójelben láthatók.
- ⓘ: Fontos információk, amelyeket tudnia kell
- 📌: Megjegyzések és tippek a fényképezőgép haladó használatához
- ✎: Érintőképernyős műveleteket jelez
- 📖xx: Kapcsolódó információkat tartalmazó oldalak (ebben a példában az „xx” egy oldalszámot jelez)
- Az útmutatóban található utasítások a fényképezőgép alapértelmezett beállításai mellett érvényesek.
- Az egyszerűség kedvéért az összes támogatott memóriakártyát „memóriakártya” elnevezéssel jelezzük.
- A címek alatt látható „▶ Állóképek” és „▶ Videók” szimbólumok jelzik a funkció alkalmazását – hogy az állóképekre, videókra vagy mindkettőre vonatkozik.

### Használat előtt

#### Alapszintű útmutató

#### Haladó útmutató

#### A fényképezőgép alapvető használata

#### Automatikus üzemmód/ Hibrid auto üzemmód

#### Egyéb felvételi módok

#### P üzemmód

#### Tv, Av, M, C1 és C2 mód

#### Lejátszási mód

#### Wi-Fi funkciók

#### Beállítások menü

#### Tartozékok

#### Mellékletek

#### Tárgymutató



## A fényképezőgép részei

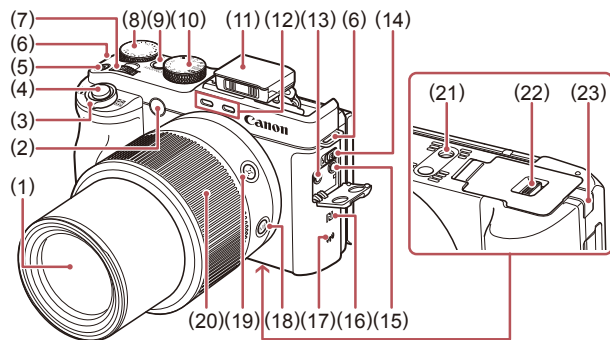

- |  |  |
|--|--|
| (1) Objektív   | (12) Mikrofon                                  |
| (2) Lámpa  | (13) Külső mikrofon bemenete                   |
| (3) Zoom kar<br>Felvétel: [ ] (telefotó) / [ ] (nagyítószög) | (14) [ ] (Vakukinyító) kapcsoló                |
| Lejátszás: [ ] (nagyítás) / [ ] (több kép)                   | (15) Fejhallgató-aljzat                        |
| (4) Zárkioldó gomb   | (16) [ ] (N-jel)*1                             |
| (5) Videó gomb   | (17) Wi-Fi antenna hatósugara                  |
| (6) Szíjrögzítő elem   | (18) [MF] (Kézi fókusz) gomb                   |
| (7) Első tárcsa  | (19) [ ] (Képkocka-segéd – keresés) gomb       |
| (8) Expozíciókompenzáció tárcsája                            | (20) Fokozatmentes gyűrű                       |
| (9) ON/OFF gomb  | (21) Állvány foglalat                          |
| (10) Módválasztó tárcsa                                      | (22) Memóriakártya és akkumulátor fedele       |
| (11) Vaku  | (23) Egyenáramú adapter csatlakozójának fedele |

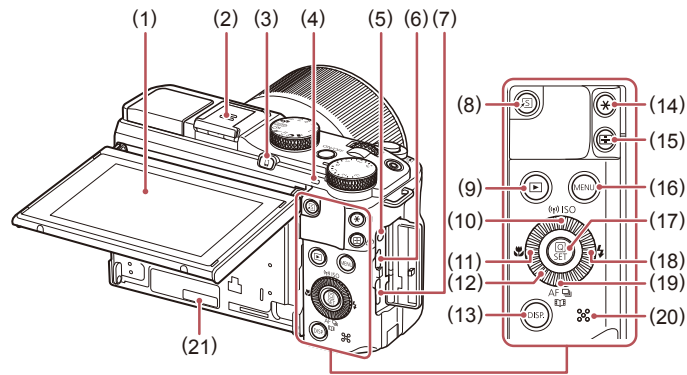

- |   |  |
|---|--|
| (1) Képernyő (LCD kijelző)*2                          | (13) [DISP.] (Megjelenítés) gomb   |
| (2) Vakupapucs/Vakupapucs sapkája                     | (14) [ ] / [ ] (Egyetlen kép törlése) gomb   |
| (3) [ ] (Mobil eszköz csatlakoztatása) gomb           | (15) [ ] (AF keret kiválasztása) / [ ] gomb  |
| (4) Jelzőfény   | (16) [MENU] gomb   |
| (5) Távkioldó csatlakozója                            | (17) [ ] (Gyorsbeállítás menü/Beállítás) gomb  |
| (6) Digitális csatlakozó                              | (18) [ ] (Vaku) / Jobbra gomb  |
| (7) HDMI™ csatlakozó                                  | (19) [AF] (Egy felvétel/Szervo) / [ ] (Felvételi üzemmód) / [ ] (Story Highlights) / Lefelé gomb |
| (8) [ ] (Gyors) gomb                                  | (20) Hangszóró   |
| (9) [ ] (Lejátszás) gomb                              | (21) Sorozatszám (váz száma)   |
| (10) [ ] (Wi-Fi) / [ISO] (ISO-érzékenység) / Fel gomb |  |
| (11) [ ] (Makró) / Balra gomb                         |  |
| (12) Vezérlőtárcsa                                    |  |

\*1 NFC funkciókkal használható (134).

\*2 Ha a képernyőre kijelzővédő fóliát helyezett, előfordulhat, hogy a fényképezőgép nem tudja megfelelően felismerni a mozdulatokat. Ebben az esetben növelje meg az érintőképernyő érzékenységét (164).

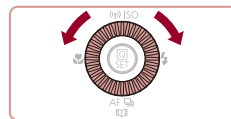

- A vezérlőtárcsa forgatása az egyik mód a lehetőségek beállítására, a képek közötti váltásra és más műveletek végzésére. A műveletek nagy része elvégezhető a [ ] gombokkal is.

Használat előtt

Alapszintű útmutató

Haladó útmutató

A fényképezőgép alapvető használata

Automatikus üzemmód/  
Hibrid auto üzemmód

Egyéb felvételi módok

P üzemmód

Tv, Av, M, C1 és C2 mód

Lejátszási mód

Wi-Fi funkciók

Beállítások menü

Tartozékok

Mellékletek

Tárgymutató



## Tartalomjegyzék

### Használat előtt

<b>Kezdeti információk</b> .....	<b>2</b>
A csomag tartalma.....	2
Kompatibilis memóriakártyák .....	2
Előzetes és jogi információk.....	3
Az útmutatóban használt jelölések.....	3
A fényképezőgép részei .....	4
A fényképezőgép általános funkciói .....	13
Biztonsági óvintézkedések .....	15

### Alapszintű útmutató

<b>Alapvető műveletek</b> .....	<b>18</b>
Előkészületek .....	18
Tartozékok felszerelése .....	18
A fényképezőgép kézben tartása .....	19
Az akkumulátoregység feltöltése.....	19
Az akkumulátoregység és a memóriakártya behelyezése .....	20
Az akkumulátoregység és a memóriakártya eltávolítása .....	20
A dátum és az idő beállítása.....	21
A dátum és idő módosítása .....	21
A kijelző nyelve .....	22
A fényképezőgép kipróbálása .....	23
Felvétel készítése (Smart Auto üzemmód).....	23
Megjelenítés .....	24
Képek törlése .....	25

### Haladó útmutató

<b>A fényképezőgép alapvető használata</b> .....	<b>26</b>
Be/Ki.....	26
Energiatakarékosági funkciók (Automatikus kikapcsolás).....	27
Az energiatakarékos funkció működése felvételi módban .....	27
Az energiatakarékos funkció működése lejátszási módban .....	27
Zárkioldó gomb.....	27
Felvételi módok .....	28
A kijelző dőlésszögének és irányának beállítása .....	28
A kijelző döntése lefelé .....	28
A kijelző döntése felfelé .....	28
Felvételi képernyő beállításai.....	29
A Gyorsbeállítás menü használata.....	30
Beállítások kiválasztása érintőképernyős műveletek segítségével .....	30
A menüképernyő használata .....	31
Érintőképernyős műveletek .....	32
A képernyőn megjelenő billentyűzet.....	32
Jelzőfény jelentése.....	33
Óra .....	34
<b>Automatikus üzemmód/Hibrid auto üzemmód</b> .....	<b>35</b>
Felvételek készítése a fényképezőgép által meghatározott beállításokkal.....	35
Felvétel készítése (Smart Auto üzemmód).....	35
Felvételek készítése Hibrid auto üzemmódban.....	37
Összefoglaló videók lejátszása .....	38
Állóképek/videók .....	38
Állóképek.....	38
Videók.....	38

### Használat előtt

#### Alapszintű útmutató

#### Haladó útmutató

#### A fényképezőgép alapvető használata

#### Automatikus üzemmód/ Hibrid auto üzemmód

#### Egyéb felvételi módok

#### P üzemmód

#### Tv, Av, M, C1 és C2 mód

#### Lejátszási mód

#### Wi-Fi funkciók

#### Beállítások menü

#### Tartozékok

#### Mellékletek

#### Tárgymutató



Témák ikonjai .....	39
Sorozatfelvételi témák .....	40
Képstabilizálás ikonjai .....	40
A kijelzőn megjelenő keretek .....	41
Ismert, kényelmes funkciók .....	41
A téma további nagyítása (Digitális zoom) .....	41
Fényképezés előre beállított fókusztávolságok használatával (Zoom léptetése) .....	42
A téma megtalálásának megkönnyítése kézi zoomolás után (Képkocka-segéd – keresés) .....	42
Téma mozgásának követése automatikus zoomolással (Automatikus zoom) .....	43
Az állandó arcmegjelenítési méret módosítása .....	44
Témák könnyű újbóli megtalálása automatikus zoom esetén (Segítség) .....	44
Az önkiloldó használata .....	45
Az önkiloldó használata a fényképezőgép bemozdulásának megakadályozásához .....	45
Az önkiloldó testreszabása .....	46
Fényképezés a kijelző megérintésével (Érintéses kioldás) .....	46
Sorozatfelvétel .....	47
Kép megjelenítése lejátszás közben .....	47
Az arcazonosítás használata .....	48
Személyes adatok .....	48
Az arcazonosító adatok regisztrálása .....	48
Felvétel készítése .....	49
A regisztrált adatok ellenőrzése és szerkesztése .....	50
Arcazonosító adatok felülírása és felvétele .....	51
A regisztrált adatok törlése .....	52
Funkciók a képek testreszabásához .....	52
A képarány módosítása .....	52
A képmínőség megváltoztatása .....	53

A higanylámpák okozta zöldes területek kijavítása a képeken .....	53
A videók képmínőségének megváltoztatása .....	54
NTSC videó esetén .....	54
PAL videó esetén .....	54
Hasznos felvételi funkciók .....	55
Az elektronikus szintjelző használata .....	55
Az élességállítás helyének nagyítása .....	55
Csukott szemek ellenőrzése .....	56
Az IS üzemmód beállításainak módosítása .....	56
A képstabilizálás kikapcsolása .....	56
Videók felvétele úgy, hogy a témák azonos méretben jelenjenek meg felvétel előtt .....	57
A fényképezőgép működésének testre szabása .....	57
Az AF-segédfény villanásának kikapcsolása .....	57
A vörösszem-hatást csökkentő lámpa kigyulladásának megakadályozása .....	57
A fényképezés után látható kép megjelenítési módjának módosítása .....	58
A fényképezés után látható kép megjelenítési idejének módosítása .....	58
A fényképezés után megjelenő képernyő módosítása .....	58
<b>Egyéb felvételi módok .....</b>	<b>59</b>
Különböző képek készítése a felvételekből (Kreatív képkészítés) .....	59
Effektusok kiválasztása .....	60
Mozgó Témák (Sport) .....	60
Különleges témák .....	61
Képi hatások (Kreatív szűrők) .....	62
Nagy dinamikatarományú témák fényképezése (Nagy dinamikataromány) .....	62
Művészi hatások hozzáadása .....	63

Használat előtt

Alapszintű útmutató

Haladó útmutató

A fényképezőgép alapvető használata

Automatikus üzemmód/  
Hibrid auto üzemmód

Egyéb felvételi módok

P üzemmód

Tv, Av, M, C1 és C2 mód

Lejátszási mód

Wi-Fi funkciók

Beállítások menü

Tartozékok

Mellékletek

Tárgymutató



Fényképezés elhalványított színekkel (Nostalgia).....	63
Fényképezés halszemoptika effektussal (Halszem-effekt).....	64
Dioráma (makett) hatású képek készítése (Dioráma effektus).....	64
Lejátszási sebesség és becsült lejátszási idő (egyperces felvételek esetén) .....	65
Fényképezés játékkamera effektussal (Játékkamera effektus) .....	65
Témák kihangsúlyozása (Háttérelmosás) .....	66
Fényképezés a lágyszűrő effektussal .....	66
Fényképezés egyszínű üzemmódban .....	67
Speciális üzemmódok más célokra .....	67
Automatikus felvételkészítés arcészlelés után (Intelligens kioldás).....	67
Automatikus felvételkészítés Mosolyészlelés (Mosoly) után .....	67
Automatikus felvételkészítés kacsintásészlelés után (Kacsintási önkkioldó) .....	68
Automatikus felvételkészítés új személy észlelése után (Önkioldó arcra).....	69
Éjszakai égbolt fotózása (Csillag).....	70
Éjszakai jelenetek fotózása csillagos égbolt alatt (Csillagos égbolt) .....	70
Csillagjárás fotózása (Csillagjárás) .....	70
Csillagok mozgásának rögzítése videofelvételen (Nagy időközű videó) .....	71
Színek beállítása .....	73
Különméretű videofelvételek készítése .....	74
Videofelvételek készítése [P] üzemmódban .....	74
Állóképek készítése videó rögzítése közben.....	74
A kép fényerejének rögzítése vagy módosítása felvételkészítés előtt .....	75

A fényképezőgép erős bemozdulásának korrigálása .....	75
Hangbeállítások.....	76
A rögzítési hangerő beállítása .....	76
A Szélzajszűrés kikapcsolása .....	76
Csillapítás használata .....	76
Rövid videofelvételek készítése .....	76
Lejátszási effektusok .....	77
iFrame videók készítése .....	77

## P üzemmód ..... 78

Fényképezés programautomatika AE módban ([P] üzemmód) .....	78
A kép világossága (Expozíció) .....	79
A kép fényerejének beállítása (Expozíciókompenzáció) .....	79
A világosság/expozíció rögzítése (AE rögzítés) .....	79
A fénymérési mód megváltoztatása.....	79
A Szpot AE pont keret és az AF keret összekapcsolása .....	80
Az ISO-érzékenység módosítása .....	80
Az ISO automatikus beállítások módosítása .....	81
A zajcsökkentés szintjének módosítása (Nagy ISO NR).....	81
Képsorozat automatikus expozícióállítással (AEB fényképezés) .....	81
Dinamikataromány-javítás .....	82
Árnyékjavítás.....	83
A Semleges szűrő funkció használata.....	83
Kép színei.....	83
Természetes színek fényképezése (Fehéregyensúly).....	83
Egyéni fehéregyensúly .....	84
A fehéregyensúly kézi kiigazítása .....	84
A képek színárnyalatának módosítása (Saját színbeállítás) .....	85
Saját színek.....	85
A felvétel távolsága és az élességállítás .....	86
Közeli felvétel készítése (Makró).....	86

Használat előtt

Alapszintű útmutató

Haladó útmutató

A fényképezőgép alapvető használata

Automatikus üzemmód/  
Hibrid auto üzemmód

Egyéb felvételi módok

P üzemmód

Tv, Av, M, C1 és C2 mód

Lejátszási mód

Wi-Fi funkciók

Beállítások menü

Tartozékok

Mellékletek

Tárgymutató



Fényképezés Kézi fókusz üzemmódban .....	86
Az élesség finombeállítása .....	87
Az élességállítási terület egyszerű meghatározása (MF kontúrkiemelés beállítása).....	88
Fókuszsorozat (Fókuszsorozat mód) .....	88
Digitális telekonverter .....	89
AF-módszer választása .....	89
Egyetlen AF pont .....	89
Az AF keretek mozgatása és átméretezése (Egyetlen AF pont) .....	89
☺+Követés .....	90
Fényképezés az AF szervo használatával .....	91
Az élességbeállítás megváltoztatása .....	91
Az élességet meghatározó személy kiválasztása (Arc kiválasztása).....	92
Az élességet meghatározó témák kiválasztása (Érintéses AF).....	92
Fényképezés az AF rögzítés használatával .....	93
Vaku .....	93
A vaku üzemmódjának megváltoztatása .....	93
Automatikus.....	93
Be .....	93
Hosszú szinkron .....	94
Ki .....	94
A vaku expozíciókompenzációjának beállítása .....	94
Fényképezés az FE-rögzítés használatával.....	95
A vaku időzítésének módosítása .....	95
További beállítások.....	96
A képminőség megváltoztatása.....	96
Felvételkedzés RAW formátumban .....	96
A menü használata .....	97
Az IS üzemmód beállításainak módosítása.....	97

<b>Tv, Av, M, C1 és C2 üzemmód .....</b>	<b>98</b>
Megadott zársebesség ([Tv] üzemmód).....	98
Megadott rekesznyílásérték ([Av] üzemmód) .....	99
Megadott záridő és rekesznyílásérték ([M] üzemmód).....	99
Hosszú expozícióval végzett fényképezés (Bulb) .....	100
A vaku fényerejének beállítása.....	101
Videók készítése megadott záridővel és rekesznyílásértékekkel .....	101
A vezérlők és a kijelző testreszabása.....	102
A megjelenített információk testreszabása .....	102
A megjelenített információk testreszabása .....	103
Funkciók hozzárendelése a vezérlőkhöz.....	103
Képfelvételi beállítások mentése.....	104
A menthető beállítások .....	104
A gyakran használt felvételi menüpontok mentése (Saját menü) .....	105
<b>Lejátszási mód .....</b>	<b>106</b>
Megjelenítés .....	106
Érintőképernyős műveletek .....	107
Váltás a kijelző nézetei között .....	108
Túlexponálási figyelmeztetés (a képek fényes részleteinél).....	108
Hisztogram .....	108
RGB hisztogram, GPS információs nézet .....	108
Állóképek készítésekor rögzített rövid videók (összefoglaló videók) megtekintése.....	109
Megtekintés dátum szerint .....	109
A felismert emberek ellenőrzése arcaazonosításkor .....	110
Képek böngészése és szűrése .....	110
Mozgás az indexképes elrendezésben megjelenített képek között .....	110

Használat előtt

Alapszintű útmutató

Haladó útmutató

A fényképezőgép alapvető használata

Automatikus üzemmód/  
Hibrid auto üzemmód

Egyéb felvételi módok

P üzemmód

Tv, Av, M, C1 és C2 mód

Lejátszási mód

Wi-Fi funkciók

Beállítások menü

Tartozékok

Mellékletek

Tárgymutató





Érintőképernyős műveletek .....	111
A megadott feltételeknek megfelelő képek megkeresése .....	111
Ugrás a képek között az Első tárcsa használatával .....	112
Érintőképernyős műveletek .....	112
Egy csoport egyes képeinek megtekintése .....	113
Arcazonosító adatok szerkesztése.....	114
Nevék módosítása.....	114
Nevék törlése.....	114
Képmegjelenítési beállítások.....	115
Képek nagyítása.....	115
Érintőképernyős műveletek .....	115
Diavetítés megtekintése .....	115
A képek védelme .....	116
A menü használata .....	116
Képek kiválasztása egyenként .....	117
Tartomány kijelölése .....	117
Az összes kép védelme.....	118
Összes kép védelmének törlése .....	118
Képek törlése .....	118
Több kép törlése egyszerre .....	119
Kiválasztási mód választása .....	119
Képek kiválasztása egyenként.....	119
Tartomány kijelölése.....	120
Az összes kép kiválasztása.....	120
Képek forgatása .....	120
A menü használata .....	120
Az automatikus forgatás kikapcsolása .....	121
Képek bejelölése kedvencként.....	121
A menü használata .....	121
Kényelmes vezérlés: Hozzárendelt gombok .....	122
Kényelmes vezérlés: Érintéses műveletek.....	123

Az érintéses műveletekhez rendelt funkciók használata .....	123
Az érintéses műveletekhez rendelt funkciók módosítása.....	123
Hozzárendelhető funkciók .....	123
Állóképek szerkesztése.....	124
Képek átméretezése.....	124
A menü használata .....	124
Képkivágás.....	125
A képek színárnyalatának módosítása (Saját színbeállítás) .....	126
A kép fényerejének módosítása (i-Contrast) .....	126
Vörösszem-javítás .....	127
Videók szerkesztése .....	128
A fájlok méretének csökkentése .....	129
Tömörített videók képminősége .....	129
Összefoglaló videók szerkesztése .....	129
Albumok megtekintése (Story Highlights) .....	130
Albumtémák kiválasztása .....	130
Háttérzene hozzáadása az albumokhoz .....	131
Saját albumok létrehozása .....	132
<b>Wi-Fi funkciók.....</b>	<b>133</b>
Elérhető Wi-Fi funkciók .....	133
Képek küldése okostelefonra .....	134
Képek küldése egy NFC-kompatibilis okostelefonra .....	134
Csatlakozás NFC-n keresztül, ha a fényképezőgép ki van kapcsolva vagy Felvételi módban van.....	134
Csatlakozás NFC-n keresztül, ha a fényképezőgép Lejátszás mód van .....	136
Küldés egy, a gombhoz hozzárendelt okostelefonra .....	136
Okostelefon hozzáadása a Wi-Fi menü használatával.....	138
Más elérési pont használata.....	139
Előző elérési pontok .....	140

Használat előtt

Alapszintű útmutató

Haladó útmutató

A fényképezőgép alapvető használata

Automatikus üzemmód/  
Hibrid auto üzemmód

Egyéb felvételi módok

P üzemmód

Tv, Av, M, C1 és C2 mód

Lejátszási mód

Wi-Fi funkciók

Beállítások menü

Tartozékok

Mellékletek

Tárgymutató



Képek mentése számítógépre.....	140
Számítógép regisztrálásának előkészítése .....	140
A számítógépes környezet ellenőrzése .....	140
A szoftver telepítése .....	140
A számítógép beállítása Wi-Fi kapcsolat használatára (csak Windows) .....	141
Képek mentése egy csatlakoztatott számítógépre.....	142
Az elérési pont kompatibilitásának ellenőrzése.....	142
WPS-kompatibilis elérési pontok használata .....	142
Csatlakozás a felsorolt elérési pontokhoz .....	144
Előző elérési pontok .....	145
Képek küldése regisztrált webszolgáltatásra .....	145
Webszolgáltatások regisztrálása .....	145
A CANON IMAGE GATEWAY szolgáltatás regisztrálása .....	146
Más webszolgáltatások regisztrálása .....	147
Képek feltöltése webszolgáltatásokba.....	148
Képek nyomtatása vezeték nélkül egy csatlakoztatott nyomtatóról.....	149
Képek küldése másik fényképezőgépre.....	150
Képküldési beállítások.....	151
Több kép küldése .....	151
Képek kiválasztása egyenként .....	151
Tartomány kijelölése .....	151
Kedvenc képek küldése .....	152
A képek küldésével kapcsolatos megjegyzések.....	152
A rögzített képpontok számának kiválasztása (Képméret).....	153
Megjegyzések hozzáadása .....	153
Képek automatikus küldése (Képszinkronizálás).....	153
Előkészületek .....	153
A fényképezőgép előkészítése .....	153
A számítógép előkészítése .....	154

Képek küldése .....	154
A képszinkronizálási funkción keresztül az okostelefonra küldött képek megjelenítése.....	155
Képek ellátása földrajzi címkével a fényképezőgépen .....	155
Fényképezés távvezérléssel .....	156
A Wi-Fi beállítások szerkesztése és törlése.....	157
A kapcsolat adatainak szerkesztése.....	157
Eszköz becenevének módosítása .....	157
Kapcsolat adatainak törlése .....	157
A fényképezőgép becenevének megváltoztatása .....	158
A Wi-Fi beállítások visszaállítása alapértelmezett értékre.....	158
<b>Beállítások menü.....</b>	<b>159</b>
Az alapvető fényképezőgép-funkciók beállítása .....	159
Dátum alapú képtárolás.....	159
Fájlszámozás.....	159
A memóriakártya formázása.....	160
Teljes formázás .....	160
A videorendszer módosítása .....	160
Az elektronikus szintjelző kalibrálása .....	161
Az elektronikus szintjelző alaphelyzetbe állítása.....	161
A képernyőn megjelenő információk színének módosítása.....	161
A Gazdaságos mód használata.....	161
Az energiatakarékos működés beállítása.....	162
A kijelző fényereje.....	162
Világóra .....	162
A dátum és idő módosítása .....	163
Az objektív behúzási idejének módosítása.....	163
A kijelző nyelve .....	163
A fényképezőgép működésének elnémitása .....	163
A hangerő módosítása.....	163
A hangok testre szabása .....	164
Indító képernyő .....	164

Használat előtt

Alapszintű útmutató

Haladó útmutató

A fényképezőgép alapvető  
használata

Automatikus üzemmód/  
Hibrid auto üzemmód

Egyéb felvételi módok

P üzemmód

Tv, Av, M, C1 és C2 mód

Lejátszási mód

Wi-Fi funkciók

Beállítások menü

Tartozékok

Mellékletek

Tárgymutató



A tippek elrejtése .....	164
Az érintőképernyős kijelző beállítása .....	164
Metrikus/angolszász kijelzés .....	164
Tanúsítványemlékek ellenőrzése .....	164
A képekre rögzítendő szerzői jogi információk beállítása.....	165
A szerzői jogi információk törlése .....	165
További beállítások módosítása .....	165
A fényképezőgép alapértelmezett beállításainak visszaállítása .....	165
<b>Tartozékok .....</b>	<b>166</b>
A rendszer bemutatása .....	167
Választható tartozékok.....	168
Tápellátás.....	168
Vakuk.....	168
Egyéb tartozékok.....	168
Nyomatók .....	169
A választható tartozékok használata .....	169
Lejátszás tévékészüléken.....	169
A fényképezőgép üzemeltetése hálózati tápellátással .....	170
Az objektívzűrők használata (külön vásárolható meg).....	171
A napellenző használata (külön vásárolható meg).....	172
Távkioldó használata (külön vásárolható meg).....	172
A vakupapucs használata.....	173
Elektronikus kereső használata (külön vásárolható meg).....	173
Külső vaku használata (külön vásárolható meg).....	175
Speedlite EX sorozat.....	175
Az SB-E2 Speedlite Bracket használata (külön vásárolható meg).....	176
A külső vaku (külön vásárolható meg) használata esetén elérhető fényképezőgép-beállítások.....	176
Külső mikrofon használata .....	177
A fejhallgató használata (külön vásárolható meg).....	177

A szoftver használata .....	178
Csatlakozás számítógéphez kábellel .....	178
A számítógépes környezet ellenőrzése.....	178
A szoftver telepítése .....	178
Képek mentése számítógépre.....	178
Képek nyomtatása.....	180
Egyszerű nyomtatás .....	180
A nyomtatási beállítások megadása .....	181
Képek körülvgása nyomtatás előtt .....	181
A papírméret és az elrendezés kiválasztása nyomtatás előtt.....	182
Választható elrendezési beállítások .....	182
Igazolványképek nyomtatása .....	182
Videó képkockáinak nyomtatása .....	183
Videók nyomtatási beállításai .....	183
Képek hozzáadása a nyomtatási listához (DPOF) .....	183
A nyomtatási beállítások megadása .....	183
Egyes képek beállítása nyomtatásra.....	184
A képek egy tartományának beállítása nyomtatásra .....	184
Az összes kép beállítása nyomtatásra .....	184
Az összes kép törlése a nyomtatási listáról.....	185
A nyomtatási listára felvett képek nyomtatása (DPOF) .....	185
Képek hozzáadása a fotókönyvhöz.....	185
Kiválasztási mód választása .....	185
Képek hozzáadása egyenként .....	185
Az összes kép hozzáadása a fotókönyvhöz.....	186
A fotókönyv összes képének eltávolítása.....	186
<b>Mellékletek .....</b>	<b>187</b>
Hibaelhárítás .....	187
A kijelzőn megjelenő üzenetek .....	191
A kijelzőn megjelenő információk .....	193
Felvétel (információs nézet) .....	193

Használat előtt

Alapszintű útmutató

Haladó útmutató

A fényképezőgép alapvető használata

Automatikus üzemmód/  
Hibrid auto üzemmód

Egyéb felvételi módok

P üzemmód

Tv, Av, M, C1 és C2 mód

Lejátszási mód

Wi-Fi funkciók

Beállítások menü

Tartozékok

Mellékletek

Tárgymutató



Akkumulátor töltöttsége .....	193
Lejátszás (részletes információs nézet) .....	194
A videofelvételek vezérlőpultjának áttekintése .....	194
<b>Funkciók és menük táblázatai .....</b>	<b>195</b>
Az egyes felvételi módokban elérhető funkciók.....	195
Gyorsbeállítás menü.....	197
Fényképezés lap .....	200
[1] lap .....	200
[2] lap .....	201
[3] lap .....	203
[4] lap .....	204
[5] lap .....	205
[6] lap .....	206
[7] lap .....	207
[8] lap .....	208
Beállítás lap .....	209
Saját menü lap.....	209
Lejátszás lap.....	209
Nyomtatás lap.....	210
<b>Kezelési előírások .....</b>	<b>210</b>
<b>Műszaki adatok .....</b>	<b>211</b>
Fényképezőgép műszaki adatai .....	211
Wi-Fi .....	211
Digitális Zoom fókusz távolsága (a 35 mm-es fényképezőgépek fogalmainak megfelelően) .....	211
Rögzíthető képek száma/Felvételi idő és lejátszási idő .....	212
A készíthető felvételek száma különféle memóriakártyák esetén.....	212
A készíthető felvételek száma különféle memóriakártyák esetén.....	213
Vakutartomány.....	213
Felvétel távolsága .....	213

Sorozatfelvétel sebessége .....	213
Záradó .....	214
Rekesz.....	214
Akkumulátoregység, NB-10L.....	214
Akkumulátortöltő, CB-2LC/CB-2LCE.....	214
<b>Tárgymutató .....</b>	<b>215</b>
A Wi-Fi-vel (vezeték nélküli hálózattal) kapcsolatos előírások.....	217
Rádióhullámú zavarokkal kapcsolatos óvintézkedések.....	217
Biztonsági óvintézkedések .....	217
Védjegyek és licenck .....	218
A felelősség kizárása.....	219

## Használat előtt

### Alapszintű útmutató

### Haladó útmutató

#### A fényképezőgép alapvető használata

#### Automatikus üzemmód/ Hibrid auto üzemmód

#### Egyéb felvételi módok

#### P üzemmód

#### Tv, Av, M, C1 és C2 mód

#### Lejátszási mód

#### Wi-Fi funkciók

#### Beállítások menü

#### Tartozékok

#### Mellékletek

### Tárgymutató



## A fényképezőgép általános funkciói

### Felvételkészítés

- A fényképezőgép által meghatározott beállítások használata (Automatikus üzemmód, Hibrid auto üzemmód)
  - [35](#), [37](#)
- A fényképezőgép speciális beállításaival különböző hatásokat érhet el a felvételeken (Kreatív képkészítés üzemmód)
  - [59](#)

Emberek fényképezése megfelelően



Portrék  
([61](#))



Havas táj  
([61](#))

Adott témáknak megfelelő beállítások alkalmazása



Sport  
([60](#))



Éjszakai  
([61](#))



Tűzijáték  
([61](#))



Csillagos égbolt  
([70](#))

Speciális effektusok alkalmazása



Élénk színek  
([62](#))



Halszemeffektus  
([64](#))



Háttérelmosás  
([66](#))



Poszter effektus  
([62](#))



Dioráma effektus  
([64](#))



Lágy fókusz  
([66](#))



„Öregített” fényképek  
([63](#))



Lyukkamera effektus  
([65](#))



Egyszínű  
([67](#))

- Élességállítás arcokra
  - [35](#), [61](#), [90](#), [92](#)
- Vaku használata nélkül (Vaku ki)
  - [35](#)
- Önmaga is szerepel a képen (Önkioldó)
  - [45](#), [69](#)
- Videók és fényképek együtt (Összefoglaló videó)
  - [37](#)

Használat előtt

Alapszintű útmutató

Haladó útmutató

A fényképezőgép alapvető használata

Automatikus üzemmód/  
Hibrid auto üzemmód

Egyéb felvételi módok

P üzemmód

Tv, Av, M, C1 és C2 mód

Lejátszási mód

Wi-Fi funkciók

Beállítások menü







Tartozékok

Mellékletek





Tárgymutató



## Lejátszás

- Képek megtekintése (Lejátszási mód)
  -  106
- Automatikus lejátszás (Diavetítés)
  -  115
- TV-készüléken
  -  169
- Számítógépen
  -  178
- Képek gyors böngészése
  -  110
- Képek törlése
  -  118
- Album automatikus létrehozása
  -  130

## Videofelvétel készítése és megtekintése

- Videofelvételek készítése
  -  35,  74,  101
- Videók megtekintése (Lejátszási mód)
  -  106



## Nyomtatás

- Képek nyomtatása
  -  180

## Mentés

- Képek mentése számítógépre kábelen keresztül
  -  178

## Wi-Fi funkciók használata

- Képek küldése okostelefonra
  -  134
- Képek megosztása online
  -  145
- Képek küldése számítógépre
  -  153

## Használat előtt

### Alapszintű útmutató

### Haladó útmutató

A fényképezőgép alapvető használata

Automatikus üzemmód/  
Hibrid auto üzemmód

Egyéb felvételi módok

P üzemmód

Tv, Av, M, C1 és C2 mód

Lejátszási mód

Wi-Fi funkciók

Beállítások menü

Tartozékok

Mellékletek

### Tárgymutató



## Biztonsági óvintézkedések

- A termék használata előtt feltétlenül olvassa el az alábbi biztonsági óvintézkedéseket. A terméket minden esetben csak az előírásoknak megfelelően használja.
- Az itt található biztonsági óvintézkedések célja, hogy elkerülhesse a személyi sérüléseket vagy az eszközök károsodását.
- Mindig olvassa el a külön vásárolt kiegészítők útmutatóját is.



### Figyelmeztetés

Súlyos sérülés vagy halálos veszély lehetőségét jelzi.

- Ne villantsa a vakut közelről emberek szemébe. A vaku által kibocsátott erős fény látáskárosodást okozhat. Különösen csecsemőt ne fényképezzen vakuval 1 méternél közelebről.
- Úgy tárolja a készüléket, hogy gyerekek és csecsemők ne férhessenek hozzá. A gyermek nyakára csavarodott szíj fulladást okozhat. Amennyiben a termék tápkábelrel működik, az véletlenül a gyermek nyaka köré tekeredve fulladást okozhat. A vakupapucs fedelének lenyelése veszélyes. Ha ez történik, azonnal hívjon orvost.
- Csak a javasolt áramforrásokat használja.
- Ne szerelje szét, ne alakítsa át és ne tegye ki hőhatásnak a terméket.
- Ne húzza le az akkumulátoregységről az öntapadó fóliát, ha van rajta.
- Ne ejtse le a terméket, és ne tegye ki erős ütésnek.
- Ne érintse meg a termék belsejét, ha az megsérült, vagy elejtette.
- Ha a termék füstöl, furcsa szagot bocsát ki, vagy működése során egyéb rendellenes jelenség lép fel, azonnal hagyja abba a használatát.
- Ne használjon szintetikus tisztítószereket – például alkoholt, benzint vagy higítót – a termék tisztításához.

- Ügyeljen, hogy a készülék ne kerüljön kapcsolatba folyadékkal vagy idegen tárggyal, valamint azok ne kerüljenek a belsejébe.

Ez áramütést vagy tüzet okozhat.

Amennyiben a készüléket víz éri, vagy ha folyadék vagy idegen tárgy jut a belsejébe, vegye ki az akkumulátoregységet/akkumulátorokat/elemeket vagy azonnal áramtalanítsa azt.

- Ne nézzen a keresőn keresztül (ha a fényképezőgép rendelkezik keresővel) nagyon erős fényforrásba – például tiszta időjárás esetén a Napba, vagy egy intenzív mesterséges fényforrásba. Ez látáskárosodást okozhat.

- Ne érintse meg a termék belsejét villámlás idején, ha az áram alatt van. Ez áramütést vagy tüzet okozhat. Azonnal fejezze be a termék használatát, és tegye azt biztonságos távolságra.

- Csak a javasolt akkumulátoregységet/akkumulátorokat/elemeket használja.
- Ne helyezze az akkumulátoregységet/akkumulátorokat/elemeket tűz közelébe vagy közvetlenül tűzbe.

Emiatt az akkumulátoregység/akkumulátorok/elemek felrobbanhatnak vagy szivároghatnak, ami áramütést, tüzet vagy sérüléseket okozhat. Ha a kifolyt elektrolit szembe, szájba, bőrre vagy ruhára kerül, azonnal öblítse le bő vízzel.

- Ha a termékhez akkumulátortöltő használható, vegye figyelembe a következő óvintézkedéseket.
  - Rendszeres időközönként húzza ki a tápkábelt, és egy száraz ruhával törölje le a csatlakozón, a konnektoron és a környezetében lerakódott port.
  - Nedves kézzel ne helyezze be, és ne húzza ki a tápkábelt.
  - Ne használja a készüléket olyan módon, amellyel túllépi az elektromos aljzat és a vezetékezés névleges értékeit. Ne használja a csatlakozót ha az sérült, vagy nem teljesen van beillesztve a konnektorba.
  - Ügyeljen arra, hogy por, illetve fémtárgyak (például hajtű vagy kulcs) ne kerüljenek érintkezésbe a dugóval vagy az érintkezőkkel.
  - Ha a fényképezőgéphez tartozik tápkábel, vigyázzon, ne vágja el, ne sértse meg, és ne helyezzen rá nehéz tárgyakat.

Ez áramütést vagy tüzet okozhat.

- Kapcsolja ki a fényképezőgépet azokon a helyeken, ahol tilos a fényképezőgépek használata.

A fényképezőgép által kibocsátott elektromágneses sugárzás interferenciát okozhat más elektronikus eszközök vagy egyéb berendezések használatakor. Körültekintően járjon el, ha a terméket olyan helyen használja, ahol az elektronikus eszközök használata korlátozott, például repülőgépek vagy egészségügyi intézményekben.

## Használat előtt

### Alapszintű útmutató

### Haladó útmutató

#### A fényképezőgép alapvető használata

#### Automatikus üzemmód/ Hibrid auto üzemmód

#### Egyéb felvételi módok

#### P üzemmód

#### Tv, Av, M, C1 és C2 mód

#### Lejátszási mód

#### Wi-Fi funkciók

#### Beállítások menü

#### Tartozékok

#### Mellékletek

### Tárgymutató



- Ne hagyja, hogy a fényképezőgép hosszabb ideig a bőréhez érjen. Még ha a fényképezőgép nem is érződik forrónak, a folyamatos érintkezés alacsony hőmérsékletű égéseket, bőrpírt vagy hólyagosodást okozhat. Használjon állványt, ha forró helyen fényképez, vagy ha gyenge a keringése, illetve érzéketlen a bőre.

## **Előírás** Sérülés lehetőségét jelzi.

- A csuklószíjjal hordva a terméket ügyeljen arra, hogy ne üsse hozzá semmihez, ne tegye ki erős ütésnek vagy rázkódásnak, és ne hagyja, hogy beakadjon más tárgyakra.
  - Ügyeljen, hogy ne üsse meg és ne nyomja meg erősen az objektívet. Ez sérüléshez vagy a fényképezőgép károsodásához vezethet.
  - Ügyeljen, hogy ne érje nagy ütés a kijelzőt. A törött kijelzóből származó szilánkok sérülést okozhatnak.
  - Ügyeljen, hogy használat közben ne takarja el a vakut az ujjával vagy ruházatával. Ez égési sérüléshez vagy a vaku károsodásához vezethet.
  - Ne használja, ne helyezze el és ne tárolja a terméket a következő helyeken:
    - közvetlen napfénynek kitett helyek,
    - 40 °C-nál magasabb hőmérsékletnek kitett helyek,
    - nedves vagy poros helyek.
- A fenti esetekben az akkumulátoregység/akkumulátor/elem szivárgása, túlmelegedése vagy robbanása következhet be, ami áramütéshez, tűzhöz, égési vagy egyéb sérülésekhez vezethet.
- A túlmelegedés és a károsodás áramütést, tüzet, égési vagy egyéb sérülést okozhat.
- A diavetítés áttűnési effektusainak hosszabb időn keresztül szemlélése kellemetlen érzést okozhat.
  - A külön megvásárolható objektívek, objektívszűrők és szűrőadapterek használatakor ügyeljen azok szoros felerősítésére.
- Ha az objektívtartozékok meglazulnak és leesnek, eltörhetnek, és az üvegszilánkok vágási sérüléseket okozhatnak.

- Ha olyan terméket használ, amely automatikusan nyitja fel és csukja le a vakut, ügyeljen arra, hogy a vaku lecsukásakor ne hagyja becsúpjja az ujját. Ez sérülést okozhat.

## **Előírás** Az eszközök károsodásának lehetőségét jelzi.

- Ne irányítsa a fényképezőgépet intenzív fényforrásba, például tiszta időjárás esetén a napba, vagy erős mesterséges fényforrásba. Ezzel károsíthatja a képérzékelőt, vagy a termék egyéb belső elemét.
- Ha homokos vízparton vagy szeles helyen használja a fényképezőgépet, ügyeljen, hogy ne kerüljön por vagy homok a készülékbe.
- Ha olyan készüléket használ, amely automatikusan nyitja fel és csukja le a vakut, ne próbálja lenyomni vagy kézzel kinyitni a vakut. Ez a termék hibás működéséhez vezethet.
- Töröljön le minden port, piszkot vagy egyéb idegen anyagot a vakuról egy fültisztító pálcikával, vagy ruhával. A vakuból távozó hő nem megfelelő működést okoz, vagy annak hatására az idegen anyag füstölni kezdhet.
- Vegye ki és tárolja megfelelően az akkumulátoregységet/akkumulátorokat/elemeket, ha nem használja a terméket. Az akkumulátor bármilyen fellépő szivárgása károsíthatja a terméket.
- Mielőtt eldobná az akkumulátoregységet/akkumulátorokat/elemeket, ragassza le az érintkezőket szigetelőszalaggal vagy más szigetelőanyaggal. Az érintkezők más fémtárgyakkal érintkezve tüzet vagy robbanást okozhatnak.
- Használaton kívül ne hagyja csatlakoztatva az akkumulátortöltőt. Használat közben ne takarja le semmivel – például ruhával vagy más tárggyal. A hosszú ideig csatlakoztatva hagyott egység túlmelegedhet, deformálódhat, és tüzet okozhat.
- Ne hagyjon akkumulátoregységet háziállatok közelében. Az állatok harapása az akkumulátoregység szivárgását, túlmelegedését vagy robbanását okozhatja, ami a termék károsodásához vagy tűzhöz vezethet.

## Használat előtt

### Alapszintű útmutató

### Haladó útmutató

#### A fényképezőgép alapvető használata

#### Automatikus üzemmód/ Hibrid auto üzemmód

#### Egyéb felvételi módok

#### P üzemmód

#### Tv, Av, M, C1 és C2 mód

#### Lejátszási mód

#### Wi-Fi funkciók

#### Beállítások menü

#### Tartozékok

#### Mellékletek

### Tárgymutató





- Ha a termék több akkumulátorral működik, ne használjon együtt eltérő töltöttségi szintű akkumulátorokat, vagy régi és új akkumulátorokat. Ne helyezze be az akkumulátorokat/elemeket a + és – végükkel helytelenül fordított irányban.

Ez a termék hibás működéséhez vezethet.

- Ha a táskájába teszi a készüléket, ügyeljen rá, hogy ne érjen kemény tárgy a kijelzőhöz. Ha a terméknek becsukható képernyője van, csukja be a képernyőt is (hogyan az a váz felé nézzen).

- Ne rögzítsen kemény tárgyakat a termékhez.

Ez a fényképezőgép hibás működéséhez vagy a kijelző sérüléséhez vezethet.



## Használat előtt

### Alapszintű útmutató

### Haladó útmutató

A fényképezőgép alapvető használata

Automatikus üzemmód/  
Hibrid auto üzemmód

Egyéb felvételi módok

P üzemmód

Tv, Av, M, C1 és C2 mód

Lejátszási mód

Wi-Fi funkciók

Beállítások menü

Tartozékok

Mellékletek

### Tárgymutató



# Alapszintű útmutató

## Alapvető műveletek

Alapinformációk és utasítások az előkészületektől a fényképezésig és lejátszásig

## Előkészületek

A fényképezés előtt végezze el a következő előkészületeket.

### Tartozékok felszerelése

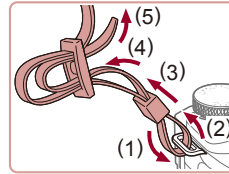

#### 1 Helyezze fel a szíjat.

- Rögzítse a szíjat a fényképezőgéphez az ábrán látható módon.
- A fényképezőgép másik oldalán ugyanígy rögzítheti a szíjat.

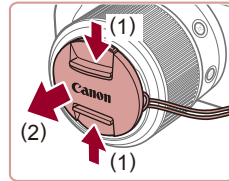

#### 2 Szerelje fel az objektívsapkát.

- Vegye le az objektívsapkát az objektívről, és rögzítse az objektívsapka zsinórját a szíjhoz.

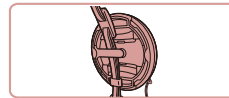
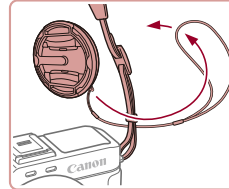

- Mielőtt bekapcsolja a fényképezőgépet, mindig vegye le az objektívsapkát. Amikor nem használja az objektívsapkát, csíptesse a nyakba akasztható szíjhoz.
- Amikor nem használja a fényképezőgépet, mindig tegye fel az objektívsapkát az objektívre.

Használat előtt

Alapszintű útmutató

Haladó útmutató

A fényképezőgép alapvető használata

Automatikus üzemmód/  
Hibrid auto üzemmód

Egyéb felvételi módok

P üzemmód

Tv, Av, M, C1 és C2 mód

Lejátszási mód

Wi-Fi funkciók

Beállítások menü

Tartozékok

Mellékletek

Tárgymutató



## A fényképezőgép kézben tartása



- Akassza nyakába a szíjat.
- Fényképezés közben tartsa közel a testéhez a karját és határozottan fogja meg a fényképezőgépet, hogy megakadályozza a bemozdulását. Ha felnyitotta a vakut, ügyeljen, hogy az ujjaival ne takarja el.

## Az akkumulátoregység feltöltése

Használat előtt tölts fel az akkumulátoregységet a készülékhez kapott töltővel. Ne feledkezzen meg az első használat előtti feltöltésről, mivel vásárláskor az akkumulátoregység nincs feltöltve.

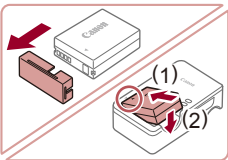

### 1 Helyezze be az akkumulátoregységet.

- Vegye le az akkumulátoregység fedelét, igazítsa az akkumulátor ▲ jelét a töltő hasonló jeléhez, majd tolja befelé (1) és lefelé (2) az akkumulátoregységet.

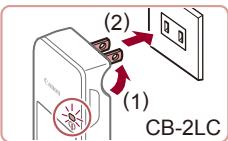

### 2 Töltse fel az akkumulátoregységet.

- **CB-2LC:** Hajtsa ki a csatlakozót (1), és dugja be a töltőt egy konnektorba (2).
- **CB-2LCE:** Dugja a tápkábelt a töltőbe, majd csatlakoztassa a kábel másik végét egy konnektorhoz.
- A töltés jelzőfénye narancssárgán világítani kezd, és a töltés elkezdődik.
- Amikor a töltés befejeződik, a jelzőfény zöldre vált.

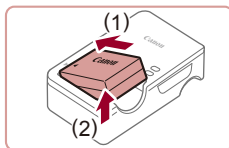
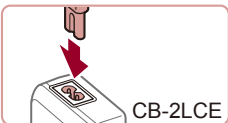

### 3 Vegye ki az akkumulátoregységet.

- Húzza ki az akkumulátortöltőt a konnektorból, majd vegye ki az akkumulátoregységet befelé (1) és felfelé (2) csúsztatva.



- Az akkumulátoregység védelme és optimális állapotának megőrzése érdekében a folyamatos töltés ne legyen hosszabb 24 óránál.
- Tápkábelt használó akkumulátortöltőnél ne rögzítse a töltőt vagy a kábelt más tárgyakhoz. Ez a termék hibás működéséhez vagy sérüléséhez vezethet.



- A töltési idővel, valamint a teljesen feltöltött akkumulátoregységgel készíthető felvételek számával, illetve a felvételi idővel kapcsolatos részletes tájékoztatást lásd: „Rögzíthető képek száma/Felvételi idő és lejátszási idő” (📖212).
- A feltöltött akkumulátoregységek használat nélkül is fokozatosan veszítenek töltésükből. Az akkumulátoregységet a használat napján (vagy az azt megelőző napon) tölts fel.
- Az akkumulátoregység töltöttsége könnyen ellenőrizhető, ha az akkumulátor-/elemnyílás fedelét úgy helyezi rá, hogy a ▲ jel feltöltött akkumulátoregység esetén látható legyen, nem feltöltött akkumulátoregység esetén pedig ne legyen látható.
- Az akkumulátortöltőt ott használhatja, ahol a hálózati feszültség 100–240 V (50/60 Hz). Eltérő konnektortípus esetén használjon külön megvásárolható átalakítót. Soha ne használjon utazásra tervezett tápfeszültség-átalakítót, mert károsodhat az akkumulátoregység.

Használat előtt

Alapszintű útmutató

Haladó útmutató

A fényképezőgép alapvető használata

Automatikus üzemmód/  
Hibrid auto üzemmód

Egyéb felvételi módok

P üzemmód

Tv, Av, M, C1 és C2 mód

Lejátszási mód

Wi-Fi funkciók

Beállítások menü

Tartozékok

Mellékletek

Tárgymutató



## Az akkumulátoregység és a memóriakártya behelyezése

Helyezze be a fényképezőgépbe a hozzá kapott akkumulátoregységet és a (külön megvásárolható) memóriakártyát.

Ne feledje, hogy használat előtt az új vagy a korábban más készülékkel formázott memóriakártyákat formázni kell ezzel a fényképezőgéppel (160).

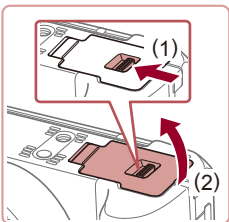

### 1 Nyissa ki a fedelet.

- Csúsztassa el a kapcsolót (1), majd nyissa fel a fedelet (2).

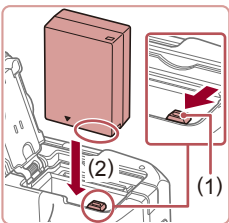

### 2 Helyezze be az akkumulátoregységet.

- A bemutatott módon az érintkezőkkel tartva az akkumulátoregységet nyomja az akkumulátor zárját az (1) irányába, és tolja be az akkumulátoregységet a (2) irányába, amíg a zár nem kattán.
- Ha nem megfelelő helyzetben helyezi be az akkumulátoregységet, akkor az nem rögzíthető a helyére. Mindig ügyeljen arra, hogy megfelelő helyzetben tegye be az akkumulátoregységet, és az a helyére kattanjon.

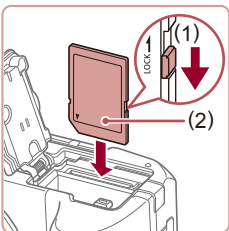

### 3 Ellenőrizze a kártya írásvédő kapcsolóját, és helyezze be a memóriakártyát.

- Ha van írásvédő kapcsoló a memóriakártyán és zárolt helyzetben áll, akkor nem lehetséges a felvételkészítés. Mozdítsa el a kapcsolót az (1) irányába.
- Helyezze be a memóriakártyát úgy, hogy a címke (2) a bemutatott módon álljon, és nyomja be, amíg nem kattán.
- Ügyeljen arra, hogy megfelelő helyzetben tegye be a memóriakártyát. Ha nem a megfelelő helyzetben teszi be a memóriakártyát, a fényképezőgép megsérülhet.

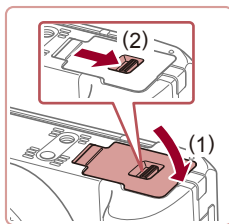

### 4 Csukja be a fedelet.

- Hajtsa be a fedelet (1), majd nyomja lefelé, és közben kattánásig csúsztassa a kapcsolót vissza a zárt helyzetébe (2).



- Tekintse át, hogy egy memóriakártyán hány kép vagy hány órányi felvétel fér el, lásd: „A készíthető felvételek száma különféle memóriakártyák esetén” (162).

## Az akkumulátoregység és a memóriakártya eltávolítása

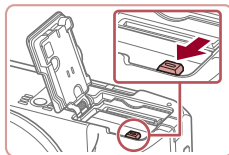

### Vegye ki az akkumulátoregységet.

- Nyissa fel a fedelet, és nyomja az akkumulátor zárját a nyíl irányába.
- Az akkumulátoregység kiugrik a helyéről.

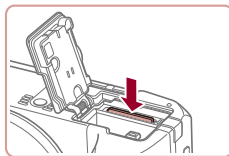

### Távolítsa el a memóriakártyát.

- Nyomja be a memóriakártyát kattánásig, majd lassan engedje fel.
- A memóriakártya kiugrik a helyéről.

Használat előtt

Alapszintű útmutató

Haladó útmutató

A fényképezőgép alapvető használata

Automatikus üzemmód/  
Hibrid auto üzemmód

Egyéb felvételi módok

P üzemmód

Tv, Av, M, C1 és C2 mód

Lejátszási mód

Wi-Fi funkciók

Beállítások menü

Tartozékok

Mellékletek

Tárgymutató



## A dátum és az idő beállítása

Ha a fényképezőgép bekapcsolásakor megjelenik a [Dátum/idő] képernyő, állítsa be pontosan az aktuális dátumot/időt. Az ilyen módon megadott adatokat felvétel készítésekor a képtulajdonságok rögzítik, és aztán a képek dátum szerinti rendezésekor vagy a dátumot megjelenítő képek nyomtatásakor felhasználhatók.

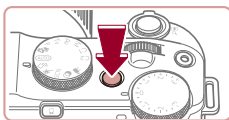

### 1 Kapcsolja be a fényképezőgépet.

- Nyomja meg az ON/OFF gombot.
- Megjelenik a [Dátum/idő] képernyő.

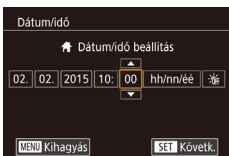

### 2 Állítsa be a dátumot és az időt.

- Válassza ki a kívánt beállítást a [◀][▶] gombokkal.
- Adja meg a dátumot és az időt a [▲][▼] gombokkal vagy a [⊙] tárcsa elfordításával.
- Amikor elkészült, nyomja meg a [⊙] gombot.

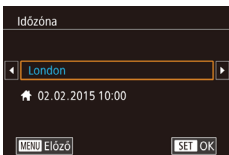
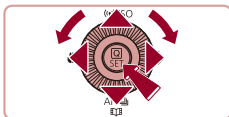

### 3 Állítsa be a hazai időzónát.

- Válassza ki az otthoni időzónát a [◀][▶] gombokkal.

### 4 Fejezze be a beállítási műveletet.

- Amikor elkészült, nyomja meg a [⊙] gombot. A megerősítést kérő képernyő bezárása után a beállítási képernyő bezárul.
- A fényképezőgép kikapcsolásához nyomja meg az ON/OFF gombot.

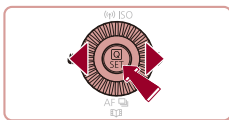

- Ha nem állítja be a dátumot, az időt és otthonának időzónáját, a [Dátum/idő] képernyő mindig megjelenik, amikor bekapcsolja a fényképezőgépet. Adja meg a megfelelő adatokat.



- A nyári időszámítás (1 órával előrébb) beállításához a 2. lépésben válassza a [☀] lehetőséget, majd a [▲][▼] gombokkal vagy a [⊙] tárcsa elfordításával válassza a [☀] lehetőséget.



- A dátum és idő beállítását úgy is megadhatja, ha 2. lépésben megérinti a kijelzőn látható kívánt beállítást, majd a [▲][▼] gombokat, végül pedig a [SET] lehetőséget. Hasonlóképp az otthoni időzónát is beállíthatja úgy, hogy a kijelzőn megérinti a 3. lépésben látható [◀][▶] gombokat, majd a [SET] lehetőséget.

## A dátum és idő módosítása

A dátumot és időt az alábbi művelettel módosíthatja.

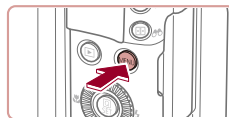

### 1 Jelenítse meg a menüképernyőt.

- Nyomja meg a [MENU] gombot.

### 2 Válassza a [Dátum/idő] lehetőséget.

- A [◀][▶] gombokkal vagy a [☀] tárcsa elfordításával válassza ki a [2] lapot.
- A [▲][▼] gombokkal vagy a [⊙] tárcsa elfordításával válassza ki a [Dátum/idő] menüt, majd nyomja meg a [⊙] gombot.

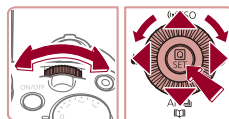
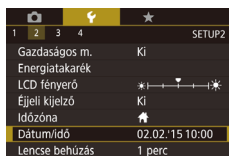

Használat előtt

Alapszintű útmutató

Haladó útmutató

A fényképezőgép alapvető használata

Automatikus üzemmód/  
Hibrid auto üzemmód

Egyéb felvételi módok

P üzemmód

Tv, Av, M, C1 és C2 mód

Lejátszási mód

Wi-Fi funkciók

Beállítások menü

Tartozékok

Mellékletek

Tárgymutató



### 3 Módosítsa a dátumot és az időt.

- A beállítások módosításához kövesse „A dátum és az idő beállítása” szakasz (📖21) 2. lépését.
- A menüképernyő bezárásához nyomja meg a [MENU] gombot.



- A fényképezőgép beépített dátum/idő akkumulátora/eleme (biztonsági akkumulátor/elem) kb. 3 hétig megőrzi a dátum- és időbeállítást az akkumulátoregység eltávolítása esetén is.
- A dátum/idő akkumulátor/elem körülbelül 4 óra alatt feltöltődik, amikor feltöltött akkumulátoregységet helyez a készülékbe vagy csatlakoztat egy (külön megvásárolható, 📖168) hálózati adaptert, még akkor is, ha nem kapcsolja be a fényképezőgépet.
- Amikor a dátum/idő akkumulátor/elem lemerül, a [Dátum/idő] képernyő megjelenik a fényképezőgép bekapcsolásakor. Állítsa be a megfelelő dátumot és az időt a következők: „A dátum és az idő beállítása” (📖21).

## A kijelző nyelve

A kijelző nyelvét szükség esetén módosíthatja.

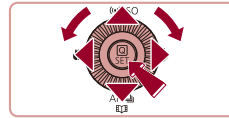
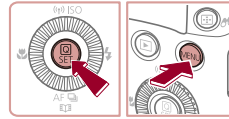

### 1 Váltson lejátszási módba.

- Nyomja meg a [▶] gombot.

### 2 Jelenítse meg a beállítási képernyőt.

- Nyomja meg és tartsa lenyomva a [⊙] gombot, majd rögtön nyomja meg a [MENU] gombot.

### 3 Állítsa be a kijelző nyelvét.

- Válassza ki a kívánt nyelvet a [▲][▼][◀][▶] gombokkal vagy a [⊙] tárcsa elfordításával, majd nyomja meg a [⊙] gombot.
- A kijelző nyelvének beállítása után a beállítási képernyő bezárul.



- Ha a 2. lépésben a [⊙] gomb megnyomása után túl sokáig vár a [MENU] gomb megnyomásával, akkor megjelenik az aktuálisan beállított időpont. Ilyenkor nyomja meg a [⊙] gombot a kijelzett időpont eltüntetéséhez, majd ismételje meg a 2. lépést.
- A kijelző nyelvét úgy is megváltoztathatja, hogy megnyomja a [MENU] gombot, és a [F3] lapon kiválasztja a [Nyelv] [⊙] menüpontot.



- A kijelző nyelvének beállítását úgy is elvégezheti, hogy a kijelzőn megérinti egy 3. lépésben látható nyelvet, majd ismét megérinti azt.

Használat előtt

Alapszintű útmutató

Haladó útmutató

A fényképezőgép alapvető használata

Automatikus üzemmód/  
Hibrid auto üzemmód

Egyéb felvételi módok

P üzemmód

Tv, Av, M, C1 és C2 mód

Lejátszási mód

Wi-Fi funkciók

Beállítások menü

Tartozékok

Mellékletek

Tárgymutató



## A fényképezőgép kipróbálása

▶ Állóképek ▶ Videók

Az alábbi útmutatást követve kapcsolja be a fényképezőgépet, készítsen állóképeket vagy videókat, majd tekintse meg a felvételeket.

### Felvétel készítése (Smart Auto üzemmód)

A témáknak leginkább megfelelő beállítások automatikus kiválasztásához hagyhatja, hogy a fényképezőgép ismerje fel a témát és a felvételi körülményeket.



#### 1 Kapcsolja be a fényképezőgépet.

- Nyomja meg az ON/OFF gombot.
- Megjelenik a kezdő képernyő.



#### 2 Válassza a [AUTO] üzemmódot.

- Állítsa a módválasztó tárcsát [AUTO] állásba.
- Irányítsa a fényképezőgépet a témára. Amikor a fényképezőgép felismeri a témát, halk kattanó hangjelzést ad.
- A téma ikonja és a képstabilizálás ikonja megjelenik a kijelző bal felső sarkában.
- A felismert témák körül megjelenített keretek azt jelzik, hogy a fényképezőgép ezekre állította be az élességet.

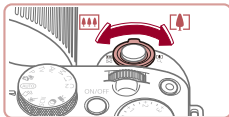

#### 3 Állítsa be a kompozíciót.

- A téma közelítéséhez és nagyításához tolja a zoom kart a [L] irányába (telefotó), a téma távoltításához pedig tolja a [R] irányába (nagyítószőg).

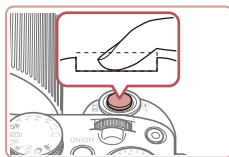
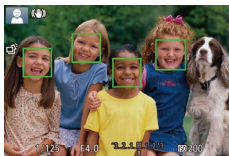
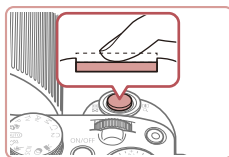

#### 4 Készítse el a felvételt.

##### Állóképek készítése

##### 1) Állítsa be az élességet.

- Az élesség beállításához nyomja le félig a zárkioldó gombot. A fényképezőgép két hangjelzést ad az élesség beállítás után, és a megjelenő keretek jelzik az éles képterületeket.

##### 2) Készítse el a felvételt.

- Nyomja le teljesen a zárkioldó gombot.
- Amikor a fényképezőgép elkészíti a felvételt, megszólaltatja a zárkioldási hangjelzést, és ha ki van nyitva, sötét környezetben automatikusan működésbe lép a vaku.
- Tartsa mozdulatlanul a fényképezőgépet, amíg szól a hangjelzés.
- A kép megjelenítését követően a fényképezőgép visszavált a felvételi képernyőre.

Használat előtt

Alapszintű útmutató

Haladó útmutató

A fényképezőgép alapvető használata

Automatikus üzemmód/  
Hibrid auto üzemmód

Egyéb felvételi módok

P üzemmód

Tv, Av, M, C1 és C2 mód

Lejátszási mód

Wi-Fi funkciók

Beállítások menü

Tartozékok

Mellékletek

Tárgymutató





(1)



## Videók felvétele

### 1) Kezdje el a felvételt.

- Nyomja meg a videó gombot. A fényképezőgép egy hangjelzéssel jelzi a felvétel elindulását, és a kijelzőn megjeleníti a [●Felv] szöveget és az eltelt időt (1).
- A kijelző felső és alsó szélén fekete sávok jelennek meg, a téma pedig némileg nagyított lesz. A fekete sávok a nem rögzített képterületeket jelzik.
- A felismert arcok körül megjelenített keretek azt jelzik, hogy a fényképezőgép ezekre állította be az élességet.
- A felvétel elindítása után engedje el a videó gombot.

### 2) Fejezze be a felvételt.

- A felvétel leállításához nyomja meg újból a videó gombot. A fényképezőgép két hangjelzést ad a felvétel leállításakor.

## Megjelenítés

A fényképezőgéppel készített fényképek vagy videók a következőképpen tekinthetők meg a kijelzőn.

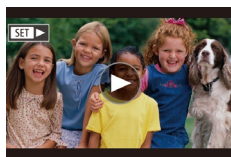
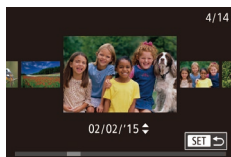
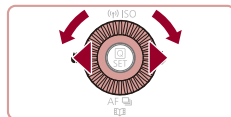
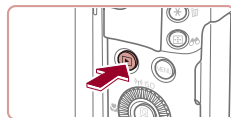

### 1 Váltson lejátszási módba.

- Nyomja meg a [▶] gombot.
- Megjelenik az utolsó felvétel.

### 2 Válasszon képeket.

- Az előző kép megtekintéséhez nyomja meg a [◀] gombot vagy fordítsa el a [●] tárcsát az óramutató járásával megegyező irányban. A következő kép megtekintéséhez nyomja meg a [▶] gombot vagy fordítsa el a [●] tárcsát az óramutató járásával megegyező irányban.
- Ha lenyomja és nyomva tartja a [◀][▶] gombokat, a képek gyorsabban váltanak.
- A képernyő (görgetéses kijelzési mód) használatához fordítsa el a [●] tárcsát. Ebben az üzemmódban a [●] tárcsa elfordításával lapozhatja a képeket.
- Ha vissza szeretne térni egyképes megjelenítési üzemmódba, nyomja meg a [●] gombot.
- A videókat [SET ▶] ikon jelzi. A videók lejátszásához kövesse a 3. lépésben leírtakat.

Használat előtt

Alapszintű útmutató

Haladó útmutató

A fényképezőgép alapvető használata

Automatikus üzemmód/  
Hibrid auto üzemmód

Egyéb felvételi módok

P üzemmód

Tv, Av, M, C1 és C2 mód

Lejátszási mód

Wi-Fi funkciók

Beállítások menü

Tartozékok

Mellékletek

Tárgymutató







### 3 Játssza le a videókat.

- Nyomja meg a [⏮] gombot, a [▲][▼] gombokkal válassza ki a [▶] lehetőséget, majd végül nyomja meg ismét a [⏮] gombot.
- Elkezdődik a lejátszás, és a videó befejeződése után megjelenik a [SET ▶] ikon.
- A hangerőt a [▲][▼] gombokkal módosíthatja lejátszás közben.



- Ha a lejátszási módról a felvételi módra szeretne váltani, nyomja le félig a zárkioldó gombot.



- A videó lejátszását a [⏮] segítségével is elkezdheti. A hangerő beállításához lejátszás közben gyorsan húzza végig az ujját felfelé vagy lefelé a kijelzőn.

### Képek törlése

Egyszerre egy felesleges képet választhat ki törlésre. Legyen körültekintő a képek törlésekor, mert a törölt képek nem állíthatók vissza.

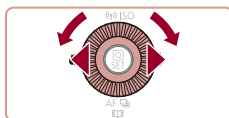

#### 1 Válassza ki a törölni kívánt képet.

- Válassza ki a kívánt képet a [◀][▶] gombokkal vagy a [⊙] tárcsa elfordításával.

#### 2 Törölje a képet.

- Nyomja meg a [🗑️] gombot.
- A [Törli?] kérdés megjelenése után a [◀][▶] gombokkal vagy a [⊙] tárcsa elfordításával válassza a [Törlés] lehetőséget, és nyomja meg a [⊙] gombot.
- A készülék törli az aktuális képet.
- Ha mégsem szeretné törölni a képet, a [◀][▶] gombokkal vagy a [⊙] tárcsa elfordításával válassza a [Mégse] lehetőséget, és nyomja meg a [⊙] gombot.



- Lehetőség van arra is, hogy több képet kiválasztva egyszerre törölje azokat (📖119).



- Az aktuális képet a 2. lépésben a kijelzőn látható [Törlés] lehetőség megérintésével is törölheti.
- A képek törlését az érintéssel műveletek (📖123) segítségével is elvégezheti.



Használat előtt

Alapszintű útmutató

Haladó útmutató

A fényképezőgép alapvető használata

Automatikus üzemmód/  
Hibrid auto üzemmód

Egyéb felvételi módok

P üzemmód

Tv, Av, M, C1 és C2 mód

Lejátszási mód

Wi-Fi funkciók

Beállítások menü

Tartozékok

Mellékletek

Tárgymutató



# Haladó útmutató

## A fényképezőgép alapvető használata

Egyéb alapvető műveletek, és további lehetőségek a fényképezőgép használatára, beleértve a felvételkészítést és a lejátszási funkciókat

### Be/Ki

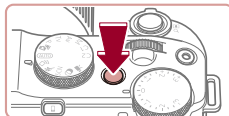

#### Felvételi mód

- Nyomja meg a fényképezőgép ON/OFF gombját a fényképezőgép bekapcsolásához és a fényképezés előkészítéséhez.
- A fényképezőgép kikapcsolásához nyomja meg újból az ON/OFF gombot.

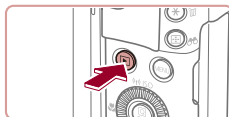

#### Lejátszási mód

- Nyomja meg a [▶] gombot a fényképezőgép bekapcsolásához és a felvételek megtekintéséhez.
- A fényképezőgép kikapcsolásához nyomja meg újból a [▶] gombot.



- Ha a felvételi üzemmódról a lejátszás üzemmódra szeretne váltani, nyomja meg a [▶] gombot.
- Ha a lejátszási módról a felvételi módra szeretne váltani, nyomja le félig a zárkioldó gombot (1/27).
- Amikor a fényképezőgép lejátszási módban van, egy perc elteltével visszahúzza az objektívét. Amikor az objektív vissza van húzva, a fényképezőgépet a [▶] gomb megnyomásával kapcsolhatja ki.

Használat előtt

Alapszintű útmutató

Haladó útmutató

A fényképezőgép alapvető használata

Automatikus üzemmód/  
Hibrid auto üzemmód

Egyéb felvételi módok

P üzemmód

Tv, Av, M, C1 és C2 mód

Lejátszási mód

Wi-Fi funkciók

Beállítások menü

Tartozékok

Mellékletek

Tárgymutató



## Energiatakarékossági funkciók (Automatikus kikapcsolás)

Az akkumulátor takarékos használata érdekében a fényképezőgép meghatározott ideig tartó tétlenség után kikapcsolja a kijelzőt (Kijelző: Ki), majd automatikusan kikapcsol.

### Az energiatakarékos funkció működése felvételi módban

A kijelző automatikusan kikapcsol kb. egy percnyi tétlenség után. További két perc elteltével a fényképezőgép visszahúzza az objektívet, és kikapcsol. Ha a kijelző kikapcsolódott, de az a készülék még nem húzta be az objektívet, a zárkioldó gomb félig történő lenyomásával (📖27) bekapcsolhatja a kijelzőt, és folytathatja a fényképezést.

### Az energiatakarékos funkció működése lejátszási módban

A fényképezőgép automatikusan kikapcsol kb. öt percnyi tétlenség után.



- Igényei szerint letilthatja az Automatikus kikapcsolás funkciót, és beállíthatja a képernyő automatikus kikapcsolásának időzítését (📖162).
- Az energiatakarékos működés addig nem aktív, amíg a fényképezőgép más eszközökhöz kapcsolódik Wi-Fi hálózaton keresztül (📖133), vagy egy számítógéphez csatlakozik (📖178).

## Zárkioldó gomb

A megfelelő élességállításhoz először mindig tartsa félig lenyomva a zárkioldó gombot, és amikor a téma éles, nyomja le teljesen a gombot. A jelen kézikönyvben a zárkioldó gombbal végzett műveleteket a következőképpen nevezzük: a gomb lenyomása *félig*, illetve a gomb lenyomása *teljesen*.

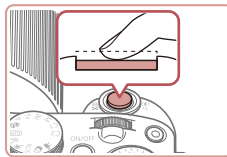

### 1 Nyomja le félig. (Nyomja le kissé az élesség beállításához.)

- Nyomja le félig a zárkioldó gombot. A fényképezőgép két hangjelzést ad, és a megjelenő keretek jelzik az éles képterületeket.

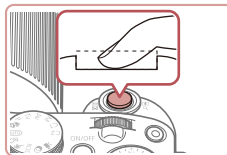

### 2 Nyomja le teljesen a zárkioldó gombot. (A félig lenyomott helyzetből nyomja le teljesen a felvétel elkészítéséhez.)

- A fényképezőgép megszólaltatja a zárkioldási hangjelzését, és elkészíti a felvételt.
- Tartsa mozdulatlanul a fényképezőgépet, amíg szól a hangjelzés.



- Ha nem félig, hanem rögtön teljesen lenyomja a zárkioldó gombot, akkor előfordulhat, hogy a képek nem lesznek élesek.
- A zárkioldási hangjelzés többféle hosszúságú is lehet a fényképezéséhez szükséges idő hosszától függően. Egyes témák esetén a hangjelzés hosszabb lehet, és ha a hangjelzés közben megmozdítja a fényképezőgépet (vagy megmozdul a téma), előfordulhat, hogy a képek homályosak lesznek.

Használat előtt

Alapszintű útmutató

Haladó útmutató

A fényképezőgép alapvető használata

Automatikus üzemmód/  
Hibrid auto üzemmód

Egyéb felvételi módok

P üzemmód

Tv, Av, M, C1 és C2 mód

Lejátszási mód

Wi-Fi funkciók

Beállítások menü

Tartozékok

Mellékletek

Tárgymutató



## Felvételi módok

A módválasztó tárcsával választhatja ki a kívánt felvételi módot.

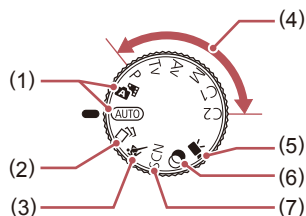

- |  |   |
|--|---|
| (1) Automatikus üzemmód/Hibrid auto üzemmód<br>Teljesen automatikusan készíthet felvételeket a fényképezőgép által meghatározott beállításokkal (123, 135, 137). | (5) Videó üzemmód<br>Videók készítésére szolgál (174, 1101).<br>Videofelvételt akkor is készíthet a videó gomb megnyomásával, ha a módválasztó tárcsát nem állítja videó üzemmódba. |
| (2) Kreatív képkészítési mód<br>Számos effektus kerül alkalmazásra automatikusan minden felvételhez (159).   | (6) Kreatív szűrők üzemmód<br>A készített képekhez változatos effektusokat adhat (162).   |
| (3) Sport üzemmód<br>A fényképezőgép sorozatfelvételt készít, és folyamatosan állítja az élességet a mozgó témákra (160).  | (7) Különleges téma üzemmód<br>Az adott témának legmegfelelőbb beállításokkal fényképezhet (161).   |
| (4) P, Tv, Av, M, C1 és C2 üzemmód<br>Különböző képeket készíthet a gyakran használt beállításokkal (178, 198).  |   |

## A kijelző dőlésszögének és irányának beállítása

A kijelző dőlésszöge és iránya beállítható a felvételkészítés helyének és módjának megfelelően.

### A kijelző döntése lefelé

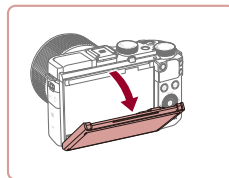

- A kijelző tetejét húzza lefelé.
- A kijelző körülbelül 45°-ban nyitható.

### A kijelző döntése felfelé

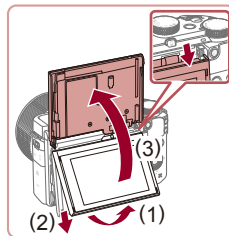

- Emelje meg a kijelző alját kattanásig (1), csúsztassa a kijelző tetejét lefelé (2), majd a kijelző alját (3) újra emelje fel.
- A kijelző körülbelül 180°-ban nyitható.
- Amikor saját magáról készít fényképet, a kijelzőt a fényképezőgép eleje felé elfordítva tükörképként láthatja magát benne.

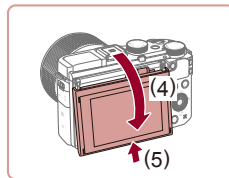

- Ha végzett, hajtja le a kijelzőt (4), majd csúsztassa felfelé addig, amíg a helyére nem kattan (5).

Használat előtt

Alapszintű útmutató

Haladó útmutató

A fényképezőgép alapvető használata

Automatikus üzemmód/  
Hibrid auto üzemmód

Egyéb felvételi módok

P üzemmód

Tv, Av, M, C1 és C2 mód

Lejátszási mód

Wi-Fi funkciók

Beállítások menü

Tartozékok

Mellékletek



Tárgymutató







- Amikor a fényképezőgépet nem használja, tartsa a kijelzőt becsukott állapotban.
- Vigyázzon, ne nyissa ki ennél jobban a kijelzőt, mert megsérülhet a fényképezőgép.



- A tükrözött kijelzés kikapcsolásához válassza a MENU  31 ►  1 lap ► [Tükrözött kij.] ► [Ki] lehetőséget.

## Felvételi képernyő beállításai

A [DISP] gomb megnyomásával jelenítheti meg vagy rejtetheti el a fénykép-információt, a négyzethálót vagy az elektronikus horizontot. A képernyőn megjelenő információk részletesebb beállításához válassza a  1 lap ► [Felvételkedészítési adatok kijelzése]  102 lehetőséget.



- Az éjszakai megjelenítési funkció automatikusan világosabbra állítja a kijelzőt, ha sötét környezetben készít felvételt, ami megkönnyíti a kompozíció ellenőrzését. A kijelzőn megjelenített és a ténylegesen rögzített kép világossága ezért eltérő lehet. A kijelzőn tapasztalható képtorzulás és a téma rázkódó mozgása azonban nem fog jelentkezni a rögzített képeken is.
- A lejátszás megjelenítési beállításainak ismertetését lásd: „Váltás a kijelző nézetei között”  108).

Használat előtt

Alapszintű útmutató

Haladó útmutató

A fényképezőgép alapvető használata

Automatikus üzemmód/  
Hibrid auto üzemmód

Egyéb felvételi módok

P üzemmód

Tv, Av, M, C1 és C2 mód

Lejátszási mód

Wi-Fi funkciók

Beállítások menü

Tartozékok

Mellékletek

Tárgymutató



## A Gyorsbeállítás menü használata

A gyakran használt funkciókat beállíthatja a [Q] (Gyorsbeállítás) menüben. A menüpontok és a beállítások a felvételi módtól függően eltérőek lehetnek (197).

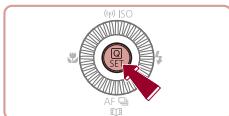

### 1 Jelenítse meg a [Q] menüt.

- Nyomja meg a [Q] gombot.



(1) (2)

### 2 Válasszon egy menüpontot.

- Válasszon egy menüpontot a [▲][▼] gombokkal (1).
- A választható lehetőségek (2) a képernyő alján láthatók.

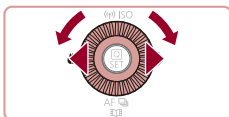

### 3 Válasszon egy beállítást.

- A [◀][▶] gombokkal vagy a [☉], illetve [☼] tárcsa elfordításával válasszon egy beállítást.
- A [MENU] ikonnal jelzett beállítások a [MENU] gomb megnyomásával adhatók meg.
- A [DISP.] ikonnal jelzett beállítások a [DISP.] gomb megnyomásával adhatók meg.

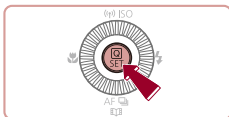

### 4 Fejezze be a beállítási műveletet.

- Nyomja meg a [Q] gombot.
- Újból megjelenik az 1. lépésben, a [Q] gomb megnyomása előtt látott képernyő, amely a megadott beállítást mutatja meg.



- Ha véletlenül módosított egy beállítást, visszaállíthatja a fényképezőgép gyári beállításait (165).
- A menüpontok közül a [↵] elemet választva, majd a [Q] gombot megnyomva is kiléphet.

## Beállítások kiválasztása érintőképernyős műveletek segítségével



- Érintse meg a [Q] elemet a képernyő jobb felső sarkában a Gyorsbeállítás menü megjelenítéséhez.
- A beállítás elvégzéséhez érintsen meg egy menüpontot, majd egy beállítási lehetőséget.
- Az előző képernyőre a [↵] menüpont megérintésével vagy a választott beállítási lehetőség ismételt megérintésével térhet vissza.
- A [MENU] ikonnal jelzett beállítások képernyőjét a [MENU] lehetőség megérintésével nyithatja meg.
- A [DISP.] ikonnal jelzett beállítások képernyőjét a [DISP.] lehetőség megérintésével nyithatja meg.

Használat előtt

Alapszintű útmutató

Haladó útmutató

A fényképezőgép alapvető használata

Automatikus üzemmód/  
Hibrid auto üzemmód

Egyéb felvételi módok

P üzemmód

Tv, Av, M, C1 és C2 mód

Lejátszási mód

Wi-Fi funkciók

Beállítások menü

Tartozékok

Mellékletek

Tárgymutató



# A menüképernyő használata

A fényképezőgép különböző funkcióit a képernyőmenüben állíthatja be.

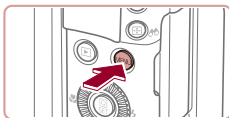

## 1 Jelenítse meg a menüképernyőt.

- Nyomja meg a [MENU] gombot.

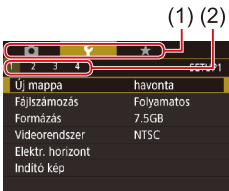

(1) (2)

## 2 Válasszon egy lapot.

- A lapok különböző funkcióknak (1), például felvételkedzés (📷), lejátszás (▶), vagy beállítások (⚙️), illetve az egyes funkciókon belüli lapoknak (2) felelnek meg. Ebben a kézikönyvben a lapok a funkció és lap számának kombinációjaként szerepelnek, például [1].
- A zoom kar mozgatásával válassza ki a funkcióhoz tartozó lapot, majd a [◀][▶] gombokkal vagy a [🔍] tárcsa elfordításával válassza ki az oldalon megfelelő lapot.

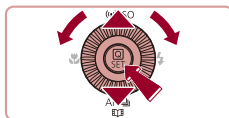
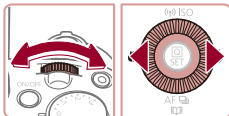
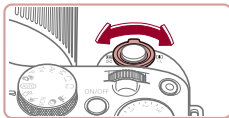

## 3 Válasszon egy menüpontot.

- A [▲][▼] gombokkal vagy a [🔍] tárcsa elfordításával válasszon ki egy elemet, majd nyomja meg a [SET] gombot.
- Ha olyan menüpontot szeretne választani, amelynél nem láthatók a beállítások, először a [SET] gombbal lépjen át a másik képernyőre, majd a [▲][▼] gombokkal vagy a [🔍] tárcsa elfordításával válassza ki a kívánt menüpontot.
- Az előző képernyőhöz a [MENU] gombbal térhet vissza.

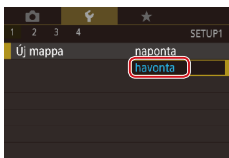

## 4 Válasszon egy beállítást.

- Ha az egyes opciók függőlegesen jelennek meg, válassza ki a kívánt lehetőséget a [▲][▼] gombokkal vagy a [🔍] tárcsa elforgatásával.
- Ha az egyes opciók vízszintesen jelennek meg, válassza ki a kívánt lehetőséget a [◀][▶] gombokkal vagy a [🔍] tárcsa elforgatásával.

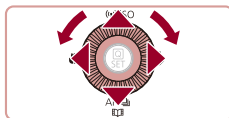

## 5 Fejezze be a beállítási műveletet.

- A [SET] gomb megnyomásával erősítheti meg választását, majd térhet vissza a menüválasztó képernyőre.
- A [MENU] gomb megnyomásával térhet vissza az 1. lépésben, a [MENU] gomb megnyomása előtt látott képernyőre.



- Ha véletlenül módosított egy beállítást, visszaállíthatja a fényképezőgép gyári beállításait (165).
- Az elérhető menüpontok a választott felvételi módtól vagy a lejátszási módtól (1200–1209) függően eltérőek lehetnek.

Használat előtt

Alapszintű útmutató

Haladó útmutató

A fényképezőgép alapvető használata

Automatikus üzemmód/  
Hibrid auto üzemmód

Egyéb felvételi módok

P üzemmód

Tv, Av, M, C1 és C2 mód

Lejátszási mód

Wi-Fi funkciók

Beállítások menü

Tartozékok

Mellékletek

Tárgymutató



## Érintőképernyős műveletek

- A lapok kiválasztásához a [MENU] gombbal nyissa meg a menüképernyőt, majd érintse meg a kívánt funkció lapját és lapszámát.
- Húzza ujját felfelé vagy lefelé a menüpontokon a menü görgetéséhez, vagy érintsen meg egy menüpontot annak kiválasztásához.
- Érintsen meg egy elemet a beállítás befejezéséhez és a menüválasztó képernyőre való visszatéréshez.
- Az olyan menüpontoknál, amelyeknél egy sáv jelzi a szintet, érintse meg a sáv megfelelő pontját.
- Ha olyan menüpont értékét szeretné megadni, amely esetén nem láthatók a kiválasztható értékek, először érintse meg a menüpontot a hozzá tartozó beállítási képernyő megnyitásához. A beállítási képernyőn ujjá áthúzásával vagy érintéssel válassza ki a kívánt menüpontot, majd érintse meg a beállítás értékét. Az előző képernyőhöz a [MENU] lehetőség megérintésével térhet vissza.
- Kiválasztás céljából megérinthesi továbbá az adatbeviteli elemeket (például a jelölőnégyzeteket és szövegmezőket) is, a szövegek beírását pedig a képernyőn megjelenő billentyűzettel végezheti el.
- A [SET] ikon megjelenésekor igény szerint a [SET] gomb megnyomása helyett a [SET] ikont is megérinthesi.
- A [MENU] ikon megjelenésekor igény szerint a [MENU] gomb megnyomása helyett a [MENU] ikont is megérinthesi.
- A [DISP] ikon megjelenésekor igény szerint a [DISP] gomb megnyomása helyett a [DISP] ikont is megérinthesi.
- A menü eltüntetéséhez nyomja meg újból a [MENU] gombot.

## A képernyőn megjelenő billentyűzet

A képernyőn megjelenő billentyűzettel írja be az arcaazonosítás (📖48), Wi-Fi csatlakozás (📖142) stb. adatait. A beírható adatok hosszúsága és típusa a használt funkciótól függ.

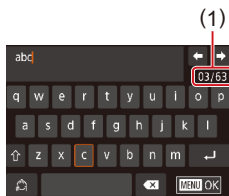

### (1) Karakterek beírása

- Beírásukhoz érintse meg a karaktereket.
- A beírható adatok (1) hosszúsága és típusa a használt funkciótól függ.

### A kurzor mozgatása

- Érintse meg a [←][→] lehetőséget.

### Sortörések beszúrása

- Érintse meg a [↵] lehetőséget.

### Váltás a beviteli módok között

- A számokra vagy szimbólumokra váltáshoz érintse meg a [🔤] elemet.
- Nagybetűk beírásához érintse meg a [⇧] gombot.
- Az elérhető beviteli módok a használt funkciótól függenek.

### Karakterek törlése

- Az előző karakter törléséhez érintse meg a [⌫] elemet, vagy nyomja meg a [🗑️] gombot.
- A [⌫] elemet hosszan megérintve egyszerre öt karaktert törölhet.

Használat előtt

Alapszintű útmutató

Haladó útmutató

A fényképezőgép alapvető használata

Automatikus üzemmód/  
Hibrid auto üzemmód

Egyéb felvételi módok

P üzemmód

Tv, Av, M, C1 és C2 mód

Lejátszási mód

Wi-Fi funkciók

Beállítások menü

Tartozékok

Mellékletek

Tárgymutató





## A beírt adatok megerősítése és visszatérés az előző képernyőre

- Nyomja meg a [MENU] gombot.



- A billentyű használatának egy másik lehetséges módja, hogy a [▲][▼][◀][▶] gombok megnyomásával vagy a [⊙] tárcsa elfordításával kiválasztja a karaktereket vagy ikonokat, majd megnyomja a [⊙] gombot. A kurzor mozgatásához a [☀] tárcsa is használható. Az előző képernyőhöz a [MENU] gombbal térhet vissza.

## Jelzőfény jelentése

A fényképezőgép hátoldalán található jelzőfény (☾4) világít vagy villog a fényképezőgép adott állapotától függően.

Szín	Jelzőfény állapota	A fényképezőgép állapota
Zöld	Be	A fényképezőgép számítógéphez van csatlakoztatva (☾178), vagy ki van kapcsolva a kijelző (☾27, ☾161, ☾162).
	Villog	Bekapcsolás, képek felvétele/olvasása/átvitel, vagy hosszú expozícióval végzett fényképezés van folyamatban (☾98, ☾99), illetve a készülék Wi-Fi kapcsolaton keresztül csatlakozik/továbbít adatot



- Amikor a jelzőfény zölden villog, ne kapcsolja ki a fényképezőgépet, ne nyissa ki a memóriakártya és akkumulátor elem fedelét, mivel ez elronthatja a képeket vagy károsíthatja a fényképezőgépet és a memóriakártyát.

Használat előtt

Alapszintű útmutató

Haladó útmutató

A fényképezőgép alapvető használata

Automatikus üzemmód/  
Hibrid auto üzemmód

Egyéb felvételi módok

P üzemmód

Tv, Av, M, C1 és C2 mód

Lejátszási mód

Wi-Fi funkciók

Beállítások menü

Tartozékok

Mellékletek

Tárgymutató



## Óra

Megtekintheti az aktuális időt.

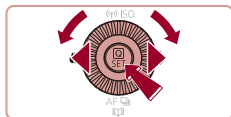

- Nyomja meg és tartsa lenyomva a [SET] gombot.
- Megjelenik az aktuális idő.
- Ha az óra funkció használata közben a fényképezőgépet függőlegesen tartja, a kép függőleges megjelenítésre vált. Módosíthatja a megjelenítési szintet a [◀][▶] gombokkal vagy a [RECALL] tárcsa elfordításával.
- A [SET] gomb újbóli megnyomásával kiléphet az órából.



- Amikor a fényképezőgép ki van kapcsolva, nyomja meg és tartsa lenyomva a [SET] gombot, majd nyomja meg az ON/OFF (BE/KI) gombot az óra megjelenítéséhez.

Használat előtt

Alapszintű útmutató

Haladó útmutató

A fényképezőgép alapvető használata

Automatikus üzemmód/  
Hibrid auto üzemmód

Egyéb felvételi módok

P üzemmód

Tv, Av, M, C1 és C2 mód

Lejátszási mód

Wi-Fi funkciók

Beállítások menü

Tartozékok

Mellékletek

Tárgymutató



# Automatikus üzemmód/ Hibrid auto üzemmód

Kényelmes üzemmód az egyszerű fényképezéshez,  
több beállítási lehetőséggel

## Felvételkészítés a fényképezőgép által meghatározott beállításokkal

A témáknak leginkább megfelelő beállítások automatikus kiválasztásához hagyhatja, hogy a fényképezőgép ismerje fel a témát és a felvételi körülményeket.

### Felvétel készítése (Smart Auto üzemmód)

▶ Állóképek ▶ Videók

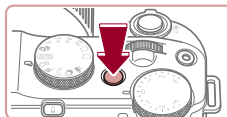

#### 1 Kapcsolja be a fényképezőgépet.

- Nyomja meg az ON/OFF gombot.
- Megjelenik a kezdő képernyő.



#### 2 Válassza a [AUTO] üzemmódot.

- Állítsa a módválasztó tárcsát [AUTO] állásba.
- Irányítsa a fényképezőgépet a témára. Amikor a fényképezőgép felismeri a témát, halk kattanó hangjelzést ad.
- A téma ikonja és a képstabilizálás ikonja megjelenik a kijelző bal felső sarkában (📖39, 📖40).
- A felismert témák körül megjelenített keretek azt jelzik, hogy a fényképezőgép ezekre állította be az élességet.



Használat előtt

Alapszintű útmutató

Haladó útmutató

A fényképezőgép alapvető használata

Automatikus üzemmód/  
Hibrid auto üzemmód

Egyéb felvételi módok

P üzemmód

Tv, Av, M, C1 és C2 mód

Lejátszási mód

Wi-Fi funkciók

Beállítások menü

Tartozékok

Mellékletek

Tárgymutató



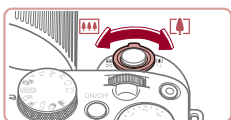

(1)



(2)

### 3 Állítsa be a kompozíciót.

- A téma közelítéséhez és nagyításához tolja a zoom kart a [▲] irányába (telefotó), a téma távolításához pedig tolja a [■] irányába (nagy látószög). (A fókusztartomány (2) mellett megjelenik a zoom helyzetet jelző zoom sáv (1).)

### 4 Készítse el a felvételt.

#### Állóképek készítése

##### 1) Állítsa be az élességet.

- Nyomja le félig a zárkioldó gombot. A fényképezőgép két hangjelzést ad az élesség beállítása után, és a megjelenő keretek jelzik az éles képterületeket.
- Több éles képterület esetén több keret jelenik meg.

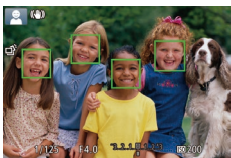
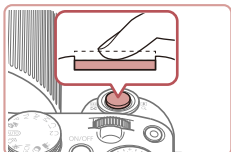

- Ha a [Nyissa ki a vakut!] felirat jelenik meg, a [Flash] kapcsolóval nyissa ki a vakut. Exponálásnál a vaku villanni fog. Ha nem kívánja használni a vakut, tolja vissza a fényképezőgép házába az ujjával.

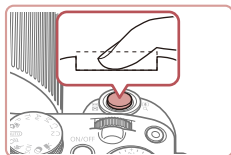

### 2) Készítse el a felvételt.

- Nyomja le teljesen a zárkioldó gombot.
- Amikor a fényképezőgép elkészíti a felvételt, megszólaltatja a zárkioldási hangjelzést, és ha ki van nyitva, sötét környezetben automatikusan működésbe lép a vaku.
- Tartsa mozdulatlanul a fényképezőgépet, amíg szól a hangjelzés.
- A kép megjelenítését követően a fényképezőgép visszavált a felvételi képernyőre.



(1)



#### Videók felvétele

##### 1) Kezdje el a felvételt.

- Nyomja meg a videó gombot. A fényképezőgép egy hangjelzéssel jelzi a felvétel elindulását, és a kijelzőn megjeleníti a [Felv.] szöveget és az eltelt időt (1).
- A kijelző felső és alsó szélén fekete sávok jelennek meg, a téma pedig némileg nagyított lesz. A fekete sávok a nem rögzített képterületeket jelzik.
- A felismert arcok körül megjelenített keretek azt jelzik, hogy a fényképezőgép ezekre állította be az élességet.
- A felvétel elindítása után engedje el a videó gombot.

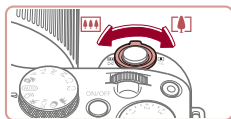

##### 2) Méretezze át a témát, és állítsa be újból a kompozíciót, ha szükséges.

- A téma átméretezéséhez ismételje meg a 3. lépésben ismertetett műveletet. A fényképezőgép rögzíti a működését kísérő hanghatásokat is. A kék színnel megjelenített zoom mellett felvett videók szemcsézettek lesznek.
- Amikor módosítja a kompozíciót, az élességbeállítás, a világosság és a színek automatikusan módosulnak.

Használat előtt

Alapszintű útmutató

Haladó útmutató

A fényképezőgép alapvető használata

Automatikus üzemmód/  
Hibrid auto üzemmód

Egyéb felvételi módok

P üzemmód

Tv, Av, M, C1 és C2 mód

Lejátszási mód

Wi-Fi funkciók

Beállítások menü

Tartozékok

Mellékletek

Tárgymutató





### 3) Fejezze be a felvételt.

- A felvétel leállításához nyomja meg újból a videó gombot. A fényképezőgép két hangjelzést ad a felvétel leállításakor.
- A felvét elkészítés automatikusan leáll, ha megteelik a memóriakártya.



- Ha felvét elkészítés közben villan a vaku, az azt jelzi, hogy a fényképezőgép automatikusan megpróbálta beállítani a fő téma és a háttér színeit (ez a funkció a féhőegyensúly beállítása több terület alapján).

## Felvételkészítés Hibrid auto üzemmódban

### ▶ Állóképek ▶ Videók

A napi eseményeket tartalmazó rövid videókat állíthat össze állóképek készítésével. A fényképezőgép az egyes felvételek előtt egy 2 – 4 másodperces videót készít, amelyekből később egy összefoglaló videót állít össze.



### 1 Válassza a [Smart Auto] üzemmódot.

- Hajtsa végre a „Felvétel készítése (Smart Auto üzemmód)” című fejezet (135) 2. lépését, és válassza ki a [Smart Auto] lehetőséget.

### 2 Állítsa be a kompozíciót.

- A kompozíció beállításához és az élesítéshez kövesse a „Felvétel készítése (Smart Auto üzemmód)” című fejezet (135) 3 – 4. lépését.
- Még lenyűgözőbb összefoglaló videók készítéséhez az állóképek készítése előtt irányítsa a fényképezőgépet a tárgyak irányába körülbelül négy másodpercre.



### 3 Készítse el a felvételt.

- Állókép készítéséhez kövesse a „Felvétel készítése (Smart Auto üzemmód)” című fejezet (135) 4. lépését.
- A fényképezőgép mind az állóképet, mint a videót rögzíti. A klip, amely egy állóképpel és a zárkioldás hangjával ér véget, az összefoglaló videó egy fejezetét alkotja.



- Az akkumulátor üzemideje rövidebb ebben az üzemmódban, mint [AUTO] üzemmódban, mert a fényképezőgép minden felvétel előtt egy összefoglaló videót is rögzít.
- Ha közvetlenül a fényképezőgép bekapcsolása után készít állóképet [Smart Auto] üzemmódban, vagy más módon használja a fényképezőgépet, előfordulhat, hogy a fényképezőgép nem tudja rögzíteni az összefoglaló videót.
- Az összefoglaló videók tartalmazzák a fényképezőgép működésekor hallható hangokat és rezgéseket.



- Az összefoglaló videók képminősége NTSC videók esetén automatikusan [Full HD 29.97P] értékre, PAL videók esetén pedig [Full HD 25.00P] értékre lesz beállítva, amely nem módosítható (160).
- A fényképezőgép nem ad ki hangot a zárkioldó gomb félig történő lenyomásakor vagy az önkindó használatokor (164).
- A következő esetekben a fényképezőgép különálló fájlokként menti az olyan összefoglaló videókat is, amelyek ugyanazon a napon készültek [Smart Auto] üzemmódban.
  - Az összefoglaló videofájl mérete eléri a kb. 4 GB-ot, vagy a rögzítési idő eléri a kb. 16 perc 40 másodpercet.
  - Az összefoglaló videó védett (116).
  - Megváltoztatta a nyári időszámítás (21) vagy az időzóna (162) beállítását.
  - Új mappát hozott létre (159).
- A rögzített zárkioldáshangok nem módosíthatók és nem törölhetők.
- Ha állóképek nélküli összefoglaló videókat kíván készíteni, akkor előzőleg végezze el a szükséges beállítást. Válassza a MENU (31) ▶ [7] lap ▶ [Összefog.típus] ▶ [Fotók nélkül] lehetőséget.
- Az egyes fejezetek szerkeszthetők (129).

Használat előtt

Alapszintű útmutató

Haladó útmutató

A fényképezőgép alapvető használata

Automatikus üzemmód/  
Hibrid auto üzemmód

Egyéb felvételi módok

P üzemmód

Tv, Av, M, C1 és C2 mód

Lejátszási mód

Wi-Fi funkciók

Beállítások menü

Tartozékok

Mellékletek

Tárgymutató



## Összefoglaló videók lejátszása

Az azonos napon készített összefoglaló videó lejátszásához [📺] módban jelenítsen meg egy állóképet, vagy adja meg a lejátszani kívánt összefoglaló videó dátumát (📖109).

## Állóképek/videók



- Ha a fényképezőgépet a [DISP] gombot lenyomva tartva kapcsolja be, a fényképezőgép hangjelzései nem hallhatók. A hangok visszakapcsolásához nyomja meg a [MENU] gombot, és válassza a [F3] lap [Némítás] pontját, végül válassza a [K] lehetőséget.

## Állóképek



- A villogó [📷] ikon arra figyelmeztet, hogy a képek valószínűleg elmosódottak lesznek a fényképezőgép rázkódása miatt. Ilyenkor rögzítse állványra a fényképezőgépet, vagy más módon érje el, hogy ne mozogjon.
- Ha a felvételek sötétek annak ellenére, hogy villant a vaku, menjen közelebb a témához. A vaku hatótávolságáról bővebben itt olvashat: „Vakutartomány” (📖213).
- Ha fényképezőgép csak egy hangjelzést ad a zárkioldó gomb félig történő lenyomása közben, akkor lehet, hogy túl közel van a téma. Az élességállítási tartományról (felvételi távolságról) bővebben itt olvashat: „Felvétel távolsága” (📖213).
- A lámpa kigyulladhat rossz fényviszonyok mellett történő fényképezés esetén a vörösszem-hatás csökkentése és az élességállítás segítése céljából.
- A felvételkészítés közben megjelenő villogó [📷] ikon azt jelzi, hogy a felvételkészítés nem lehetséges, amíg a vaku nem töltődött fel. A felvételkészítés folytatható, amint készen áll a vaku, ezért nyomja le félig a zárkioldó gombot és várjon, vagy engedje fel a gombot és nyomja le újból.
- A zárkioldó hang nem hallatszik, amikor az Alvás és kisgyermek (Alvás) ikonok (📖39) látszanak a kijelzőn.
- Bár a felvételi képernyő megjelenése előtt is készíthet újból felvételt, az alkalmazott élességet, fényerőt és színeket az előző felvétel határozza meg.



- Módosíthatja a felvételek elkészítése után látható képek megjelenítési idejét (📖58).

## Videók



- Videók felvétele közben tartsa távol az ujját a mikrofontól (1). A mikrofon eltakarása megakadályozhatja a hang rögzítését vagy az eltakart mikrofonnal felvett hang tompán fog szólni.



- Videórögzítés közben lehetőleg ne érintse meg a fényképezőgép kezelőszerveit, csak a videó gombot, mert a fényképezőgép a működési hangokat is rögzíti.
- Miután a videórögzítés elindul, a képmegjelenítési terület megváltozik, és megjelenik a kinagyított téma, így a fényképezőgép nagyobb bemozdulása korrigálható lesz. Ha szeretne a felvételkészítés előtti méretű témát fényképezni, a Dinamikus IS beállításnál válassza az [Alacsony] lehetőséget (📖57).



- A hangfelvétel sztereó.
- Videofelvétel közben előfordulhat, hogy a fényképezőgép rögzíti az objektív automatikus élességállításából eredő zajokat. Ha nem szeretne hangot rögzíteni, válassza a MENU (📖31) ► [📷] lap ► [Hangfelvétel] ► [Letilt.] lehetőséget.

## Használat előtt

## Alapszintű útmutató

## Haladó útmutató

### A fényképezőgép alapvető használata

### Automatikus üzemmód/ Hibrid auto üzemmód

### Egyéb felvételi módok

### P üzemmód

### Tv, Av, M, C1 és C2 mód

### Lejátszási mód

### Wi-Fi funkciók

### Beállítások menü

### Tartozékok

### Mellékletek

## Tárgymutató



## Témák ikonjai

▶ **Állóképek** ▶ **Videók**

[] és [AUTO] üzemmódban a fényképezőgép által meghatározott témát a megjelenő ikon jelzi, és a fényképezőgép automatikusan megadja a megfelelő élességhez, a téma fényerejéhez és színéhez illő optimális beállításokat. A jelenettől függően készíthet sorozatfelvételt (40).

Téma	Háttér				
	Normál	Hátsó megvilágítás	Sötét*1	Naplemente	Reflektorfény
Emberek	*2	*3		–	
Mozgó emberek	*3	*3	–	–	–
Árnyékos arc	*2	–	–	–	–
Mosolygó	*3	*3	–	–	–
Alvó	*2	*3	–	–	–
Babák	*3	*3	–	–	–
Mosolygó babák	*3	*3	–	–	–
Alvó babák	*2	*3	–	–	–
Mozgó gyerekek	*3	*3	–	–	–
Egyéb témák	*2	*3			
Egyéb mozgó témák	*3	*3	–	–	–
Egyéb közeli témák	*2	*3	–	–	

\*1 Állvány használatával

\*2 Az ikonok háttérszíne világoskék, ha a háttér kék ég, sötétkék, ha a háttér sötét, és szürke minden más háttér esetén.

\*3 Az ikonok háttérszíne világoskék, ha a háttér kék ég, és szürke minden más háttér esetén.

- A [], [], [], [] és [] háttérszíne sötétkék, a [] háttérszíne pedig narancssárga.

- A videókhoz csak az Emberek, az Egyéb témák és az Egyéb közeli témák ikonok jelennek meg.
- A [] módban csak az Emberek, az Árnyékos arc, az Egyéb témák és az Egyéb közeli témák ikonok jelennek meg.
- Amikor önkidővel készít felvételeket, a mozgó, mosolygó, alvó emberek, a mosolygó vagy alvó babák, a mozgó gyerekek és az egyéb mozgó alanyok esetén az ikonok nem jelennek meg.
- A mosolygó vagy az alvó téma és a mozgó gyerekek ikonok nem jelennek meg, kivéve a [] (40, 47) felvételi üzemmódban és, ha a [Hg-lámpa javít.] beállítása [Be] opcióra van állítva, és a fényképezőgép automatikusan javítja a képet (53).
- A mozgó gyerekek és mosolygó emberek lehetőség hátsó megvilágítás ikonjai nem jelennek meg, ha a vaku beállítása [A].
- A babák (mosolygó és alvó babák is) és a mozgó gyerekek ikonok akkor jelennek meg, ha az [Arcazonosítás] beállítása [Be], és a fényképezőgép regisztrált babák (két évnél fiatalabb) vagy gyerekek (2 és 12 év között) arcát érzékeli (48). A funkció használata előtt ellenőrizze, hogy a dátum és az idő helyesen van-e beállítva (21).



- Próbáljon [P] üzemmódban (78) fényképezni, ha az ikon által jelzett téma nem felel meg a tényleges felvételi követelményeknek, vagy ha nem lehet felvételt készíteni a várt hatással, színnel vagy fényerővel.

Használat előtt

Alapszintű útmutató

Haladó útmutató

A fényképezőgép alapvető használata

Automatikus üzemmód/  
Hibrid auto üzemmód

Egyéb felvételi módok

P üzemmód

Tv, Av, M, C1 és C2 mód

Lejátszási mód

Wi-Fi funkciók

Beállítások menü

Tartozékok

Mellékletek

Tárgymutató



## Sorozatfelvételi témák

Ha állókép rögzítésekor a következő jelenetek egyikének ikonja (a táblázat bal oldali oszlopában) jelenik meg, akkor a fényképezőgép sorozatfelvételt készít. Ha a zárkioldó gomb félig történő megnyomásakor a következő jelenetek egyikének ikonja (a táblázat bal oldali oszlopában) jelenik meg, a , vagy közül az egyik ikon jelzi, hogy a fényképezőgép sorozatfelvételt készít.

Mosolygó (Babák is)	A fényképezőgép egymás utáni felvételeket készít, majd elemzi a képeket, például az arckifejezések szempontjából, és végül csak a legjobbnak ítéltet menti.
Alvó (Babák is)	Ebben az üzemmódban alvó arcokat fényképezhet több sorozatfelvétel egyesítésével úgy, hogy a fényképezőgép csökkenti a bemozdulás hatását és a zajhatásokat. Az AF segédfény nem világít, a vaku nem villan és a zárkioldó hang sem szólal meg.
Gyerekek	A fényképezőgép három egymás utáni fotót készít minden egyes felvételnél, hogy a mozgó gyerekek közül senki se maradjon le a képről.



- Néhány témánál esetleg nem a várt képek lesznek mentve, és a képek nem a várt módon jelennek meg.
- A fényképezőgép az első felvételhez beállított élességet, világosságát és szintet használja.



- Ha csak különálló képeket kíván készíteni, nyomja meg a gombot, majd válassza ki a lehetőséget (a gombokkal vagy a tárcsa elfordításával).

## Képstabilizálás ikonjai

▶ **Állóképek** ▶ **Videók**

Automatikusan alkalmazza a felvétel körülményei között optimális képstabilizálást (Intelligens IS), és a következő ikonok jelennek meg.

	Képstabilizálás állóképekhez (Normál)
	Képstabilizálás állóképekhez, követéses felvételeknél (Követés)*
	Képstabilizálás makrófelvételekhez. Videofelvétel közben megjelenik a  és a makró videofelvételekhez bekapcsol a képstabilizálás (Hibrid IS).
	Képstabilizálás videókhoz, amely csökkenti a fényképezőgép erős bemozdulásait, például a járás közben készített felvételeknél (Dinamikus)
	Képstabilizálás a fényképezőgép lassú bemozdulásaihoz, például a telefotó használatával rögzített videóknál (Powered funkció)
	Nincs képstabilizálás, mert a fényképezőgép állványra van helyezve, vagy más módon van stabilizálva. Azonban videofelvétel közben megjelenik a , és a szél okozta és egyéb rezgések kiküszöbölésére bekapcsol a képstabilizálás (Állvány képstabilizálás).

\* Akkor jelenik meg, amikor mozgó témákat követ a fényképezőgéppel. Ha vízszintesen haladó téma mozgását követi, a képstabilizálás csak a fényképezőgép függőleges bemozdulását csökkenti, a vízszintes képstabilizálást leállítja. Ennek megfelelően ha függőlegesen haladó téma mozgását követi, a képstabilizálás csak a fényképezőgép vízszintes bemozdulását csökkenti.



- A képstabilizálás kikapcsolásához az [IS üzemmód] beállításnál adja meg a [KI] értéket (56). Ekkor nem jelenik meg IS ikon a kijelzőn.
- módban nem jelenik meg a ikon.

Használat előtt

Alapszintű útmutató

Haladó útmutató

A fényképezőgép alapvető használata

Automatikus üzemmód/  
Hibrid auto üzemmód

Egyéb felvételi módok

P üzemmód

Tv, Av, M, C1 és C2 mód

Lejátszási mód

Wi-Fi funkciók

Beállítások menü

Tartozékok

Mellékletek

Tárgymutató





## A kijelzőn megjelenő keretek

▶ Állóképek ▶ Videók

[AUTO] módban különböző keretek jelennek meg a kijelzőn, amikor a fényképezőgép felismeri a témát, amelyre ráirányította.

- Egy fehér keret jelenik meg a fényképezőgép által fő témának meghatározott téma (vagy arc) körül, és szürke keret jelenik meg a többi felismert arc körül. A keretek bizonyos határokon belül követik a mozgó témákat az élességük megőrzéséhez. Ha azonban a fényképezőgép mozgó témát észlel, csak a fehér keret marad látható a kijelzőn.
- Amikor félig lenyomja a zárkioldó gombot, és a fényképezőgép a téma mozgását észleli, egy kék keret jelenik meg, és a fényképezőgép folyamatosan állítja az élességet és az expozíciót (AF szervó).



- Próbálja **[P]** üzemmódban (📖78) felvételt készíteni, ha nem jelennek meg keretek, ha a keretek nem a kívánt témák körül jelennek meg vagy ha a keretek a háttér, illetve hasonló területek körül jelennek meg.



- Az élességállítást meghatározó témák kiválasztásához érintse meg a kívánt témát a kijelzőn. Megjelenik a ikon, a fényképezőgép pedig Érintő AF üzemmódba lép.

## Ismert, kényelmes funkciók

### A téma további nagyítása (Digitális zoom)

▶ Állóképek ▶ Videók

Az optikai zoom számára túl távoli témák fényképezéséhez a digitális zoom használatával körülbelül 100x nagyítás érhető el.

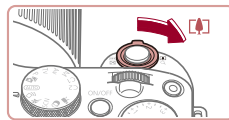

#### 1 Tolja a zoom kart a irányba.

- Tartsa oldalra nyomva a kart a nagyítás leállításáig.
- A lehető legnagyobb zoomtényező elérésekor (mielőtt a kép észrevehetően szemcséssé válna) leáll a nagyítás, és megjelenik a képernyőn.

#### 2 Tolja a zoom kart ismét a jel irányába.

- A fényképezőgép még jobban ráközelít a témára.
- (1) a jelenlegi zoomtényező.

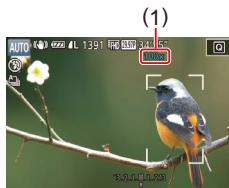

- A zoom kar használatakor megjelenik a zoom sáv (amely a zoom helyzetét jelzi). A zoom sáv színe az élességállítási tartománytól függően változik.
  - Fehér tartomány: az optikai zoom azon tartománya, ahol a kép nem lesz szemcsézett.
  - Sárga tartomány: a digitális zoom azon tartománya, ahol a kép még nem szembetűnően szemcsés (ZoomPlus).
  - Kék tartomány: a digitális zoom azon tartománya, ahol a kép már szemcsézett lesz.
- Mivel a kék tartomány nem lesz elérhető egyes képpont-beállításoknál (📖96), a maximális zoomtényező az 1. lépést követve érhető el.

Használat előtt

Alapszintű útmutató

Haladó útmutató

A fényképezőgép alapvető használata

Automatikus üzemmód/  
Hibrid auto üzemmód

Egyéb felvételi módok

P üzemmód

Tv, Av, M, C1 és C2 mód

Lejátszási mód

Wi-Fi funkciók

Beállítások menü

Tartozékok

Mellékletek

Tárgymutató





- A digitális zoom kikapcsolásához válassza a MENU (📖31) ► [O2] lap ► [Digitális zoom] ► [KI] lehetőséget.

## ■ Fényképezés előre beállított fókusz távolságok használatával (Zoom léptetése)

► Állóképek ► Videók

Készítsen felvételt a szokásos fókusz távolságokkal, 24 és 600 mm között (a 35 mm-es fényképezőgépek fogalmainak megfelelően).

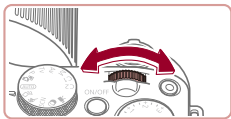

- A fókusz távolság 24 mm-ről 28 mm-re módosításához forgassa a [☀️] tárcsát az óramutató járásával megegyező irányban kattanáig. A nagyításhoz forgassa a [☀️] tárcsát az óramutató járásával megegyező irányban, a kicsinyítéshez pedig az óramutató járásával ellentétes irányban.



- A zoom léptetése nem érhető el videó rögzítése közben, még a [☀️] tárcsa elfordításával sem.



- A digitális zoom (📖41) használatakor a [☀️] tárcsa óramutató járásával egyező irányú elforgatása nem változtatja meg a zoom tényezőt. A [☀️] tárcsa óramutató járásával ellentétes irányú forgatása azonban 600 mm-re állítja a fókusz távolságot.

## ■ A téma megtalálásának megkönnyítése kézi zoomolás után (Képkocka-segéd – keresés)

► Állóképek ► Videók

Ha nagyítás közben szeme elől veszíti a témát, ideiglenes kicsinyítésével könnyebben megkeresheti újból.

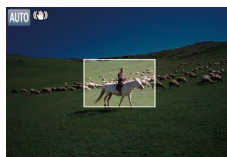
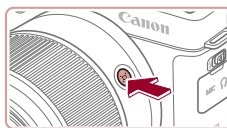

### 1 Keresse meg az elvesztett témát.

- Nyomja meg és tartsa lenyomva a [☐] gombot.
- A fényképezőgép kicsinyíti a témát, és fehér keretet jelenít meg az előzőleg kijelzett terület körül (amely a [☐] gomb megnyomása előtt volt látható).

### 2 Keresse meg újból a témát.

- Irányítsa a fényképezőgépet úgy, hogy a fehér keret a kiválasztott témán legyen, majd engedje fel a [☐] gombot.
- Az előző nagyítás visszaáll, így újra a fehérrel keretezett terület tölti ki a kijelzőt.



- A téma kicsinyítése közben a felvételi információk egy része nem jelenik meg a kijelzőn.
- A fehér keret nem jelenik, ha videó felvétele közben nyomja meg a [☐] gombot. Ne feledje, hogy a fényképezőgép rögzíti a zoomfaktor módosítását és a fényképezőgép működését kísérő hangokat is.

Használat előtt

Alapszintű útmutató

Haladó útmutató

A fényképezőgép alapvető használata

Automatikus üzemmód/  
Hibrid auto üzemmód

Egyéb felvételi módok

P üzemmód

Tv, Av, M, C1 és C2 mód

Lejátszási mód

Wi-Fi funkciók

Beállítások menü

Tartozékok

Mellékletek

Tárgymutató





- Ha az 1. lépés képernyőjén jelzett zoomtényező használatával szeretne felvételt készíteni, nyomja le teljesen a zárkioldó gombot.
- Beállíthatja azt a zoomtényezőt, amelyre a fényképezőgép visszaáll, amikor elengedi a [ZOOM] gombot, ehhez mozgassa a zoom kart a [ZOOM] gomb nyomva tartása közben a fehér keret átméretezéséhez.
- A [ZOOM] gomb megnyomásakor megjelenített terület beállításához lépjen be a MENU-be (☰31) ► [ZOOM] lap ► [ZOOM] megjel. ter., és válassza ki a három lehetőség közül a megfelelőt.
- A zoomtényező nem módosítható a [ZOOM] gombbal a zárkioldó gomb teljes megnyomása után önkijelző üzemmódban (☰45).

## ■ Téma mozgásának követése automatikus zoomolással (Automatikus zoom)

► Állóképek ► Videók

A fényképezőgép automatikusan ráközelít a témára, illetve eltávolít tőle, hogy az észlelt arc (☰90) állandó méretűnek látsszon. Ha a személy közelebb mozdul, a fényképezőgép csökkenti a zoom mértékét, és fordítva. Ez a méret módosítható is igény szerint.

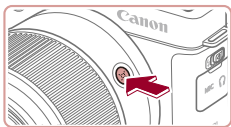

### 1 Váltson [ZOOM] Automatikus üzemmódba.

- Nyomja meg és engedje fel gyorsan a [ZOOM] gombot.
- Megjelenik a [ZOOM] jel.
- Az érzékelt arc körül fehér keret jelenik meg, és a fényképezőgép ráközelít a témára, illetve eltávolít tőle, hogy a témát a képernyőn tartsa.
- Több arc érzékelése esetén a fő téma arca körül fehér keret, a többi arc körül legfeljebb két szürke keret jelenik meg, miközben a fényképezőgép zoomol a témák képernyőn tartásához.

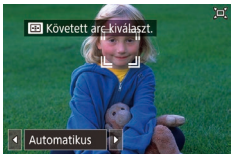

### 2 Készítse el a felvételt.

- Az automatikus zoomolás a felvétel elkészítése után is folytatódik, és a keretek továbbra is láthatók.
- Az automatikus zoomolás kikapcsolásához nyomja meg újra a [ZOOM] gombot. [ZOOM] Automatikus: Kij] üzenet jelenik meg.



- Az arc esetleg nem azonos méretben jelenik meg a kijelzőhöz képest bizonyos zoomtényezők esetén, ha az alany megbillenti a fejét, vagy nem közvetlenül a fényképezőgépbe néz.
- Videofelvétel közben a fényképezőgép rögzíti a zoomfaktor módosítását és a fényképezőgép működését kísérő hangokat is.
- [ZOOM] Automatikus üzemmódban egyes felvételi információk nem jelennek meg, és bizonyos felvételkészítési beállítások nem állíthatók be.
- Videofelvétel közben a több témát a képernyőn tartó automatikus zoomolás akkor sem működik, ha a fényképezőgép érzékeli az arcot.
- Közelítheti és távolíthatja a zoom karral a témát, de a fényképezőgép a kar elengedése után néhány másodperccel visszaáll az eredeti nagyításra.
- Az automatikus zoomolás sorozatfelvétel közben nem működik.



- Ha a 2. lépésnél a fényképezőgép több arcot érzékel, akkor az arc megérintésével vagy a [ZOOM] gomb megnyomásával módosíthatja a használni kívánt arcot. Videofelvétel közben azonban a [ZOOM] gomb nem használható kiválasztásra.
- Ha az érzékelt téma a képernyő széle felé mozog, a fényképezőgép csökkenti a zoom mértékét a téma képernyőn tartása érdekében.
- A zoomtényező a zárkioldó gomb teljes megnyomása után, önkijelző üzemmódban nem módosítható (☰45).
- A téma képernyőn tartása érdekében végzett zoomolás elsősorban élvezet. Ezért a téma mozgásától és a felvétel körülményeitől függően előfordulhat, hogy az állandó arcmegjelenítési méret nem tartható.
- Ha a fényképezőgép nem érzékel arcot, akkor egy bizonyos értékre állítja be a zoomot, majd megáll, amíg arcot nem érzékel.

Használat előtt

Alapszintű útmutató

Haladó útmutató

A fényképezőgép alapvető használata

Automatikus üzemmód/  
Hibrid auto üzemmód

Egyéb felvételi módok

P üzemmód

Tv, Av, M, C1 és C2 mód

Lejátszási mód

Wi-Fi funkciók

Beállítások menü

Tartozékok

Mellékletek

Tárgymutató



## Az állandó arcmegjelenítési méret módosítása



- Miközben az [Automatikus] beállítás be van kapcsolva, válassza ki a kívánt lehetőséget a [◀|▶] gombokkal vagy a [☀️] tárcsa elforgatásával.
- A fényképezőgép automatikusan működteti a zoom-ot úgy, hogy az arcok állandó méretben legyenek láthatók a kijelzőn.

Automatikus	Az automatikus zoom megakadályozza, hogy a téma kilépjen a képernyőről. Több arc érzékelése esetén a fényképezőgép ezeket a témákat tartja a képernyőn.
Arc	Az arcokat nagy méretben jeleníti meg, hogy az arckifejezések jól láthatók legyenek.
Felsőtest	Az arcokat kis méretben jeleníti meg, hogy az alany felsőteste is látható legyen.
Egész test	Az arcokat kis méretben jeleníti meg, hogy az alany egész teste látható legyen.
Kézi	A zoom kar működtetése úgy, hogy az arcok a megadott méretben legyenek láthatók. Engedje el a zoom kart, amint az arc a kívánt méretben látható.



- Az arcméret a MENU (31) ▶ [7] lap ▶ [Automatikus] beállítások ▶ [Automatikus zoom] pontban módosítható. A [Ki] beállítással kikapcsolhatja ezt a funkciót, és csak a „Témák könnyű újbóli megtalálása automatikus zoom esetén (Segítség)” (44) részben leírt funkciót fogja használni.
- A zoom karral működtetheti a zoomot [Arc], [Felsőtest] vagy [Egész test] kiválasztásakor, de az eredeti zoom tényező a kar felengedése után pár másodperccel visszaáll.
- A megadott arcméret videofelvétel közben törölhető a [Automatikus] gomb megnyomásával.



- Az [Automatikus] beállítás bekapcsolt állapotában a kívánt beállításokat a [◀|▶] elemeket megérintve is kiválaszthatja.

## Témák könnyű újbóli megtalálása automatikus zoom esetén (Segítség)

▶ Állóképek ▶ Videók

Amennyiben a nagyítás miatt szem elől veszti a témát, és elmozdítja a fényképezőgépet, hogy megkeresse azt, a fényképezőgép érzékeli ezt, és automatikusan kicsinyíti a képet, hogy könnyebben megtalálhassa a témát.



### 1 Váltson [Automatikus] üzemmódba (43).

### 2 Keresse meg az elvesztett témát.

- Amikor a téma kereséséhez elmozdítja a fényképezőgépet, az kicsinyíteni fogja a képet, hogy segítsen Önnek megtalálni.

### 3 Keresse meg újból a témát.

- Amikor megtalálja a témát, és már nem mozgatja a fényképezőgépet, az újra nagyítani fog a képen.

### 4 Készítse el a felvételt.

- Az üzemmód kikapcsolásához nyomja meg a [Automatikus] gombot újra. [Automatikus: Ki] üzenet jelenik meg.

Használat előtt

Alapszintű útmutató

Haladó útmutató

A fényképezőgép alapvető használata

Automatikus üzemmód/  
Hibrid auto üzemmód

Egyéb felvételi módok

P üzemmód

Tv, Av, M, C1 és C2 mód

Lejátszási mód

Wi-Fi funkciók

Beállítások menü

Tartozékok

Mellékletek

Tárgymutató





- A fényképezőgép nem csökkenti a zoomot automatikusan, ha a [ ] látható az érzékelt arc körül, még a fényképezőgép mozgatása esetén sem.
- A „Téma mozgásának követése automatikus zoomolással (Automatikus zoom)” (43) szakaszban ismertetett funkció kikapcsolása esetén [ ] látható az észlelt arc körül, és megmozdításakor a fényképezőgép automatikusan kisebb zoomot állít be.
- A nagyítás nem lehetséges a zárkioldó gomb félig történő lenyomásakor.
- A funkció kikapcsolásához és csak a „Téma mozgásának követése automatikus zoomolással (Automatikus zoom)” (43) részben leírt funkció használatához válassza ki a MENU (31) ► [7] lap ► [ ] automatikus beállítások ► [Segítség] ► [Ki] beállítást.

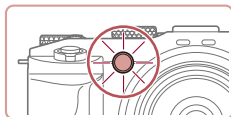

## Az önkkioldó használata

► Állóképek ► Videók

Az önkkioldó használatával időzített felvételeket vagy olyan csoportképeket készíthet, amelyeken saját maga is szerepel. Ekkor a fényképezőgép körülbelül 10 másodperccel a zárkioldó gomb lenyomása után készíti el a képet.

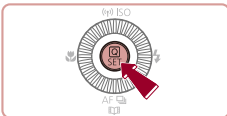

### 1 Adja meg a beállítást.

- Nyomja meg a [ ] gombot, válassza a menü [ ] lehetőségét, majd a [ ] lehetőséget (30).
- A beállítás sikeres befejezését a [ ] megjelenése jelzi.



## 2 Készítse el a felvételt.

- Állóképek esetében: Az élesség beállításához nyomja le félig a zárkioldó gombot, majd nyomja le teljesen.
- Videók esetében: Nyomja meg a videó gombot.
- Az önkkioldó elindítása után villogni kezd a lámpa, és a fényképezőgép megszólaltatja az önkkioldó hangjelzését.
- A villogás és a hangjelzés üteme felgyorsul két másodperccel a felvétel előtt. (A vaku működése esetén a lámpa hosszan világít.)
- Ha a visszaszámlálás elindítása után meg szeretné szakítani az önkkioldóval készülő felvételt, nyomja meg a [MENU] gombot.
- Ha vissza szeretné állítani az eredeti beállítást, az 1. lépésben válassza az [ ] lehetőséget.

## Az önkkioldó használata a fényképezőgép bemozdulásának megakadályozásához

► Állóképek ► Videók

Ezzel a beállítással a fényképezőgép kb. két másodperccel a zárkioldó gomb lenyomása után készíti el a képet. Ha a fényképezőgép nem stabil a zárkioldó gomb lenyomásakor, az nem lesz hatással a felvételre.

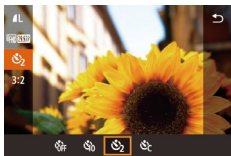

- „Az önkkioldó használata” (45) című fejezet 1. pontját követve válassza a [ ] lehetőséget.
- A beállítás sikeres befejezését a [ ] megjelenése jelzi.
- A fénykép elkészítéséhez kövesse „Az önkkioldó használata” (45) fejezet 2. pontját.

Használat előtt

Alapszintű útmutató

Haladó útmutató

A fényképezőgép alapvető használata

Automatikus üzemmód/  
Hibrid auto üzemmód

Egyéb felvételi módok

P üzemmód

Tv, Av, M, C1 és C2 mód

Lejátszási mód

Wi-Fi funkciók

Beállítások menü

Tartozékok

Mellékletek

Tárgymutató



## Az önkioldó testreszabása

▶ Állóképek ▶ Videók

Ezzel a funkcióval beállíthatja a késleltetési időt (0–30 másodperc) és a felvételek számát (1–10 felvétel).

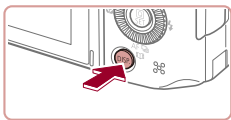

### 1 Válassza a [C] beállítást.

- „Az önkioldó használata” című fejezet (45) 1. lépését követve válassza a [C] beállítást, majd nyomja meg a [DISP] gombot.

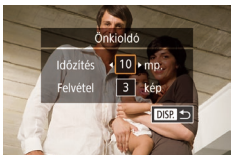

### 2 Adja meg a beállítást.

- A [▲] [▼] gombokkal válassza ki a késleltetési időt, illetve a felvételek számát.
- Válassza ki a kívánt értéket a [◀] [▶] gombokkal vagy a [0] tárcsa elfordításával, majd nyomja meg a [0] gombot.
- A beállítás sikeres befejezését a [C] megjelenése jelzi.
- A fénykép elkészítéséhez kövesse „Az önkioldó használata” (45) fejezet 2. pontját.



- Az önkioldó használatával készített videók esetében a felvétel a megadott késleltetési idő leteltével indul el, de a felvételek megadott számának nincs hatása.



- Ha több felvételt állít be, a fényképezőgép az első felvételhez beállított világosságot és féhéregyensúlyt használja. A felvételek között több időre van szükség, ha a vaku működésbe lép vagy ha nagy mennyiségű felvételt adott meg. A felvételkészítés automatikusan leáll, ha megtelik a memóriakártya.
- Ha két másodpercnél hosszabbra állítja az időzítőt, a lámpa villogása és a hangjelzés felgyorsul a felvétel előtt két másodperccel. (A vaku működése esetén a lámpa hosszan világít.)

## Fényképezés a kijelző megérintésével (Érintésses kioldás)

▶ Állóképek ▶ Videók

Ezzel a beállítással úgy készíthet felvételt, hogy a zárkioldó gomb megnyomása helyett megérinti a kijelzőt, majd felemeli az ujját. A fényképezőgép a témára állítja az élességet, és automatikusan beállítja a világosságot.

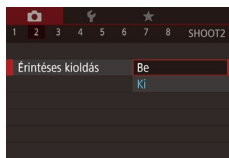
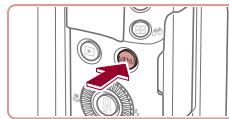

### 1 Kapcsolja be az érintésses kioldás funkciót.

- Nyomja meg a [MENU] gombot, a [02] lapon válassza az [Érintésses kioldás] beállítást, és válassza a [Be] értéket (31).

### 2 Készítse el a felvételt.

- Érintse meg a képernyőn megjelenő témát, és rögtön emelje fel az ujját.
- A fényképezőgép megszólaltatja a zárkioldási hangjelzését, és elkészíti a felvételt.
- Az érintésses kioldás kikapcsolásához az 1. lépésben válassza a [Ki] lehetőséget.



- A [↩] ikont megérintve akkor is előkészülhet a második felvételeire, ha az éppen rögzített kép még a kijelzőn látható.

Használat előtt

Alapszintű útmutató

Haladó útmutató

A fényképezőgép alapvető használata

Automatikus üzemmód/  
Hibrid auto üzemmód

Egyéb felvételi módok

P üzemmód

Tv, Av, M, C1 és C2 mód

Lejátszási mód

Wi-Fi funkciók

Beállítások menü

Tartozékok

Mellékletek

Tárgymutató



## Sorozatfelvétel

▶ **Állóképek** ▶ Videók

[AUTO] módban sorozatfelvétel készítéséhez a zárkioldó gombot tartva teljesen lenyomva.

A sorozatfelvétel sebességével kapcsolatban bővebben lásd: „Sorozatfelvétel sebessége” (1213).

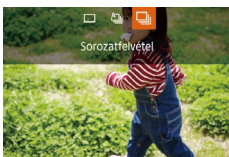
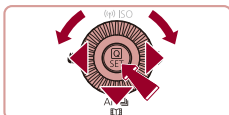

### 1 Adja meg a beállítást.

- A [▼] gombbal vagy a [☉] tárcsával válassza ki a [ ] lehetőséget, majd nyomja meg a [ ] gombot.
- A beállítás sikeres befejezését a [ ] megjelenése jelzi.

### 2 Készítse el a felvételt.

- Sorozatfelvétel készítéséhez a zárkioldó gombot tartva teljesen lenyomva.



- A sorozatfelvétel készítésekor az élesség, expozíciós érték és a szinek pozícióját/színjét a zárkioldó gomb félig történő lenyomásával rögzítheti.
- Az Önkioldó funkcióval (145) nem használható.
- A felvételi körülményektől, a fényképezőgép beállításaitól és a zoom mértékétől függően rövid ideig szünetelhet vagy lelassulhat a sorozatfelvételek készítése.
- Mivel több felvétel készül, a folyamat lelassulhat.
- Vaku használata esetén lassulhat a fényképezés.
- A Többmezős fehéregyensúly (135) funkció nem használható. Ezek a funkciók nem érhetőek el.
  - [Hg-lámpa javít.] (153)
  - [Pislogásészlelés] (156)
- Érintéses kioldás (146) esetén a fényképezőgép sorozatfelvételt készít, amíg az ujját a kijelzőn tartja. A sorozatfelvétel készítése közben a fényképezőgép az első felvétellel beállított élességet és az expozíciót használja.



- [AUTO] módban az 1. lépésnél a [ ] gombokkal választhat ki elemeket.

## Kép megjelenítése lejátszás közben

A fényképezőgép csoportként kezeli a sorozatfelvétellel készült képeket, és csak a csoportok elsőként rögzített képei jelennek meg lejátszáskor. A csoporthoz tartozó képeket a kijelző bal felső sarkában megjelenő [SET] ikon jelöli.



- Ha töröl egy csoporthoz tartozó képet (118), a csoport összes képe törölődik. Ezért legyen körültekintő a képek törlésekor.



- A csoportba foglalt képek egyenként is megtekinthetők (113) és a csoportosításuk is megszüntethető (113).
- Ha csoporthoz tartozó képet lát el védelemmel (116), a csoport valamennyi képe védett lesz.
- A csoportba foglalt képek egyenként is megtekinthetők a Késkeresés (110) használatával. Ilyenkor a fényképezőgép átmenetileg megszünteti a képek csoportosítását.
- A csoportba foglalt képeknél nem érhetőek el a következő műveletek: arcazonosító adatok szerkesztése (114), nagyítás (115), megjelölés kedvenként (121), szerkesztés (124), nyomtatás (180), egyes képek beállítása nyomtatásra (184), valamint hozzáadás fotókönyvhöz (185). A fenti műveletek végrehajtása előtt játssza le egyenként a csoportba foglalt képeket (113) vagy szüntesse meg a csoportosítást (113).

Használat előtt

Alapszintű útmutató

Haladó útmutató

A fényképezőgép alapvető használata

Automatikus üzemmód/  
Hibrid auto üzemmód

Egyéb felvételi módok

P üzemmód

Tv, Av, M, C1 és C2 mód

Lejátszási mód

Wi-Fi funkciók

Beállítások menü

Tartozékok

Mellékletek

Tárgymutató



## Az arcazonosítás használata

A fényképezőgép felismeri a korábban regisztrált személyek arcát, és az élességet, a világosságot és a szint ennek megfelelően állítja be fényképezéskor. [AUTO] üzemmódban a fényképezőgép a rögzített születésnapok alapján képes a babákat és gyermekeket is felismerni, majd a felvét elkészítés során optimalizálni számukra a beállításokat. Ez a funkció akkor is hasznos, amikor sok kép között keres egy adott regisztrált személyt (📖111).

## Személyes adatok

- A fényképezőgép elmenti az információkat, például az arcazonosítóval regisztrált arcok képeit (arcadatok) és a személyes adatokat (név, születésnap). Továbbá regisztrált emberek felismerésekor a nevük szerepelni fog az állóképen. Az arcazonosító funkció használatakor legyen körültekintő, amikor megosztja másokkal a fényképezőgépet vagy a képeket, vagy a képek internetes közzététele esetén, ahol sok felhasználónak nyílik alkalmuk megtekinteni azokat.
- Ha egy fényképezőgépet kidob vagy átad egy másik személynek miután arcazonosítót használt, ne felejtse el törölni az összes információt (regisztrált arcok, nevek és születésnapok) a fényképezőgépről (📖52).

## Az arcazonosító adatok regisztrálása

Legfeljebb 12 ember adatait (arcadatok, nevek és születésnapok) regisztrálhatja az arcazonosításhoz.

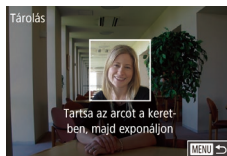
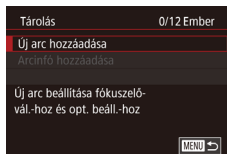
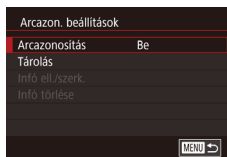

### 1 Jelenítse meg a beállítási képernyőt.

- Nyomja meg a [MENU] gombot, válassza a [📷] lap [Arczonosítások] pontját, majd nyomja meg a [🔍] gombot (📖31).
- Válassza ki a [Tárolás] lehetőséget a [▲][▼] gombokkal vagy a [🔍] tárcsa elfordításával, majd nyomja meg a [🔍] gombot.
- Válassza ki a [Új arc hozzáadása] lehetőséget a [▲][▼] gombokkal vagy a [🔍] tárcsa elfordításával, majd nyomja meg a [🔍] gombot.

### 2 Regisztrálja az arcadatokat.

- Irányítsa a fényképezőgépet úgy, hogy a regisztrálni kívánt személy arca a képernyő közepén látható szürke kereten belül legyen.
- A személy arcán megjelenő fehér keret az arc felismerését jelzi. Ellenőrizze, hogy megjelent-e egy fehér keret az arcon, majd készítse el a felvételt.
- Ha a fényképezőgép nem ismeri fel az arcot, nem tud arcadatokat regisztrálni.

Használat előtt

Alapszintű útmutató

Haladó útmutató

A fényképezőgép alapvető használata

Automatikus üzemmód/  
Hibrid auto üzemmód

Egyéb felvételi módok

P üzemmód

Tv, Av, M, C1 és C2 mód

Lejátszási mód

Wi-Fi funkciók

Beállítások menü

Tartozékok

Mellékletek

Tárgymutató





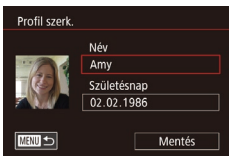
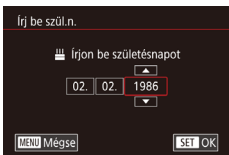
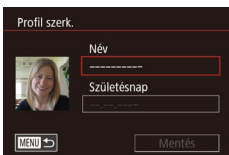
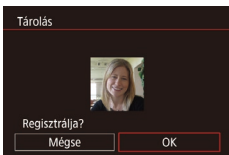

- A [Regisztrálj?] kérdés megjelenése után a [◀][▶] gombokkal vagy a [👤] tárcsa elfordításával válassza az [OK] lehetőséget, és nyomja meg a [👤] gombot.
- Megjelenik a [Profil szerk.] képernyő.

### 3 Regisztrálja a személy nevét és születésnapját.

- A billentyűzet megnyitásához nyomja meg a [👤] gombot, majd írja be a nevet (📖32).
- A születésnap regisztrálásához válassza a [Profil szerk.] képernyő [Születésnap] pontját (a [▲][▼] gombok megnyomásával vagy a [👤] tárcsa elforgatásával), majd nyomja meg a [👤] gombot.
- Válassza ki a kívánt beállítást a [◀][▶] gombokkal.
- Adja meg a dátumot a [▲][▼] gombokkal vagy a [👤] tárcsa elfordításával.
- Amikor elkészült, nyomja meg a [👤] gombot.

### 4 Mentse a beállításokat.

- A [▲][▼] gombokkal vagy a [👤] tárcsával válassza ki a [Mentés] lehetőséget, majd nyomja meg a [👤] gombot.
- Az üzenet megjelenése után a [◀][▶] gombokkal vagy a [👤] tárcsa elfordításával válassza az [Igen] lehetőséget, és nyomja meg a [👤] gombot.

## 5 Folytassa az arcazonosító adatok regisztrálását.

- Ismétlje meg a 2. lépést legfeljebb 4 további arcazonosító adat (arckifejezés vagy felvételi szög) regisztrálásához.
- A regisztrált arcok könnyebben felismerhetők, ha többféle arcazonosító adatot ad meg. Egy szemből készült felvétel mellett rögzítsen egy kissé oldalról készültet, egy mosolygósat, illetve egy-egy kültérit és beltérit.



- A vaku nem lép működésbe a 2. lépés végrehajtásakor.
- Ha a 3. lépésben nem rögzít születésnapot, a Babák és a Gyermek ikon (👶39) nem fog megjelenni [AUTO] üzemmódban.



- Felülírhatja a regisztrált arcazonosító adatokat, illetve további arcazonosító adatot is felvehet, ha még nem használta ki mind az 5 lehetséges helyet (📖48).

## Felvétel készítése

A fényképezőgép a korábban regisztrált személyeket érzékeli fő témaként, és az élességet, a világosságot és a színt ennek megfelelően optimalizálja fényképezéskor.

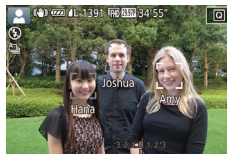

- Amikor a fényképezőgépet a kívánt személyekre irányítja, legfeljebb 3 regisztrált ember neve jelenik meg, akiket a fényképezőgép felismert.
- Készítse el a felvételt.
- A megjelenő neveket a fényképezőgép az állóképen rögzíti. Ha a fényképezőgép felismeri az embereket, a neveket (legfeljebb 5 emberét) akkor is rögzíti a képen, ha a nevük nem jelenik meg.

Használat előtt

Alapszintű útmutató

Haladó útmutató

A fényképezőgép alapvető használata

Automatikus üzemmód/  
Hibrid auto üzemmód

Egyéb felvételi módok

P üzemmód

Tv, Av, M, C1 és C2 mód

Lejátszási mód

Wi-Fi funkciók

Beállítások menü

Tartozékok

Mellékletek

Tárgymutató





- Előfordulhat, hogy a fényképezőgép regisztrált emberként ismer fel olyan arcokat, amelyek hasonló jellegzetességekkel rendelkeznek.



- Előfordulhat, hogy a regisztrált emberek felismerése nem megfelelő, ha a készített kép vagy jelenet jelentősen eltér a regisztrált arcazonosító adatoktól.
- Ha a fényképezőgép nem vagy nehezen ismer fel egy regisztrált arcot, írja felül a regisztrált adatokat új arcazonosító adatokkal. A regisztrált arcok könnyebben felismerhetők, ha az arcazonosító adatokat közvetlenül a fényképezés előtt regisztrálja.
- Ha a fényképezőgép egy személyt hibásan egy másik személyként ismer fel, és folytatja a fényképezést, a lejátszás során még szerkesztheti vagy törölheti a képhez rögzített nevet (114).
- Mivel a babák és a gyerekek arca a növekedés során gyorsan változik, arcazonosító adataikat rendszeresen frissíteni kell (48).
- A neveket a fényképezőgép akkor is rögzíti, ha törli a „A megjelenített információk testreszabása” (103) részben leírt [Felvételi info] négyzet jelölését, hogy a nevek ne látsszanak.
- Ha nem szeretné, hogy a fényképezőgép neveket rögzítsen a képekhez, válassza az [Arcazon. beállítások] lehetőséget a [2] lapon, majd az [Arcazonosítás] pontot és a [Ki] értéket.
- A képeken tárolt neveket a lejátszás képernyőn (az egyszerű információs nézetben) ellenőrizheti (108).
- [1] módban a nevek nem jelennek meg a felvételkészítési képernyőn, de a fényképezőgép rögzíti őket az állóképeken.
- A sorozatfelvételnél rögzített nevek (47) az első képnek megfelelő helyen maradnak még abban az esetben is, ha a téma elmozdul.

## A regisztrált adatok ellenőrzése és szerkesztése

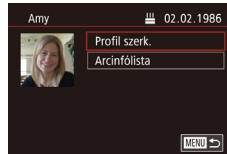
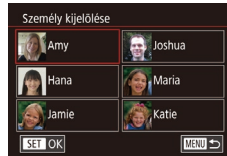
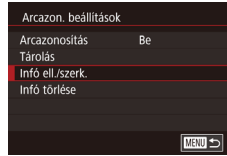

### 1 Jelenítse meg az [Infó ell./szerk.] képernyőt.

- „Az arcazonosító adatok regisztrálása” című fejezet (48) 1. lépését követve válassza az [Infó ell./szerk.] lehetőséget, majd nyomja meg a [5] gombot.

### 2 Válassza ki azt a személyt, akinek az információit ellenőrizni vagy szerkeszteni kívánja.

- A [▲][▼][◀][▶] gombokkal válassza ki azt a személyt, akinek az adatait ellenőrizni vagy szerkeszteni szeretné, majd nyomja meg a [5] gombot.

### 3 Végezze el a kívánt ellenőrzést vagy módosításokat.

- A név-, vagy születésnap visszakereséséhez válassza a [Profil szerk.] lehetőséget (akár a [▲][▼] gombok megnyomásával vagy a [5] tárcsa elforgatásával), majd nyomja meg a [5] gombot. A megjelenő képernyőn „Az arcazonosító adatok regisztrálása” című fejezet (48) 3. pontjában leírtak szerint szerkesztheti a nevet és a születésnapot.
- Az arcadatok ellenőrzéséhez válassza az [Arcinfólista] lehetőséget (a [▲][▼] gombok megnyomásával vagy a [5] tárcsa elforgatásával), majd nyomja meg a [5] gombot. A megjelenő képernyőn nyomja meg a [5] gombot, válassza ki a törölni kívánt arcadatot a [▲][▼][◀][▶] gombokkal vagy a [5] tárcsával, majd nyomja meg a [5] gombot. A [Töröl?] kérdés megjelenése után válassza az [OK] lehetőséget (a [◀][▶] gombokkal vagy a [5] tárcsa elfordításával), majd nyomja meg a [5] gombot.

Használat előtt

Alapszintű útmutató

Haladó útmutató

A fényképezőgép alapvető használata

Automatikus üzemmód/  
Hibrid auto üzemmód

Egyéb felvételi módok

P üzemmód

Tv, Av, M, C1 és C2 mód

Lejátszási mód

Wi-Fi funkciók

Beállítások menü

Tartozékok

Mellékletek

Tárgymutató





- Ha meg is változtatja a neveket a [Profil szerk.] lehetőséggel, a korábban készült képekhez rögzített nevek nem változnak meg.

## Arcazonosító adatok felülírása és felvétele

Az arcazonosító adatokat felülírhatja új adatokkal. Az arcazonosító adatokat rendszeresen frissíteni kell, különösen a babáknál és a gyerekeknél, mivel az arcuk a növekedés során gyorsan változik. Felvehet arcazonosító adatokat is, ha még nem használta ki mind az 5 lehetséges helyet.

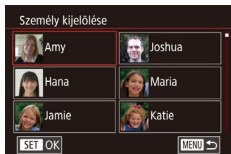
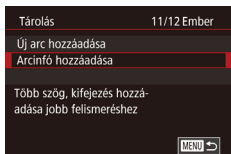

### 1 Lépjen az [Arcinfó hozzáadása] képernyőre.

- „Az arcazonosító adatok regisztrálása” című fejezet (48) 1. lépését követve válassza az [Arcinfó hozzáadása] lehetőséget, majd nyomja meg a [OK] gombot.

### 2 Válassza ki a személyt, akinek az adatait felül szeretné írni.

- A [▲][▼][◀][▶] gombokkal válassza ki annak a személynek a nevét, akinek az arcazonosító adatait felül szeretné írni, majd nyomja meg a [OK] gombot.
- Üzenet jelenik meg, ha már öt arcadatot regisztrált. Válassza ki az [OK] lehetőséget (a [◀][▶] gombokkal vagy a [OK] tárcsával), majd nyomja meg a [OK] gombot.
- Ha ötnél kevesebb arcadatot regisztrált, további adatok felvételéhez kövesse a 4. lépést.

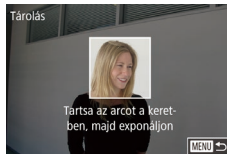
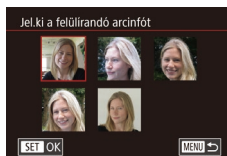

### 3 Válassza ki a felülírni kívánt arcadatot.

- A [▲][▼][◀][▶] gombokkal vagy a [OK] tárcsa elfordításával válassza ki a felülírni kívánt arcadatot, majd nyomja meg a [OK] gombot.

### 4 Regisztrálja az arcadatokat.

- „Az arcazonosító adatok regisztrálása” című fejezet (48) 2. lépése szerint készítse el a felvételt, majd regisztrálja az új arcadatokat.
- A regisztrált arcok könnyebben felismerhetők, ha többféle arcazonosító adatot ad meg. Egy szemből készült felvétel mellett rögzítsen egy kissé oldalról készültet, egy mosolygósat, illetve egy-egy kültérit és beltérit.



- Nem tud arcazonosító adatokat felvenni, ha mind az 5 lehetséges helyet kihasználta. A fenti lépésekkel írja felül az arcazonosító adatokat.
- A fenti lépések követésével regisztrálhat új arcazonosító adatokat, ha még van legalább egy lehetséges hely, felülírni azonban nem tud arcazonosító adatokat. Az arcinformáció felülírása helyett először törölje a szükséges telen meglévő információkat (50), majd szükség szerint végezze el az új arcinformációk rögzítését (48).

Használat előtt

Alapszintű útmutató

Haladó útmutató

A fényképezőgép alapvető használata

Automatikus üzemmód/  
Hibrid auto üzemmód

Egyéb felvételi módok

P üzemmód

Tv, Av, M, C1 és C2 mód

Lejátszási mód

Wi-Fi funkciók

Beállítások menü

Tartozékok

Mellékletek

Tárgymutató



## A regisztrált adatok törlése

Az Arcazonosítás funkcióval regisztrált információk (arcadatok, nevek és születésnapok) törölhetők. Azonban a korábban készített képekben tárolt nevek nem fognak törölni.

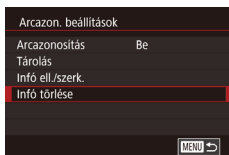

### 1 Lépjen az [Infó törlése] képernyőre.

- Kövesse „Az arcazonosító adatok regisztrálása” című fejezet (148) 1. lépését, és válassza az [Infó törlése] lehetőséget.

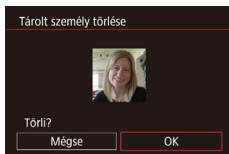

### 2 Válassza ki azt a személyt, akinek az információit törölni kívánja.

- Válassza ki a törölni kívánt nevet a [▲][▼][◀][▶] gombokkal, majd nyomja meg a [OK] gombot.
- A [Törli?] kérdés megjelenése után a [◀][▶] gombokkal vagy a [OK] tárcsa elfordításával válassza az [OK] lehetőséget, és nyomja meg a [OK] gombot.



- Ha kitörli egy regisztrált személy adatait, már nem tudja megjeleníteni a nevét (110), felülírni az adatait (114) vagy megkeresni a fényképeit (111).



- Lehetőség van a név kitörlésére is a képadatokból (114).

## Funkciók a képek testreszabásához

### A képarány módosítása

▶ **Állóképek** ▶ Videók

A képarányt (a képek szélességének és magasságának arányát) a következőképpen változtathatja meg.

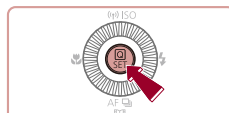

- Nyomja meg a [OK] gombot, válassza a menü [3:2] pontját, majd adja meg a kívánt beállítást (30).
- A beállítás megadását követően a kijelző képaránya megváltozik.
- Ha vissza szeretné állítani az eredeti beállítást, hajtja végre újból a fenti műveletet a [3:2] lehetőség kiválasztásával.

16:9	Széles képernyős HD TV-készülékeken vagy hasonló megjelenítőkészülékeken megjelenített képekhez.
3:2	A fényképezőgép kijelzőjének méretarányával megegyező képarány. A 35 mm-es filmekkel azonos képarány, a képek 130 x 180 mm-es vagy képeslap méretű nyomtatásához.
4:3	Normál felbontású TV-készülékeken vagy hasonló megjelenítőkészülékeken megjelenített képekhez. A 90 x 130 mm-es vagy A méretű képek nyomtatásához is használható.
1:1	Négyzet alakú képarány.



- [AS] módban nem érhető el.
- Ezt a beállítást a MENU (31) ▶ [OK] lap ▶ [Állóképek képpeldaránya] lehetőségnél is megadhatja.

Használat előtt

Alapszintű útmutató

Haladó útmutató

A fényképezőgép alapvető használata

Automatikus üzemmód/  
Hibrid auto üzemmód

Egyéb felvételi módok

P üzemmód

Tv, Av, M, C1 és C2 mód

Lejátszási mód

Wi-Fi funkciók

Beállítások menü

Tartozékok

Mellékletek

Tárgymutató



## A képminőség megváltoztatása

▶ **Állóképek** ▶ Videók

A képminőség 4 szintje közül választhat. Tekintse át, hogy a memóriakártyákon hány kép fér el az egyes típusú képek esetén: „A rögzíthető felvételek száma különféle memóriakártyák esetén” (📖212).

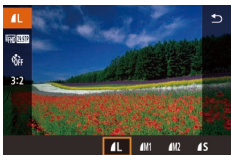

- Nyomja meg a **[L]** gombot, válassza a menü **[L]** pontját, majd adja meg a kívánt beállítást (📖30).
- Megjelenik a választott beállítás.
- Ha vissza szeretné állítani az eredeti beállítást, hajtja végre újból a fenti műveletet a **[L]** lehetőség kiválasztásával.

A rögzíthető képpontok számának kiválasztása a papírméret alapján (3:2 képarányú képeknél)

<b>L</b>	A2 (420 x 594 mm)
<b>M1</b>	A3–A5 (297 x 420 – 148 x 210 mm)
<b>M2</b>	90 x 130 mm, 130 x 180 mm, Képeslap
<b>S</b>	E-mailhez és hasonló célokra



- **[L]** módban nem érhető el.
- Ezt a beállítást a **MENU** (📖31) ▶ **[L]** lap ▶ **[Képminőség]** lehetőségnél is megadhatja.

## A higanylámpák okozta zölde területek kijavitása a képeken

▶ **Állóképek** ▶ Videók

**[AUTO]** módban az esti körülmények között készült felvételeken a higanylámpával megvilágított témák vagy a hátterek zölde árnyalattal jelenhetnek meg. Ez a zölde árnyalat automatikusan helyesbíthető felvételkészítés közben a több terület alapján történő fehéregyensúly-beállítás használatával.

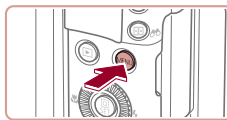

- Nyomja meg a **[MENU]** gombot, a **[L]** lapon válassza a **[Hg-lámpa javít.]** beállítást, és válassza a **[Be]** értéket (📖31).
- A beállítás sikeres befejezését a **[OK]** megjelenése jelzi.
- Ha vissza szeretné állítani az eredeti beállítást, hajtja végre újból a fenti műveletet a **[Ki]** lehetőség kiválasztásával.



- Miután befejezte a higanylámpával megvilágított témák fényképezését, ne felejtse el **[Ki]** értékre visszaállítani a **[Hg-lámpa javít.]** beállítást. Ellenkező esetben a fényképezőgép az olyan zöld árnyalatokat is kijavíthatja, amelyeket nem higanylámpa okozott.



- Készítsen pár próbafelvételt, amivel megbizonyosodhat arról, hogy a várt eredményt kapja.
- Sorozatfelvétel (📖47) közben ennek a beállításnak az értéke **[Ki]**, és ez nem változtatható.

Használat előtt

Alapszintű útmutató

Haladó útmutató

A fényképezőgép alapvető használata

Automatikus üzemmód/  
Hibrid auto üzemmód

Egyéb felvételi módok

P üzemmód

Tv, Av, M, C1 és C2 mód

Lejátszási mód

Wi-Fi funkciók

Beállítások menü

Tartozékok

Mellékletek

Tárgymutató



## A videók képminőségének megváltoztatása

▶ Állóképek ▶ Videók

Állítsa be a videók képminőségét (képméret és képsebesség). A képsebesség a másodpercenként rögzített képek számát jelöli, amelyet a fényképezőgép automatikusan határoz meg az NTSC vagy PAL beállítás alapján (160). Tekintse át, hogy a memóriakártyákon milyen maximális hosszúságú videó fér el a különböző képminőségi beállítások esetén: „A készíthető felvételek száma különféle memóriakártyák esetén” (213).



- Nyomja meg a [OK] gombot, válassza a videominőség menüt, majd adja meg a kívánt beállítást (30).
- Megjelenik a választott beállítás.



### NTSC videó esetén

Képminőség	Rögzített képpontok száma	Képsebesség	Részletek
Full HD 59.94P	1920 x 1080	59,94 kép/mp.	Teljes nagyfelbontású (Full HD) videofelvételek készítéséhez. A Full HD 59.94P a videókat egyenletesebb mozgással rögzíti
Full HD 29.97P	1920 x 1080	29,97 kép/mp.	
Full HD 23.98P	1920 x 1080	23,98 kép/mp.	
HD 29.97P	1280 x 720	29,97 kép/mp.	Nagyfelbontású (HD) videofelvételek készítéséhez
VGA 29.97P	640 x 480	29,97 kép/mp.	Normál minőségű videofelvételek készítéséhez

### PAL videó esetén

Képminőség	Rögzített képpontok száma	Képsebesség	Részletek
Full HD 50.00P	1920 x 1080	50,00 kép/mp.	Teljes nagyfelbontású (Full HD) videofelvételek készítéséhez.
Full HD 25.00P	1920 x 1080	25,00 kép/mp.	
HD 25.00P	1280 x 720	25,00 kép/mp.	Nagyfelbontású (HD) videofelvételek készítéséhez
VGA 25.00P	640 x 480	25,00 kép/mp.	Normál minőségű videofelvételek készítéséhez



- A VGA 29.97P és a VGA 25.00P üzemmódban a kijelző bal és jobb oldalán, a Full HD 59.94P, Full HD 29.97P, Full HD 23.98P, Full HD 29.97P, Full HD 50.00P, Full HD 25.00P, illetve HD 25.00P üzemmód esetén pedig a kijelző felső és alsó szélén megjelenített fekete sávok a nem rögzített képterületeket jelzik.
- Ezt a beállítást a MENU (31) ▶ [3] lap ▶ [Videó minősége] lehetőségnél is megadhatja.

Használat előtt

Alapszintű útmutató

Haladó útmutató

A fényképezőgép alapvető használata

Automatikus üzemmód/  
Hibrid auto üzemmód

Egyéb felvételi módok

P üzemmód

Tv, Av, M, C1 és C2 mód

Lejátszási mód

Wi-Fi funkciók

Beállítások menü

Tartozékok

Mellékletek

Tárgymutató



## Hasznos felvételi funkciók

### Az elektronikus szintjelző használata

▶ Állóképek ▶ Videók

A kijelzőn megjeleníthető elektronikus szintjelző segítségével állíthatja be a fényképezőgép helyzetét a felvételek elkészítésekor.

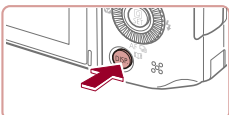

#### 1 Jelenítse meg az elektronikus szintjelzőt.

- Nyomja meg a [DISP] gombot az elektronikus horizont megjelenítéséhez.

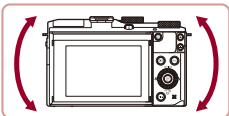

#### 2 Ha szükséges, állítsa szintbe a fényképezőgépet.

- Állítsa szintbe a fényképezőgépet, amit az elektronikus szintjelző közepső részének zöldre váltása jelez.



- Ha az elektronikus horizont nem jelenik meg az 1. lépésben, akkor nyomja meg a [MENU] gombot, és a [1] lapon jelölje be a [Felvételkészítési adatok kijelzése] lehetőséget.
- Ha túlságosan előre vagy hátra dönti a fényképezőgépet, az elektronikus szintjelző szürkére vált, és nem használható a fényképezőgép szintbeállítására.
- Az elektronikus szintjelző videók felvétele közben nem jelenik meg.
- Amikor függőlegesen tartja a fényképezőgépet, az elektronikus szintjelző automatikusan frissíti a tájolását, hogy megfeleljen a fényképezőgép tájolásának.
- Kalibrálja az elektronikus szintjelzőt, ha úgy tűnik, nem segít a fényképezőgép szintbeállításában (161).
- [AF] módban nem érhető el.

### Az élességállítás helyének nagyítása

▶ Állóképek ▶ Videók

Az élesség ellenőrzéséhez nyomja le félig a zárkioldó gombot, ekkor a fényképezőgép felnagyítja az AF keretben lévő képrészt.

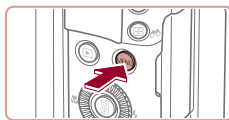

#### 1 Adja meg a beállításokat.

- Nyomja meg a [MENU] gombot, a [2] lapon válassza az [AF pont zoom] pontot, és válassza a [Be] értéket (31).

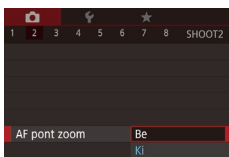

#### 2 Ellenőrizze az élességet.

- Nyomja le félig a zárkioldó gombot. A fő témaként észlelt arc most nagyítva jelenik meg.
- Ha vissza szeretné állítani az eredeti beállítást, válassza az 1. lépésben a [Ki] lehetőséget.



- Az élességállítás helyét nem nagyítja fel a fényképezőgép a következő esetekben a zárkioldó gomb félig történő lenyomásakor.
  - Ha nem észlelhető arc, ha az illető túl közel van ahhoz, hogy az arca megjeleníthető legyen a kijelzőn, vagy ha a fényképezőgép mozgó témát észlel.
  - A digitális zoom használata során (41)
  - Ha TV-t használ képernyőként (169)
- [AF] módban nem érhető el.

Használat előtt

Alapszintű útmutató

Haladó útmutató

A fényképezőgép alapvető használata

Automatikus üzemmód/  
Hibrid auto üzemmód

Egyéb felvételi módok

P üzemmód

Tv, Av, M, C1 és C2 mód

Lejátszási mód

Wi-Fi funkciók

Beállítások menü

Tartozékok

Mellékletek

Tárgymutató



## Csukott szemek ellenőrzése

▶ Állóképek ▶ Videók

Amikor a fényképezőgép azt észleli, hogy valaki becsukja a szemét a képen, megjelenik a [☹] jel.

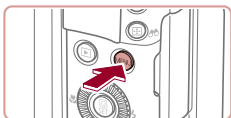

### 1 Adja meg a beállítást.

- Nyomja meg a [MENU] gombot, a [☷7] lapon válassza a [Pislogásészlelés] beállítást, és válassza a [Be] értéket (☰31).



### 2 Készítse el a felvételt.

- Amikor a fényképezőgép azt észleli, hogy valaki becsukja a szemét a képen, villogni kezd a [☹] jel.
- Ha vissza szeretné állítani az eredeti beállítást, válassza az 1. lépésben a [Ki] lehetőséget.



- Ha több felvételt adott meg [☹] üzemmódban, ez a funkció csak az utolsó felvételnél lesz elérhető.
- Ha az [Időkijelzés] beállításnál [2 mp.], [4 mp.] vagy [8 mp.] lehetőséget választott, illetve a [Megtart] lehetőséget választotta, egy keret jelenik meg a csukott szemű emberek körül (☰58).
- Ez a funkció nem használható sorozatfelvétel esetén [☷] üzemmódban (☰40).
- Ez a funkció nem használható sorozatfelvétel üzemmódban (☰47).

## Az IS üzemmód beállításainak módosítása

### A képstabilizálás kikapcsolása

▶ Állóképek ▶ Videók

Amikor a fényképezőgép stabil (például állványra van helyezve), a képstabilizálás kikapcsolásához állítsa [Ki] értékre.

### 1 Jelenítse meg a beállítási képernyőt.

- Nyomja meg a [MENU] gombot, a [☷4] lapon válassza a [IS beállításai] menüpontot, majd nyomja meg a [☹] gombot (☰31).

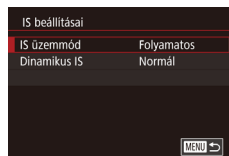

### 2 Adja meg a beállítást.

- A [▲][▼] gombokkal vagy a [☹] tárcsával válassza az [IS üzemmód] beállítást, nyomja meg a [☹] gombot, majd a [▲][▼] gombokkal vagy a [☹] tárcsával adja meg a kívánt beállítást (☰31).

Folyamatos	Automatikusan alkalmazza a felvétel körülményei között optimális képstabilizálást (Intelligens IS) (☰40).
Ki	Kikapcsolja a képstabilizálást.

Használat előtt

Alapszintű útmutató

Haladó útmutató

A fényképezőgép alapvető használata

Automatikus üzemmód/  
Hibrid auto üzemmód

Egyéb felvételi módok

P üzemmód

Tv, Av, M, C1 és C2 mód

Lejátszási mód

Wi-Fi funkciók

Beállítások menü

Tartozékok

Mellékletek

Tárgymutató





## Videók felvétele úgy, hogy a témák azonos méretben jelenjenek meg felvétel előtt

▶ Állóképek ▶ Videók

Normál körülmények között, ha a videorögzítés elindul a képmegjelenítési terület megváltozik és a témák kinagyításra kerülnek, hogy az erős fényképezőgép-rázkódás okozta torzítás javítható legyen. Ahhoz, hogy a videók felvétele során a témák azonos méretben jelenjenek meg felvétel előtt, csökkentheti a képstabilizálás mértékét.

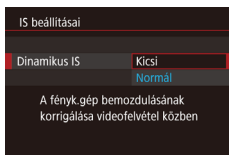

- A „A képstabilizálás kikapcsolása” (📖56) 1. lépését követve nyissa meg az [IS beállításai] képernyőt.
- Válassza a [Dinamikus IS] pontot, majd az [Kicsi] értéket (📖31).



- Az [IS üzemmód] értékét is beállíthatja [Ki]-re, hogy a rögzített méret a felvét elkészítés előtt látható legyen.
- Ha az [IS üzemmód] beállítása [Ki] értékű, akkor a [Dinamikus IS] funkció nem érhető el (📖56).
- Ha a videó minősége [VGA 29.97P] (NTSC) vagy [VGA 25.00P] (PAL), csak a [Normál] beállítás érhető el.

## A fényképezőgép működésének testre szabása

A felvételi funkciókat a menüképernyő [📷] lapján szabhatja testre a következők szerint.

A menü funkcióinak leírását lásd: „A menüképernyő használata” (📖31).

### Az AF-segédfény villanásának kikapcsolása

▶ Állóképek ▶ Videók

Kikapcsolhatja az élességállítás segítéséhez felvilágító lámpát, amely akkor lép működésbe, ha gyenge fényviszonyok mellett nyomja le félig a zárkioldó gombot.



- Nyomja meg a [MENU] gombot, a [📷3] lapon válassza az [AF-segédfény] beállítást, és válassza a [Ki] értéket (📖31).
- Ha vissza szeretné állítani az eredeti beállítást, hajtsa végre újból a fenti műveletet a [Be] lehetőség kiválasztásával.

### A vörösszem-hatást csökkentő lámpa kigyulladásának megakadályozása

▶ Állóképek ▶ Videók

Kikapcsolhatja a vörösszemhatás-csökkentő lámpát, amely akkor világít, ha sötét környezetben készíti felvételt a vaku használata mellett.

#### 1 Jelenítse meg a [Vakuzvezérlés] képernyőt.

- Nyomja meg a [MENU] gombot, a [📷5] lapon válassza a [Vakuzvezérlés] beállítást, és nyomja meg a [📷] gombot (📖31).

#### 2 Adja meg a beállítást.

- Válassza a [Vö.sz.-lámpa] beállítást, és válassza a [Ki] értéket (📖31).
- Ha vissza szeretné állítani az eredeti beállítást, hajtsa végre újból a fenti műveletet a [Be] lehetőség kiválasztásával.

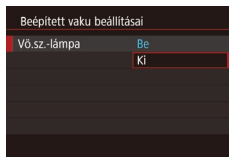

Használat előtt

Alapszintű útmutató

Haladó útmutató

A fényképezőgép alapvető használata

Automatikus üzemmód/  
Hibrid auto üzemmód

Egyéb felvételi módok

P üzemmód

Tv, Av, M, C1 és C2 mód

Lejátszási mód

Wi-Fi funkciók

Beállítások menü

Tartozékok

Mellékletek

Tárgymutató



## A fényképezés után látható kép megjelenítési módjának módosítása

▶ **Állóképek** ▶ **Videók**

Módosíthatja, hogy a képek milyen hosszan jelennek meg, és hogy milyen információk jelennek meg közvetlenül a fényképezés után.

### A fényképezés után látható kép megjelenítési idejének módosítása

#### 1 Lépjen a [Képmegtekintés rögzítés után] képernyőre.

- Nyomja meg a [MENU] gombot, válassza a [2] lap [Képmegtekintés rögzítés után] pontját, majd nyomja meg a [SET] gombot (194).

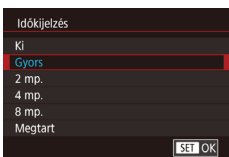

#### 2 Adja meg a beállítást.

- Válassza ki az [Időkijelzés] pontot, majd a kívánt beállítást (194).
- Ha vissza szeretné állítani az eredeti beállítást, hajtja végre újból a fenti műveletet a [Gyors] lehetőség kiválasztásával.

Gyors	A képeket csak annyi ideig jeleníti meg, amíg a fényképezőgép felkészül az újabb felvétel készítésére.
2 mp., 4 mp., 8 mp.	A képek megjelenítése a megadott ideig. A zárkioldó gombot újból félig megnyomva a kép megjelenítése közben is készíthető újabb felvétel.
Megtart	A képek addig láthatók, amíg le nem nyomja félig a zárkioldó gombot.
Ki	Fényképezés után nem jelenik meg a kép.

## A fényképezés után megjelenő képernyő módosítása

A felvételek elkészítése után látható képek megjelenítési módját a következőképpen változtathatja meg.

#### 1 Állítsa az [Időkijelzés] beállítást [2 mp.], [4 mp.], [8 mp.] vagy [Megtart] értékre (158).

#### 2 Adja meg a beállítást.

- Válassza ki az [Info. kijelzés] pontot, majd a kívánt beállítást (194).
- Ha vissza szeretné állítani az eredeti beállítást, hajtja végre újból a fenti műveletet a [Ki] lehetőség kiválasztásával.

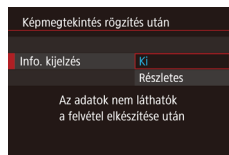

Ki	Csak a kép jelenik meg.
Részletes	A felvételi információk jelennek meg (194).



- Ha az [Időkijelzés] (158) értéke [Ki] vagy [Gyors], az [Info. kijelzés] értéke [Ki] lesz, és nem módosítható.
- A [DISP] gomb megnyomásával a megjelenített információk átválthatók, miközben a kép a fényképezés után még látható. Fontos, hogy az [Info. kijelzés] beállítása nem módosul. A [INFO] gomb használatával is törölhet képeket.

Használat előtt

Alapszintű útmutató

Haladó útmutató

A fényképezőgép alapvető használata

Automatikus üzemmód/  
Hibrid auto üzemmód

Egyéb felvételi módok

P üzemmód

Tv, Av, M, C1 és C2 mód

Lejátszási mód

Wi-Fi funkciók

Beállítások menü

Tartozékok

Mellékletek

Tárgymutató



## Egyéb felvételi módok

Hatékonyabban fényképezhet különféle témákat, és egyedi képhatásokkal különlegessé tett vagy speciális funkciókkal rögzített képeket készíthet



## Különböző képek készítése a felvételekből (Kreatív képkészítés)

▶ Állóképek ▶ Videók

A fényképezőgép felismeri a témát és a felvételi körülményeket, és automatikusan kiválasztja a téma hangsúlyozásához szükséges speciális hatásokat és beállítja a képet. Minden felvétel során hat állókép készül. Több állóképet készíthet effektusokkal, a fényképezőgép által megadott beállításokkal.



### 1 Válassza a [Creative] üzemmódot.

- Állítsa a módválasztó tárcsát [Creative] állásba.

### 2 Készítse el a felvételt.

- Nyomja le teljesen a zárkioldó gombot. A fényképezéskor a zárhang háromszor hangzik fel.
- Először megjelenik a hat kép egymás után, majd egyszerre két másodpercen keresztül.
- Ahhoz, hogy a megjelenített képek láthatóak maradjanak amíg nem nyomja le félig a zárkioldó gombot, nyomja meg a [OK] gombot. Ebben az állapotban a teljes képernyős megjelenítéshez a [Up][Down][Left][Right] gombokat megnyomva vagy a [Wheel] tárcsa elfordításával válasszon egy képet, majd nyomja meg a [OK] gombot.
- Nyomja meg a [MENU] gombot az eredeti képernyőhöz való visszatéréshez.



- Vaku használata esetén a felvétel elkészítése időbe telik, tartsa a fényképezőgépet stabilan, amíg nem hallja háromszor az expozíciós hangot.
- A hat kép kezelése egyszerre, egy csoportban történik (113).
- A hat kép egyidejű megjelenítése a 2. lépésben leírtak szerint csak közvetlenül a fényképezés után lehetséges.

Használat előtt

Alapszintű útmutató

Haladó útmutató

A fényképezőgép alapvető használata

Automatikus üzemmód/  
Hibrid auto üzemmód

Egyéb felvételi módok

P üzemmód

Tv, Av, M, C1 és C2 mód

Lejátszási mód

Wi-Fi funkciók

Beállítások menü

Tartozékok

Mellékletek

Tárgymutató



## Effektusok kiválasztása

▶ Állóképek ▶ Videók

A [📷] üzemmódban rögzített képekhez effekteteket választhat.



- A [📷] üzemmód beállítása után válassza ki a kívánt effektust a [☀️] tárcsa elfordításával.

📷 Automatikus	Minden effekt
📷 Retro	A képek régi fényképekhez hasonlítanak
📷 Egyszínű	A képek egyetlen színnel készülnek
📷 Speciális	Feltűnő, jellegzetes kinézetű képek
📷 Természetes	Lágyabb, természetes kinézetű képek

## Mozgó Témák (Sport)

▶ Állóképek ▶ Videók

A fényképezőgép sorozatfelvételt készít, és folyamatosan állítja az élességet a mozgó témákra.



### 1 Válassza a [📷] üzemmódot.

- Állítsa a módváltó tárcsát [📷] állásba.

### 2 Állítsa be az élességet.

- Amikor félig lenyomja a zárkioldó gombot, megjelenik a kék keret, amelyben a fényképezőgép folyamatosan állítani fogja az élességet és a kép világosságát.

### 3 Készítse el a felvételt.

- Sorozatfelvétel készítéséhez a zárkioldó gombot tartsa teljesen lenyomva.



- [📷] üzemmódban a felvételek szemcsések lehetnek, mivel az ISO érzékenység (📖80) a környezeti feltételek miatt magasra van állítva.
- A [📷] üzemmódban használható felvételi távolságokat lásd: „Felvétel távolsága” (📖213).
- Előfordulhat, hogy sorozatfelvétel után csak némi késleltetés után készíthető el a következő felvétel. Vegye figyelembe, hogy a memóriakártyák egyes típusainál még hosszabb késleltetésre is lehet számítani a következő felvétel előtt.
- A felvételi körülményektől, a fényképezőgép beállításaitól és a zoom pozíciójától függően lelassulhat a felvételi sebesség.

Használat előtt

Alapszintű útmutató

Haladó útmutató

A fényképezőgép alapvető használata

Automatikus üzemmód/  
Hibrid auto üzemmód

Egyéb felvételi módok

P üzemmód

Tv, Av, M, C1 és C2 mód

Lejátszási mód

Wi-Fi funkciók

Beállítások menü

Tartozékok

Mellékletek

Tárgymutató



## Különleges témák

Válasszon a felvételi témának megfelelő üzemmódot, és a fényképezőgép automatikusan kiválasztja az optimális felvételhez szükséges beállításokat.



### 1 Válassza a [SCN] üzemmódot.

- Állítsa a módválasztó tárcsát [SCN] állásba.



### 2 Válasszon egy felvételi módot.

- Nyomja meg a [OK] gombot, válassza a menü [OK] pontját, és válasszon egy felvételi módot (1/30).

### 3 Készítse el a felvételt.

#### 👤 Portrék készítése (Portré)

▶ Állóképek ▶ Videók

- Lágymódozás alkalmazásával fényképezhet emberekre.



#### 🌃 Éjszakai fényképek készítése állvány nélkül (Kézi éjszakai felv.)

▶ Állóképek ▶ Videók

- Ebben az üzemmódban szép éjszakai képeket vagy éjszakai háttérű portrékat fényképezhet anélkül, hogy teljesen mozdulatlanul kellene tartania a fényképezőgépet (például állvány használatával).
- A fényképezőgép egy képet több sorozatfelvétel egyesítésével készít el úgy, hogy a bemozdulás hatását és a zajhatásokat.



#### ❄️ Havas háttérű felvételek készítése (Hó)

▶ Állóképek ▶ Videók

- Ebben az üzemmódban élénk, természetes színű képeket készíthet havas környezetben tartózkodó emberekről.



#### 🎆 Tűzijáték fényképezése (Tűzijáték)

▶ Állóképek ▶ Videók

- Élénk felvételeket készíthet a tűzijátékokról.



- A témák [P] módban nagyobbak látszanak, mint a többi módban.
- [P] üzemmódban a felvételek szemcséssek lehetnek, mivel az ISO-érzékenység (1/80) a környezeti feltételek miatt magasra van állítva.
- Mivel [P] üzemmódban a fényképezőgép folyamatosan készít képeket, tartsa stabilan a felvételkészítés közben.
- [P] üzemmódban a fényképezőgép bemozdulása vagy más hasonló körülmények miatt előfordulhat, hogy nem a várt eredményt éri el.
- [P] üzemmódban rögzítse állványra a fényképezőgépet, vagy más módon biztosítsa, hogy az ne mozogjon és ne rázkódjon. Továbbá állvány használatával, illetve a fényképezőgép más módon történő rögzítése esetén állítsa az [S üzemmód] beállítását [K] értékre (1/56).



- Amikor állvány használatával készít éjszakai felvételeket, válassza az [AUTO] üzemmódot a [P] üzemmód helyett, mert így jobb eredményeket kaphat (1/35).
- Bár [P] módban semmilyen keret nem jelenik meg, a zárkioldó gomb félig történő lenyomásakor a fényképezőgép beállítja az optimális élességet és expozíciót.
- A felvételi mód a MENU (1/31) ▶ [C]1 lap ▶ [Felvételi mód] menüből is kiválasztható.

Használat előtt

Alapszintű útmutató

Haladó útmutató

A fényképezőgép alapvető használata

Automatikus üzemmód/  
Hibrid auto üzemmód

Egyéb felvételi módok

P üzemmód

Tv, Av, M, C1 és C2 mód

Lejátszási mód

Wi-Fi funkciók

Beállítások menü

Tartozékok

Mellékletek

Tárgymutató



## Képi hatások (Kreatív szűrők)

A készített képekhez változatos effektusokat adhat.



### 1 Válassza a [Kreatív] üzemmódot.

- Állítsa a módváltó tárcsát [Kreatív] állásba.



### 2 Válasszon egy felvételi módot.

- Nyomja meg a [OK] gombot, válassza a menü [HDR] pontját, és válasszon egy felvételi módot (30).



### 3 Készítse el a felvételt.

#### Élénk színű képek készítése (Különlegesen élénk)

▶ Állóképek ▶ Videók

- Különlegesen élénk színű felvételeket készíthet.



#### Poszterszerű képek készítése (Poszter effektus)

▶ Állóképek ▶ Videók

- Régi poszterekhez vagy illusztrációkhoz hasonló felvételek.



- [Kreatív] és [Poszter] üzemmódban készítsen pár próbafelvételt, amivel megbizonyosodhat arról, hogy a várt eredményt kapja.



- A felvételi mód a MENU (31) ▶ [Kreatív] lap ▶ [Felvételi mód] menüből is kiválasztható.

## Nagy dinamikatartományú témák fényképezése (Nagy dinamikatartomány)

▶ Állóképek ▶ Videók

A fényképezőgép három egymást követő felvételt készít eltérő világossági beállításokkal, majd kiválasztja és egyetlen képben egyesíti a legmegfelelőbb világossági szinttel rendelkező képterületeket. Ez az üzemmód csökkenti a csúcspontok kiégését és az árnyékos területek részletességének elvesztését, ami gyakran megfigyelhető a nagy kontrasztú felvételek esetében.

### 1 Válassza a [HDR] lehetőséget.

- Kövesse a „Képeffektusok (Kreatív szűrők)” rész (62) 1–2. lépését, majd válassza a [HDR] lehetőséget.



### 2 Készítse el a felvételt.

- Felvételkészítéskor tartsa stabilan a fényképezőgépet. A fényképezőgép a zárkijelző teljes lenyomása után három felvételt készít, majd egyesíti azokat.



- A fényképezőgép túlzott bemozdulása vagy más hasonló körülmények miatt előfordulhat, hogy nem a várt eredményt éri el.

Használat előtt

Alapszintű útmutató

Haladó útmutató

A fényképezőgép alapvető használata

Automatikus üzemmód/  
Hibrid auto üzemmód

Egyéb felvételi módok

P üzemmód

Tv, Av, M, C1 és C2 mód

Lejátszási mód

Wi-Fi funkciók

Beállítások menü

Tartozékok

Mellékletek

Tárgymutató





- Ha a fényképezőgép túlzott mozgása akadályozza a felvétellekészítést, akkor rögzítse állványra a fényképezőgépet, vagy más módon biztosítsa a fényképezőgép mozdulatlan állapotát. Továbbá állvány használata, illetve a fényképezőgép más módon történő rögzítése esetén állítsa az [IS üzemmód] beállítást [KI] értékre (106).
- A téma bármilyen mozgása a képek elmosódását okozza.
- A soron következő kép elkészítése előtt kis időnek kell eltelnie, mert a fényképezőgép feldolgozza és egyesíti a képeket.
- Az [ND] jel akkor jelenik meg, amikor világos környezetben félig lenyomja a zárkioldó gombot, és a kép optimális fényerejének automatikus beállítását jelzi.

## Művészi hatások hozzáadása



- Kövesse a „Képeffektusok (Kreatív szűrők)” rész (106) 1–2. lépését, majd válassza a [HDR] lehetőséget.
- Forgassa el a [☀️] tárcsát az effektus mértékének megadásához.
- A megjelenő mintaképen tekintheti meg a választott effektus hatását a képen.

Természetes	A képek természetes, élő hatásúak.
Műv.-normál	A képek festményhez hasonlóak, csökkentett kontrasztúak.
Műv.-élénk	A képek élénk illusztrációhoz hasonlóak.
Műv.-feltűnő	A képek erős élekkel készített olajfestményhez hasonlóak.
Műv.-domb.	A képek erős kontúrokkal rendelkező, sötét háttérű régi fényképekhez hasonlítanak.

## Fényképezés elhalványított színekkel (Nosztalgia)

▶ Állóképek ▶ Videók

Ez az effektus elhalványítja a színeket és patinássá teszi a képet, hogy régi fényképekhez tegye hasonlóvá. Az effektus mértékét öt szint közül választhatja ki.

### 1 Válassza a [☰] beállítást.

- Kövesse a „Képeffektusok (Kreatív szűrők)” rész (106) 1–2. lépését, majd válassza a [☰] lehetőséget.

### 2 Válassza ki az effektus mértékét.

- Forgassa el a [☀️] tárcsát az effektus mértékének megadásához.
- A megjelenő mintaképen tekintheti meg a választott effektus hatását a képen.

### 3 Készítse el a felvételt.



- Készítsen pár próbafelvételt, amivel megbizonyosodhat arról, hogy a várt eredményt kapja.



- A felvételi képernyőn a színek halványabbnak látszanak, de a patinás hatás nem jelenik meg. Ellenőrizze a hatást a képen lejátszási módban (106).
- A képregítési hatás videókon nem érvényesül.



Használat előtt

Alapszintű útmutató

Haladó útmutató

A fényképezőgép alapvető használata

Automatikus üzemmód/  
Hibrid auto üzemmód

Egyéb felvételi módok

P üzemmód

Tv, Av, M, C1 és C2 mód

Lejátszási mód

Wi-Fi funkciók

Beállítások menü

Tartozékok

Mellékletek

Tárgymutató



## Fényképezés halszemoptika effektussal (Halszem-effekt)

▶ Állóképek ▶ Videók

Halszemoptika effektussal fényképezhet.

### 1 Válassza a [👁️] lehetőséget.

- Kövesse a „Képeffektusok (Kreatív szűrők)” rész (📷62) 1–2. lépését, majd válassza a [👁️] lehetőséget.



### 2 Válassza ki az effektus mértékét.

- Forgassa el a [☀️] tárcsát az effektus mértékének megadásához.
- A megjelenő mintaképen tekintheti meg a választott effektus hatását a képen.

### 3 Készítse el a felvételt.



- Készítsen pár próbafelvételt, amivel megbizonyosodhat arról, hogy a várt eredményt kapja.

## Dioráma (makett) hatású képek készítése (Dioráma effektus)

▶ Állóképek ▶ Videók

Maketthez hasonló effektust alkalmaz a képekre úgy, hogy elmosódottá teszi a kiválasztott terület feletti és alatti képterületeket.

Ha a videofelvétel előtt kiválasztja a lejátszási sebességet, a videókat is elkészítheti a makettszerű dioráma effektussal. Az emberek és a tárgyak lejátszáskor gyorsan fognak mozogni a felvételen. Vegye figyelembe, hogy a fényképezőgép ekkor nem rögzít hangot.

### 1 Válassza a [🎮] lehetőséget.

- Kövesse a „Képeffektusok (Kreatív szűrők)” rész (📷62) 1–2. lépését, majd válassza a [🎮] lehetőséget.
- Egy fehér keret jelenik meg a kijelzőn, azt a képterületet jelezve, amely nem lesz homályos.



### 2 Válassza ki azt a területet, amelyet élesen szeretne hagyni.

- Nyomja meg a [▲] gombot.
- A keret méretét a zoom karral módosíthatja, helyzetét pedig a [👁️] tárcsával módosíthatja.



### 3 A videók esetében válassza ki a lejátszási sebességet.

- Az [☀️] tárcsa elfordításával válasszon egy sebességet.

### 4 Térjen vissza a felvételi képernyőre, és készítse el a felvételt.

- A [📷] gomb megnyomásával térjen vissza a felvételi képernyőre, és készítse el a felvételt.

Használat előtt

Alapszintű útmutató

Haladó útmutató

A fényképezőgép alapvető használata

Automatikus üzemmód/  
Hibrid auto üzemmód

Egyéb felvételi módok

P üzemmód

Tv, Av, M, C1 és C2 mód

Lejátszási mód

Wi-Fi funkciók

Beállítások menü

Tartozékok

Mellékletek

Tárgymutató





## Lejátszási sebesség és becsült lejátszási idő (egyperces felvételek esetén)

Sebesség	Lejátszási idő
5x	Kb. 12 mp.
10x	Kb. 6 mp.
20x	Kb. 3 mp.

A videók lejátszása 30 kép/másodperc sebességgel történik.



- Videofelvétel készítése esetén nem érhető el a zoom. Ügyeljen arra, hogy felvételkészítés előtt állítsa be a zoomot.
- Készítsen pár próbafelvételt, amivel megbizonyosodhat arról, hogy a várt eredményt kapja.



- A képkocka tájolásának függőlegesre állításához a 2. lépésben nyomja meg a [◀][▶] gombokat. A keret eredeti vízszintes tájolásának visszaállításához nyomja meg a [▲][▼] gombokat.
- A képkocka mozgathatóságához vízszintes tájolás esetén nyomja meg a [▲][▼] gombokat, függőleges tájolás esetén pedig a [◀][▶] gombokat.
- A fényképezőgép függőleges helyzetbe fordítása módosítja a keret tájolását is.
- A videó képminősége [1080i], ha a képpeldarány [4:3], illetve [1080p], ha a képpeldarány [16:9] (1920x1080). Ezek a minőségi beállítások nem változtathatók meg.
- A zoomtényező nem módosítható a [◀][▶] gombbal a 2. és 3. lépésben látható képernyőn, illetve videók felvétele közben.



- A keretet úgy is mozgathatja, hogy megérinti vagy ujjával áthúzza azt a képernyőn.

## Fényképezés játékkamera effektussal (Játékkamera effektus)

▶ Állóképek ▶ Videók

Ez az effektus vinyettálással elsötétíti és elmosódottá teszi a kép sarkait, és megváltoztatja a kép színeit, hogy lyukkamerával készült képekhez tegeye hasonlónak.

### 1 Válassza a [📷] lehetőséget.

- Kövesse a „Képeffektusok (Kreatív szűrők)” rész (162) 1–2. lépését, majd válassza a [📷] lehetőséget.

### 2 Válasszon egy színárnyalatot.

- Válassza ki a kívánt színárnyalatot a [☀️] tárcsa elfordításával.
- A megjelenő mintaképen tekintheti meg a választott effektus hatását a képen.

### 3 Készítse el a felvételt.



Normál	Lyukkamerával készített képekhez hasonló felvételek.
Meleg	Melegebb tónusú képek, mint a [Normál] beállítás esetében.
Hideg	Hidegebb tónusú képek, mint a [Normál] beállítás esetében.



- Készítsen pár próbafelvételt, amivel megbizonyosodhat arról, hogy a várt eredményt kapja.

Használat előtt

Alapszintű útmutató

Haladó útmutató

A fényképezőgép alapvető használata

Automatikus üzemmód/  
Hibrid auto üzemmód

Egyéb felvételi módok

P üzemmód

Tv, Av, M, C1 és C2 mód

Lejátszási mód

Wi-Fi funkciók

Beállítások menü

Tartozékok

Mellékletek

Tárgymutató



## Témák kihangsúlyozása (Háttérelmosás)

▶ **Állóképek** ▶ Videók

Lehetősége van háttérből kiemelkedő képek készítésére is. A fényképezőgép ilyenkor két felvételt készít a háttérelmosás beállításokkal. A különböző lencseeffektusoknak és a témaalapú képfeldolgozásnak köszönhetően a háttér elmosódott lesz.

### 1 Válassza a [A] lehetőséget.

- Kövesse a „Képeffektusok (Kreatív szűrők)” rész (📖62) 1–2. lépését, majd válassza a [A] lehetőséget.



### 2 Készítse el a felvételt.

- Felvételkészítéskor tartsa stabilan a fényképezőgépet. A fényképezőgép a zárkioldó gomb teljes lenyomása után két egymást követő felvételt készít.
- Egy villogó [A] ikon jelzi, ha a képek feldolgozása sikertelen.



- A fényképezőgép túlzott bemozdulása vagy más hasonló körülmények miatt előfordulhat, hogy nem a várt eredményt éri el.



- Az effektussal elérhető legjobb eredmény érdekében próbáljon meg közelről felvételt készíteni a témáról, és biztosítson kellően nagy távolságot a téma és a háttér között.
- Előfordulhat, hogy a felvétel után csak némi késleltetés után készíthető el a következő felvétel.
- Forgassa el a [☀️] tárcsát az effektus mértékének módosításához.

## Fényképezés a lágy fókusz effektussal

▶ **Állóképek** ▶ Videók

Ezzel a funkcióval olyan képeket készíthet, mintha lágyító szűrőt helyezne a fényképezőgépre. Az effektus mértékét szükség szerint beállíthatja.

### 1 Válassza a [A] lehetőséget.

- Kövesse a „Képeffektusok (Kreatív szűrők)” rész (📖62) 1–2. lépését, majd válassza a [A] lehetőséget.



### 2 Válassza ki az effektus mértékét.

- Forgassa el a [☀️] tárcsát az effektus mértékének megadásához.
- A megjelenő mintaképen tekintheti meg a választott effektus hatását a képen.

### 3 Készítse el a felvételt.



- Készítsen pár próbafelvételt, amivel megbizonyosodhat arról, hogy a várt eredményt kapja.

Használat előtt

Alapszintű útmutató

Haladó útmutató

A fényképezőgép alapvető használata

Automatikus üzemmód/  
Hibrid auto üzemmód

Egyéb felvételi módok

P üzemmód

Tv, Av, M, C1 és C2 mód

Lejátszási mód

Wi-Fi funkciók

Beállítások menü

Tartozékok

Mellékletek

Tárgymutató



## Fényképezés egyszínű üzemmódban

▶ Állóképek ▶ Videók

Fekete-fehér, szépia tónusú vagy kék-fehér fényképeket készíthet.

### 1 Válassza a [ ] lehetőséget.

- Kövesse a „Képeffektusok (Kreatív szűrők)” rész (62) 1–2. lépését, majd válassza a [ ] lehetőséget.



### 2 Válasszon egy színárnyalatot.

- Válassza ki a kívánt színárnyalatot a [ ] tárcsa elfordításával.
- A megjelenő mintaképen tekintheti meg a választott effektus hatását a képen.

### 3 Készítse el a felvételt.

Fekete-fehér	Fekete-fehér felvételek.
Szépia	Szépia tónusú felvételek.
Kék	Kék-fehér felvételek.

## Speciális üzemmódok más célokra

### Automatikus felvételkészítés arcészlelés után (Intelligens kioldás)

▶ Állóképek ▶ Videók

### Automatikus felvételkészítés Mosolyészlelés (Mosoly) után

▶ Állóképek ▶ Videók

Mosoly érzékelésekor a fényképezőgép automatikusan elkészíti a felvételt a zárkioldó gomb megnyomása nélkül.

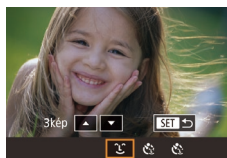

### 1 Válassza a [ ] lehetőséget.

- Kövesse a „Különleges témák” szakasz (61) 1–2. lépését, válassza a [ ] lehetőséget, majd nyomja meg a [ ] gombot.
- A [ ] gombokkal vagy a [ ] tárcsával válassza ki a [ ] lehetőséget, majd nyomja meg a [ ] gombot.
- A fényképezőgép felvételi készenléti üzemmódba lép, és a kijelzőn megjelenik a [Mosolyészlelés bekapcs.] felirat.



### 2 Irányítsa a fényképezőgépet egy személyre.

- Amikor mosolyt észlel, a fényképezőgép mindig készít egy felvételt a lámpa felvillanása után.
- A mosolyészlelést a [ ] gomb megnyomásával szüneteltetheti. A [ ] gomb ismételt megnyomásával folytathatja a mosolyészlelést.



- A felvételek elkészítése után állítsa más üzemmódba a fényképezőgépet, különben folyamatosan képeket fog készíteni, amikor mosolyt észlel.

Használat előtt

Alapszintű útmutató

Haladó útmutató

A fényképezőgép alapvető használata

Automatikus üzemmód/  
Hibrid auto üzemmód

Egyéb felvételi módok

P üzemmód

Tv, Av, M, C1 és C2 mód

Lejátszási mód

Wi-Fi funkciók

Beállítások menü

Tartozékok

Mellékletek

Tárgymutató





- Felvételeket a szokásos módon, a zárkioldó gomb megnyomásával is készíthet.
- A fényképezőgép könnyebben felismeri a mosolyt, ha az alany a fényképezőgép felé fordítja az arcát, és annyira kinyitja a száját a mosolygás alatt, hogy kissé a fogai is kilátszanak.
- A felvételek számát a [▲][▼] gombokkal módosíthatja, miután az 1. lépésben kiválasztotta a [😊] ikont. A [Pislogásészlelés] (61/56) csak az utóljára elkészített képnél használható.



- A felvételi módot úgy is kiválaszthatja, hogy a [📷] lehetőséget választja a „Különleges témák” szakasz (61) 1–2. lépésében, a beállítási képernyő megnyitásához megérinti a [ISO] lehetőséget, majd a [😊] beállítást, végül pedig megérinti ugyanazt a beállítást vagy a [SET] lehetőséget.

## Automatikus felvételkészítés kacsintásészlelés után (Kacsintási önküldő)

▶ **Állóképek** ▶ Videók

Írányítsa a fényképezőgépet egy személy felé, és nyomja le teljesen a zárkioldó gombot. A fényképezőgép körülbelül két másodperccel a kacsintás észlelése után készíti el a képet.



### 1 Válassza a [😊] lehetőséget.

- Kövesse a „Különleges témák” szakasz (61) 1–2. lépését, válassza a [📷] lehetőséget, majd nyomja meg a [▲] gombot.
- A [◀][▶] gombokkal vagy a [🌀] tárcsával válassza ki a [😊] lehetőséget, majd nyomja meg a [📷] gombot.

### 2 Állítsa be a kompozíciót, és nyomja le félig a zárkioldó gombot.

- Kiválasztásához a kijelzőn érintse meg a kacsintó személy arcát (Érintéses AF), majd nyomja le félig a zárkioldó gombot.
- Ellenőrizze, hogy megjelent-e egy zöld keret a kacsintó személy arca körül.



### 3 Nyomja le teljesen a zárkioldó gombot.

- A fényképezőgép felvételi készenléti üzemmódba lép, és a kijelzőn megjelenik a [Kacsintson a felvételhez] felirat.
- A lámpa villogni kezd, és megszólal az önküldő hangjelzése.

### 4 Nézzon a fényképezőgépbe, és kacsintson.

- A fényképezőgép körülbelül két másodperccel a keretbe foglalt arcú személy kacsintásának észlelése után készíti el a képet.
- Ha a visszazámlálás elindítása után megszeretné szakítani az önküldővel készülő felvételt, nyomja meg a [MENU] gombot.



- Ha a fényképezőgép nem észleli a kacsintást, kacsintson újból lassan és határozottan.
- Előfordulhat, hogy a fényképezőgép nem észleli a kacsintást, ha a szemeket haj vagy sapka takarja, vagy az alany szemüveget visel.
- A fényképezőgép mindkét szem egyszerre történő becsukását és kinyitását is kacsintásként érzékeli.
- Ha nem észlel kacsintást, a fényképezőgép körülbelül 15 másodperccel elteltével készíti el a képet.
- A felvételek számát a [▲][▼] gombokkal módosíthatja, miután az 1. lépésben kiválasztotta a [😊] ikont. A [Pislogásészlelés] (61/56) csak az utóljára elkészített képnél használható.
- Ha nem található senki a képterületen a zárkioldó gomb teljes lenyomásakor, akkor a fényképezőgép egy személy megjelenése és kacsintása után készíti el a képet.
- A zoomtényező nem módosítható a [📷] gombbal a zárkioldó gomb teljes megnyomása után.



- A felvételi módot úgy is kiválaszthatja, hogy a [📷] lehetőséget választja a „Különleges témák” szakasz (61) 1–2. lépésében, a beállítási képernyő megnyitásához megérinti a [ISO] lehetőséget, majd a [😊] beállítást, végül pedig megérinti ugyanazt a beállítást vagy a [SET] lehetőséget.

Használat előtt

Alapszintű útmutató

Haladó útmutató

A fényképezőgép alapvető használata

Automatikus üzemmód/  
Hibrid auto üzemmód

Egyéb felvételi módok

P üzemmód

Tv, Av, M, C1 és C2 mód

Lejátszási mód

Wi-Fi funkciók

Beállítások menü

Tartozékok

Mellékletek

Tárgymutató



## Automatikus felvételkedzés új személy észlelése után (Önkioldó arcra)

▶ Állóképek ▶ Videók

A fényképezőgép körülbelül két másodperccel azután készíti el a képet, hogy egy másik személy arcának (például a fotós arcának) feltűnését észleli a képterületen (61/90). Ez olyankor hasznos, ha olyan csoportképeket vagy hasonló képeket készít, amelyekben saját maga is szerepel.



### 1 Válassza a [Képek] lehetőséget.

- Kövesse a „Különleges témák” szakasz (61) 1–2. lépését, válassza a [Képek] lehetőséget, majd nyomja meg a [▲] gombot.
- A [◀][▶] gombokkal vagy a [Gyűrű] tárcsával válassza ki a [Képek] lehetőséget, majd nyomja meg a [SET] gombot.

### 2 Állítsa be a kompozíciót, és nyomja le félig a zárkioldó gombot.

- Ellenőrizze, hogy látható-e zöld keret az élesre állított arc körül és fehér keret a többi arc körül.

### 3 Nyomja le teljesen a zárkioldó gombot.

- A fényképezőgép felvételi készenléti üzemmódba lép, és a kijelzőn megjelenik [A visszaszámláláshoz nézzen a fényképezőgépbe] felirat.
- A lámpa villogni kezd, és megszólal az önkioldó hangjelzése.



### 4 Csatlakozzon a többiekhez a képterületen, és nézzen bele a fényképezőgépbe.

- Miután a fényképezőgép észleli az új arcot, felgyorsul a lámpa villogása és az önkioldó hangjelzése. (Ha elvillan a vaku, a lámpa égve marad.) A fényképezőgép körülbelül két másodperccel később készíti el a képet.
- Ha a visszaszámlálás elindítása után meg szeretné szakítani az önkioldóval készülő felvételt, nyomja meg a [MENU] gombot.



- Ha a fényképezőgép nem észleli az arcát, miután csatlakozott a többiekhez a képterületen, a zár akkor is kiold körülbelül 15 másodperc elteltével.
- A felvételek számát a [▲][▼] gombokkal módosíthatja, miután az 1. lépésben kiválasztotta a [Képek] ikont. A [Pislogásészlelés] (56) csak az utoljára elkészített képnél használható.
- A zoomtényező nem módosítható a [Zárkioldó] gombbal a zárkioldó gomb teljes megnyomása után.



- A felvételi módot úgy is kiválaszthatja, hogy a [Képek] lehetőséget választja a „Különleges témák” szakasz (61) 1–2. lépésében, a beállítási képernyő megnyitásához megérinti a [ISO] lehetőséget, majd a [Képek] beállítást, végül pedig megérinti ugyanazt a beállítást vagy a [SET] lehetőséget.

Használat előtt

Alapszintű útmutató

Haladó útmutató

A fényképezőgép alapvető használata

Automatikus üzemmód/  
Hibrid auto üzemmód

Egyéb felvételi módok

P üzemmód

Tv, Av, M, C1 és C2 mód

Lejátszási mód

Wi-Fi funkciók

Beállítások menü

Tartozékok

Mellékletek

Tárgymutató



## Éjszakai égbolt fotózása (Csillag)

### Éjszakai jelenetek fotózása csillagos égbolt alatt (Csillagos égbolt)

▶ Állóképek ▶ Videók

Lenyűgöző felvételeket készíthet az éjszakai témák fölötti csillagos égboltról. A fényképezőgép automatikusan kiemeli a képen látható csillagfényt, gyönyörű éjszakai égboltot eredményezve.

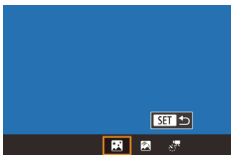

#### 1 Válassza a [M] lehetőséget.

- Kövesse a „Különleges témák” szakasz (61) 1–2. lépését, válassza a [M] lehetőséget, majd nyomja meg a [▲] gombot.
- A [◀|▶] gombokkal vagy a [D] tárcsával válassza ki a [M] lehetőséget, majd nyomja meg a [D] gombot.
- A zoom a legnagyobb látószögre áll be, amely nem állítható.

#### 2 Rögzítse a fényképezőgépet.

- Rögzítse állványra a fényképezőgépet, vagy más módon érje el, hogy ne mozogjon és rázkódjon.

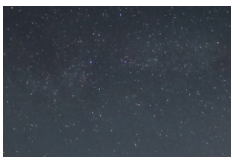

#### 3 Készítse el a felvételt.



- A soron következő kép elkészítése előtt egy kis időnek el kell telnie, mert a fényképezőgép feldolgozza a képeket.



- A könnyebb láthatóság érdekében a felvételkészítést megelőzően válassza ki a MENU ▶ [2] lap ▶ [Éjjeli kijelző] ▶ [Be] (161) beállítást.
- Világosabb csillagokhoz válassza a MENU (31) ▶ [5] lap ▶ [Ragyogó] ▶ [Éles] pontot. A fényesebb csillagok kiemeléséhez a csillagos égen állítsa a [Ragyogó] menüpontot a [Lágy] lehetőségre. Ezzel a beállítással feltűnő képeket készíthet a világos csillagok kiemelésével, miközben elnyomja a halványabbakat. A csillagfény feldolgozásának leállításához válassza a [K] lehetőséget.
- Az élesség felvételkészítés előtti pontosabb beállítása érdekében váltson kézi élesség üzemmódra (86).



- A felvételi módot úgy is kiválaszthatja, hogy a [M] lehetőséget választja a „Különleges témák” szakasz (61) 1–2. lépésében, a beállítási képernyő megnyitásához megérinti a [ISO] lehetőséget, majd a [M] beállítást, végül pedig megérinti ugyanazt a beállítást vagy a [SET] lehetőséget.

### Csillagjárás fotózása (Csillagjárás)

▶ Állóképek ▶ Videók

A csillagok égbolton való mozgása által keltett nyomvonalakat a fényképezőgép egyetlen képként rögzíti. A zásebesség és a felvételek számának megállapítását követően a fényképezőgép folyamatosan készíti a felvételt. Egy-egy ilyen felvételkészítési folyamat körülbelül két órán át tart. Ellenőrizze előre az akkumulátor töltöttségét.



#### 1 Válassza a [M] lehetőséget.

- Kövesse a „Különleges témák” szakasz (61) 1–2. lépését, válassza a [M] lehetőséget, majd nyomja meg a [▲] gombot.
- A [◀|▶] gombokkal vagy a [D] tárcsával válassza ki a [M] lehetőséget, majd nyomja meg a [D] gombot.
- A zoom a legnagyobb látószögre áll be, amely nem állítható.

Használat előtt

Alapszintű útmutató

Haladó útmutató

A fényképezőgép alapvető használata

Automatikus üzemmód/  
Hibrid auto üzemmód

Egyéb felvételi módok

P üzemmód

Tv, Av, M, C1 és C2 mód

Lejátszási mód

Wi-Fi funkciók

Beállítások menü

Tartozékok

Mellékletek

Tárgymutató



## 2 A felvételi időszak időtartamának megadása.

- A felvételi idő megadásához forgassa el a [☀️] tárcsát.

## 3 Rögzítse a fényképezőgépet.

- Rögzítse állványra a fényképezőgépet, vagy más módon érje el, hogy ne mozogjon.

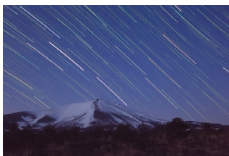

## 4 Készítse el a felvételt.

- Nyomja le teljesen a zárkioldó gombot. Egy rövid időre megjelenik a [Dolgozik] felirat, majd megkezdődik a felvétel.
- A felvételekzésítés alatt ne zavarja a fényképezőgépet.
- A felvétel megszakításához ismételten nyomja le teljesen a zárkioldó gombot. Vegye figyelembe, hogy a megszakítás akár 60 másodpercig is eltarthat.



- Ha a fényképezőgép akkumulátora lemerül, akkor a felvétel leáll, és a fényképezőgép az addig készített felvételekből összeállított képet menti.
- A soron következő kép elkészítése előtt egy kis időnek el kell telnie, mert a fényképezőgép feldolgozza a képeket.



- A könnyebb láthatóság érdekében a felvételekzésítést megelőzően válassza ki a MENU ► [F2] lap ► [Éjjeli kijelző] ► [Be] (📄161) beállítást.
- Az élesség felvételekzésítés előtti pontosabb beállítása érdekében váltson kézi élesség üzemmódra (📄86).



- A felvételi módot úgy is kiválaszthatja, hogy a [📷] lehetőséget választja a „Különleges témák” szakasz (📄61) 1–2. lépésében, a beállítási képernyő megnyitásához megérinti a [ISO] lehetőséget, majd a [📷] beállítást, végül pedig megérinti ugyanazt a beállítást vagy a [SET] lehetőséget.

## Csillagok mozgásának rögzítése videofelvételen (Nagy időközű videó)

▶ Állóképek ▶ Videók

Nagy időközű videó rögzítésével, amely megadott időközönként készített képeket kombinál, gyorsan mozgó csillagokról készíthet videót. A felvételi időköz és a felvétel hossza szükség szerint beállítható.

Ne feledje, hogy minden felvételi időszak sokáig tart és sok felvételt igényel. Előre ellenőrizze az akkumulátor töltöttségét és a memóriakártyán rendelkezésre álló helyet.

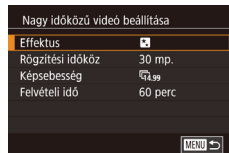

## 1 Válassza a [📷] lehetőséget.

- Kövesse a „Különleges témák” szakasz (📄61) 1–2. lépését, válassza a [📷] lehetőséget, majd nyomja meg a [▲] gombot.
- A [◀][▶] gombokkal vagy a [📷] tárcsával válassza ki a [📷] lehetőséget, majd nyomja meg a [📷] gombot.
- A zoom a legnagyobb látószögére áll be, amely nem állítható.

## 2 Adja meg a videó beállításokat.

- Nyomja meg a [DISP] gombot.
- A [▲][▼] gombokkal vagy a [📷] tárcsa elfordításával válasszon ki egy lehetőséget, majd válassza a kívánt beállítást.

## 3 Rögzítse a fényképezőgépet.

- Rögzítse állványra a fényképezőgépet, vagy más módon érje el, hogy ne mozogjon.

Használat előtt

Alapszintű útmutató

Haladó útmutató

A fényképezőgép alapvető használata

Automatikus üzemmód/  
Hibrid auto üzemmód

Egyéb felvételi módok

P üzemmód

Tv, Av, M, C1 és C2 mód

Lejátszási mód

Wi-Fi funkciók

Beállítások menü

Tartozékok

Mellékletek

Tárgymutató



#### 4 Ellenőrizze a fényerőt.

- Egyetlen állókép elkészítéséhez nyomja le teljesen a zárkioldó gombot.
- Váltson Lejátszás üzemmódba (📖106), majd ellenőrizze a képen a fényerőt.
- A fényerő beállításához a felvételi képernyőn az expozíciókompenzáció tárcsa forgatásával változtasson az expozíció értékén. Készítsen egy újabb felvételt, és ellenőrizze a fényerőt.

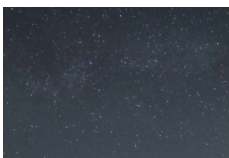

#### 5 Készítse el a felvételt.

- Nyomja meg a videó gombot. Egy rövid időre megjelenik a [Dolgozik] felirat, majd megkezdődik a felvétel.
- A felvételkészítés alatt ne zavarja a fényképezőgépet.
- A felvétel megszakításához nyomja meg ismét a videó gombot. Vegye figyelembe, hogy a megszakítás akár 60 másodpercig is eltarthat.
- Felvételkészítés közben a fényképezőgép Gazdaságos módban van (📖161).

Lehetőség	Beállítások	Részletek
Effektus		Válasszon ki egy videoeffektust, mint például a csillagjárás.
Rögzítési időköz	15 mp., 30 mp., 1 perc	Válassza ki az egyes felvételek közötti időt.
Képssebesség	14.99, 29.97 (NTSC) 12.50, 25.00 (PAL)	Válassza ki a videó képssebességét.
Felvételi idő	60 perc, 90 perc, 120 perc, Korlátlan	Válassza ki a felvételi időszak hosszát. Válassza a [Korlátlan] lehetőséget, ha addig kíván felvételt készíteni, amíg az akkumulátor ki nem merül.

A becsült lejátszási idő a rögzítési időköz és a képssebesség függvénye (egyórás időszak esetén)

A felvételek közötti idő	Képssebesség		Lejátszási idő
	NTSC	PAL	
15 mp.	14.99	12.50	16 mp.
15 mp.	29.97	25.00	8 mp.
30 mp.	14.99	12.50	8 mp.
30 mp.	29.97	25.00	4 mp.
1 perc	14.99	12.50	4 mp.
1 perc	29.97	25.00	2 mp.



- A soron következő kép elkészítése előtt egy kis időnek el kell telnie, mert a fényképezőgép feldolgozza a képeket.
- Ha a fényképezőgép akkumulátora lemerül vagy a memóriakártya megtelik, akkor a felvétel leáll, és a fényképezőgép az addig készített képekből készített videót menti.
- A felvételek közötti [1 perc] időtartam a következő effektusok esetén nem használható: vagy .

Használat előtt

Alapszintű útmutató

Haladó útmutató

A fényképezőgép alapvető használata

Automatikus üzemmód/  
Hibrid auto üzemmód

Egyéb felvételi módok

P üzemmód

Tv, Av, M, C1 és C2 mód

Lejátszási mód

Wi-Fi funkciók

Beállítások menü

Tartozékok

Mellékletek

Tárgymutató







- A fényképezőgép ekkor nem rögzít hangot.
- A könnyebb láthatóság érdekében a felvét elkészítést megelőzően válassza ki a MENU ► [F2] lap ► [Éjjeli kijelző] ► [Be] (📖161) beállítást.
- A 2. lépésben a beállító képernyőt úgy is megnyithatja, hogy a MENU (📖31) ► [📷5] lap ► [Nagy időközű videó beállítása] lehetőséget választja.
- A videó készítése előtt összegyűjtött összes felvétel mentéséhez válassza a MENU (📖31) ► [📷5] lap ► [fotó ment] ► [Be] beállítást. Ezek a különálló képek egyetlen csoportba kerülnek, és lejátszáskor csak az első kép jelenik meg. A csoporthoz tartozó képeket a kijelző bal felső sarkában megjelenő [SET] ikon jelöli. Ha töröl egy csoporthoz tartozó képet (📖118), a csoport összes képe törlődik. Ezért legyen körültekintő a képek törlésekor.
- Az élesség felvét elkészítés előtti pontosabb beállítása érdekében váltson kézi élesség üzemmódra (📖86).
- Abban az esetben is, ha a 2. lépésben a [Felvételi idő] beállításhoz a [Korlátlan] lehetőséget választotta és Hálózati adattort (külön kapható, 📖168) használ, a felvétel legkésőbb 8 óra múlva leáll.



- A felvételi módot úgy is kiválaszthatja, hogy a [📷] lehetőséget választja a „Különleges témák” szakasz (📖61) 1–2. lépésében, a beállítási képernyő megnyitásához megérinti a [ISO] lehetőséget, majd a [📷] beállítást, végül pedig megérinti ugyanazt a beállítást vagy a [SET] lehetőséget.

## Színek beállítása

► Állóképek ► Videók

A [📷] üzemmódban a színek kézzel állíthatók be.



### 1 Válasszon egy felvételi módot.

- A [📷] (📖70), [📷] (📖70) vagy [📷] (📖71) közül választhat.

### 2 Válassza ki a színbeállítást.

- Nyomja meg a [📷] gombot, majd válassza a menü [WB] lehetőségét (📖30).

### 3 Módosítsa a beállítást.

- A [📷] tárcsa elforgatásával vagy a [◀▶] gombok segítségével módosítsa a B és az A korrekció mértékét, majd nyomja meg a [📷] gombot.
- A beállítás sikeres befejezését a [WB] megjelenése jelzi.



- A betűk jelentése a következő: B – kék, A – borostyánsárga.
- A speciális beállítások a [MENU] gomb lenyomásával érhetők el a 2. lépésnél látható képernyő megjelenésekor (📖84).



- A helyesbítési szintet úgy is kiválaszthatja, hogy megérinti vagy ujjával áthúzza a 2. lépésben látható sávot.
- A speciális beállítások elérhetők a [MENU] elem megérintésével a 2. lépésnél látható képernyő megjelenésekor (📖84).

Használat előtt

Alapszintű útmutató

Haladó útmutató

A fényképezőgép alapvető használata

Automatikus üzemmód/  
Hibrid auto üzemmód

Egyéb felvételi módok

P üzemmód

Tv, Av, M, C1 és C2 mód

Lejátszási mód

Wi-Fi funkciók

Beállítások menü

Tartozékok

Mellékletek

Tárgymutató



## Különbéle videofelvételek készítése

### Videofelvételek készítése [V] üzemmódban

▶ Állóképek ▶ Videók



#### 1 Válassza a [V] üzemmódot.

- Állítsa a módválasztó tárcsát [V] állásba.
- Nyomja meg a [OK] gombot, válassza a menü [V] lehetőségét, majd a [V] lehetőséget (30).
- A kijelző felső és alsó szélén fekete sávok jelennek meg, a téma pedig némileg nagyított lesz. A fekete sávok a nem rögzített képterületeket jelzik.

#### 2 Adja meg a videónak megfelelő beállításokat (195).

#### 3 Készítse el a felvételt.

- Nyomja meg a videó gombot.
- A videofelvétel leállításához nyomja meg újból a videó gombot.



- A felvételi mód a MENU (31) ▶ [V] lap ▶ [Felvételi mód] menüből is kiválasztható.



- Az élesség felvételkészítés közben történő állításához érintse meg a [AF] elemet, majd forgassa a [O] gyűrűt, miközben a [MF] látható.

## Állóképek készítése videó rögzítése közben

▶ Állóképek ▶ Videók

Állóképek a következőképpen készíthet videó rögzítése közben.



#### 1 Állítsa be az élességet a témára a videó rögzítése közben.

- Ellenőrizze, hogy a [V] jel megjelent-e a kijelzőn, majd nyomja le félig a zárkioldó gombot.
- A fényképezőgép ekkor újból beállítja az élességet és az expozíciót. (Ilyenkor azonban nincs hangjelzés.)
- A videorögzítés folytatódik.

#### 2 Készítse el a felvételt.

- Nyomja le teljesen a zárkioldó gombot.
- A fényképezőgép rögzíti a felvételt.



- Előfordulhat, hogy nem lehet állóképeket készíteni videorögzítés közben, ha a memóriakártyára történő írás sebessége kicsi vagy nem elég a belső memória.
  - [V] (villog): Folyamatban van a rögzítéshez szükséges képfeldolgozás. Az ikon villogásának befejeződése után készíthet felvételt.
  - [X]: Nem készíthetők állóképek. [V] üzemmódban a videó rögzítése közben megjelenik a [X] jel, ekkor nem lehet állóképeket készíteni.
- Amikor állóképet készít videorögzítés közben, az állókép és a zárkioldás hangja szerepelni fog a videón.
- A vaku nem lép működésbe.
- Ha az állóképek készítése közben megtelik a belső memória, a videó rögzítése leállhat.

Használat előtt

Alapszintű útmutató

Haladó útmutató

A fényképezőgép alapvető használata

Automatikus üzemmód/  
Hibrid auto üzemmód

Egyéb felvételi módok

P üzemmód

Tv, Av, M, C1 és C2 mód

Lejátszási mód

Wi-Fi funkciók

Beállítások menü

Tartozékok

Mellékletek

Tárgymutató





- [FHD 59.94P], [FHD 29.97P], [FHD 23.98P], [FHD 29.97P], [FHD 50.00P], [FHD 25.00P] vagy [HD 25.00P] videók (16:9 képarány) felvétele közben az állóképek képaránya [16:9] lesz.
- [VGA 29.97P] vagy [VGA 25.00P] videók (4:3 képarány) felvétele közben az állóképek képaránya [4:3] lesz.
- Ha a videó és az állóképek képoldalaránya nem egyezik, a fényképezőgép [L] képeket készít.
- Az ISO érzékenység [AUTO] lesz.
- Ha a [Dinamikus IS] beállítása [Normál] (57), akkor a fényképezőgép a videóknál nagyobb területet rögzít.

## A kép fényerejének rögzítése vagy módosítása felvét elkészítés előtt

▶ Állóképek ▶ Videók

Felvét elkészítés előtt vagy alatt rögzítheti az expozíciót, illetve 1/3-os lépésekben változtathatja azt -3 és +3 között.



### 1 Rögzítse az expozíciót.

- Érintse meg a [✖] gombot az expozíció rögzítéséhez.
- Érintse meg a [✖] gombot az expozíció feloldásához.

### 2 Változtassa meg az expozíciót.

- Forgassa az expozíciókompenzáció tárcsát.

### 3 Készítse el a felvételt (57).

## A fényképezőgép erős bemozdulásának korrigálása

▶ Állóképek ▶ Videók

Küszöbölje ki a fényképezőgép bemozdulását, például a mozgás közben készített felvételek esetében. A megjelenített kép részlete a [Normál] beállításnál jobban változik, és a témák erősebb nagyításban jelennek meg.

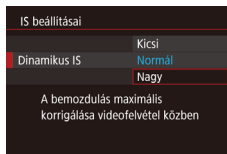

- Kövesse a „Videók felvétele úgy, hogy a témák azonos méretben jelenjenek meg felvétel előtt” (57) részben leírtakat a [Nagy] beállítás kiválasztásához.



- Ha az [IS üzemmód] beállítása [Ki] értékű, akkor a [Dinamikus IS] funkció nem érhető el.
- Ha a videó minősége [VGA 29.97P] (NTSC) vagy [VGA 25.00P] (PAL), csak a [Normál] beállítás érhető el.

Használat előtt

Alapszintű útmutató

Haladó útmutató

A fényképezőgép alapvető használata

Automatikus üzemmód/  
Hibrid auto üzemmód

Egyéb felvételi módok

P üzemmód

Tv, Av, M, C1 és C2 mód

Lejátszási mód

Wi-Fi funkciók

Beállítások menü

Tartozékok

Mellékletek

Tárgymutató



## Hangbeállítások

▶ Állóképek ▶ Videók

### A rögzítési hangerő beállítása

Bár a rögzítési szint (hangerő) automatikusan módosul úgy, hogy a hangtorzulás csökkenjen, kézzel is beállíthatja a felvételi körülményeknek megfelelő szintet.

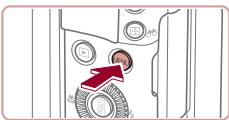

#### 1 Jelenítse meg a [Hangfelvétel] képernyőt.

- Nyomja meg a [MENU] gombot, a [8] lapon válassza a [Hangfelvétel] beállítást, és nyomja meg a [3] gombot (76).

#### 2 Adja meg a beállítást.

- Válassza a [Hangfelvétel] beállítást, majd a [Kézi] értéket (76).
- Válassza a [Szint] lehetőséget, majd állítsa be a kívánt felvételi szintet.
- Ha vissza szeretné állítani az eredeti beállítást, hajtsa végre újból a fenti műveletet az [Automatikus] lehetőség kiválasztásával.



### A Szélzajszűrés kikapcsolása

Az erős szélben készített felvételek hangjának torzítása csökkenthető. Ha azonban olyan helyen is bekapcsolja ezt a funkciót, ahol nincs szél, a hang természetellenessé válhat. Ebben az esetben kikapcsolhatja a szélzajszűrést.

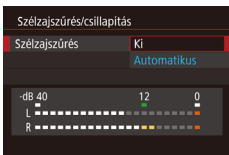

- Jelenítse meg a [Hangfelvétel] képernyőt „A rögzítési hangerő beállítása” fejezet 1. lépésében leírtak szerint (76).
- Válassza a [Szélzajszűrés/csillapítás] lehetőséget, majd nyomja meg a [3] gombot.
- Válassza a [Szélzajszűrés] pontot, majd a [Ki] (76) értéket.

## Csillapítás használata

A csillapítás mérsékli a zajos környezet okozta hangtorzítást. Csendes környezetben azonban csökkenti a hangfelvétel hangerejét.

- Jelenítse meg a [Hangfelvétel] képernyőt „A rögzítési hangerő beállítása” fejezet 1. lépésében leírtak szerint (76).
- Válassza a [Szélzajszűrés/csillapítás] lehetőséget, majd nyomja meg a [3] gombot.
- Válassza a [Csillapítás] beállítást, majd az [Automatikus] vagy [Be] (76) értéket.

### Rövid videofelvételek készítése

▶ Állóképek ▶ Videók

A néhány másodperces videofelvételekhez lejátszási effektusokat használhat, mint például gyorsítás, lassítás vagy visszajátszás. Az ebben az üzemmódban rögzített videofelvételek elhelyezhetők a Story Highlights albumokban (130).

#### 1 Válassza a [4] üzemmódot.

- Állítsa a módváltató tárcsát [4] állásba.
- Nyomja meg a [3] gombot, válassza a menü [4] lehetőségét, majd a [4] lehetőséget (30).
- A kijelző felső és alsó szélén megjelenített fekete sávok a nem rögzített képterületeket jelzik.

#### 2 Adja meg a felvételi időt, valamint a lejátszási effektust.

- Nyomja meg a [▲] gombot.
- A [4] tárcsa elforgatásával állítsa be a felvételi időt (4–6 mp.), majd a [4] tárcsát elforgatva állítsa be a lejátszási effektust (77).

#### 3 Készítse el a felvételt (74).

- Megjelenik az eltelt időt jelző zoom sáv.



Használat előtt

Alapszintű útmutató

Haladó útmutató

A fényképezőgép alapvető használata

Automatikus üzemmód/  
Hibrid auto üzemmód

Egyéb felvételi módok

P üzemmód

Tv, Av, M, C1 és C2 mód

Lejátszási mód

Wi-Fi funkciók

Beállítások menü





Tartozékok

Mellékletek

Tárgymutató



## Lejátszási effektusok

 2x	Lejátszáskor gyorsított videofelvétel rögzítése.
 1x	Lejátszáskor normál sebességű videofelvétel rögzítése.
 1/2x	Lejátszáskor lassított videofelvétel rögzítése.
	Lejátszáskor normál sebességű, majd két másodperccel visszatekert és az utolsó részt ismételve lejátszó videofelvétel rögzítése. A felvétel közben az eltelt időt jelző sávra egy, az utolsó két másodpercet mutató jel kerül.



- A fényképezőgép ezekhez a videofelvételekhez nem rögzít hangot.
- A videó minősége [FHD 29.97P] (NTSC) vagy [FHD 25.00P] (PAL) (54, 54), és nem módosítható.

## iFrame videók készítése

▶ Állóképek ▶ Videók

Készíthet olyan videofelvételeket, amelyeket iFrame-kompatibilis szoftverekkel vagy eszközökkel szerkeszthet.

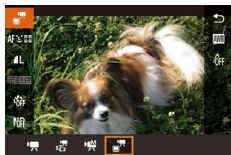

### 1 Válassza a [FHD] lehetőséget.

- Állítsa a módválasztó tárcsát [FHD] állásba.
- Nyomja meg a [FHD] gombot, válassza a menü [FHD] lehetőségét, majd a [FHD] lehetőséget (30).
- A kijelző felső és alsó szélén megjelenített fekete sávok a nem rögzített képterületeket jelzik.

### 2 Készítse el a felvételt (74).



- Az iFrame videoformátum az Apple Inc. fejlesztése.
- A videó minősége [FHD 29.97P] (NTSC) vagy [FHD 25.00P] (PAL) (54, 54), és nem módosítható.

Használat előtt

Alapszintű útmutató

Haladó útmutató

A fényképezőgép alapvető használata

Automatikus üzemmód/  
Hibrid auto üzemmód

Egyéb felvételi módok

P üzemmód

Tv, Av, M, C1 és C2 mód

Lejátszási mód

Wi-Fi funkciók

Beállítások menü

Tartozékok

Mellékletek

Tárgymutató



## P üzemmód

Még tisztább felvételek, az Ön fényképezési stílusában



- A fejezet instrukciói abból indulnak ki, hogy a módválasztó tárcsa [P] üzemmódra van állítva.
- [P]: Programautomatika AE; AE: automatikus expozíció
- Ha a [P] módtól eltérő üzemmódban próbál meg fényképezni az ebben a fejezetben ismertetett funkciók használatával, előtte ellenőrizze, hogy az adott funkció elérhető-e az adott módban (195).

## Fényképezés programautomatika AE módban ([P] üzemmód)

▶ Állóképek ▶ Videók

Különbéle egyéni beállítások megadásával a saját fényképezési stílusának megfelelően szabhatja testre a készülék számos funkcióját.



### 1 Válassza a [P] üzemmódot.

- Állítsa a módválasztó tárcsát [P] állásba.

### 2 Adja meg a kívánt beállításokat (79–97), majd készítse el a felvételt.



- Ha az optimális expozíció nem állítható be, amikor félig lenyomja a zárklódo gombot, a zárído és a rekesznyílás értéke narancssárga színnel jelenik meg a kijelzón. Ebben az esetben próbálkozzon az ISO-érzékenység beállításával (80) vagy a vaku bekapcsolásával (ha a téma túl sötét, 93), hogy az expozíció optimális legyen.
- A videó gomb megnyomásával videofelvételek is készíthetők [P] üzemmódban. Egyes [Q] menü (30) és MENU (31) beállítások azonban videofelvételkor automatikusan módosulhatnak.

Használat előtt

Alapszintű útmutató

Haladó útmutató

A fényképezőgép alapvető használata

Automatikus üzemmód/  
Hibrid auto üzemmód

Egyéb felvételi módok

P üzemmód

Tv, Av, M, C1 és C2 mód

Lejátszási mód

Wi-Fi funkciók

Beállítások menü

Tartozékok

Mellékletek

Tárgymutató



## A kép világossága (Expozíció)

### A kép fényerejének beállítása (Expozíciókompenzáció)

▶ Állóképek ▶ Videók

A fényképezőgép által beállított normál expozíció -3 és +3 közötti tartományban 1/3-os lépésekben módosítható.



- A kijelzőt figyelve állítsa be a fényerőt az expozíciókompenzációs tárcsa elfordításával.

### A világosság/expozíció rögzítése (AE rögzítés)

▶ Állóképek ▶ Videók

A fényképezés előtt rögzítheti az expozíciót, vagy külön is beállíthatja az élességet és az expozíciót.

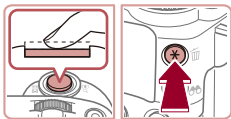

#### 1 Rögzítse az expozíciót.

- A rögzített expozícióval történő felvételhez irányítsa a fényképezőt a témára, majd nyomja meg a **[\*]** gombot.
- **[\*]** jelenik meg, és az expozíció rögzül.
- Az AE feloldásához nyomja meg újból a **[\*]** gombot. A **[\*]** eltűnik.

#### 2 Állítsa be a kompozíciót, majd készítse el a felvételt.



- AE: automatikus expozíció
- Az expozíció rögzítése után a **[AE-L]** (Programeltolás) tárcsa elfordításával módosíthatja a zársebességet és a rekesznyílás értékét.

### A fénymérési mód megváltoztatása

▶ Állóképek ▶ Videók

A fénymérési módot (a fényerő mérésének módját) az alábbiak szerint módosíthatja a fényképezés környezeti feltételeinek megfelelőre.



- Nyomja meg a **[M]** gombot, válassza a menü **[M]** pontját, majd adja meg a kívánt beállítást (30).
- Megjelenik a választott beállítás.

	Kiértékelő	A legtöbb esetben megfelelő eredményt ad, beleértve a hátulról megvilágított témákat is. Automatikusan beállítja az expozíciót a körülményeknek megfelelően.
	Középre súlyoz. átlag	A képterület egészén mért fényerő átlagát határozza meg, a kép középpontjában mért fényértéket tekintve legfontosabbnak.
	Szpot	Csak a <b>[ ]</b> (Szpot AE pont keret) területén belül mér. A Szpot AE pont keret összekapcsolható az AF kerettel (80).

Használat előtt

Alapszintű útmutató

Haladó útmutató

A fényképezőgép alapvető használata

Automatikus üzemmód/  
Hibrid auto üzemmód

Egyéb felvételi módok

P üzemmód

Tv, Av, M, C1 és C2 mód

Lejátszási mód

Wi-Fi funkciók

Beállítások menü

Tartozékok

Mellékletek

Tárgymutató



## A Szpot AE pont keret és az AF keret összekapcsolása

▶ Állóképek ▶ Videók

### 1 Állítsa a fénymérési módot erre: [●].

- Válassza a [●] beállítást a „A fénymérési mód megváltoztatása” (📖79) lépéseit követve.

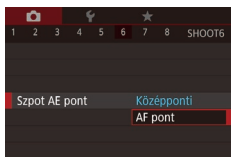

### 2 Adja meg a beállítást.

- Nyomja meg a [MENU] gombot, válassza a [6] lap [Szpot AE pont] lehetőségét, majd az [AF pont] lehetőséget (📖31).
- A készülék összekapcsolja a Szpot AE pont keretét az AF keret mozgásával (📖89).



- Nem érhető el, ha az [AF-módszer] beállítása [●]+Követés (📖90).

## Az ISO-érzékenység módosítása

▶ Állóképek ▶ Videók



- Nyomja meg a [▲] gombot, majd a [☀️] tárcsa elfordításával válassza ki a kívánt ISO-érzékenységet.
- Megjelenik a választott beállítás.

Automatikus	Automatikusan beállítja az ISO érzékenységet a felvételi módnak és a környezeti feltételeknek megfelelően.
125, 160, 200	Kültéri felvételekhez, jó időjárási feltételek mellett.
250, 320, 400, 500, 640, 800	Felhős időben vagy szürkületben készült képekhez.
1000, 1250, 1600, 2000, 2500, 3200, 4000, 5000, 6400	Éjszakai környezetben vagy sötét belső terekben készült képekhez.
8000, 10000, 12800	

Nagyobb érzékenységhez válasszon nagyobb ISO-érzékenységet, a kisebb érzékenységhez pedig válasszon alacsonyabb értéket.



- Ha az ISO érzékenység [AUTO] beállításon van, a zárkioldó gomb félig történő lenyomásával megjelenítheti az automatikusan beállított ISO érzékenységet.
- Bár az ISO érzékenység csökkentésével a képek kevésbé lesznek szemcsézettek, bizonyos felvételi körülmények között a téma és a fényképezőgép bemozdulására nagyobb esély van.
- A nagyobb ISO-érzékenység mellett alkalmazott rövidebb záridő csökkenti a téma és a fényképezőgép bemozdulását, és növeli a vaku hatótávolságát. Viszont előfordulhat, hogy a felvételek szemcsézettebbek lesznek.
- Az ISO-érzékenység beállításához nyissa meg a MENU (📖31) ▶ [6] lap ▶ [ISO-érzékenység] ▶ [ISO-érzékenység] elemet.

Használat előtt

Alapszintű útmutató

Haladó útmutató

A fényképezőgép alapvető használata

Automatikus üzemmód/  
Hibrid auto üzemmód

Egyéb felvételi módok

P üzemmód

Tv, Av, M, C1 és C2 mód

Lejátszási mód

Wi-Fi funkciók

Beállítások menü

Tartozékok

Mellékletek

Tárgymutató





## Az ISO automatikus beállítások módosítása

▶ **Állóképek** ▶ Videók

Amikor a fényképezőgép az [AUTO] beállításon van, a maximális ISO érzékenység a [400] – [12800] tartományban adható meg, az érzékenység pedig három szint közül választható ki.

### 1 Jelenítse meg a beállítási képernyőt.

- Nyomja meg a [MENU] gombot, a [6] lapon válassza az [ISO-érzékenység] beállítást, és nyomja meg a [OK] gombot (31).
- Válassza ki az [Automatikus ISO beáll.] lehetőséget, majd nyomja meg a [OK] gombot.

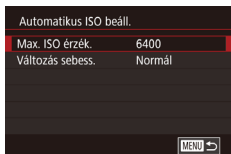

### 2 Adja meg a beállítást.

- Válassza ki a beállítandó menüpontot, majd ott a kívánt lehetőséget (31).



- Az [Automatikus ISO beáll.] képernyő úgy is elérhető, hogy az ISO-érzékenység [▲] gombbal történő beállítása közben megnyomja a [MENU] gombot.

## A zajcsökkentés szintjének módosítása (Nagy ISO NR)

Háromféle zajcsökkentési szint közül választhat: [Normál], [Nagy] és [Kicsi]. Ez a funkció leginkább nagy ISO érzékenységgel történő fényképezés esetén hatásos.

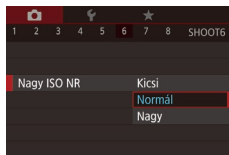

- Nyomja meg a [MENU] gombot, a [6] lapon válassza a [Nagy ISO NR] lehetőséget, majd válassza ki a kívánt beállítást (31).



- Nem használható, ha a képeket a fényképezőgép RAW-formátumban rögzíti (96).

## Képsorozat automatikus expozícióállítással (AEB fényképezés)

▶ **Állóképek** ▶ Videók

A készülék minden felvételkor automatikusan három felvételt készít különböző expozíciós értékekkel (normál expozícióval, alulexponálva, végül túlexponálva). Az alul- illetve túlexponálás mértéke (a normál expozícióhoz képest) –2 és +2 közötti tartományban 1/3-os lépésekben módosítható.

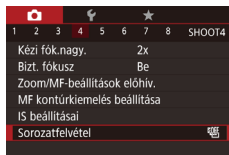

### 1 Válassza a [3] lehetőséget.

- Nyomja meg a [MENU] gombot, válassza a [Sorozatfelvétel] pontot a [4] lapon, válassza a [3] lehetőséget, majd nyomja meg a [DISP] gombot.

Használat előtt

Alapszintű útmutató

Haladó útmutató

A fényképezőgép alapvető használata

Automatikus üzemmód/  
Hibrid auto üzemmód

Egyéb felvételi módok

P üzemmód

Tv, Av, M, C1 és C2 mód

Lejátszási mód

Wi-Fi funkciók

Beállítások menü

Tartozékok

Mellékletek

Tárgymutató





## 2 Adja meg a beállítást.

- Adja meg a beállítást a [◀][▶] gombokkal vagy a [DISP] tárcsa elfordításával.



- Az AEB fényképezés csak [AEB] módban érhető el (493).
- Ebben az üzemmódban nem használható a Sorozatfelvétel funkció (47).



- Ha az expozíciókompensáció már be van kapcsolva (79), az ott meghatározott értéket tekinti ez a funkció normál expozíciós értékek.
- A 2. lépés beállító képernyőjét az expozíciókompensáció képernyőjének (79) megjelenése után a [DISP] gomb megnyomásával is megnyithatja.
- A [C] (46) pontban megadott mennyiségtől függetlenül mindig három kép készül.
- [Pislogásészlelés] üzemmódban (56) ez a funkció csak az utoljára elkészített képnél használható.



- Úgy is megadhatja ezt a beállítást, hogy a 2. lépésben látható beállító képernyőn a sáv megérintésével vagy áthúzásával meghatároz egy értéket, majd megérinti a [DISP] lehetőséget.

## Dinamikatartomány-javítás

▶ **Állóképek** ▶ Videók

A képek világos, kiégettnek látszó részeit a következőképpen helyesbítetheti.

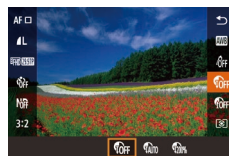

- Nyomja meg a [DISP] gombot, válassza a menü [OFF] pontját, majd adja meg a kívánt beállítást (30).
- Megjelenik a választott beállítás.

Beállítások	Részletek	Elérhető ISO érzékenység (80)
[OFF]	–	
[AUTO]	Automatikus beállítás a kiégett csúcspontok megakadályozásához	[AUTO], [125] – [12800]
[200%]	Csökkenti a csúcspontokat kb. 200%-kal az [OFF] világossági szinthez képest.	[AUTO], [250] – [6400]



- Az ISO érzékenységet (80) a fényképezőgép a támogatott tartományon belülré állítja, ha az itt megadott tartományon kívül eső értéket adott meg.

Használat előtt

Alapszintű útmutató

Haladó útmutató

A fényképezőgép alapvető használata

Automatikus üzemmód/  
Hibrid auto üzemmód

Egyéb felvételi módok

P üzemmód

Tv, Av, M, C1 és C2 mód

Lejátszási mód

Wi-Fi funkciók

Beállítások menü

Tartozékok

Mellékletek

Tárgymutató



## Árnyékjavítás

▶ **Állóképek** ▶ Videók

Az árnyékok részletgazdagsága a következőképpen őrizhető meg automatikusan.



- Nyomja meg a [SET] gombot, válassza a menü [OFF] lehetőségét, majd a [MENU] lehetőséget (30).
- A beállítás sikeres befejezését a [OK] megjelenése jelzi.

## A Semleges szűrő funkció használata

Kiseb záresebsséggel és nagyobb rekesznyílással történő fényképezéshez használja a semleges szűrőt, amely az aktuális szint 1/8-ára csökkenti a fény intenzitását (ez 3 lépésnek felel meg).



- Nyomja meg a [SET] gombot, válassza a menü [ND] lehetőségét, majd a [ND] lehetőséget (30).
- A beállítás sikeres befejezését a [ND] megjelenése jelzi.



- Rögzítse állványra a fényképezőgépet, vagy más módon érje el, hogy ne mozogjon és rázkódjon. Továbbá állvány használata, illetve a fényképezőgép más módon történő rögzítése esetén állítsa az [IS üzemmód] beállítást [Ki] értékre (36).



- ND: Semleges szűrő

## Kép színei

### Természetes színek fényképezése (Fehéregyensúly)

▶ **Állóképek** ▶ Videók

A fehéregyensúly (WB) állításával elérheti, hogy felvételeinek színvilága természetesebbnek, a témának megfelelően hasson.



- Nyomja meg a [SET] gombot, válassza a menü [AWB] pontját, majd adja meg a kívánt beállítást (30).
- Megjelenik a választott beállítás.

AWB	Automatikus	Automatikusan beállítja az optimális fehéregyensúlyt a felvételi körülményeknek megfelelően.
Napfény	Napfény	Külséri felvételekhez, jó időjárási feltételek mellett.
Árnyékos	Árnyékos	Árnyékos fényképezéshez.
Felhős	Felhős	Felhős időben vagy szürkületben való fényképezéshez.
Izzólámpa	Izzólámpa	Hagyományos izzólámpás megvilágítás mellett készült felvételekhez.
Fluoreszcens	Fluoreszcens	Fehér fénycsővilágítás esetén.
Fluoreszcens H	Fluoreszcens H	Nappali fénynek megfelelő fénycsővilágítás esetén.
Vaku	Vaku	Vakuval történő fényképezéshez.
Egyedi	Egyedi	Az egyéni fehéregyensúly kézi beállításához (34).

Használat előtt

Alapszintű útmutató

Haladó útmutató

A fényképezőgép alapvető használata

Automatikus üzemmód/  
Hibrid auto üzemmód

Egyéb felvételi módok

P üzemmód

Tv, Av, M, C1 és C2 mód

Lejátszási mód

Wi-Fi funkciók

Beállítások menü

Tartozékok

Mellékletek

Tárgymutató



## Egyéni fehéregyensúly

▶ Állóképek ▶ Videók

Ha azt szeretné, hogy felvételeinek színvilága természetesnek hasson, állítsa a fehéregyensúlyt a felvétel helyszínének fényviszonyaihoz. Ügyeljen, hogy a fehéregyensúlyt az aktuális helyszínen található fényforrás alatt állítsa be.



- Kövesse a „Természetes színek fényképezése (Fehéregyensúly)” (83) lépéseit, és válassza ki a [M] vagy [G] lehetőséget.
- Irányítsa úgy a készüléket, hogy egy sima, fehér téma a teljes képernyőt betöltsse. Nyomja meg a [DISP.] gombot.
- A fehéregyensúly rögzítését követően a kijelző árnyalata megváltozik.



- Ha a fehéregyensúly értékének rögzítése után módosítja a fényképezőgép beállításait, előfordulhat, hogy a felvételen a színek nem tűnnek természetesnek.



- A fenti képernyőn úgy is mentheti a fehéregyensúly-adatokat, hogy megérinti a [DISP.] lehetőséget.

## A fehéregyensúly kézi kiigazítása

▶ Állóképek ▶ Videók

A fehéregyensúlyt kiigazíthatja. A kiigazítás ugyanolyan hatású lehet, mint a kereskedelmi forgalomban kapható színhőmérséklet-módosító vagy színekompenzáló szűrőké.



### 1 Adja meg a beállítást.

- Válassza a [AWB] beállítást a „Természetes színek fényképezése (Fehéregyensúly)” (83) lépéseit követve.
- A [☀️] tárcsa elfordításával állítsa be a korrekció szintjét B és A között.
- A beállítás sikeres befejezését a [WB] megjelenése jelzi.



### 2 Adja meg a speciális beállításokat.

- A további speciális beállítások megadásához nyomja meg a [MENU] gombot, majd a [☀️] vagy a [🌀] tárcsa elfordításával vagy a [▲][▼][◀][▶] gombokkal adja meg a helyesbítés kívánt szintjét.
- A helyesbítési szint visszaállításához nyomja meg a [DISP.] gombot.
- A beállítás véglegesítéséhez nyomja meg a [📁] gombot.



- A fényképezőgép akkor is megtartja a fehéregyensúly helyesbítési szintjét, ha más fehéregyensúly-beállítási lehetőséget választ (az „Természetes színek fényképezése (Fehéregyensúly)” (83) lépéseit követve), de a helyesbítési szint alaphelyzetbe áll, ha az egyedi fehéregyensúly-adatokat elmenti.



- B: kék; A: borostyánsárga; M: bíbor; G: zöld
- A fényképezőgépet úgy is beállíthatja, hogy a B és A beállító képernyő egyszerűen a [☀️] vagy [🌀] tárcsa (103) elforgatásával nyíljon meg.
- A kék–borostyánsárga korrekció egy szintjének nagyjából egy 7 miredes színkorrekciós szűrő felel meg. (Mired: a színhőmérséklet-váltó szűrők sűrűségét jelölő színhőmérsékleti mértékegység)
- Ezt a beállítást a MENU (31) ▶ [6] lap ▶ [Fehéregy. jav.] lehetőségnél is megadhatja.



- A helyesbítési szintet úgy is kiválaszthatja, hogy megérinti vagy ujjával áthúzza az 1. lépésben látható sávot, vagy a 2. lépésben szereplő keret.
- A 2. lépésben látható képernyőt az 1. lépésben szereplő [MENU] lehetőség megérintésével is megnyithatja.
- A 2. lépésben látható képernyőn a [DISP.] lehetőség megérintésével állíthatja vissza az eredeti szintet, valamint a [MENU] lehetőség megérintésével térhet vissza a felvételi képernyőre.

Használat előtt

Alapszintű útmutató

Haladó útmutató

A fényképezőgép alapvető használata

Automatikus üzemmód/  
Hibrid auto üzemmód

Egyéb felvételi módok

P üzemmód

Tv, Av, M, C1 és C2 mód

Lejátszási mód

Wi-Fi funkciók

Beállítások menü

Tartozékok

Mellékletek

Tárgymutató



## A képek színárnyalatának módosítása (Saját színbeállítás)

▶ Állóképek ▶ Videók

A színek tónusát a fényképezés során tetszés szerint beállíthatja, megadhatja például, hogy a készített kép szépia tónusú vagy fekete-fehér legyen.



- Nyomja meg a [☰] gombot, válassza a menü [☰] pontját, majd adja meg a kívánt beállítást (☰30).
- Megjelenik a választott beállítás.

☰	Saját szín - Ki	–
☰	Élénk	Kiemeli a kontrasztot és a szintelítettséget, így élesebb képek készíthetők.
☰	Semleges	A kontraszt és a szintelítettség csökkentésével lágyabb színárnyalatokat hoz létre.
☰	Szépia	Szépia tónusú képeket készít.
☰	Fekete-fehér	Fekete-fehér képeket készít.
☰	Diapozitív	Az Élénk kék, az Élénk zöld és az Élénk vörös hatás együttes használatával a diapozitívhoz hasonló élénk, mégis természetes megjelenésű színeket állít elő.
☰	Világosabb bőrszín	Világosítja a bőrszíneket.
☰	Sötétebb bőrszín	Sötétíti a bőrszíneket.
☰	Élénk kék	Kihangsúlyozza a kép kék árnyalatait. Élénkebbé teszi az eget, a vizet és más kék témákat.
☰	Élénk zöld	Kihangsúlyozza a kép zöld árnyalatait. Élénkebbé teszi a hegyeket, a lombzatot és más zöld témákat.
☰	Élénk vörös	Kihangsúlyozza a kép vörös árnyalatait. Élénkebbé teszi a vörös színű témákat.
☰	Saját színek	Tetszés szerint beállíthatja a kontrasztot, az élességet, a telítettséget és egyéb jellemzőket (☰85).



- [☰] és [☰] módban a fehéregyensúly (☰83) nem állítható be.
- [☰] és [☰] módban nem csak az emberek bőrszíne, hanem a kép egyéb színei is módosulhatnak. A bőrszintől függően előfordulhat, hogy nem a várt eredményt kapja.

## Saját színek

▶ Állóképek ▶ Videók

A kép kontrasztja, élessége, telítettsége, valamint vörös, zöld, kék színbeállításai és a bőr színének árnyalata 1 és 5 közötti szinten állíthatók be.

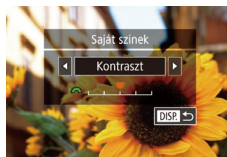

### 1 Jelenítse meg a beállítási képernyőt.

- Kövesse a „A képek színárnyalatának módosítása (Saját színbeállítás)” (☰85) lépéseit a [☰] lehetőség kiválasztásához, majd nyomja meg a [DISP] gombot.

### 2 Adja meg a beállítást.

- A [◀][▶] gombokkal válasszon egy lehetőséget, majd adja meg a kívánt értéket a [☀] tárcsa elfordításával.
- Erősebb/intenzívebb hatáshoz (és a sötétebb bőrtónusokhoz) jobbra, gyengébb/világosabb hatáshoz (és a világosabb bőrtónusokhoz) pedig balra módosítsa az értéket.
- A beállítás véglegesítéséhez nyomja meg a [DISP] gombot.



- Az értéket úgy is megadhatja, hogy megérinti vagy ujjával áthúzza a sávot.

Használat előtt

Alapszintű útmutató

Haladó útmutató

A fényképezőgép alapvető használata

Automatikus üzemmód/  
Hibrid auto üzemmód

Egyéb felvételi módok

P üzemmód

Tv, Av, M, C1 és C2 mód

Lejátszási mód

Wi-Fi funkciók

Beállítások menü

Tartozékok

Mellékletek

Tárgymutató



## A felvétel távolsága és az élességállítás

### Közeleli felvétel készítése (Makró)

▶ Állóképek ▶ Videók

Ha a [M] módot választja, csak a közeli témákra állítja az élességet. Az élességállítási tartományról bővebben itt olvashat: „Felvétel távolsága” (213).

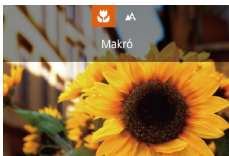

- Nyomja meg a [L] gombot, válassza ki a [M] lehetőséget (a [L][R] gombokkal vagy a [0] tárcsával), és nyomja meg a [M] gombot.
- A beállítás sikeres befejezését a [M] megjelenése jelzi.



- Vaku használata esetén a kép szélei sötétek lehetnek.



- A fényképezőgép rázkódásának megakadályozása érdekében használjon állványt és állítsa a készüléket [C] módba (45).



- Úgy is megadhatja ezt a beállítást, hogy a [L] gomb megnyomása után megérinti a [M] lehetőséget, majd ismét megérinti azt.

### Fényképezés Kézi fókusz üzemmódban

▶ Állóképek ▶ Videók

Ha az élességállítás AF módban nem működik, beállíthatja az élességet kézzel. Megadhatja az általános élességállítási pozíciót, majd a kioldógombot félig lenyomva a fényképezőgép megkeresi az Ön által megadott pozícióhoz közeli optimális élességállítási pozíciót. Az élességállítási tartományról bővebben itt olvashat: „Felvétel távolsága” (213).

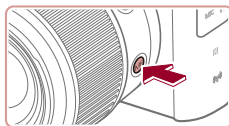

#### 1 Válassza a [MF] lehetőséget.

- Nyomja meg a [MF] gombot.
- Megjelenik az [MF] ikon és a kézi fókusz jelzése.

#### 2 Adja meg az általános élességállítási pozíciót.

- A Kézi fókusz képernyőn látható Élességmérőjét (1, a távolságot és az élességállítási pozíciót mutatja) és a nagyított kijelzést illetően fordítsa el a [0] gyűrűt vagy a [0] tárcsát az élességállítási pozíció meghatározásához, majd nyomja meg a [M] gombot.
- A nagyítás beállításához nyomja meg a [DISP] gombot.
- Nagyított kijelzés esetén a [▲][▼][L][R] gombokkal mozgathatja az élességállító keretet.

#### 3 Állítsa be a pontos élességet.

- A zárkioldó gomb félig történő lenyomásával a fényképezőgép pontosan beállítja az élességet (Biztonsági fókusz).
- Az üzemmód kikapcsolásához nyomja meg a [MF] gombot.

Használat előtt

Alapszintű útmutató

Haladó útmutató

A fényképezőgép alapvető használata

Automatikus üzemmód/  
Hibrid auto üzemmód

Egyéb felvételi módok

P üzemmód

Tv, Av, M, C1 és C2 mód

Lejátszási mód

Wi-Fi funkciók

Beállítások menü

Tartozékok

Mellékletek

Tárgymutató





- Ha kézzel állítja be az élességet, az AF-módszer (89) [Egyetlen AF pont] és az AF keret méret (89) [Normál] állásba kerül, és ezek a beállítások nem módosíthatók.
- Az élesség beállítható, a nagyított kijelzés azonban nem jelenik meg digitális zoom (41) vagy digitális telekonverter (89) használata esetén, illetve ha a fényképezőgép TV-készülékhez van csatlakoztatva (169).



- A pontos élességbeállítás érdekében rögzítse állványra a fényképezőgépet.
- A nagyított kijelzés nagyításához, vagy elrejtéséhez szükség szerint változtassa meg a MENU (31) ► [4] lap ► [Kézi fók.nagy.] beállítását.
- Az élesség finombeállítása nem történik meg a zárkioldó gomb félig történő lenyomásakor, ha a MENU (31) ► [4] lap ► [Bizt. fókusz] ► [Ki] érték van beállítva.



- Az élességállító keretet a 2. lépésnél, a képernyőn húzva mozgathatja.

## Az élesség finombeállítása

► Állóképek ► Videók

Az automatikus élességbeállítás után az élesség a fokozatmentes gyűrű elfordításával finomhangolható.

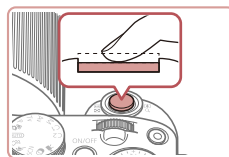

### 1 Adja meg a beállítást.

- Nyomja meg a [MENU] gombot, a [3] lapon válassza az [AF+MF] beállítást, és válassza a [Ki] értéket (31).

### 2 Állítsa be az élességet.

- A téma élességének beállításához nyomja le félig a zárkioldó gombot, és a gombot tartsa félig nyomva.

### 3 Állítsa be a pontos élességet.

- Fordítsa el a [O] gyűrűt. Az élesség beállításához fordítsa el a [O] gyűrűt a kijelző (távolságot és élességállítási pozíciót mutató) kézi élességállítás jelzősávjának és a nagyított kijelzésnek megfelelően.
- A nagyított kijelzés további nagyításához vagy kicsinyítéséhez nyomja meg a [DISP] gombot.
- Az élességállítás visszavonásához engedje fel a zárkioldó gombot.

### 4 Készítse el a felvételt.

- A felvétel elkészítéséhez nyomja le teljesen a zárkioldó gombot.

Használat előtt

Alapszintű útmutató

Haladó útmutató

A fényképezőgép alapvető használata

Automatikus üzemmód/  
Hibrid auto üzemmód

Egyéb felvételi módok

P üzemmód

Tv, Av, M, C1 és C2 mód

Lejátszási mód

Wi-Fi funkciók

Beállítások menü

Tartozékok

Mellékletek

Tárgymutató



## Az élességállítási terület egyszerű meghatározása (MF kontúrkiemelés beállítása)

▶ Állóképek ▶ Videók

Az élesített témák szélei az egyszerűbb kézi élességállítás érdekében színesben jelennek meg. Igényeinek megfelelően beállíthatja az élek érzékelésének színét és érzékenységét (szintjét).

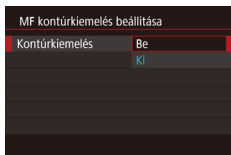

### 1 Jelenítse meg a beállítási képernyőt.

- Nyomja meg a [MENU] gombot, a [OK] 4] lapon válassza az [MF kontúrkiemelés beállítása] pontot, válassza a [Kontúrkiemelés], majd a [Be] lehetőséget (📖31).

### 2 Adja meg a beállítást.

- Válassza ki a beállítandó menüpontot, majd ott a kívánt lehetőséget (📖31).



- Az MF kontúrkiemelés során megjelenített színek a felvételekre nem kerülnek rá.

## Fókuszsorozat (Fókuszsorozat mód)

▶ Állóképek ▶ Videók

A készülék minden felvételkor automatikusan három képet készít: az elsőt a kézzel megadott élességállítási távolsággal, a másik kettőt pedig annál egy előre megadott értékkel közelebbre, illetve távolabbra állítva az élességet. Három szint állítható be, hogy a második és harmadik felvétel során kézzel beállított élességállítási távolságnál mennyivel közelebbre, illetve távolabbra történjen az élességállítás.

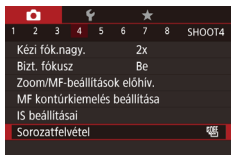

### 1 Válassza a [OK] lehetőséget.

- Nyomja meg a [MENU] gombot, válassza a [OK] 4] lapon a [Sorozatfelvétel], majd a [OK] lehetőséget (📖31).



### 2 Adja meg a beállítást.

- Nyomja meg a [DISP] gombot, majd a [OK] gombokkal vagy a [OK] tárcsa elfordításával adja meg a kívánt beállítást.



- A fókuszsorozat csak [OK] módban használható (📖93).
- Ebben az üzemmódban nem használható a Sorozatfelvétel funkció (📖47).



- A 2. lépés beállító képernyőjét úgy is előhívhatja, hogy a „Fényképezés Kézi élesség üzemmódban” szakasz (📖86) 2. lépésében megnyomja a [MENU] gombot.
- A [OK] (📖46) pontban megadott mennyiségtől függetlenül mindig három kép készül.
- [Pislogásészlelés] üzemmódban (📖56) ez a funkció csak az utoljára elkészített képnél használható.



- Úgy is megadhatja ezt a beállítást, hogy a 2. lépésben látható képernyőn a sáv megérintésével vagy áthúzásával meghatároz egy értéket, majd megérinti a [MENU] lehetőséget.

Használat előtt

Alapszintű útmutató

Haladó útmutató

A fényképezőgép alapvető használata

Automatikus üzemmód/  
Hibrid auto üzemmód

Egyéb felvételi módok

P üzemmód

Tv, Av, M, C1 és C2 mód

Lejátszási mód

Wi-Fi funkciók

Beállítások menü

Tartozékok

Mellékletek

Tárgymutató





## Digitális telekonverter

▶ Állóképek ▶ Videók

Az objektív fókusz távolsága kb. 1.6-szeresére vagy kb. 2.0-szeresére növelhető. Ezáltal csökkenthető a fényképezőgép bemozdulásának veszélye, mert a zársebesség gyorsabb, mint az azonos zoomtényezővel különállóan használt zoom esetében (beleértve a digitális zoomot is).



- Nyomja meg a [MENU] gombot, válassza a [ZOOM] lap [Digitális zoom] pontját, majd adja meg a kívánt beállítást (📖31).
- A nézet nagyobbá válik, és megjelenik a kijelzőn a zoomtényező.



- A záridő ugyanaz lehet, ha a zoom kart teljesen [ZOOM] állásba, a legnagyobb telefotó értékre tolja, illetve, ha „A téma további nagyítása (Digitális zoom)” szakasz (📖41) 2. lépését követve a témát azonos méretűre közelíti.

## AF-módszer választása

▶ Állóképek ▶ Videók

Állítsa be az élességállítás (AF) módját a fényképezés környezeti feltételeinek megfelelően.



- Nyomja meg a [AF-ON] gombot, válassza a menü [AF] pontját, majd adja meg a kívánt beállítást (📖31).



- Ezt a beállítást a MENU (📖31) ▶ [ZOOM] lap ▶ [AF-módszer] lehetőségnél is megadhatja.

## Egyetlen AF pont

▶ Állóképek ▶ Videók

A fényképezőgép egyetlen AF keret segítségével állítja be az élességet. Ez a megbízható élességállítás hatékony módszere. A keretet a kijelző megérintésével is mozgathatja (📖92).



- Egy sárga AF keret és [AF-ON] jelenik meg, ha a fényképezőgép nem tudja beállítani az élességet a zárkioldó gomb félig történő lenyomásakor.



- Olyan kompozíció esetén, ahol a téma a kép szélén vagy valamelyik sarkában helyezkedne el, úgy irányítsa a készüléket, hogy a témát befogja egy AF keretbe, majd nyomja le félig a zárkioldó gombot. Miközben továbbra is félig lenyomva tartja a zárkioldó gombot, módosítsa igény szerint a kompozíciót, majd nyomja le teljesen a zárkioldó gombot (Élesség rögzítése).
- Ha félig lenyomja a zárkioldó gombot, és az [AF pont zoom] (📖55) beállítása [Be], az AF keret pozíciója felnagyítódik.

## Az AF keretek mozgatása és átméretezése (Egyetlen AF pont)

▶ Állóképek ▶ Videók

Ha módosítani kívánja az AF keret helyét és méretét, válassza az [Egyetlen AF pont] beállítást az AF-módszernél.



### 1 Helyezze át az AF keretet.

- Érintse meg a kijelzőt. Az érintés helyén egy narancssárga AF keret jelenik meg (Érintéssel AF).
- Fordítsa el a [DISP.] vagy [DISP.] tárcsát az AF keret áthelyezéséhez, majd állítsa be pontosan a keret helyét a [▲][▼][◀][▶] gombokkal.
- Az AF keret eredeti helyére, középre történő visszahelyezéséhez nyomja meg a [DISP.] gombot.

Használat előtt

Alapszintű útmutató

Haladó útmutató

A fényképezőgép alapvető használata

Automatikus üzemmód/  
Hibrid auto üzemmód

Egyéb felvételi módok

P üzemmód

Tv, Av, M, C1 és C2 mód

Lejátszási mód

Wi-Fi funkciók

Beállítások menü

Tartozékok

Mellékletek

Tárgymutató



## 2 Méretezze át az AF keretet.

- Az AF keret méretét a [0] tárcsa elfordításával csökkentheti. A tárcsa ismételt elforgatásával az AF keret visszanyeri eredeti méretét.

## 3 Fejezze be a beállítási műveletet.

- Nyomja meg a [OK] gombot.



- Az AF keret mindig normál méretben látszik a digitális zoom (41) vagy a digitális telekonverter (89) használatakor, illetve kézi élesség üzemmódban (86).



- Az 1. lépés képernyőjét a [DISP] gomb megnyomásával is megjelenítheti.
- Az AF keretet a [DISP] gomb lenyomva tartásával is visszahelyezheti az eredeti helyére, középre.
- A Szpot AE pont keret összekapcsolható az AF kerettel (80).
- Az AF keret méretét úgy is megváltoztathatja, hogy megnyomja a [MENU] gombot, és kiválasztja a [3] lapot, majd azon az [AF keret méret] menüpontot (31).



- A 2. lépésben látható képernyőn úgy is áthelyezheti az AF keretet, hogy megérinti a kijelzőt, a [DISP] lehetőséggel visszaállítja az AF keret eredeti helyzetét, vagy a [SET] lehetőség megérintésével kilép a beállításból.

## ☺+Követés

▶ Állóképek ▶ Videók

- Felismeri az emberi arcokat, és ennek megfelelően állítja be az élességet, az expozíciót (csak kiértékelő fénymérés) és a fehéregyensúlyt (csak [WB]).
- Ha a fényképezőgépet a személyre irányítja, egy fehér keret jelenik meg a fényképezőgép által fő témának vélt alany arcán, és szürke keret jelenik meg legfeljebb 2 másik személy arca körül.
- A fényképezőgép bizonyos határon belül követi az arcokat még akkor is, ha azok elmozdulnak.
- Ha félig lenyomja a zárkioldó gombot, zöld keret jelenik maximum 9, az élességtartományon belül lévő arc körül.



- Ha a fényképezőgép nem ismer fel arcokat, vagy amikor csak szürke keretek jelennek meg a kijelzőn (fehér keret nélkül), a zárkioldó gomb félig történő lenyomásával jeleníthetők meg az élesített területekhez tartozó zöld keretek. Vegye figyelembe, hogy a keretek legnagyobb száma a képdalalarány (52) beállításától függ.
  - [3:2] vagy [4:3]: 31 keret
  - [1:1]: 25 keret
  - [16:9]: 21 keret
- Ha a zárkioldó gomb félig történő lenyomásakor a fényképezőgép AF szervo üzemmódban (91) egyetlen arcot sem ismer fel, akkor a kijelző közepén az AF keret jelenik meg.
- Példák nem érzékelhető arcra:
  - Távoli vagy nagyon közeli alanyok
  - Sötét vagy világos alanyok
  - Oldalról, nem szemből, valamint nem teljesen látható arcok
- Előfordulhat, hogy a fényképezőgép arcként érzékel nem emberi témákat is.
- Nem jelenik meg AF keret, ha a fényképezőgép nem tudja beállítani az élességet a zárkioldó gomb félig történő lenyomásakor.

Használat előtt

Alapszintű útmutató

Haladó útmutató

A fényképezőgép alapvető használata

Automatikus üzemmód/  
Hibrid auto üzemmód

Egyéb felvételi módok

P üzemmód

Tv, Av, M, C1 és C2 mód

Lejátszási mód

Wi-Fi funkciók

Beállítások menü

Tartozékok

Mellékletek

Tárgymutató



## Fényképezés az AF szervó használatával

▶ **Állóképek** ▶ **Videók**

Ez az üzemmód segít, hogy ne rontsa el a mozgó témákról készülő felvételeket: amíg a kioldógombot félig lenyomva tartja, a fényképezőgép folytonosan a témához igazítja az élességet és az expozíciót.

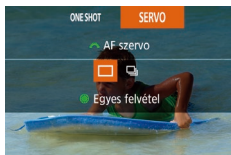

### 1 Adja meg a beállítást.

- A [▼] gombbal vagy a [☀] tárcsa elfordításával válassza a [SERVO] lehetőséget.

### 2 Állítsa be az élességet.

- Az élesség- és expozícióállítás helyét a megjelenő kék AF keret jelzi, amikor a zárkioldó gombot félig lenyomja.



- Bizonyos körülmények között a fényképezőgép nem tudja beállítani az élességet.
- Gyenge fényviszonyok mellett lehet, hogy a zárkioldó gomb félig történő lenyomásakor az AF szervó nem kapcsolható be (az AF keretek esetleg nem válnak kékre). Ebben az esetben az élesség és az expozíció a megadott AF-módszerek megfelelően lesz beállítva.
- A sorozatfelvétel (☰47) lassabb a szervó AF üzemmódban.
- Ha nem állítható be optimális expozíció, a záridő és a rekesznyílás értéke narancssárga színnel jelenik meg a kijelzőn. Engedje fel a zárkioldó gombot, majd újból nyomja le félig.
- Rögzített AF használatával történő fényképezés nem érhető el.
- A [☷2] lapon (☰31) nem érhető el az [AF pont zoom].
- Nem érhető el az önkioldó használata esetén (☰45).



- Ahhoz, hogy a fényképezőgép sorozatfelvételkor (☰47) folyamatosan állítsa az élességet, adja meg a szervó AF opciót az [AF-módszer] lehetőség [Egyetlen AF pont] értékre állításával.
- Ezt a beállítást a MENU (☰31) ▶ [☷3] lap ▶ [AF-művelet] lehetőségnél is megadhatja.

## Az élességbeállítás megváltoztatása

▶ **Állóképek** ▶ **Videók**

A fényképezőgép beállítja az élességet, bármire is irányítja, még akkor is, ha a zárkioldó gombot nem nyomja meg. A folyamatos élességállítást a zárkioldó gomb félig történő lenyomásával szüneteltetheti.

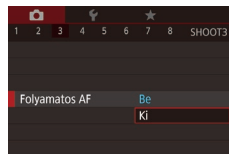

- Nyomja meg a [MENU] gombot, válassza a [☷3] lap [Folyamatos AF] pontját, majd a [Ki] lehetőséget (☰31).

Be	Ez a funkció segít, hogy ne rontsa el a mozgó témákról készülő felvételeket: amíg a kioldógombot félig lenyomva tartja, a fényképezőgép folytonosan a témához igazítja az élességet és az expozíciót.
Ki	A fényképezőgép nem állítja folyamatosan az élességet, így kevésbé használja az akkumulátor energiáját.

Használat előtt

Alapszintű útmutató

Haladó útmutató

A fényképezőgép alapvető használata

Automatikus üzemmód/  
Hibrid auto üzemmód

Egyéb felvételi módok

P üzemmód

Tv, Av, M, C1 és C2 mód

Lejátszási mód

Wi-Fi funkciók

Beállítások menü

Tartozékok

Mellékletek

Tárgymutató



## Az élességet meghatározó személy kiválasztása (Arc kiválasztása)

▶ **Állóképek** ▶ **Videók**

Kiválaszthat egy konkrét személyt is, akinek az arcára szeretné beállítani az élességet.



### 1 Állítsa az AF-módszert [↖+Követés] értékre (📖89).

### 2 Válassza az Arc kiválasztása üzemmódot.

- Irányítsa a fényképezőgépet a kiválasztott személy arcára, és nyomja meg a [↖] gombot.
- Miután megjelenik az [Arc kiválasztható] felirat, az arcot jelölő [↖] keret válik láthatóvá a fő témaként érzékelt arc körül.
- Az arcot jelölő [↖] keret bizonyos határokon belül követi az arcot, ha az elmozdul.
- Ha a fényképezőgép nem érzékel arcot, nem jelenik meg a [↖].

### 3 Válassza ki azt az arcot, amelyre az élességet szeretné állítani.

- Ha egy másik érzékelt arcra szeretné állítani az arcot jelölő [↖] keretet, nyomja meg a [↖] gombot.
- Miután az összes felismert arcon végighaladt, az [Arc nem kiválasztható] üzenet, majd a választott AF-módszer képernyője jelenik meg.

### 4 Készítse el a felvételt.

- Nyomja le félig a zárkioldó gombot. Amikor a fényképezőgép beállítja az élességet, a [↖] átvált [📷] jelre.
- A felvétel elkészítéséhez nyomja le teljesen a zárkioldó gombot.



- Ha az [Arcazonosítás] beállítása [Be], akkor abban az esetben is csak a fő témaként kiválasztott regisztrált személy neve jelenik meg, ha a fényképezőgép több regisztrált személyt ismert fel. A neveket azonban a fényképezőgép az állóképeken rögzíti (📖48).

## Az élességet meghatározó témák kiválasztása (Érintéses AF)

▶ **Állóképek** ▶ **Videók**

Kiválaszthatja egy adott személy arcát vagy valamely más témát, amelyre szeretné beállítani az élességet.



### 1 Állítsa az AF-módszert [↖+Követés] értékre (📖89).

### 2 Válassza ki egy adott személy arcát vagy valamely más témát, amelyre szeretné beállítani az élességet.

- Érintse meg a képernyőn megjelenő témát vagy személyt.
- A téma érzékelésekor a fényképezőgép hangjelzést ad és megjelenik a [↖]. A fényképezőgép akkor is tovább állítja az élességet, ha a téma mozog.
- Az Érintő AF visszavonásához érintse meg a [↖] ikont.



### 3 Készítse el a felvételt.

- Nyomja le félig a zárkioldó gombot. Amikor a fényképezőgép beállítja az élességet, a [↖] átvált zöld [📷] jelre.
- A felvétel elkészítéséhez nyomja le teljesen a zárkioldó gombot.



Használat előtt

Alapszintű útmutató

Haladó útmutató

A fényképezőgép alapvető használata

Automatikus üzemmód/  
Hibrid auto üzemmód

Egyéb felvételi módok

P üzemmód

Tv, Av, M, C1 és C2 mód

Lejátszási mód

Wi-Fi funkciók

Beállítások menü

Tartozékok

Mellékletek

Tárgymutató





- Ha nem kíván a kijelző megérintésével felvételt készíteni, győződjön meg a fényképezőgép az [Érintéssel kioldás] mód kikapcsolásáról. Nyomja meg a [MENU] gombot, a [2] lapon válassza az [Érintéssel kioldás] beállítást, és válassza a [Ki] értéket ([31]).
- Előfordulhat, hogy a fényképezőgép nem tudja követni a témát, ha az túl kicsi, túl gyorsan mozog, vagy a téma és a háttér kontrasztja nem elegendő.
- Még ha [V] üzemmódban ([86]) is fényképez, a kijelző élességállítási céljából való megérintésekor a fényképezőgép visszavált [A] módba.
- Ha az [Arcazonosítás] beállítása [Be] értékű, a nevek nem jelennek meg a regisztrált személyek észlelésekor, a fényképezőgép azonban tárolja azokat az állóképeken ([48]). Ennek ellenére a név megjelenik, ha az élességállításhoz használandó téma megegyezik az arcazonosítással rendelkező észlelt személlyel.

## Fényképezés az AF rögzítés használatával

▶ **Állóképek** ▶ **Videók**

Az élességet rögzítheti. Az élesség rögzítése után akkor sem változik meg a beállított élesség, ha felengedi ujját a zárkioldó gombról.

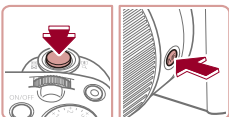

### 1 Rögzítse az élességet.

- A zárkioldó gombot félig lenyomva nyomja meg a [MF] gombot.
- A fényképezőgép rögzíti az élességet, és a kijelzőn megjelenik az [MF] és a kézi élesség jelzője.
- Az élesség rögzítésének feloldásához nyomja le félig a zárkioldó gombot, majd nyomja meg ismét a [MF] gombot.

### 2 Állítsa be a kompozíciót, majd készítse el a felvételt.



- Nem használható az érintéssel kioldás funkcióval ([46]).



- Ha az [AF-módszer] beállítása [Egyetlen AF pont], videofelvétel közben a képernyő megérintésével rögzítheti a fókusz. A fókusz rögzítésének feloldásához érintse meg a [V] gombot.

## Vaku

### A vaku üzemmódjának megváltoztatása

▶ **Állóképek** ▶ **Videók**

A vaku üzemmódját átállíthatja a felvételi témának megfelelően. A vaku hatótávolságáról bővebben itt olvashat: „Vakutartomány” ([213]).

#### 1 Hajtsa fel a vakut.

- Mozdítsa el a [V] kapcsolót.

#### 2 Adja meg a beállítást.

- Nyomja meg a [▶] gombot, válassza ki a kívánt vakumódot (a [◀][▶] gombokkal vagy a [D] tárcsa elfordításával), majd nyomja meg a [V] gombot.
- Megjelenik a választott beállítás.

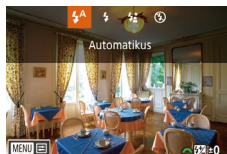

- Ha a vaku le van hajtva, a beállítási képernyő a [▶] gomb megnyomásakor sem jelenik meg. A [V] gombbal nyissa ki a vakut, majd adja meg a beállítást.
- Vaku használata esetén a kép szélei sötétek lehetnek.

## Automatikus

Sötét környezetben a vaku automatikusan működésbe lép.

## Be

A vaku minden felvételnél villan.

Használat előtt

Alapszintű útmutató

Haladó útmutató

A fényképezőgép alapvető használata

Automatikus üzemmód/  
Hibrid auto üzemmód

Egyéb felvételi módok

P üzemmód

Tv, Av, M, C1 és C2 mód

Lejátszási mód

Wi-Fi funkciók

Beállítások menü

Tartozékok

Mellékletek

Tárgymutató



## Hosszú szinkron

A vaku villanása növeli a fő téma (például személyek) megvilágítását, miközben a fényképezőgép kis zársebességgel készít felvételt, így a háttérnek a vaku hatótávolságán kívül eső része is jobban meg lesz világítva.



- [☀️] üzemmódban rögzítse állványra a fényképezőgépet, vagy más módon biztosítsa, hogy az ne mozogjon és ne rázkódjon. Továbbá állvány használata, illetve a fényképezőgép más módon történő rögzítése esetén állítsa az [IS üzemmód] beállítást [Ki] értékre (📖56).
- [☀️] módban a vaku villanása után is ügyeljen arra, hogy a fő téma ne mozduljon meg a zárkioldási hangjelzés végéig.

## Ki

Vaku nélküli fényképezéshez.



- Ha villogó [👁️] ikon jelenik meg, amikor félig lenyomja a zárkioldó gombot gyengén megvilágított, a fényképezőgép rázkódását elősegítő környezetben, helyezze állványra a fényképezőgépet, vagy más módon érje el, hogy ne mozogjon.



- Úgy is megadhatja ezt a beállítást, hogy a [▶] gomb megnyomása után megérinti a kívánt lehetőséget, majd ismét megérinti azt.

## A vaku expozíciókompenzációjának beállítása

▶ **Állóképek** ▶ Videók

A hagyományos expozíciókompenzációhoz (📖79) hasonló módon vaku használata mellett is -2 és +2 közötti tartományban 1/3 Fé lépésekben állíthatja az expozíciót.

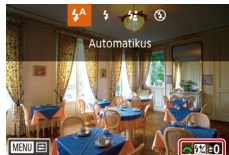

- Nyissa ki a vakut, a [▶] gomb megnyomása után azonnal fordítsa el a [☀️] tárcsát a kompenzációs szint megadásához, majd nyomja meg a [👁️] gombot.
- A korrekció Ön által megadott szintje is megjelenik.



- Túlexponálás veszélye esetén a fényképezőgép a vaku villanásakor automatikusan módosítja a záridőt vagy a rekesznyílás értékét, hogy a felvétel fényesebb részeinek kiégését elkerülje és optimális expozíciót biztosítson. A záridő és rekeszérték automatikus korrekciója azonban kikapcsolható, ha a MENU (📖31) elérése után a [📷5] lap ▶ [Vakuvezérlés] ▶ [Bizt. vakuexp.] ▶ [Ki] lehetőséget választja.
- A vaku expozíciókompenzációja a MENU (📖31) elérése után a [📷5] lap ▶ [Vakuvezérlés] ▶ [Vaku exp.komp.] lehetőségével is beállítható.
- A [Beépített vaku beállításai] képernyőt (📖31) az alábbi módon is megnyithatja (kivéve, ha külön megvásárolható külső vakut használ).
  - Nyomja le és legalább egy másodpercig tartsa lenyomva a [▶] gombot.
  - Ha a vaku fel van hajtva, nyomja meg a [▶], majd rögtön utána a [MENU] gombot.



- A [Beépített vaku beállításai] képernyőt (📖31) úgy is megjelenítheti, hogy megnyomja a [▶] gombot, majd megérinti a [MENU] lehetőséget.

Használat előtt

Alapszintű útmutató

Haladó útmutató

A fényképezőgép alapvető használata

Automatikus üzemmód/  
Hibrid auto üzemmód

Egyéb felvételi módok

P üzemmód

Tv, Av, M, C1 és C2 mód

Lejátszási mód

Wi-Fi funkciók

Beállítások menü

Tartozékok

Mellékletek

Tárgymutató



## Fényképezés az FE-rögzítés használatával

▶ Állóképek ▶ Videók

Csakúgy, mint az AE rögzítés (📖79) esetén, rögzítheti az expozíciót vakus képekhez.

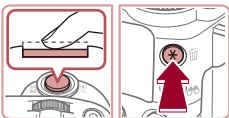

### 1 Nyissa ki a vakut, és válassza a [⚡] beállítást (📖93).

### 2 Rögzítse a vakuexpozíciót.

- A rögzített expozícióval történő felvételhez irányítsa a fényképezőt a témára. A zárkioldó gombot félig lenyomva nyomja meg a [⚡] gombot.
- Villan a vaku, és amikor megjelenik a [⚡] jel, a készülék rögzíti a vaku fényerejét.
- Az FE feloldásához a zárkioldó gomb felengedése után nyomja meg ismét a [⚡] gombot. Ekkor a [⚡] eltűnik.

### 3 Állítsa be a kompozíciót, majd készítse el a felvételt.

- Az első felvétel után az FE rögzítése feloldódik, és eltűnik a [⚡].



- FE: Vaku expozíció

## A vaku időzítésének módosítása

▶ Állóképek ▶ Videók

A vaku és a zárkioldás időzítését az alábbi módon változtathatja.

### 1 Jelenítse meg a beállítási képernyőt.

- Nyomja meg a [MENU] gombot, a [5] lapon válassza a [Vakuvezérlés] beállítást, és nyomja meg a [OK] gombot (📖31).

### 2 Adja meg a beállítást.

- Válassza a [Zárszinkron] pontot, majd ott a kívánt lehetőséget (📖31).

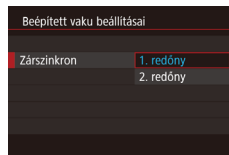

1. redőny	A zár kioldását követően a vaku azonnal villan.
2. redőny	A vaku a zár kioldásának befejeződése előtt villan.

Használat előtt

Alapszintű útmutató

Haladó útmutató

A fényképezőgép alapvető használata

Automatikus üzemmód/  
Hibrid auto üzemmód

Egyéb felvételi módok

P üzemmód

Tv, Av, M, C1 és C2 mód

Lejátszási mód

Wi-Fi funkciók

Beállítások menü

Tartozékok

Mellékletek

Tárgymutató



## További beállítások

### A képminőség megváltoztatása

▶ **Állóképek** ▶ Videók

Nyolcféle méret (pixelszám) és tömörítés (képminőség) közül választhat. Azt is megadhatja, hogy kívánja-e a képeket RAW formátumban rögzíteni (📖96). Tekintse át, hogy a memóriakártyákon hány kép fér el az egyes típusú képek esetén: „A készíthető felvételek száma különféle memóriakártyák esetén” (📖212).



- A beállítások megadásához kövesse a „A képminőség megváltoztatása” (📖53) című fejezet lépéseit.



- A [L] és [H] a tömörítés mértékétől függően különböző képminőség-szinteket jelölnek. Azonos méret (pixelszám) esetén a [L] jobb képminőséget biztosít. Bár a [H] képek minősége kissé gyengébb, több fér a memóriakártyára.

## Felvételkészítés RAW formátumban

A fényképezőgép JPEG és RAW formátumban tudja rögzíteni a képeket.

JPEG-képek	Rögzítéskor a képeket a rendszer az optimális képminőség érdekében feldolgozza a fényképezőgépben, továbbá, hogy a képfájlok mérete csökkenjen, tömöríti is a képeket. A tömörítés azonban nem visszafordítható folyamat, vagyis a nyers adatot már nem lehet visszaállítani a tömörítést követően. A képfeldolgozás során a képminőség is romolhat.
RAW-képek	RAW „nyers” (feldolgozatlan) adatokat tartalmaznak, amelyek minősége szinte egyáltalán nem romlik a fényképezőgépben belüli képfeldolgozás során. Az adatokat ebben az állapotban nem lehet megjeleníteni a számítógépen, illetve nem lehet kinyomtatni sem. A szoftverrel (Digital Photo Professional, 📖178) először át kell alakítani a képadatokat JPEG- vagy TIFF-fájllá. A képek módosítása során csak minimális mértékben romlik a képminőség.



- Nyomja meg a [Q] gombot, majd válassza a menü [H] lehetőségét (📖30).
- Ha kizárólag RAW formátumban kíván fényképezni, válassza a [RAW] beállítást.
- Ha egyszerre JPEG és RAW formátumban is kívánja a képeket rögzíteni, válassza ki a kívánt JPEG képminőséget, majd nyomja meg a [DISP] gombot. A [RAW] mellett egy [✓] jel jelenik meg. A beállítás visszavonásához ugyanezeket a lépéseket követve törölje a [✓] jelet a [RAW] mellől.



- Mindig a megfelelő szoftvert (📖178) használja a RAW-képek (illetve az egyszerre rögzített RAW és JPEG-képek) számítógépre történő átviteléhez.
- A digitális zoom (📖41) RAW formátumba történő rögzítéskor nem érhető el. Továbbá nem módosíthatók a zajcsökkentési szint (📖81), a dinamikatartomány-korrektció (📖82), az árnyékok javítása (📖83) és a Saját színbeállítás (📖85) beállításai.

Használat előtt

Alapszintű útmutató

Haladó útmutató

A fényképezőgép alapvető használata

Automatikus üzemmód/  
Hibrid auto üzemmód

Egyéb felvételi módok

P üzemmód

Tv, Av, M, C1 és C2 mód

Lejátszási mód

Wi-Fi funkciók

Beállítások menü

Tartozékok

Mellékletek

Tárgymutató







- A rögzített képpontok és az egy kártyán elférő felvételek száma közötti kapcsolatot illetően itt talál további részleteket: „A készíthető felvételek száma különféle memóriakártyák esetén” (1212).
- A JPEG-képek kiterjesztése .JPG, a RAW-képeké pedig .CR2.

## A menü használata

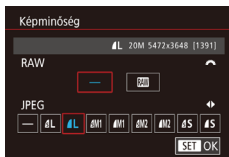

- Nyomja meg a [MENU] gombot, a [1] lapon válassza a [Képmínőség] beállítást, majd nyomja meg a [OK] gombot (131).
- Ha ezzel egy időben RAW formátumot is kíván rögzíteni, a [Képmínőség] tárcsát forgatva válassza a [RAW] alatti [RAW] lehetőséget. A [-] lehetőség választása esetén a fényképezőgép csak JPEG-képeket rögzít.
- A [Left] [Right] gombokkal vagy a [OK] tárcsával válassza ki a [JPEG] lehetőséget, majd adja meg a képméretet és minőséget. A [-] lehetőség választása esetén a fényképezőgép csak RAW-képeket rögzít.
- Ha végzett, nyomja meg a [OK] gombot a menüképernyőre való visszatéréshez.



- A [RAW] és [JPEG] beállítás egyszerre nem lehet [-].

## Az IS üzemmód beállításainak módosítása

▶ Állóképek ▶ Videók

A képstabilizálás csak a fényképezés pillanatában van bekapcsolva.



- A „A képstabilizálás kikapcsolása” (156) lépéseit követve válassza az [Exponáláskor] beállítást.

Használat előtt

Alapszintű útmutató

Haladó útmutató

A fényképezőgép alapvető használata

Automatikus üzemmód/  
Hibrid auto üzemmód

Egyéb felvételi módok

P üzemmód

Tv, Av, M, C1 és C2 mód

Lejátszási mód

Wi-Fi funkciók

Beállítások menü

Tartozékok

Mellékletek

Tárgymutató



# Tv, Av, M, C1 és C2 üzemmód

Jobb, kifinomultabb képeket készíthet, a fényképezőgépet pedig saját fényképezési stílusának megfelelően állíthatja be



- A fejezet instrukciói abból indulnak ki, hogy a fényképezőgép a megfelelő módban van.

## Megadott zársebesség ([Tv] üzemmód)

▶ Állóképek ▶ Videók

A felvétel elkészítése előtt az alábbiak szerint állítsa be a zársebességet. A fényképezőgép automatikusan beállítja a zársebességnek megfelelő rekeszértéket.

A választható zársebességekkel kapcsolatos további információt itt olvashat: „Záridő” (📖214).

### 1 Válassza a [Tv] üzemmódot.

- Állítsa a módválasztó tárcsát [Tv] állásba.



### 2 Adja meg a kívánt zársebességet.

- A Záridő beállítását a [☀️] tárcsa elfordításával teheti meg.

Záridő (mp)	Elérhető ISO érzékenység (📖80)
30 – 1.3	[AUTO], [125] – [3200]
1–1/2000	[AUTO], [125] – [12800]



- A kisebb záridőt igénylő körülmények esetén két kép elkészítése között kis idő telhet el, mert a fényképezőgép feldolgozza a képeket a felvétel elkészítése után a zaj csökkentéséhez.
- Ha alacsony zársebességgel, állványra rögzített fényképezőgéppel fényképez, állítsa az [IS üzemmód] beállítást [Ki] értékre (📖56).
- Ha a vaku villan, előfordulhat, hogy a fényképezőgép automatikusan a beállítottnál kisebb zársebességet használ.
- A zárkioldó gombot félig lenyomva a rekeszérték narancssárga színben jelenik meg a kijelzőn, ha nem állítható be optimális expozíció. Ilyenkor úgy módosítsa a zársebességet, hogy a rekesznyílás értéke fehér színűre változzon, vagy használja a Biztonsági eltolás funkciót (📖99).



- [Tv]: Időérték

Használat előtt

Alapszintű útmutató

Haladó útmutató

A fényképezőgép alapvető használata

Automatikus üzemmód/  
Hibrid auto üzemmód

Egyéb felvételi módok

P üzemmód

Tv, Av, M, C1 és C2 mód

Lejátszási mód

Wi-Fi funkciók

Beállítások menü

Tartozékok

Mellékletek

Tárgymutató



## Megadott rekesznyílásérték ([Av] üzemmód)

▶ Állóképek ▶ Videók

A felvétel elkészítése előtt az alábbiak szerint állítsa be a rekeszértéket. A fényképezőgép automatikusan beállítja a rekeszértéknek megfelelő zárbességet. A választható rekeszértékekkel kapcsolatos további információt itt olvashat: „Rekesz” (📖214).

### 1 Válassza a [Av] üzemmódot.

- Állítsa a módválasztó tárcsát [Av] állásba.



### 2 Állítsa be a kívánt rekeszértéket.

- A rekesznyílásértékét a [☀️] tárcsa elfordításával állíthatja be.



- A zárkioldó gombot félig lenyomva a záridő narancssárga színben jelenik meg a kijelzőn, ha nem állítható be optimális expozíció. Ilyenkor úgy módosítsa a rekeszértéket, hogy a zárbességet fehér színűre változtassa, vagy használja a Biztonsági eltolás funkciót (lásd alább).



- **[Av]:** Rekesznyílás értéke (a membrán által létrehozott nyílás mérete a lencsében)
- **[Tv]** és **[Av]** üzemmódban a **[MENU]** gomb megnyomásával a **[☀️]** lapon a **[Bizt. eltolás]** beállításnál válassza a **[Be]** lehetőséget (📖31), ezzel a fényképezőgép expozíciós hiba esetén automatikusan állítja be a záridőt és a rekeszértéket, így optimális expozícióval készíthet felvételeket. A Biztonsági eltolás funkció azonban vakuval együtt nem használható.

## Megadott záridő és rekesznyílásérték ([M] üzemmód)

▶ Állóképek ▶ Videók

Az alábbi lépésekkel adhatja meg a megfelelő expozícióhoz a kívánt zárbességet és rekeszértéket a felvétel elkészítése előtt. A választható zárbességekkel és rekeszértékekkel kapcsolatban további részleteket itt olvashat: „Záridő” (📖214) és „Rekesz” (📖214).

### 1 Válassza a [M] üzemmódot.

- Állítsa a módválasztó tárcsát [M] állásba.

### 2 Adja meg a beállítást.

- A záridő (1) beállítását a [☀️] tárcsa elfordításával teheti meg.
- A rekesznyílásértékét (2) a [⚙️] tárcsa elfordításával állíthatja be.
- Nyomja meg a [▲] gombot, válassza az ISO-érzékenység beállítását (3), majd a [☀️] tárcsa elforgatásával állítsa be a kívánt értéket.
- Rögzített ISO-érzékenység esetén az Ön által megadott érték szerinti expozíciós szintet (5) az expozíció szintjelzőjén látható jelzés alapján hasonlíthatja össze a normál expozíciós szinttel (4). Ha a különbség 3 egységnél nagyobb, az expozíció megjelenített szintje [◀] vagy [▶] formában jelenik meg.
- A fényképezőgép meghatározza az ISO-érzékenység értékét, és ha az ISO-érzékenység értéke [AUTO], akkor a zárkioldó gomb félig történő lenyomásakor megváltozik a kijelző fényereje. Ha a megadott záridővel és rekeszértékkel nem érhető el normál expozíció, akkor az ISO-érzékenység narancssárga színnel jelenik meg a kijelzőn.

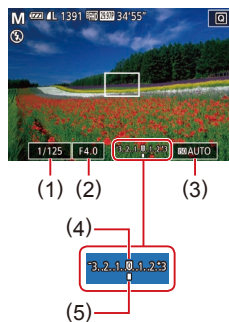

Használat előtt

Alapszintű útmutató

Haladó útmutató

A fényképezőgép alapvető használata

Automatikus üzemmód/  
Hibrid auto üzemmód

Egyéb felvételi módok

P üzemmód

Tv, Av, M, C1 és C2 mód

Lejátszási mód

Wi-Fi funkciók

Beállítások menü

Tartozékok

Mellékletek

Tárgymutató



Záródó (mp)	Elérhető ISO érzékenység (📖80)
[BULB], 30 – 1.3	[AUTO], [125] – [3200]
1 – 1/2000	[AUTO], [125] – [12800]



- Az expozíció szintje megváltozhat, ha a záródó és a rekesznyílás értékeinek beállítása után használja a zoomot vagy módosítja a kompozíciót.
- A beállított záródótól és rekesznyílástól függően a kijelző fényereje változhat. Ha azonban a vaku ki van nyitva, és a [📷] mód van beállítva, a képernyő fényereje nem változik.



- **[M]**: Kézi
- A készülék a meghatározott fénymérési mód szerint számítja ki az optimális expozíciót (📖79).
- A következő műveletek akkor érhetők el, ha az ISO-érzékenység [AUTO] értékre van állítva.
  - Az expozíciós értéket az expozíciókompenzációs tárcsával állíthatja be.
  - Nyomja meg a [X] gombot az ISO-érzékenység rögzítéséhez. A kijelző fényereje ennek megfelelően változik.

## Hosszú expozícióval végzett fényképezés (Bulb)

Bulb expozíció esetén a felvétel expozíciós ideje addig tart, amíg a zárkioldó gombot nyomva tartja.

### 1 Állítsa be a bulb expozíciót.

- A „Megadott záródó és rekesznyílásérték ([M] üzemmód)” szakasz 1–3. lépését követve állítsa a záródót [BULB] értékre (📖99).

### 2 Készítse el a felvételt.

- A felvétel expozíciós ideje addig tart, amíg a zárkioldó gombot nyomva tartja. Az expozíció során az eltelt expozíciós idő megjelenik a kijelzőn.



- Rögzítse állványra a fényképezőgépet, vagy más módon érje el, hogy ne mozogjon és rázkódjon. Ilyen esetben a képstabilizálást is kapcsolja ki (📖56).



- A fényképezőgép a zárkioldó gomb közvetlen megnyomásakor egyébként előforduló bemozdulásának elkerülése érdekében távolról is készíthet felvételeket (📖156), vagy külön megvásárolható távkioldót is használhat (📖172).



- Ha az [Érintéses kioldás] beállítása [Be], akkor a felvételt készítés a képernyő egyszeri megérintésével indul, és ismételt megérintésével áll le. Ügyeljen arra, hogy a képernyő megérintésekor ne mozdítsa el a fényképezőgépet.

Használat előtt

Alapszintű útmutató

Haladó útmutató

A fényképezőgép alapvető használata

Automatikus üzemmód/  
Hibrid auto üzemmód

Egyéb felvételi módok

P üzemmód

Tv, Av, M, C1 és C2 mód

Lejátszási mód

Wi-Fi funkciók

Beállítások menü

Tartozékok

Mellékletek

Tárgymutató



## A vaku fényerejének beállítása

▶ **Állóképek** ▶ **Videók**

[Tv][Av][M] módban a vaku fényerejét három szint közül választhatja ki.

### 1 Állítsa be a vakumódot.

- Nyomja meg a [MENU] gombot, a [5] lapon válassza a [Vakuvezérlés] beállítást, és nyomja meg a [OK] gombot (31).
- A [▲][▼] gombokkal válassza ki a [Vakumód] lehetőséget, majd nyomja meg a [OK] gombot.
- A [▲][▼] gombokkal válassza ki a [Kézi] lehetőséget, majd nyomja meg a [OK] gombot.

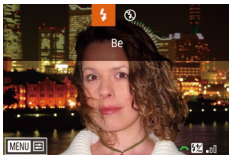

### 2 Adja meg a beállítást.

- Nyissa ki a vakut, a [▶] gomb megnyomása után azonnal fordítsa el a [tárcsa] tárcsát a vaku fényerejének megadásához, majd nyomja meg a [OK] gombot.
- A beállítás megadását követően a vaku fényerőszintje megjelenik a kijelzőn.  
[1/2] : Legkisebb, [1/4] : Közepes, [1/8] : Legnagyobb



- A vaku erőssége úgy is beállítható, hogy megnyitja a MENU (31) opciót, majd a [5] lap ▶ [Vakuvezérlés] ▶ [Vaku fényerő] lehetőséget választja.
- A [Vakuvezérlés] képernyőt (31) az alábbi módon is megnyithatja.
  - Nyomja le és legalább egy másodpercig tartsa lenyomva a [▶] gombot.
  - Ha a vaku fel van hajtva, nyomja meg a [▶], majd rögtön utána a [MENU] gombot.



- A MENU képernyő [Vakuvezérlés] opcióját (31) úgy is megjelenítheti, hogy a vaku kinyitása után megnyomja a [▶] gombot, majd megérinti a [MENU] elemet.

## Videók készítése megadott záridőkkel és rekesznyílásértékekkel

▶ **Állóképek** ▶ **Videók**

Állítsa be a kívánt záridőt, rekeszértéket és ISO-érzékenységet.

A használható záridőről, rekeszértékekről és ISO-érzékenységekről további részleteket a „Záridő” (214), „Rekesz” (214) és „Az ISO-érzékenység módosítása” (80) fejezetekben talál.

### 1 Válassza a [P] üzemmódot.

- Állítsa a módválasztó tárcsát [P] állásba.
- Nyomja meg a [OK] gombot, válassza a menü [P] lehetőségét, majd a [P] lehetőséget (30).

### 2 Adja meg a beállításokat.

- Nyomja meg a [▲] gombot, válassza ki, hogy be kívánja-e állítani a záridő, vagy ISO-érzékenység értékét, majd a [tárcsa] tárcsa elforgatásával adja meg a kívánt értéket.
- A rekesznyílásértékét a [tárcsa] tárcsa elfordításával állíthatja be.

### 3 Készítse el a felvételt.

- Nyomja meg a videó gombot.
- A felvétel közben a [▼] gomb többszöri megnyomásával válthat beállítást, és a [0] gyűrűvel állíthatja be az értéket.



- Egyes záridők villódzást okozhatnak a képernyőn fluoreszcens vagy LED-es megvilágítás esetén, amely a felvételre is rákerülhet.

Használat előtt

Alapszintű útmutató

Haladó útmutató

A fényképezőgép alapvető használata

Automatikus üzemmód/  
Hibrid auto üzemmód

Egyéb felvételi módok

P üzemmód

Tv, Av, M, C1 és C2 mód

Lejátszási mód

Wi-Fi funkciók

Beállítások menü

Tartozékok

Mellékletek

Tárgymutató





- [AUTO] üzemmódban a felvételkedzés előtt az expozíciókompenzációs tárcsa elforgatásával állíthatja be az expozíciós értéket.
- Rögzített ISO-érzékenység esetén a Ön által megadott érték szerinti expozíciós szintet az expozíció szintjelzőjén látható jelzés alapján hasonlíthatja össze a normál expozíciós szinttel. Ha a különbség 3 egységnél nagyobb, az expozíció megjelenített szintje [◀] vagy [▶] formában jelenik meg.
- Az ISO-érzékenység értékének [AUTO] üzemmódban történő ellenőrzéséhez nyomja le félig a zárkioldó gombot. Ha a megadott zárídoél és rekesztérékkel nem érhető el normál expozíció, akkor az ISO-érzékenység narancssárga színnel jelenik meg a kijelzőn.



- A [◀][▶] elemet megérintve a képernyő alsó részének megérintésével kiválasztott beállításokat is megadhatja.
- Az élesség felvételkedzés közben történő állításához érintse meg a [AF] elemet, majd forgassa a [O] gyűrűt, miközben a [MF] látható.

## A vezérlők és a kijelző testreszabása

### A megjelenített információk testreszabása

Testre szabhatja a felvételkedzési képernyőn a [DISP] gomb megnyomásakor megjelenő elemeket. Egyedileg beállíthatja a megjelenített információkat.

#### 1 Jelenítse meg a beállítási képernyőt.

- Válassza a [1] lap ► [Felvételkedzési adatok kijelzése] ► [Kijelzésváltás] lehetőséget, majd nyomja meg a [31] gombot (31).

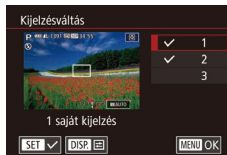

#### 2 Adja meg a beállítást.

- A [▲][▼] gombokkal vagy a [4] tárcsa elforgatásával válassza ki a megjeleníteni nem kívánt képernyőket, majd a [4] gomb megnyomásával törölje a [✓] jelölést. A [4] gomb ismételt lenyomásával adhatja hozzá a [✓] jelet, amely az adott elem megjelenítésre történő kijelölését jelenti.
- A menüképernyőre a [MENU] gombbal térhet vissza.



- A bal oldalon a 2. lépésben kiválasztott opciókkal megjelenő képernyő példája látható.
- Legalább egy opciót ki kell választani.

Használat előtt

Alapszintű útmutató

Haladó útmutató

A fényképezőgép alapvető használata

Automatikus üzemmód/  
Hibrid auto üzemmód

Egyéb felvételi módok

P üzemmód

Tv, Av, M, C1 és C2 mód

Lejátszási mód

Wi-Fi funkciók

Beállítások menü

Tartozékok

Mellékletek

Tárgymutató



## A megjelenített információk testreszabása

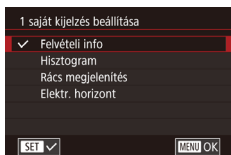

- „A megjelenített információk testreszabása” (📖102) szakasz 1–2 lépését követve válassza az [1 saját kijelzés] vagy [2 saját kijelzés] lehetőséget, majd nyomja meg a [DISP] gombot.
- Válassza ki a megjeleníteni kívánt információt a [▲][▼] gombokkal vagy a [🔍] tárcsa elfordításával, majd a [🔍] gombbal adjon hozzá egy [✓] jelet.
- A megjelenített tartalom mintájának megtekintéséhez a [MENU] gomb megnyomásával térhet vissza a [Kijelzésváltás] képernyőre.



- Kisebb négyzethálóminta megjelenítéséhez válassza a [📷1] lap ► [Felvételi adatok kijelzése] ► [Rács megjelenítés] lehetőséget.
- Videó módban [2.35:1], [1.85:1], [1.75:1], [1.66:1] és [4:3] négyzetháló-beállítást is választhat. Ezek a beállítások azonban nem érhetők el, ha a videó minősége [📺(29.97P)].

## Funkciók hozzárendelése a vezérlőkhöz

▶ Állóképek ▶ Videók

A [0] gyűrűhöz, [🔍] tárcsához vagy a [🔍] tárcsához rendelhet funkciókat, vagy általános funkciókat rendelhet a [F5], [☐] gombhoz, a videó gombhoz vagy a [MF] gombhoz.

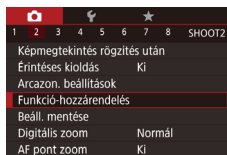

### 1 Jelenítse meg a beállítási képernyőt.

- Nyomja meg a [MENU] gombot, válassza a [📷2] lap [Funkció-hozzárendelés] pontját, majd nyomja meg a [🔍] gombot (📖31).

### 2 Adja meg a beállítást.

- Válasszon ki egy hozzárendelni kívánt funkciót a [▲][▼][◀][▶] gombokkal vagy a [🔍][🔍] tárcsák elfordításával, majd nyomja meg a [🔍] gombot.
- A [0] gyűrű, [🔍] vagy [🔍] tárcsa hozzárendeléséhez nyomja meg a [▲][▼] gombokat vagy fordítsa el a [🔍] tárcsát a felvételi mód vagy a fényképezőgép vezérlésének kiválasztásához, a [◀][▶] gombokkal válassza ki a felvételi módot vagy funkciót, majd nyomja meg a [MENU] gombot.
- A [F5], [☐], [📷] vagy [MF] gomb hozzárendelése esetén nyomja meg a [🔍] gombot, a megjelenő képernyőn válassza ki a funkciót (a [▲][▼][◀][▶] gombok megnyomásával vagy a [🔍][🔍] tárcsák elfordításával), majd nyomja meg a [🔍] gombot.

Használat előtt

Alapszintű útmutató

Haladó útmutató

A fényképezőgép alapvető használata

Automatikus üzemmód/  
Hibrid auto üzemmód

Egyéb felvételi módok

P üzemmód

Tv, Av, M, C1 és C2 mód

Lejátszási mód

Wi-Fi funkciók

Beállítások menü

Tartozékok

Mellékletek

Tárgymutató



[O] gyűrű, [☀️] tárcsa vagy [🌀] tárcsa	A [M] hozzárendelésével [M] üzemmódban a [☀️] tárcsával állíthatja be a záridőt, a rekesznyílást pedig a [🌀] tárcsával adhatja meg.
[S] gomb	A hozzárendelt funkciót a gombbal kapcsolhatja be.
[☐] gomb	
Videó gomb	
[MF] gomb	



- A [S], [☐] gomb, videó gomb és [MF] gomb alapértelmezett funkciójának visszaállításához válassza a [☀️], [☐], [🌀] és [MF] lehetőséget.
- Ha a [X] jel látható egy ikonnál, a funkció nem használható az aktuális felvételi mód vagy funkcióbeállítás esetén.
- A [E] segítségével AF keret üzemmódban a hozzárendelt gombot megnyomva helyezheti és méretezheti át az AF keretet [Egyetlen AF pont] (89, 89).
- Ha a [🌀] vagy a [☀️] funkciót használja, a hozzárendelt gomb minden lenyomása menti a fehéregyensúly-adatokat (84), a fehéregyensúly beállítása pedig [☐] vagy [☀️] lesz.
- [AF] használatával az élesség beállításához és zárolásához társított gomb minden egyes lenyomása és a [AF], megjelenik a kijelzőn.
- A [☐] funkció használatakor a hozzárendelt gomb megnyomása kikapcsolja a képernyőn való megjelenítést. A kijelzést az alábbi módokon állíthatja vissza.
  - Nyomja meg bármelyik gombot (az ON/OFF gomb kivételével).
  - Tartsa más irányba a fényképezőgépet.
  - Hajtsa fel vagy hajtsa le a vakut.
  - Vagy nyissa ki a képernyőt és fordítsa előre, vagy csukja be a képernyőt, ha már nyitva van és előre néz.
- A [🌀], [☀️], [🌀], vagy [☀️] módban akkor is tud videókat rögzíteni, ha a videó gombhoz valamilyen funkciót rendel.



- A beállításokat úgy is megadhatja, hogy megérinti a kívánt beállítást, majd megérinti ismét ugyanazt vagy a [MENU] lehetőséget.

## Képfelvételi beállítások mentése

▶ Állóképek ▶ Videók

Gyakran használt felvételi módjait és beállított funkcióit mentse el, hogy később is használhassa azokat. Ha később el szeretné érni a mentett beállításokat, állítsa a módválasztó tárcsát [C1] vagy [C2] állásba. Így abban az esetben is megőrizhetők az általában törlődő beállítások (például az önkioldó beállítása), ha másik felvételi módra vált, vagy kikapcsolja a fényképezőgépet.

### A menthető beállítások

- Képfelvételi módok ([P], [Tv], [Av] és [M])
- A [P], [Tv], [Av] és a [M] módban megadott beállítások (79 – 99)
- A felvétel menü beállításai
- A zoom beállítása
- A kézi élesség pozíciója (86)
- Saját menü (105)

**1** Lépjen abba a felvételi módba, melynek a beállításait menteni szeretné, és hajtsa végre a kívánt változtatásokat.

**2** Adja meg a beállítást.

- Nyomja meg a [MENU] gombot, a [C2] lapon válassza a [Beáll. mentése] menüpontot, majd nyomja meg a [🌀] gombot.

**3** Mentse a beállításokat.

- Válassza ki a szerkeszteni kívánt célhelyet a [▲][▼] gombokkal vagy a [🌀] tárcsa elfordításával, majd nyomja meg a [🌀] gombot.

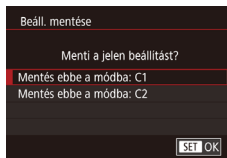
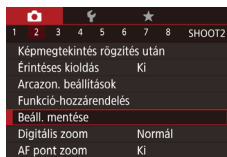

Használat előtt

Alapszintű útmutató

Haladó útmutató

A fényképezőgép alapvető használata

Automatikus üzemmód/  
Hibrid auto üzemmód

Egyéb felvételi módok

P üzemmód

Tv, Av, M, C1 és C2 mód

Lejátszási mód

Wi-Fi funkciók

Beállítások menü

Tartozékok

Mellékletek

Tárgymutató







- Ha módosítani szeretne egy mentett beállítást (a felvételi mód kivételével), válassza a [C1] vagy a [C2] lehetőséget, adja meg a kívánt módosításokat, majd ismételje meg a 2. és a 3. lépést. Ezek a beállítások nem jelennek meg az egyéb felvételi módokban.



- Ha vissza szeretné állítani a [C1] vagy [C2] módban mentett beállításokat az alapértelmezett értékre, válassza ki a [C1] vagy [C2] módot a módváltató tárcsa segítségével, majd válassza a [Mind visszaáll] lehetőséget (165).

## A gyakran használt felvételi menüpontok mentése (Saját menü)

▶ Állóképek ▶ Videók

A gyakran használt felvételi menüpontok közül hatot menthet a [★1] lapon. A [★1] lap testreszabásával egy képernyőn tárolhatja, így gyorsan elérheti ezeket a menüpontokat.

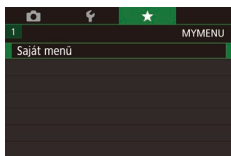

### 1 Jelenítse meg a beállítási képernyőt.

- Nyomja meg a [MENU] gombot, válassza a [★1] lap [Saját menü] lehetőségét, majd nyomja meg a [☺] gombot (31).

### 2 Adja meg a beállítást.

- Válassza a [Tételek] lehetőséget a [▲][▼] gombokkal vagy a [⊙] tárcsa elfordításával, majd nyomja meg a [☺] gombot.
- A [▲][▼] gombok megnyomásával vagy a [⊙] tárcsa elfordításával válasszon ki egy menüelemet a mentéshez (max. 6 elemet), majd nyomja meg a [☺] gombot a mentéshez.
- Megjelenik a [✓] jel.
- A mentést a [☺] gomb megnyomásával veheti el. A [✓] eltűnik.
- Nyomja meg a [MENU] gombot.

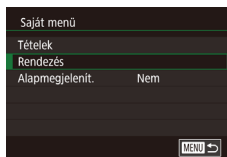

### 3 Szükség szerint változtassa meg a menüpontok sorrendjét.

- A [▲][▼] gombokkal vagy a [⊙] tárcsával válassza ki a [Rendezés] lehetőséget, majd nyomja meg a [☺] gombot.
- Válassza ki az áthelyezni kívánt menüpontot (a [▲][▼] gombokkal vagy a [⊙] tárcsa elfordításával), majd nyomja meg a [☺] gombot.
- A [▲][▼] gombokkal vagy a [⊙] tárcsa elfordításával módosítsa a menüelemek sorrendjét, majd nyomja meg a [☺] gombot.
- Nyomja meg a [MENU] gombot.



- A 2. lépésben a kiszűrített lehetőségek is beállíthatók, bizonyos felvételi módokban azonban nem fognak megjelenni.



- Ha a Saját menüt Felvételi módban közvetlenül a [MENU] gomb megnyomva szeretné elérhetővé tenni, akkor az [Alapmegjelenít.] beállításnál válassza az [Igen] lehetőséget.



- A tételek mentésére vagy törlésére szolgáló [Tételek] képernyőn kiválasztásukhoz meg is érintheti a kívánt tételeket.
- A [Rendezés] képernyőn a tétel átmozgatásával is megváltoztathatja azok megjelenítési sorrendjét.

Használat előtt

Alapszintű útmutató

Haladó útmutató

A fényképezőgép alapvető használata

Automatikus üzemmód/  
Hibrid auto üzemmód

Egyéb felvételi módok

P üzemmód

Tv, Av, M, C1 és C2 mód

Lejátszási mód

Wi-Fi funkciók

Beállítások menü

Tartozékok

Mellékletek

Tárgymutató



## Lejátszási mód

Megtekintheti a felvételeket, és számos módon rendezheti, illetve szerkesztheti azokat

- A fényképezőgép előkészítéséhez lépjen Lejátszási módba a [▶] gombbal.



- Előfordulhat, hogy nem tudja megjeleníteni vagy szerkeszteni azokat a képeket, amelyeket átneveztek, számítógépen szerkesztettek vagy más fényképezőgéppel készítettek.

## Megjelenítés

▶ Állóképek ▶ Videók

A fényképezőgéppel készített fényképek vagy videók a következőképpen tekinthetők meg a kijelzőn.

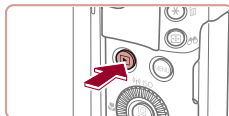

### 1 Váltson lejátszási módba.

- Nyomja meg a [▶] gombot.
- Megjelenik az utolsó felvétel.

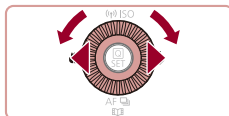

### 2 Válasszon képeket.

- Az előző kép megtekintéséhez nyomja meg a [◀] gombot vagy fordítsa el a [⊙] tárcsát az óramutató járásával megegyező irányban. A következő kép megtekintéséhez nyomja meg a [▶] gombot vagy fordítsa el a [⊙] tárcsát az óramutató járásával megegyező irányban.
- Ha lenyomja és nyomva tartja a [◀][▶] gombokat, a képek gyorsabban váltanak.
- A képernyő (görgetéses kijelzési mód) használatához fordítsa el a [⊙] tárcsát. Ebben az üzemmódban a [⊙] tárcsa elfordításával lapozhatja a képeket.
- Ha vissza szeretne térni egyképes megjelenítési üzemmódba, nyomja meg a [⊙] gombot.
- Görgetéses kijelzés közben a [▲][▼] gombok megnyomásával lapozhatja a felvétel készítésének dátuma szerint csoportosított képeket.

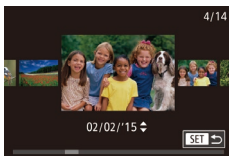

Használat előtt

Alapszintű útmutató

Haladó útmutató

A fényképezőgép alapvető használata

Automatikus üzemmód/  
Hibrid auto üzemmód

Egyéb felvételi módok

P üzemmód

Tv, Av, M, C1 és C2 mód

Lejátszási mód

Wi-Fi funkciók

Beállítások menü

Tartozékok

Mellékletek

Tárgymutató



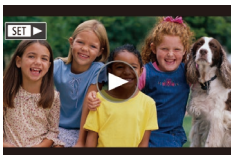

- A videókat [SET] ikon jelzi. A videó lejátszásához kövesse a 3. lépésben leírtakat.



### 3 Játssza le a videókat.

- Nyomja meg a [G] gombot, a [▲][▼] gombokkal válassza ki a [▶] lehetőséget, majd végül nyomja meg ismét a [G] gombot.



### 4 Állítsa be a hangerőt.

- A [▲][▼] gombokkal állítsa be a hangerőt.
- A hangerő módosításához a hangerőszabályzó (1) eltűnése után nyomja meg a [▲][▼] gombokat.

### (1) 5 Szüneteltetheti a videó lejátszását.

- A [G] gombbal szüneteltetheti és folytathatja a videó lejátszását.
- A videó befejeződése után megjelenik a [SET] ikon.



- Ha a lejátszási módról a felvételi módra szeretne váltani, nyomja le félig a zárkioldó gombot.
- A görgetéssel kijelzés funkció kikapcsolásához válassza a MENU (31) ▶ [▶] 5 lap ▶ [Görgetéssel kij.] menüpont ▶ [Ki] lehetőséget.
- Ha lejátszási módba váltva a legutolsó felvételt szeretné megjeleníteni, válassza a MENU (31) ▶ [▶] 5 lap ▶ [Folytatás] ▶ [Felvett] lehetőséget.
- A képek közötti áttűnési hatás megváltoztatásához lépjen be a MENU-be (31), majd válassza ki a kívánt effektust a [▶] 5 lap ▶ [Átmeneti hatás] menüpontban.

## Érintőképernyős műveletek

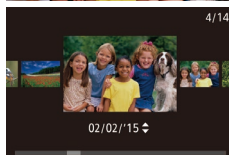

- A következő kép megtekintéséhez húzza balra, az előző kép megtekintéséhez pedig húzza jobbra ujját a kijelzőn.

- A görgetéssel kijelzés használatához húzza az ujját többször gyorsan balra vagy jobbra.
- Görgetéssel kijelzés üzemmódban ujját balra vagy jobbra húzva is kiválaszthatja a képeket.
- A középső kép megérintésével válthat vissza egyképes lejátszási üzemmódba.
- Görgetéssel megjelenítés közben felfelé vagy lefelé húzással lapozhatja a felvétel készítésének dátuma szerint csoportosított képeket.

- A videólejátszás elindításához érintse meg a [▶] lehetőséget a „Megjelenítés” szakasz (106) 2. lépésében.

- A hangerő beállításához gyorsan húzza végig az ujját felfelé vagy lefelé a kijelzőn lejátszás közben.

- A lejátszás leállításához érintse meg a képernyőt. A bal oldalon látható képernyő jelenik meg, ahol az alábbi műveletek állnak rendelkezésre.

- Érintse meg a [G] gombot a hangerőpult megjelenítéséhez, majd a hangerő beállításához érintse meg a [▲][▼] nyilakat. 0-s hangerőn a [▶] jelenik meg.

- A képkockák váltásához érintse meg a görgetősávot, illetve húzza rajta ujját jobbra vagy balra.

- A lejátszás folytatásához érintse meg a [▶] lehetőséget.

- Érintse meg a [MENU] lehetőséget, ha vissza kíván térni a „Megjelenítés” szakasz (106) 2. lépésében látható képernyőre.

Használat előtt

Alapszintű útmutató

Haladó útmutató

A fényképezőgép alapvető használata

Automatikus üzemmód/  
Hibrid auto üzemmód

Egyéb felvételi módok

P üzemmód

Tv, Av, M, C1 és C2 mód

Lejátszási mód

Wi-Fi funkciók

Beállítások menü

Tartozékok

Mellékletek



Tárgymutató



## Váltás a kijelző nézetei között

▶ Állóképek ▶ Videók

A [DISP] gomb megnyomásával megjelenítheti vagy elrejtheti a részletes adatokat a kijelzőn. A megjelenített adatok részletes ismertetését lásd: „Lejátszás (részletes információs nézet)” (194).

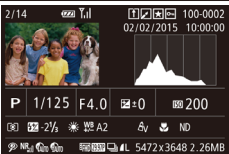
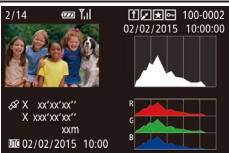
	Információ nélküli nézet
	Egyszerű információs nézet
	Részletes információs nézet
	RGB hisztogram, GPS információs nézet



- A kijelzési módok közötti váltás nem lehetséges, amikor a fényképezőgép Wi-Fi kapcsolattal csatlakozik a nyomtatótól eltérő eszközökhöz.

## Túlexponálási figyelmeztetés (a képek fényes részleteinél)

▶ Állóképek ▶ Videók

Részletes információs nézet (108) esetén a kép túlexponált területei felvillannak.

## Hisztogram

▶ Állóképek ▶ Videók

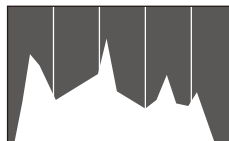

- A részletes információs nézetben (108) megjelenő grafikon a kép világosságának eloszlását mutató hisztogram. A vízszintes tengely a világosság mértékét mutatja, a függőleges tengely pedig azt, hogy a kép mekkora részén szerepel az adott világossági szint. A hisztogram az expozíció ellenőrzésének egyik eszköze.
- A hisztogram fényképezés közben is megjeleníthető (102, 193).

## RGB hisztogram, GPS információs nézet

▶ Állóképek ▶ Videók

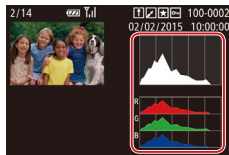

- Az RGB hisztogram a vörös, zöld és kék színek eloszlását mutatja egy ábrán. A vízszintes tengely az R (vörös), G (zöld) és B (kék) komponens világosságának mértékét mutatja, a függőleges tengely pedig azt, hogy a kép mekkora részén szerepel az adott világossági szint. Ez a hisztogram segítséget nyújthat a kép színminőségének ellenőrzésében.

Használat előtt

Alapszintű útmutató

Haladó útmutató

A fényképezőgép alapvető használata

Automatikus üzemmód/  
Hibrid auto üzemmód

Egyéb felvételi módok

P üzemmód

Tv, Av, M, C1 és C2 mód

Lejátszási mód

Wi-Fi funkciók

Beállítások menü

Tartozékok

Mellékletek

Tárgymutató



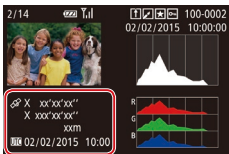

- Ha a fényképezőgéphez Wi-Fi kapcsolattal okostelefont csatlakoztat, földrajzi címkével láthatja el a fényképezőgépen lévő képeket, így például megadhatja a földrajzi szélesség, hosszúság és a tengerszint feletti magasság adatait (📄155). Ezeket az adatokat a GPS információs nézetben is megtekintheti.
- A kijelzőn megjelenített adatok sorrendje fentről lefelé a következő: földrajzi szélesség, földrajzi hosszúság, tengerszint feletti magasság és UTC (a felvétel dátuma és időpontja).



- [---] jelölés látható az okostelefonon nem elérhető, illetve a nem megfelelően rögzített elemek mellett.



- UTC: Az UTC a „Coordinated Universal Time” kifejezés rövidítése, amelynek jelentése „egyezményes világidő”. Ez az időzóna tulajdonképpen a greenwichi középideőnek felel meg
- A GPS információs nézet a kérdéses adatokkal nem rendelkező képek esetén nem érhető el.



- A részletes információk képernyője alsó felének felfelé vagy lefelé húzásával is válthat az RGB hisztogram (csak állóképek esetén) és a GPS információs nézet között.

## Állóképek készítésekor rögzített rövid videók (összefoglaló videók) megtekintése

▶ Állóképek ▶ Videók

A következő módon tekintheti meg a [📷] módban (📄37) a fényképezés napján az állóképekből automatikusan rögzített összefoglaló videókat.

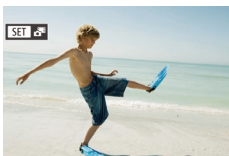

### 1 Válasszon egy képet.

- Válasszon ki egy [SET] jelölésű állóképet, majd nyomja meg a [📷] gombot.



### 2 Játssza le az összefoglaló videót.

- Nyomja meg a [📷] gombot, majd válassza a menü [📷] lehetőségét (📄30).
- Elindul az állóképek készítés napján automatikusan rögzített videó lejátszása a videó elejéről.



- Rövid idő elteltével a [SET] jelölésű már nem látható, ha a fényképezőgépet kikapcsolt információs nézetrel használja (📄108).



- Az összefoglaló videókat úgy is lejátszhatja, hogy az 1. lépésben látható képernyőn megérinti a [SET] jelölésű lehetőséget, majd a 2. lépés képernyőjén a [SET] Lejátszás lehetőséget.

## Megtekintés dátum szerint

Az összefoglaló videók dátum szerint tekinthetők meg.

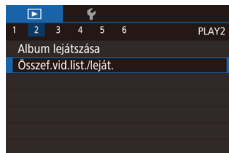

### 1 Válasszon egy videót.

- Nyomja meg a [MENU] gombot, válassza az [Összef.vid.list./leját.] menüpontot a [▶] lapon, majd válassza ki a dátumot (📄31).

### 2 Játssza le a videofelvételt.

- A [📷] gombbal kezdheti el a videó lejátszását.

Használat előtt

Alapszintű útmutató

Haladó útmutató

A fényképezőgép alapvető használata

Automatikus üzemmód/  
Hibrid auto üzemmód

Egyéb felvételi módok

P üzemmód

Tv, Av, M, C1 és C2 mód

Lejátszási mód

Wi-Fi funkciók

Beállítások menü

Tartozékok

Mellékletek

Tárgymutató



## A felismert emberek ellenőrzése arcazonosításkor

▶ **Állóképek** ▶ **Videók**

Ha a fényképezőgépet egyszerű információs nézet módra (📖108) állítja át, legfeljebb öt, az arcazonosítási funkcióban rögzített (📖48) észlelt személy neve megjelenik a kijelzőn.



- Nyomja meg többször a [DISP] gombot, amíg meg nem jelenik az egyszerű információs nézet, majd a [◀][▶] gombokkal vagy a [🔍] tárcsa elfordításával válasszon ki egy képet.
- A felismert embereken megjelennek a nevek.



- Ha nem szeretné, hogy az arcazonosítás használatakor megjelenjenek a nevek, válassza a MENU (📖31) ▶ [📺] 3] lap ▶ [Arcazonosító infó] ▶ [Név megjel.] ▶ [Kij] lehetőséget.

## Képek böngészése és szűrése

### Mozgás az indexképes elrendezésben megjelenített képek között

▶ **Állóképek** ▶ **Videók**

Ha egyszerre több képet jelenít meg indexképes megjelenítési módban, gyorsabban megtalálhatja a keresett képet.

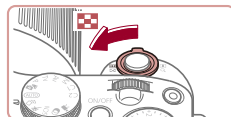

#### 1 Jelenítse meg a képeket indexképként.

- A képeket a zoom kar [🔍] irányba mozgatásával is megjelenítheti indexképként. A zoom kart tovább mozgatva növelheti a megjelenített képek számát.
- A zoom kar [Q] irányba tolásával csökkentheti a megjelenített képek számát. A képek száma a kar minden egyes mozgatásával csökken.



#### 2 Válasszon egy képet.

- A képeket a [🔍] tárcsa elfordításával léptetheti.
- Válassza ki a kívánt képet a [▲][▼][◀][▶] gombokkal.
- A kijelölt kép körül narancssárga keret jelenik meg.
- A [🔍] gomb megnyomásával a felvételeket egyképes megjelenítési üzemmódban tekintheti meg.



- A 3D megjelenítési hatás (a [▲][▼] gombokat hosszan lenyomva vagy a [🔍] tárcsát gyorsan forgatva jelenik meg) kikapcsolásához válassza a MENU (📖31) ▶ [📺] 5] lap ▶ [Indexkép-hatás] ▶ [Kij] lehetőséget.

Használat előtt

Alapszintű útmutató

Haladó útmutató

A fényképezőgép alapvető használata

Automatikus üzemmód/  
Hibrid auto üzemmód

Egyéb felvételi módok

P üzemmód

Tv, Av, M, C1 és C2 mód

Lejátszási mód

Wi-Fi funkciók

Beállítások menü

Tartozékok

Mellékletek

Tárgymutató



## Érintőképernyős műveletek



- Ujjait egymáshoz közelítve egyképesről indexképes megjelenítésre válthat át.
- Ha képernyőnként több miniatúr szeretne látni, közelítse ismét egymáshoz ujjait.
- Húzza fel vagy le az ujját a kijelzőn a megjelenített képek görgetéséhez.
- Ha képernyőnként kevesebb miniatúr szeretne látni, távolítsa egymástól ujjait.
- Kiválasztásához érintse meg a képet, az egyképes megjelenítéshez való visszatéréshez pedig érintse meg ismét.



## A megadott feltételeknek megfelelő képek megkeresése

► Állóképek ► Videók

Ha sok kép van a memóriakártyán, szűrheti őket, hogy csak az adott szűrési feltételnek megfelelőek jelenjenek meg. Ezeket a képeket egyszerre láthatja el védelemmel (📖116), illetve egyszerre törölheti (📖118).

★ Kedvencek	A kedvencként megjelölt képeket jeleníti meg (📖121).
📅 Dátum	Egy megadott napon készített képeket jelenít meg.
👤 Emberek	A felismert arcokat ábrázoló képeket jeleníti meg.
🖼️ Állókép/video	Állóképeket, videókat és [📷] módban (📖37) készített videókat jelenít meg.
👤 Név	Regisztrált személyek képeinek megjelenítése (📖48).



### 1 Válassza ki az első feltételt.

- Nyomja meg egyképes lejátszási módban a [🔍] gombot, majd válasszon egy megjelenítési feltételt a [▲][▼] gombokkal.
- A [★] vagy a [👤] beállítása esetén a [◀][▶] gomb megnyomásával vagy a [🔍] tárcsa elfordításával csak az ennek a feltételnek megfelelő képeket tudja megtekinteni. Ha ezekre a képekre vonatkozóan együttesen szeretne műveletet végrehajtani, nyomja meg a [🔍] gombot, és folytassa a 3. lépéssel.

### 2 Válassza ki a második feltételt, és nézze meg a szűrt képeket.

- Ha a [🔍] vagy a [👤] lehetőséget választotta az első feltételként, jelölje ki a második feltételt a [◀][▶] gombokkal a megjelenő képernyőn, majd a [🔍] tárcsa elforgatásával tekintse meg a megfelelő képeket.
- A képek szűrt megjelenítésére való váltáshoz nyomja meg a [🔍] gombot, és folytassa a 3. lépéssel.
- Ha a [🔍] lehetőséget választotta az első feltételként nyomja meg a [🔍] gombot, és a következő képernyőn a [▲][▼][◀][▶] gombokkal válasszon ki egy személyt.

### 3 Nézze meg a szűrt képeket.

- A feltételeknek megfelelő képek sárga keretben jelennek meg. A [◀][▶] gombokkal vagy a [🔍] tárcsa elfordításával tekintheti meg a szűrt képeket.
- A [🔍] gombbal szüntetheti meg a szűrt megjelenítést.



- Ha a fényképezőgép nem talál egy bizonyos feltételnek megfelelő felvételt, az adott feltétel nem lesz elérhető.

Használat előtt

Alapszintű útmutató

Haladó útmutató

A fényképezőgép alapvető használata

Automatikus üzemmód/  
Hibrid auto üzemmód

Egyéb felvételi módok

P üzemmód

Tv, Av, M, C1 és C2 mód

Lejátszási mód

Wi-Fi funkciók

Beállítások menü

Tartozékok

Mellékletek

Tárgymutató





- Az információ elrejtéséhez vagy más információ megjelenítéséhez a 3. lépésben nyomja meg a [DISP] gombot.
- A talált képek (3. lépés) megtekintéséhez a következő lehetőségek használhatók: „Mozgás az indexképes elrendezésben megjelenített képek között” (110), „Képek nagyítása” (115) és „Diavetítés megtekintése” (115). Az [Összes keresett kép védelme] lehetőség kiválasztásával (lásd „A képek védelme” (116)) vagy az [Össz. keres. kép kijel.] lehetőség kiválasztásával (lásd „Több kép törlése egyszerre” (119), „Képek hozzáadása a nyomtatási listához (DPOF)” (183) vagy „Képek hozzáadása a fotókönyvhöz” (185)) az összes talált képen műveleteket végezhet.
- Ha képeket szerkeszt és új képként menti őket (124 – 129), egy üzenet jelenik meg, és a megtalált képek nem láthatók többet.



- A feltételeket az 1. és 2. lépésben látható képernyőket megérintve is kiválaszthatja.
- A feltételek kiválasztását követően a nekik megfelelő képeket a feltétel ismételt megérintésével tekintheti meg.

## Ugrás a képek között az Első tárcsa használatával

▶ Állóképek ▶ Videók

Ha a megadott feltételek szerint szűri a kép megjelenítést, az első tárcsa segítségével gyorsan végezhet keresést, majd válthat a kívánt képek között.

Ugrás Kedv.-re	A kedvencként megjelölt képeket jeleníti meg (121).
Ugrás: dátum	Ugrás az adott napon készült első képre.
10 képet ugrik	Ugrás 10 képenként.
100 képet ugrik	Ugrás 100 képenként.



### 1 Válasszon feltételt.

- Egyképes megjelenítési módban válasszon feltételt (vagy ugrási módszert) a [☀️] tárcsa elfordításával, majd a [▲][▼] gombok megnyomásával.

### 2 Tekintse meg a megadott feltételnek megfelelő képeket, vagy ugorjon a megadott képszámnak megfelelően.

- A [☀️] tárcsa elfordításával tekintheti meg a feltételnek megfelelő képeket, illetve a megadott képszám szerint ugorhat előre vagy vissza a képek között.

## Érintőképernyős műveletek



- Az „Ugrás a képek között az első tárcsa használatával” szakasz (112) 1. lépésében választott ugrási mód szerint úgy is átválthat az előző vagy a következő képre, hogy két ujját áthúzza balra vagy jobbra a kijelzőn.

Használat előtt

Alapszintű útmutató

Haladó útmutató

A fényképezőgép alapvető használata

Automatikus üzemmód/  
Hibrid auto üzemmód

Egyéb felvételi módok

P üzemmód

Tv, Av, M, C1 és C2 mód

Lejátszási mód

Wi-Fi funkciók

Beállítások menü

Tartozékok

Mellékletek

Tárgymutató







- Ha indexképes megjelenítési módban fordítja el a [☀️] tárcsát, az egyképes lejátszási mód használata során választott ugrási módnak megfelelően az előző vagy következő képre lép. Ha azonban a [🔍] vagy a [📄] lehetőséget választotta, az ugrási mód [🔍] lesz.

## Egy csoport egyes képeinek megtekintése

▶ **Állóképek** ▶ **Videók**

A sorozatfelvétellel ([📄]47, [📄]60) illetve ([📄]) üzemmódban ([📄]59) készült képek és a [📄] módban forrasdatként mentett független állóképek ([📄]71) csoportosítva szerepelnek és mindig csak az első képük jelenik meg. Azonban az egyes képek önállóan is megtekinthetők.



### 1 Válasszon egy csoportosított képet.

- A [◀][▶] gombokkal vagy a [☀️] tárcsa elfordításával válasszon ki egy [SET] jelölésű képet.



### 2 Válassza a [📄] lehetőséget.

- Nyomja meg a [📄] gombot, majd válassza a menü [📄] lehetőségét ([📄]30).



### 3 Egyenként tekintse meg a csoport képeit.

- A [◀][▶] gombok megnyomásakor, illetve a [☀️] tárcsa elforgatásakor csak a csoporthoz tartozó képek jelennek meg.
- A csoportos lejátszás megszakításához nyomja meg a [📄] gombot, majd válassza a menü [📄] pontját, végül nyomja meg ismét a [📄] gombot ([📄]30).



- Csoportos visszajátszás közben (3. lépés) gyorsan áttekintheti a képeket „Mozgás az indexképes elrendezésben megjelenített képek között” ([📄]110) és ki is nagyíthatja azokat „Képek nagyítása” ([📄]115). A „A képek védelme” ([📄]116) funkció [Csoport össz. képe védett] lehetőségét, a „Több kép törlése egyszerre” ([📄]119) funkció [A csoport összes képe] elemét, illetve a „Képek hozzáadása a nyomtatási listához (DPOF)” ([📄]183) vagy „Képek hozzáadása a fotókönyvhöz” ([📄]185) funkció [Összes kijelölése a csoportban] lehetőségét választva a csoportban lévő összes képen egyszerre végezheti el a kívánt műveletet.
- Ha szeretné a csoportosítást megszüntetni, hogy a képeket független állóképként tekinthesse meg, válassza a MENU ([📄]31) ▶ [▶]5] lap ▶ [Képcsoportosít.] ▶ [Kij] ([📄]31) lehetőséget. A csoportba rendezett képek csoportosítását azonban a képek egyenként történő megtekintése közben nem lehet megszüntetni.
- A [📄] módban a „Különböző képek készítése a felvételekből (Kreatív képkészítés)” ([📄]59) címszó alatti 2. lépésben leírtak szerinti egyidejű megjelenítés csak közvetlenül a fényképezés után érhető el.



- A csoportba foglalt képeket úgy is megtekintheti egyenként, hogy megérinti a [SET] lehetőséget az 1. és 2. lépésben látható képernyőn.

Használat előtt

Alapszintű útmutató

Haladó útmutató

A fényképezőgép alapvető használata

Automatikus üzemmód/  
Hibrid auto üzemmód

Egyéb felvételi módok

P üzemmód

Tv, Av, M, C1 és C2 mód

Lejátszási mód

Wi-Fi funkciók

Beállítások menü

Tartozékok

Mellékletek

Tárgymutató



## Arcazonosító adatok szerkesztése

Ha lejátzás közben egy név nem megfelelő, akkor módosíthatja vagy törölheti.

Azonban nem adhat nevet az arcazonosítás által fel nem ismert embereknek (nem jelenik meg név), illetve azoknak, akiknek törölte a nevét.

### Nevek módosítása

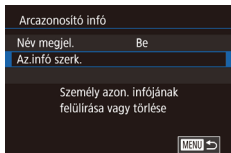

#### 1 Jelenítse meg a beállítási képernyőt.

- Nyomja meg a [MENU] gombot, és válassza a [3] lap [Arcazonosító infó] lehetőségét (📖31).
- A [▲][▼] gombokkal vagy a [👤] tárcsa elfordításával válassza ki az [AZ.infó szerk.] lehetőséget, majd nyomja meg a [👤] gombot.

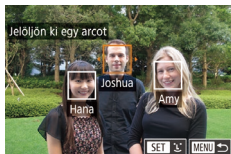

#### 2 Válasszon egy képet.

- Válassza ki a képet „A felismert emberek ellenőrzése arcazonosításkor” (📖110) eljárását követve, majd nyomja meg a [👤] gombot.
- A kijelölt arc körül narancssárga keret jelenik meg. Ha több név jelenik meg egy képen, akkor a [◀][▶] gombokkal vagy a [👤] tárcsával válassza ki a módosítani kívánt nevet, majd nyomja meg a [👤] gombot.

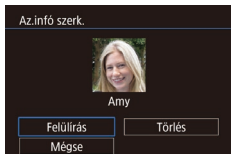

#### 3 Válassza ki a szerkeszteni kívánt beállítást.

- A [▲][▼][◀][▶] gombokkal vagy a [👤] tárcsa elfordításával válassza ki a [Felülírás] lehetőséget, majd nyomja meg a [👤] gombot.

#### 4 Válassza ki a felülírni kívánt nevet.

- Az „Arcazonosító adatok felülírása és felvétele” szakasz (📖51) 2. lépését követve válassza ki a felülírni kívánt személy nevét.



- Az [Az.infó szerk.] képernyőt úgy is megnyithatja, hogy megérint egy képet a 2. lépés képernyőjén, majd a narancssárga keret megjelenítéséhez megérinti a [SET] lehetőséget, végül pedig a felülírni kívánt arcot.
- A szerkeszteni kívánt beállításokat azok megérintésével is kiválaszthatja a 3. lépésben.

### Nevek törlése

- A „Nevek módosítása” 3. lépésében (📖114) megjelenő képernyőn jelölje ki a [Törlés] lehetőséget, majd nyomja meg a [👤] gombot.
- A [Törli?] kérdés megjelenése után a [◀][▶] gombokkal vagy a [👤] tárcsa elfordításával válassza az [OK] lehetőséget, és nyomja meg a [👤] gombot.



- A nevek törlését a [Törli?] kérdés megjelenése után az [OK] lehetőség megérintésével is elvégezheti.

Használat előtt

Alapszintű útmutató

Haladó útmutató

A fényképezőgép alapvető használata

Automatikus üzemmód/  
Hibrid auto üzemmód

Egyéb felvételi módok

P üzemmód

Tv, Av, M, C1 és C2 mód

Lejátszási mód

Wi-Fi funkciók

Beállítások menü

Tartozékok

Mellékletek

Tárgymutató



## Képmegjelenítési beállítások

### Képek nagyítása

▶ Állóképek ▶ Videók

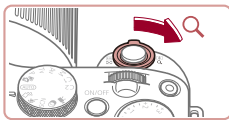

(1)

#### 1 Nagyítson ki egy képet.

- A képet a zoom kar [Q] irányába történő mozgatásával nagyíthatja. Ha a zoom kart nyomva tartja, a fényképezőgép tovább nagyítja a képet. A legnagyobb elérhető nagyítás tízszeres.
- A megjelenített terület körülbelüli helye (1) viszonyításként jelenik meg.
- A képek kicsinyítéséhez tolja a zoom kart a [Q] irányába. Ha a zoom kart nyomva tartja, a kijelző visszatér egyképes lejátszási üzemmódba.

#### 2 Szükség szerint változtassa meg a megjelenítés helyét és váltson másik képre.

- A [▲][▼][◀][▶] gombokkal módosíthatja a megjelenítés helyét.
- A [●] tárcsa elfordításával a nagyított képek között válthat.



- A nagyított nézetből az egyképes megjelenítésbe a [MENU] gombbal térhet vissza.
- A [SET] megjelenésekor a [●] gombot megnyomva megjelenítheti élesre állított helyet (Fókusz helye). Amikor több hely van élesre állítva a [●] gombot többször megnyomva válthat másik helyre.

## Érintőképernyős műveletek



- A nagyításhoz távolítsa egymástól (tárja szét) ujjait.
- A művelet ismétlésével tovább nagyíthatja a képeket. A legnagyobb elérhető nagyítás kb. tízszeres.
- A megjelenítés helyének megváltoztatásához húzza a képet ujját végig a kijelzőn.
- A kicsinyítéshez közelítse egymáshoz ujjait.
- A [MENU] ikon megérintésével válthat vissza egyképes lejátszási üzemmódba.

### Diavetítés megtekintése

▶ Állóképek ▶ Videók

Az alábbi módon játszhatja le automatikusan a memóriakártyára felvett képeket.

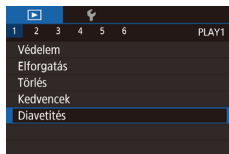

- Nyomja meg a [MENU] gombot, és válassza a [▶] lap [31] [Diavetítés] lehetőségét.
- A [▲][▼] gombokkal vagy a [●] tárcsával válassza ki a [Start] lehetőséget, majd nyomja meg a [SET] gombot.
- A [Kép betöltése] felirat megjelenése után néhány másodperccel elindul a diavetítés.
- A diavetítés leállításához nyomja meg a [MENU] gombot.



- Az energiatakarékosági funkció nem működik diavetítés közben ([27]).

Használat előtt

Alapszintű útmutató

Haladó útmutató

A fényképezőgép alapvető használata

Automatikus üzemmód/  
Hibrid auto üzemmód

Egyéb felvételi módok

P üzemmód

Tv, Av, M, C1 és C2 mód

Lejátszási mód

Wi-Fi funkciók

Beállítások menü

Tartozékok

Mellékletek

Tárgymutató





- A diavetítést a [⏮] gombbal szüneteltetheti és folytathatja.
- Lejátszás közben másik képre válthat, ha megnyomja a [◀][▶] gombokat, vagy elfordítja a [🌀] tárcsát. Gyors előre- és visszatekeréshez tartsa nyomva a [◀][▶] gombokat.
- A [Beállít] lehetőséget kiválasztva, majd a [⏮] gombot megnyomva beállíthatja a diavetítés ismétlését, a képenkénti megjelenítési időt, valamint a képek közötti átmenetet (📖31).



- A diavetítést a kijelző megérintésével is leállíthatja.

## A képek védelme

▶ **Állóképek** ▶ **Videók**

Fontos képeit védheti a véletlen törlés ellen (📖118).



- Nyomja meg a [🌀] gombot, válassza a menü [🔒] pontját, majd a [◀][▶] gombokkal vagy a [🌀] tárcsa elfordításával válassza a [🔒] lehetőséget. Megjelenik a [🔒] jel.
- A védelem megszüntetéséhez válassza a [OFF] lehetőséget. A [🔒] eltűnik.



- A memóriakártya formázásával (📖160) a védett képeket is törli.



- A védett képeket a fényképezőgép törlési funkciója nem tudja törölni. Ahhoz, hogy ilyen módon törölni tudja őket, előbb meg kell szüntetnie a védelmüket.

## A menü használata

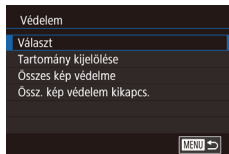
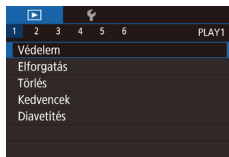

### 1 Jelenítse meg a beállítási képernyőt.

- Nyomja meg a [MENU] gombot, és válassza a [▶] 1 lap (📖31) [Védelem] lehetőséget.

### 2 Válasszon egy kiválasztási módot.

- Válasszon egy tetszés szerinti beállítást (📖31).
- A menüképernyőre a [MENU] gombbal térhet vissza.

Használat előtt

Alapszintű útmutató

Haladó útmutató

A fényképezőgép alapvető használata

Automatikus üzemmód/  
Hibrid auto üzemmód

Egyéb felvételi módok

P üzemmód

Tv, Av, M, C1 és C2 mód

Lejátszási mód

Wi-Fi funkciók

Beállítások menü

Tartozékok

Mellékletek

Tárgymutató



## Képek kiválasztása egyenként

### 1 Válassza a [Választ] beállítást.

- Válassza ki a [Választ] beállítást a „A menü használata” (116) eljárását követve, majd nyomja meg a [SET] gombot.



### 2 Válasszon egy képet.

- A [◀|▶] gombokkal vagy a [DIAL] tárcsa elfordításával válasszon ki egy képet, majd nyomja meg a [SET] gombot. Megjelenik a [OK] jel.
- A kiválasztást a [SET] gomb újbóli megnyomásával szüntetheti meg. A [OK] eltűnik.
- Ismételje meg ezt a folyamatot további képek kiválasztásához.

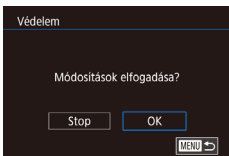

### 3 Kapcsolja be a kép védelmét.

- Nyomja meg a [MENU] gombot. Megerősítő üzenet jelenik meg.
- A [◀|▶] gombokkal vagy a [DIAL] tárcsával válassza ki az [OK] lehetőséget, majd nyomja meg a [SET] gombot.



- Ha a 3. lépés műveleteinek befejezése nélkül másik felvételi módra vált vagy kikapcsolja a fényképezőgépet, akkor a képek nem lesznek védettek.



- A képek kiválasztását vagy törlését a 2. lépésben látható képernyő megérintésével elvégezheti, a megerősítést kérő képernyőt pedig a [MENU] lehetőséget megérintve nyithatja meg.
- A képek védelmét úgy is biztosíthatja, hogy megérinti az [OK] lehetőséget a 3. lépésben látható képernyőn.

## Tartomány kijelölése

### 1 Válassza a [Tartomány kijelölése] funkciót.

- Válassza ki a [Tartomány kijelölése] beállítást a „A menü használata” (116) eljárását követve, majd nyomja meg a [SET] gombot.

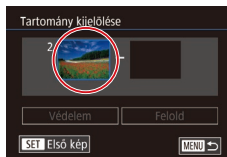

### 2 Válassza ki a kezdő képet.

- Nyomja meg a [SET] gombot.



- A [◀|▶] gombokkal vagy a [DIAL] tárcsa elfordításával válasszon ki egy képet, majd nyomja meg a [SET] gombot.

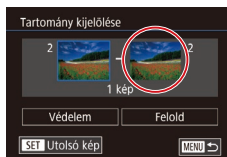

### 3 Válassza ki a befejező képet.

- A [▶] gombbal válassza az [Utolsó kép] lehetőséget, majd nyomja meg a [SET] gombot.

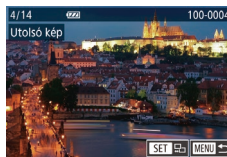

- A [◀|▶] gombokkal vagy a [DIAL] tárcsa elfordításával válasszon ki egy képet, majd nyomja meg a [SET] gombot.
- Utolsó képként nem választhat az első felvétel előtti képet.

Használat előtt

Alapszintű útmutató

Haladó útmutató

A fényképezőgép alapvető használata

Automatikus üzemmód/  
Hibrid auto üzemmód

Egyéb felvételi módok

P üzemmód

Tv, Av, M, C1 és C2 mód

Lejátszási mód

Wi-Fi funkciók

Beállítások menü

Tartozékok

Mellékletek

Tárgymutató



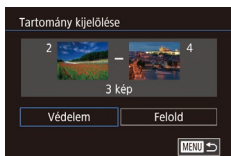

#### 4 Kapcsolja be a képek védelmét.

- A [▼] gombbal válassza ki a [Védelem] lehetőséget, majd nyomja meg a [☑] gombot.



- A 2. és 3. lépésben látható felső képernyőn az első és az utolsó képet a [☑] tárcsa elfordításával is kiválaszthatja.
- A védett képek csoportjának védelmét a 4. lépésben a [Felold] lehetőséget választva oldhatja fel.



- Az első és utolsó kép kiválasztására szolgáló képernyőt úgy is megjelenítheti, hogy a 2. vagy a 3. lépésben látható képernyő tetején megérinti a képek egyikét.
- A képek védelmét úgy is biztosíthatja, hogy megérinti a [Védelem] lehetőséget a 4. lépésben látható képernyőn.

## Az összes kép védelme

### 1 Válassza az [Összes kép védelme] lehetőséget.

- A „A menü használata” (116) eljárásának keretén belül válassza ki az [Összes kép védelme] lehetőséget, majd nyomja meg a [☑] gombot.

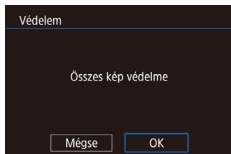

### 2 Kapcsolja be a képek védelmét.

- A [◀][▶] gombokkal vagy a [☑] tárcsával válassza ki az [OK] lehetőséget, majd nyomja meg a [☑] gombot.

## Képek törlése

▶ Állóképek ▶ Videók

Egyszerre egy felesleges képet választhat ki törlésre. Legyen körültekintő a képek törlésekor, mert a törölt képek nem állíthatók vissza. A védett képek (116) azonban nem törölhetők.

### 1 Válassza ki a törölni kívánt képet.

- Válassza ki a kívánt képet a [◀][▶] gombokkal vagy a [☑] tárcsa elfordításával.



### 2 Törölje a képet.

- Nyomja meg a [☑] gombot.
- A [Törli?] kérdés megjelenése után a [◀][▶] gombokkal vagy a [☑] tárcsa elfordításával válassza a [Törles] lehetőséget, és nyomja meg a [☑] gombot.
- A készülék törli az aktuális képet.
- Ha mégsem szeretné törölni a képet, a [◀][▶] gombokkal vagy a [☑] tárcsa elfordításával válassza a [Mégse] lehetőséget, és nyomja meg a [☑] gombot.



- JPEG és RAW formátumban is rögzített képek esetén ha a [☑] gombot a kép megjelenítése közben nyomja meg, akkor a [RAW] törlése], [JPEG törlése], valamint [RAW+JPEG törlése] lehetőségek közül választhat.



- Az aktuális képet a 2. lépésben a kijelzőn látható [Törles] lehetőség megérintésével is törölheti.
- A képek törlését az érintésszerű műveletek (123) segítségével is elvégezheti.

Használat előtt

Alapszintű útmutató

Haladó útmutató

A fényképezőgép alapvető használata

Automatikus üzemmód/  
Hibrid auto üzemmód

Egyéb felvételi módok

P üzemmód

Tv, Av, M, C1 és C2 mód

Lejátszási mód

Wi-Fi funkciók

Beállítások menü

Tartozékok

Mellékletek

Tárgymutató

## Összes kép védelmének törlése

Lehetőség van arra is, hogy az összes kép védelmét egyszerre törölje.

A védelem törléséhez válassza az [Össz. kép védelem kikapcs.] beállítását „Az összes kép védelme” művelet 1. lépésében, majd folytassa a 2. lépéssel.



## Több kép törlése egyszerre

Lehetőség van arra is, hogy több képet kiválasztva egyszerre törölje azokat. Legyen körültekintő a képek törlésekor, mert a törölt képek nem állíthatók vissza. A védett képek (📖116) azonban nem törölhetők.

### Kiválasztási mód választása

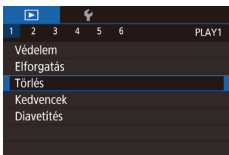

#### 1 Jelenítse meg a beállítási képernyőt.

- Nyomja meg a [MENU] gombot, és válassza a [▶] 1 lap (📖31) [Törles] lehetőségét.

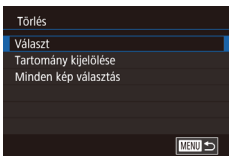

#### 2 Válasszon egy kiválasztási módot.

- Válassza ki a választási módszert a [▲][▼] gombokkal vagy a [🔍] tárcsa elfordításával, majd nyomja meg a [🔍] gombot.
- A menüképernyőre a [MENU] gombbal térhet vissza.

## Képek kiválasztása egyenként



#### 1 Válassza a [Választ] beállítást.

- Válassza ki a [Választ] beállítást a „Kiválasztási mód választása” (📖119) eljárását követve, majd nyomja meg a [🔍] gombot.

#### 2 Válasszon egy képet.

- Ha a „Képek kiválasztása egyenként” szakasz (📖117) 2. lépése szerint választja ki a képeket, akkor a [✓] jelenik meg a kijelzőn.
- A kiválasztást a [🔍] gomb újbóli megnyomásával szüntetheti meg. A [✓] eltűnik.
- Ismételje meg ezt a folyamatot további képek kiválasztásához.

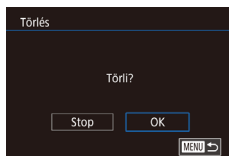

#### 3 Törölje a képeket.

- Nyomja meg a [MENU] gombot. Megerősítő üzenet jelenik meg.
- A [◀][▶] gombokkal vagy a [🔍] tárcsával válassza ki az [OK] lehetőséget, majd nyomja meg a [🔍] gombot.



- JPEG és RAW formátumban is rögzített képek esetén a kép mindkét változata törlődik.

Használat előtt

Alapszintű útmutató

Haladó útmutató

A fényképezőgép alapvető használata

Automatikus üzemmód/  
Hibrid auto üzemmód

Egyéb felvételi módok

P üzemmód

Tv, Av, M, C1 és C2 mód

Lejátszási mód

Wi-Fi funkciók

Beállítások menü

Tartozékok

Mellékletek

Tárgymutató



## Tartomány kijelölése

### 1 Válassza a [Tartomány kijelölése] funkciót.

- Válassza ki a [Tartomány kijelölése] beállítást a „Kiválasztási mód választása” (📖 119) eljárását követve, majd nyomja meg a [OK] gombot.

### 2 Válasszon képet.

- Hajtsa végre a „Tartomány kijelölése” szakasz (📖 117) 2–3. lépését a képek megadásához.

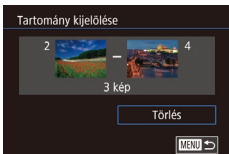

### 3 Törölje a képeket.

- A [▼] gombbal válassza ki a [Törölés] lehetőséget, majd nyomja meg a [OK] gombot.

## Az összes kép kiválasztása

### 1 Válassza a [Minden kép választás] lehetőséget.

- A „Kiválasztási mód választása” (📖 119) eljárásának keretén belül válassza ki a [Minden kép választás] lehetőséget, majd nyomja meg a [OK] gombot.

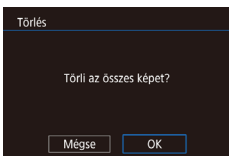

### 2 Törölje a képeket.

- A [◀][▶] gombokkal vagy a [🔴] tárcsával válassza ki az [OK] lehetőséget, majd nyomja meg a [OK] gombot.

## Képek forgatása

▶ Állóképek ▶ Videók

Az alábbi módon változtathatja meg képek tájolását és mentheti őket.

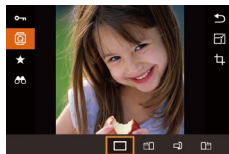

### 1 Válassza a [Elforgatás] lehetőséget.

- Nyomja meg a [OK] gombot, majd válassza a menü [Elforgatás] lehetőségét (📖 30).



### 2 Forgassa el a képet.

- A kívánt forgatási iránytól függően nyomja meg a [◀] vagy [▶] gombot. A kép minden egyes gombnyomásra 90 fokkal fordul el. A beállítás véglegesítéséhez nyomja meg a [OK] gombot.



- A képek nem forgathatók el, ha az [Autom.forgatás] beállítás értéke [Ki] (📖 121).

## A menü használata

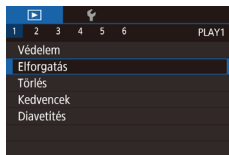

### 1 Válassza az [Elforgatás] beállítást.

- Nyomja meg a [MENU] gombot, és válassza a [▶] 1) lap (📖 31) [Elforgatás] lehetőségét.

Használat előtt

Alapszintű útmutató

Haladó útmutató

A fényképezőgép alapvető használata

Automatikus üzemmód/  
Hibrid auto üzemmód

Egyéb felvételi módok

P üzemmód

Tv, Av, M, C1 és C2 mód

Lejátszási mód

Wi-Fi funkciók

Beállítások menü

Tartozékok

Mellékletek

Tárgymutató





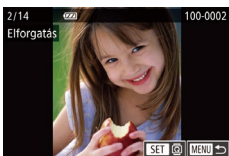

## 2 Forgassa el a képet.

- Válassza ki a kívánt képet a [◀][▶] gombokkal vagy a [🔄] tárcsa elfordításával.
- A kép a [🔄] gomb minden egyes lenyomásra 90 fokkal fordul el.
- A menüképernyőre a [MENU] gombbal térhet vissza.



- A 2. lépésben látható képernyőn a [SET] lehetőség megérintésével is elforgathatja a képet, valamint a [MENU] lehetőség megérintésével térhet vissza a menüképernyőre.

## Az automatikus forgatás kikapcsolása

Az alábbi módon kapcsolhatja ki a képek automatikus forgatását, vagyis a képek elforgatását a fényképezőgép aktuális tájolása szerint.



- Nyomja meg a [MENU] gombot, válassza a [▶]5 lap [Autom.forgatás] pontját, majd válassza a [Ki] lehetőséget (📖31).



- A képek nem forgathatók el (📖120), ha az [Autom.forgatás] beállítás értéke [Ki]. Ezenfelül az elforgatott képek is az eredeti tájolásukkal jelennek meg.

## Képek bejelölése kedvencként

▶ Állóképek ▶ Videók

A képeket a rendezésükhöz kedvencként jelölheti meg. Szűrt lejátszás során kategóriát választva az alábbi műveleteket hajthatja végre az összes képen.

- „Megjelenítés” (📖106), „Diavetítés megtekintése” (📖115), „A képek védelme” (📖116), „Képek törlése” (📖118), „Képek hozzáadása a nyomtatási listához (DPOF)” (📖183), „Képek hozzáadása a fotókönyvhöz” (📖185)

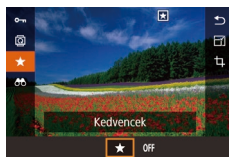

- Nyomja meg a [🔄] gombot, majd válassza a menü [★] lehetőségét (📖30).
- A kedvencként jelölés visszavonásához ismétlje meg a fenti műveletet, válassza a [OFF] lehetőséget, végül nyomja meg a [🔄] gombot.

## A menü használata

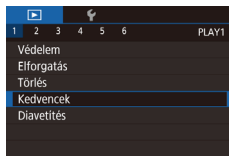

### 1 Válassza a [Kedvencek] menüpontot.

- Nyomja meg a [MENU] gombot, és válassza a [▶]1 lap (📖31) [Kedvencek] lehetőségét.



### 2 Válasszon egy képet.

- A [◀][▶] gombokkal vagy a [🔄] tárcsa elfordításával válasszon ki egy képet, majd nyomja meg a [🔄] gombot. Megjelenik a [★] jel.
- A kép jelölésének megszüntetéséhez nyomja meg újból a [🔄] gombot. A [★] eltűnik.
- További képek választásához ismétlje meg az előző lépéseket.

Használat előtt

Alapszintű útmutató

Haladó útmutató

A fényképezőgép alapvető használata

Automatikus üzemmód/  
Hibrid auto üzemmód

Egyéb felvételi módok

P üzemmód

Tv, Av, M, C1 és C2 mód

Lejátszási mód

Wi-Fi funkciók

Beállítások menü

Tartozékok

Mellékletek

Tárgymutató



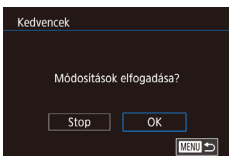

### 3 Fejezze be a beállítási műveletet.

- Nyomja meg a [MENU] gombot. Megerősítő üzenet jelenik meg.
- A [◀▶] gombokkal vagy a [🔍] tárcsával válassza ki az [OK] lehetőséget, majd nyomja meg a [🔍] gombot.



- Ha a 3. lépés műveleteinek befejezése nélkül másik felvételi módra vált vagy kikapcsolja a fényképezőgépet, akkor a képek nem lesznek kedvencként megjelölve.



- A kedvencként megjelölt képek könnyebben felvehetők a később létrehozandó albumokba (📁130).
- Ha a kedvenc képeket Windows 8, vagy Windows 7 operációs rendszert futtató számítógépre viszi át, azok háromcsillagos minősítést (★★★☆☆) kapnak. (Videókra és RAW-képekre ez nem vonatkozik.)



- Az aktuális képeket a 2. lépésben a kijelző megérintésével is kiválaszthatja vagy törölheti.
- A képek kedvencként való jelölését az érintéses műveletek (📁123) segítségével is elvégezheti.

## Kényelmes vezérlés: Hozzárendelt gombok

A [🔍] gombhoz rendelt funkciók gyorsan és könnyen aktiválhatók.

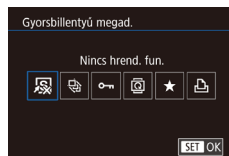

### 1 Válassza a [Gyorsbillentyű megad.] lehetőséget.

- Nyomja meg a [MENU] gombot, és válassza a [🔍] lap (📖31) [Gyorsbillentyű megad.] lehetőségét.

### 2 Adja meg a beállítást.

- Válasszon ki egy hozzárendelni kívánt funkciót a [◀▶] gombokkal vagy a [🔍] tárcsa elfordításával, majd nyomja meg a [🔍] gombot.

### 3 A hozzárendelt funkciót tetszés szerint használhatja.

- A hozzárendelt funkciót a [🔍] gombbal kapcsolhatja be.



- A [🔍] visszaállítja az alapértelmezett beállításokat.
- Ha olyankor nyomja meg a [🔍] gomb, amelyhez hozzá van rendelve a [🔍], amikor a fényképezőgép nincs nyomtatóhoz csatlakoztatva, azzal hozzáadja a képet a nyomtatási listához. Ha akkor nyomja meg a gombot, amikor a fényképezőgép nyomtatóhoz van csatlakoztatva, ezzel elindítja a nyomtatást.

Használat előtt

Alapszintű útmutató

Haladó útmutató

A fényképezőgép alapvető használata

Automatikus üzemmód/  
Hibrid auto üzemmód

Egyéb felvételi módok

P üzemmód

Tv, Av, M, C1 és C2 mód

Lejátszási mód

Wi-Fi funkciók

Beállítások menü

Tartozékok

Mellékletek

Tárgymutató



## Kényelmes vezérlés: Érintéses műveletek

▶ Állóképek ▶ Videók

Egyképes megjelenítés esetén gyorsan és kényelmesen választhatja ki azokat a funkciókat, amelyek a négy érintési mozdulat valamelyikéhez vannak rendelve (Érintéses műveletek).

### Az érintéses műveletekhez rendelt funkciók használata



- Húzza végig ujját a képernyőn az illusztráció szerint.
- Ezzel bekapcsolja a [↶] mozdulathoz rendelt funkciót.

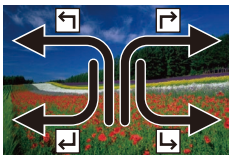

- Ujját a képernyőn végighúzza a [↷], a [↶] és a [↵] lehetőséghez rendelt funkciókat is bekapcsolhatja.
- Módosítsa igénye szerint az érintéses műveletekhez rendelt funkciókat.

### Az érintéses műveletekhez rendelt funkciók módosítása

Egyszerűbben használhatja kedvenc műveleteit, ha ujjmozdulatokhoz rendeli őket.

#### 1 Jelenítse meg a beállítási képernyőt.

- Nyomja meg a [MENU] gombot, és válassza a [☰] lap [31] [Érintések beáll.] lehetőségét.

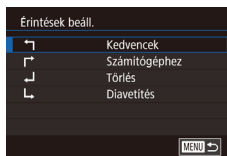

#### 2 Rendeljen egy funkciót az egyik érintési művelethez.

- A [▲][▼] gombokkal vagy a [⦿] tárcsa elfordításával válasszon egy ujjmozdulatot, majd nyomja meg a [⦿] gombot.
- Válassza ki a hozzárendelni kívánt funkciót a [▲][▼] gombokkal vagy a [⦿] tárcsa elfordításával.

### Hozzárendelhető funkciók

Kedvencek	Képek kedvencként történő megjelölése, vagy a jelölés törlése.
Köv. kedvenc	Váltás a következő, kedvencként megjelölt képre.
Előző kedvenc	Váltás a következő, kedvencként megjelölt képre.
Következő dátum	Váltás a következő fényképezési dátumhoz tartozó első képre.
Előző dátum	Váltás az előző fényképezési dátumhoz tartozó első képre.
Fényk. géphez	
Okos telefonhoz	Nyissa meg a Wi-Fi kapcsolat képernyőjét.
Számítógéphez	A Wi-Fi részletes leírását lásd a „Wi-Fi funkció” részben (133).
Nyomtatóhoz	
Webszolg.-hoz	
Diavetítés	A diavetítés indítása.
Törlés	Kép törlése.
Védelem	Kép védelme vagy a védelem törlése.
Elforgatás	Kép elforgatása.

Használat előtt

Alapszintű útmutató

Haladó útmutató

A fényképezőgép alapvető használata

Automatikus üzemmód/  
Hibrid auto üzemmód

Egyéb felvételi módok

P üzemmód

Tv, Av, M, C1 és C2 mód

Lejátszási mód

Wi-Fi funkciók

Beállítások menü

Tartozékok

Mellékletek

Tárgymutató



## Állóképek szerkesztése



- A képek szerkesztése funkció (124–127) csak akkor érhető el, ha a memóriakártyán elegendő hely van.



- Az egyes szerkesztésfajtákhoz tartozó képernyők megnyitásához válassza ki a szerkesztési funkciót a [MENU] elemmel, érintsen meg egy képet, majd érintse meg a [SET] lehetőséget.
- A [MENU] ikon szerkesztő képernyőn való megjelenésekor igény szerint a [MENU] gomb megnyomása helyett a [MENU] lehetőséget is megérintheti.
- A [SET] ikon szerkesztő képernyőn való megjelenésekor igény szerint a [SET] gomb megnyomása helyett a [SET] lehetőséget is megérintheti.

## Képek átméretezése

▶ Állóképek ▶ Videók

Kép kisebb számú rögzített képpontú másolatának mentése.



### 1 Válasszon képméretet.

- Nyomja meg a [SET] gombot, válassza a menü [F4] pontját, majd válasszon egy képméretet (130).
- Nyomja meg a [SET] gombot.



### 2 Mentse az új képet.

- A [Menti az új képet?] kérdés megjelenése után a [◀|▶] gombokkal vagy a [●] tárcsa elfordításával válassza az [OK] lehetőséget, és nyomja meg a [SET] gombot.
- A képet a fényképezőgép új fájlként menti.



### 3 Tekintse meg az új képet.

- A [◀|▶] gombokkal vagy a [●] tárcsával válassza ki az [Igen] lehetőséget, majd nyomja meg a [SET] gombot.
- Megjelenik a mentett kép.



- A [S] felvételi képpontbeállítással rögzített képek nem szerkeszthetők.
- A RAW-képek nem szerkeszthetők.



- A képek nem méretezhetők a rögzített képpontok számánál nagyobbra.



- A mentett képeket úgy is megtekintheti, hogy a 3. lépésben megérinti az [Igen] lehetőséget a kijelzőn.

## A menü használata

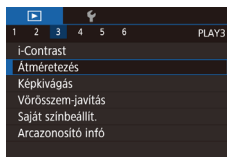

### 1 Válassza az [Átméretezés] lehetőséget.

- Nyomja meg a [MENU] gombot, és válassza a [▶]3 lap (131) [Átméretezés] lehetőségét.

### 2 Válasszon egy képet.

- A [◀|▶] gombokkal vagy a [●] tárcsa elfordításával válasszon ki egy képet, majd nyomja meg a [SET] gombot.

Használat előtt

Alapszintű útmutató

Haladó útmutató

A fényképezőgép alapvető használata

Automatikus üzemmód/  
Hibrid auto üzemmód

Egyéb felvételi módok

P üzemmód

Tv, Av, M, C1 és C2 mód

Lejátszási mód

Wi-Fi funkciók

Beállítások menü

Tartozékok

Mellékletek

Tárgymutató





### 3 Válasszon képméretet.

- A [◀][▶] gombokkal vagy a [🔄] tárcsa elfordításával válassza ki a méretet, majd nyomja meg a [📏] gombot.

### 4 Mentse új képként, és tekintse meg.

- Hajtsa végre a „Képek átméretezése” szakasz (📖 124) 2. lépését.
- Nyomja meg a [MENU] gombot, majd hajtsa végre a „Képek átméretezése” (📖 124) szakasz 3. lépését.

## Képkivágás

▶ Állóképek ▶ Videók

Lehetősége van a kép egy megadott részletét külön képfájlként menteni.

### 1 Jelenítse meg a beállítási képernyőt.

- Nyomja meg a [📏] gombot, válassza a menü [🔍] lehetőségét, majd nyomja le a [📏] gombot (📖 30).



### 2 Méretezze át, és helyezze át a körülvágási keretet, illetve állítsa be a keret képarányát.

- A keret méretét a zoom karral módosíthatja.
- A keretet a [▲][▼][◀][▶] gombokkal mozgathatja.
- A keret tájolásának módosításához a [🔄] tárcsával válassza ki a [🔍] lehetőséget, majd nyomja meg a [📏] gombot.
- A keret képarányának megváltoztatásához a [🔄] tárcsa elforgatásával válassza a [🔍] lehetőséget. A képarányok ([3:2], [16:9], [4:3] és [1:1]) közötti váltáshoz többször nyomja meg a [📏] gombot.



### 3 Tekintse meg a körülvágott képet.

- A [📏] tárcsa elfordításával válassza a [🔍] lehetőséget.
- A körülvágott kép és a körülvágási keret megjelenítése közötti váltáshoz nyomja meg többször a [📏] gombot.

### 4 Mentse új képként, és tekintse meg.

- A [📏] tárcsa elfordításával válassza a [🔍] lehetőséget, majd nyomja meg a [📏] gombot.
- Hajtsa végre a „Képek átméretezése” szakasz (📖 124) 2–3. lépését.



- A [S] képponttal rögzített képek nem szerkeszthetők vagy méretezhetők [S] (📖 124) képpontra.
- A RAW-képek nem szerkeszthetők.
- A körbevágott képeket nem lehet újból körbevágni.
- A körbevágott képeket nem lehet átméretezni.



- A körülvágott képek kevesebb rögzített képpontot tartalmaznak, mint a körülvágatlanok.
- A körbevágott kép 3. lépésnél történő megtekintésekor átméretezheti és áthelyezheti a körülvágási keretet, illetve beállíthatja a keret képarányát.
- A 2. lépésnél leírt műveleteket úgy is elvégezheti, hogy megnyomja a [MENU] gombot, a [▶] 3] lap ▶ [Kivágás] lehetőséget választja, megnyomja a [📏] gombot, kiválaszt egy képet, majd ismét megnyomja a [📏] gombot.
- Ha Arczozonítással (📖 48) készült állóképeket vág, csak a vágott képen rajta maradó személyek nevei jelennek meg.



- A 2. lépésnél áthúzással is mozgathatja a kivágási keretet. A kereteket ujjai közelítésével vagy távolításával is átméretezheti (📖 115) a kijelzőn.
- A műveletet a 2. lépésnél a képernyő felső részén látható [🔍], [🔍], [🔍], illetve [🔍] megérintésével is elvégezheti.

Használat előtt

Alapszintű útmutató

Haladó útmutató

A fényképezőgép alapvető használata

Automatikus üzemmód/  
Hibrid auto üzemmód

Egyéb felvételi módok

P üzemmód

Tv, Av, M, C1 és C2 mód

Lejátszási mód

Wi-Fi funkciók

Beállítások menü

Tartozékok

Mellékletek

Tárgymutató



## A képek színárnyalatának módosítása (Saját színbeállítás)

▶ **Állóképek** ▶ Videók

A képek színe megváltoztatható, és az eredmény külön fájlként menthető. A lehetőségekről bővebben itt olvashat: „A képek színárnyalatának módosítása (Saját színbeállítás)” (📖85).

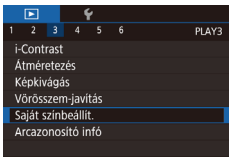

### 1 Válassza a [Saját színbeállít.] beállítást.

- Nyomja meg a [MENU] gombot, és válassza a [▶]3] lap (📖31) [Saját színbeállít.] lehetőségét.

### 2 Válasszon egy képet.

- A [◀][▶] gombokkal vagy a [🔍] tárcsa elfordításával válasszon ki egy képet, majd nyomja meg a [SET] gombot.

### 3 Válasszon egy beállítást.

- A [◀][▶] gombokkal vagy a [🔍] tárcsa elfordításával válasszon ki egy lehetőséget, majd nyomja meg a [SET] gombot.

### 4 Mentse új képként, és tekintse meg.

- Hajtsa végre a „Képek átméretezése” szakasz (📖124) 2–3. lépését.



- Az ilyen módon többször is szerkesztett kép minősége minden szerkesztés után csökken, és ezzel együtt a kép színei is megváltozhatnak.
- A RAW-képek színei nem szerkeszthetők.



- Az ezzel a funkcióval szerkesztett képek színe csekély mértékben eltérhet a Saját színbeállítás funkcióval (📖85) készített képek színétől.



- Ezt a beállítást úgy is megadhatja, hogy kiválasztása céljából a 3. lépésben a kijelzőn megérint egy lehetőséget, majd ismét megérinti azt.

## A kép fényerejének módosítása (i-Contrast)

▶ **Állóképek** ▶ Videók

A fényképezőgép észleli a kép túlzottan sötét területeit (például az arcokat vagy a háttér egyes részeit), és automatikusan a megfelelő fényességi szintre korrigálja azokat. A teljes kép nem megfelelő kontrasztja is automatikus javításra kerül, így a téma jobban elkülönül a háttértől. Négy korrekciós szint közül választhat, és a végeredményt új képfájlként mentheti.

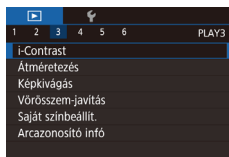

### 1 Válassza az [i-Contrast] menüpontot.

- Nyomja meg a [MENU] gombot, és válassza a [▶]3] lap (📖31) [i-Contrast] lehetőségét.

### 2 Válasszon egy képet.

- A [◀][▶] gombokkal vagy a [🔍] tárcsa elfordításával válasszon ki egy képet, majd nyomja meg a [SET] gombot.

### 3 Válasszon egy beállítást.

- A [◀][▶] gombokkal vagy a [🔍] tárcsa elfordításával válasszon ki egy lehetőséget, majd nyomja meg a [SET] gombot.



### 4 Mentse új képként, és tekintse meg.

- Hajtsa végre a „Képek átméretezése” szakasz (📖124) 2–3. lépését.

Használat előtt

Alapszintű útmutató

Haladó útmutató

A fényképezőgép alapvető használata

Automatikus üzemmód/  
Hibrid auto üzemmód

Egyéb felvételi módok

P üzemmód

Tv, Av, M, C1 és C2 mód

Lejátszási mód

Wi-Fi funkciók

Beállítások menü

Tartozékok

Mellékletek

Tárgymutató





- Egyes képeknél a korrekció pontatlanra sikerülhet, és az is előfordulhat, hogy a kép szemcsézetté válik.
- Az ezen funkcióval többször szerkesztett képek szemcsézetté válhatnak.
- A RAW-képek nem szerkeszthetők ezen módon.



- Amennyiben az [Automatikus] beállítás használata nem a kívánt eredményt hozza, próbálja meg a korrekciót a [Kicsi], [Közepes] vagy [Nagy] beállításokkal.



- Ezt a beállítást úgy is megadhatja, hogy a 3. lépésben megérinti a kijelzőn a [◀][▶] gombokat.

## Vörösszem-javítás

▶ Állóképek ▶ Videók

Automatikusan korrigálja a vörösszem-hatást. A módosított képet külön fájlként mentheti.

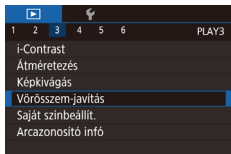

### 1 Válassza a [Vörösszem-javítás] funkciót.

- Nyomja meg a [MENU] gombot, és válassza a [▶]3 lap [31] [Vörösszem-javítás] pontját.

### 2 Válasszon egy képet.

- Válassza ki a kívánt képet a [◀][▶] gombokkal vagy a [◉] tárcsa elfordításával.

### 3 Javítsa a képet.

- Nyomja meg a [◉] gombot.
- A fényképezőgép kijavítja az érzékelt vörös szemeket, és a javított területeket kerettel jelöli.
- Szükség szerint nagyítsa vagy kicsinyítse a képet. Hajtsa végre a következő fejezet lépéseit: „Képek nagyítása” (115).



### 4 Mentse új képként, és tekintse meg.

- A [▲][▼][◀][▶] gombokkal vagy a [◉] tárcsa elfordításával válassza ki a [Új fájl] lehetőséget, majd nyomja meg a [◉] gombot.
- A képet a fényképezőgép új fájlként menti.
- Nyomja meg a [MENU] gombot, majd hajtsa végre a „Képek átméretezése” (124) szakasz 3. lépését.



- Előfordulhat, hogy egy-egy képet nem lehet pontosan kijavítani.
- Ha az eredeti képet felül szeretné írni a javított képpel, a 4. lépésben válassza a [Felülírás] lehetőséget. Ekkor az eredeti kép törölni fog.
- A védett képek nem írhatók felül.
- A RAW-képek nem szerkeszthetők ezen módon.
- A vörösszem-javítás a RAW formátumban rögzített JPEG-képeken is elvégezhető, de az eredeti kép nem írható felül.



- A képek mentését úgy is elvégezheti, hogy a 4. lépésben megérinti a kijelzőn az [Új fájl] vagy [Felülírás] lehetőséget.

Használat előtt

Alapszintű útmutató

Haladó útmutató

A fényképezőgép alapvető használata

Automatikus üzemmód/  
Hibrid auto üzemmód

Egyéb felvételi módok

P üzemmód

Tv, Av, M, C1 és C2 mód

Lejátszási mód

Wi-Fi funkciók

Beállítások menü

Tartozékok

Mellékletek

Tárgymutató



## Videók szerkesztése

▶ Állóképek ▶ Videók

Eltávolíthatja a videók elejéről és végéről a feleslegesnek ítélt részeket (az összefoglaló videók kivételével, 137).

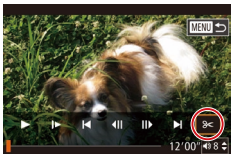

### 1 Válassza a [F6] beállítást.

- Hajtsa végre a „Megjelenítés” szakasz (106) 1–5. lépését, válassza az [F6] lehetőséget, és nyomja meg a [F6] gombot.
- Megjelenik a videoszerkesztő panel és a videoszerkesztő sáv.



(1)

(2)

### 2 Jelölje ki a kivágandó részeket.

- (1) a videoszerkesztő panel és (2) a videoszerkesztő sáv.
- Válassza ki a [F7][F8] gombokkal a [F7] vagy a [F8] lehetőséget.
- A kivágható részeket (melyeket a kijelzőn a [F9] jel mutat) a [F10][F11] gombokkal vagy a [F12] tárcsával mozgatható [F13] segítségével tekintheti meg. A videó elejét (kezdeti pont: [F9]) a [F14], a végét pedig a [F15] lehetőséggel vághatja meg.
- Ha a [F16] a [F9] jeltől eltérő pozícióba kerül, a [F17] lehetőség használatával csak a legközelebbi [F9] jel előtt, a [F18] lehetőséggel pedig csak a [F9] jel után lévő részt törli.



### 3 Tekintse meg a szerkesztett videót.

- A [F19][F20] gombokkal válassza ki a [F21] lehetőséget, majd nyomja meg a [F22] gombot. A fényképezőgép lejátszsa a szerkesztett videofelvételt.
- A videofelvétel újbóli szerkesztéséhez ismétlje meg a 2. lépést.
- A szerkesztés megszakításához nyomja meg a [MENU] gombot, válassza az [OK] lehetőséget (a [F23][F24] gombokkal vagy a [F25] tárcsa elfordításával), majd nyomja meg a [F26] gombot.

### 4 Mentse a szerkesztett videót.

- A [F19][F20] gombokkal válassza ki a [F27] lehetőséget, majd nyomja meg a [F28] gombot.
- A [F19][F20][F29][F30] gombokkal vagy a [F31] tárcsa elfordításával válassza ki a [Új fájl] lehetőséget, majd nyomja meg a [F28] gombot.
- Válassza a [Ment töm.nélk.] lehetőséget, majd nyomja meg a [F28] gombot.
- A videót a fényképezőgép új fájlként menti.



- Ha az eredeti videót felül szeretné írni a vágott videóval, a 4. lépésben válassza a [Felülírás] lehetőséget. Ekkor az eredeti videó törölni fog.
- Ha a memóriakártyán nincs elegendő szabad hely, csak a [Felülírás] funkció érhető el.
- Ha mentés közben lemerül az akkumulátoregység, akkor előfordulhat, hogy a készülék nem tudja menteni a videót.
- Videók szerkesztésekor célszerű teljes töltöttségű akkumulátoregységet vagy hálózati adaptert (külön megvásárolható, 168) használni.



- Az videókat úgy is szerkesztheti, hogy megérinti a videoszerkesztő panelt vagy a videoszerkesztő sávot.

Használat előtt

Alapszintű útmutató

Haladó útmutató

A fényképezőgép alapvető használata

Automatikus üzemmód/  
Hibrid auto üzemmód

Egyéb felvételi módok

P üzemmód

Tv, Av, M, C1 és C2 mód

Lejátszási mód

Wi-Fi funkciók

Beállítások menü

Tartozékok

Mellékletek

Tárgymutató





## A fájlok méretének csökkentése

A videófájlok mérete a videók tömörítésével csökkenthető, a következő módon.



- A „Videók szerkesztése” rész 2. lépésnél megjelenő képernyőn válassza a [T] lehetőséget. Válassza az [Új fájl] lehetőséget, majd nyomja meg a [OK] gombot.
- Válassza a [Tömörít+ment] lehetőséget, majd nyomja meg a [OK] gombot.

## Tömörített videók képminősége

Tömörítés előtt	Tömörítés után
FHD 59.94P FHD 29.97P	FHD 29.97P
FHD 23.98P	FHD 23.98P
FHD 50.00P FHD 25.00P	FHD 25.00P



- A [FHD 29.97P] [FHD 25.00P] videók nem tömöríthetők.
- A [Felülírás] funkció választása esetén a szerkesztett videókat nem lehet tömörített formátumban menteni.
- A videók [FHD 29.97P] vagy [FHD 25.00P] méretűre tömörítése csökkenti a fájl méretét, miközben megőrzi a kép minőségét.

## Összefoglaló videók szerkesztése

▶ Állóképek ▶ Videók

A [OK] módban rögzített egyes fejezetek (klipek) [OK] szükség esetén törölhetők. Legyen körültekintő a videók törlésekor, mert a törölt videók nem állíthatók vissza.

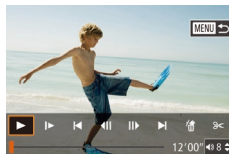

### 1 Válassza ki a törölni kívánt videót.

- Játsszon le egy [OK] üzemmódban rögzített videót a „Állóképek készítésekor rögzített rövid videók (összefoglaló videók) megtekintése” [OK] szakaszban leírtaknak megfelelően, majd a [OK] gomb megnyomásával nyissa meg a videó vezérlőpultot.
- A [OK] gombokkal vagy a [OK] tárcsával válassza ki a [OK] vagy a [OK] lehetőséget, majd nyomja meg a [OK] gombot.

### 2 Válassza a [OK] lehetőséget.

- A [OK] gombokkal vagy a [OK] tárcsával válassza ki a [OK] lehetőséget, majd nyomja meg a [OK] gombot.
- Elindul a kiválasztott videó ismétlődő lejátszása.

### 3 Erősítse meg a törlést.

- A [OK] gombokkal vagy a [OK] tárcsával válassza ki az [OK] lehetőséget, majd nyomja meg a [OK] gombot.
- A videó törlődik, és megtörténik a rövid videó felülírása.

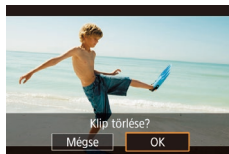

- Kliip választásakor a [OK] jel nem látható, ha a fényképezőgép nyomtatóhoz van csatlakoztatva.

Használat előtt

Alapszintű útmutató

Haladó útmutató

A fényképezőgép alapvető használata

Automatikus üzemmód/  
Hibrid auto üzemmód

Egyéb felvételi módok

P üzemmód

Tv, Av, M, C1 és C2 mód

Lejátszási mód

Wi-Fi funkciók

Beállítások menü

Tartozékok

Mellékletek

Tárgymutató



## Albumok megtekintése (Story Highlights)

▶ Állóképek ▶ Videók

Kiválaszthat témákat, például dátumot vagy egy személy nevét, amely alapján albumot hozhat létre a témához tartozó, automatikusan kiválasztott képekből. Ezekből a képekből egy dia-összeállítás készül, amely körülbelül 2–3 perces rövid videóként menthető. E funkció használata előtt győződjön meg róla, hogy az akkumulátoregység teljesen fel van töltve. Az albumok létrehozásához szabad helyre van szükség a memóriakártyán. Ajánlott legalább 16 GB kapacitású memóriakártyát használni, amelyen hagyjon legalább 1 GB szabad helyet.

### Albumtémák kiválasztása

A [▼] gomb megnyomásával nyissa meg a kezdőképernyőt, és válassza ki, hogy milyen témák alapján válogassa össze a fényképezőgép az albumelemeket. A fényképezőgép nagyobb valószínűséggel ad az albumokhoz kedvenként megjelölt képeket (📖121).

Dátum	Egy napon készült képekből készít albumot. A képeket a fényképezőgép a kezdőképernyő megnyitása előtt megjelenített képpel megegyező napon készített képekből válogatja.
Személy neve	Emberekről szóló havi albumok létrehozására használható, például a gyermekekről, ahogy felnőnek. Az albumokhoz kiválaszthatók azok a személyek, akiknek arcazonosító adatait regisztrálta. A képeket a fényképezőgép a kezdőképernyő megnyitása előtt megjelenített képpel megegyező hónapban, ugyanarról a személyről készített képekből válogatja.
Esemény	Nyaralások, bulik és egyéb események albumaihoz megfelelő választás. A képeket a fényképezőgép a kezdőképernyő megnyitása előtt megjelenített kép eseményén, a kezdőképernyő megnyitásakor megjelenített kép előtti és utáni képekből válogatja.
Egyedi	Megadott képek, dátumok vagy az arcazonosítóval regisztrált személyek alapján válogatott képeket tartalmaz.

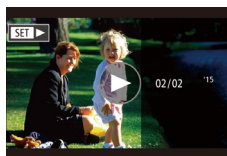
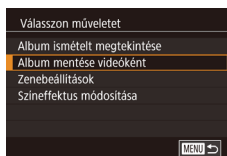
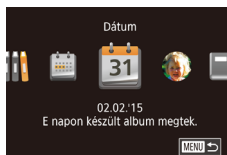

### 1 Válasszon egy képet.

- Válasszon egy képet egyképes megjelenítésben.
- A 3. lépésben választható témák a kép készítési dátumától és arcazonosító adataitól függenek.

### 2 Jelenítse meg a kezdőképernyőt.

- Nyomja meg a [▼] gombot.
- A [Dolgozik] felirat után megjelenik a kezdőképernyő.

### 3 Tekintse meg egy album előnézetét.

- A [◀][▶] gombokkal válasszon ki az album témájaként egy személyt, [Dátum] vagy [Esemény] értéket, majd nyomja meg a [📖] gombot.
- Néhány másodpercig megjelenik a [Betöltés] felirat, majd a fényképezőgép lejátszsa az albumot.

### 4 Mentse az albumot.

- A [▲][▼] gombokkal válassza ki az [Album mentése videóként] lehetőséget, majd nyomja meg a [📖] gombot.
- Az album mentése után megjelenik a [Mentve] felirat.

### 5 Játssza le az albumot (📖106).

Használat előtt

Alapszintű útmutató

Haladó útmutató

A fényképezőgép alapvető használata

Automatikus üzemmód/  
Hibrid auto üzemmód

Egyéb felvételi módok

P üzemmód

Tv, Av, M, C1 és C2 mód

Lejátszási mód

Wi-Fi funkciók

Beállítások menü

Tartozékok

Mellékletek

Tárgymutató





- Az albumok a következő, a fényképezőgép által rögzített képeket tartalmazhatják.
  - Állóképek
  - Összefoglaló videók (📖37)
  - Legalább két másodperc lejátszási idejű videofelvételek (📖76)



- Az albumok csak akkor menthetők, ha a memóriakártyán van elég hely.
- A 4. lépésben a [Színeffektus módosítása] funkció kiválasztásával, majd a [📖] gomb megnyomásával meghatározhatja a színeffektust. Az album kiválasztott effektusok utáni megjelenésének megtekintéséhez a 4. lépésnél megjelenő képernyőn a [◀|▶] gombokkal válassza ki a színeffektust, majd nyomja meg a [📖] gombot, ezután válassza az [Album ismételt megtekintése] lehetőséget.
- A mentett albumok lejátszásához a Képpösszeállítás kezdőképernyőjén válassza az [Albumok listája] lehetőséget, nyomja meg a [📖] gombot, válasszon egy albumot a listából, majd nyomja meg ismét a [📖] gombot.

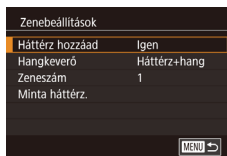
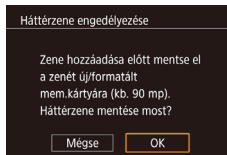

## Háttérzene hozzáadása az albumokhoz

▶ Állóképek ▶ Videók

Háromféle háttérzene közül választhat az albumok megjelenítése közben történő lejátszáshoz.

### 1 Rögzítsen háttérzenét egy memóriakártyára.

- Hajtsa végre a „Albumok megtekintése (Story Highlights)” (📖130) szakasz 1–4. lépését, válassza a [Zenebeállítások] lehetőséget, majd nyomja meg a [📖] gombot.

- Új vagy frissen formázott memóriakártya használata esetén a bal oldali képernyő jelenik meg. A [◀|▶] gombokkal vagy a [📖] tárcsa elforgatásával válassza az [OK] lehetőséget, nyomja meg a [📖] gombot, majd várjon körülbelül másfél percet, amíg a fényképezőgép a háromféle háttérzenét lementi a kártyára.
- Ha olyan memóriakártyát használ, amelyen már van zene, folytassa a 2. lépéstől.

### 2 Hozza létre az albumot.

- Album létrehozásához hajtsa végre a „Albumok megtekintése (Story Highlights)” (📖130) szakasz 1–3. lépését.

### 3 Adja meg a háttérzene beállításait.

- A [▲|▼] gombokkal vagy a [📖] tárcsával válassza ki a kívánt elemet, nyomja meg a [📖] gombot, majd a [▲|▼] gombokkal vagy a [📖] tárcsával adjon meg egy beállítást (📖31).

### 4 Mentse az albumot.

- Az album mentéséhez hajtsa végre a „Albumok megtekintése (Story Highlights)” (📖130) szakasz 4. lépését.



- Az albumok mentését követően később már nincs lehetőség háttérzene hozzáadására. Az albumokban beállított háttérzenét nem lehet törölni vagy módosítani.
- Az albumok háttérzenével ellátott fejezetei nem szerkeszthetők (📖129).

Használat előtt

Alapszintű útmutató

Haladó útmutató

A fényképezőgép alapvető használata

Automatikus üzemmód/  
Hibrid auto üzemmód

Egyéb felvételi módok

P üzemmód

Tv, Av, M, C1 és C2 mód

Lejátszási mód

Wi-Fi funkciók

Beállítások menü

Tartozékok

Mellékletek

Tárgymutató





- Ha nem kíván háttérzenét hozzáadni, akkor a 3. lépésnél a [Háttérz hozzáad] beállításnál válassza a [Nem] lehetőséget.
- Ha a videó hangja helyett csak háttérzenét kíván használni, akkor a 3. lépésnél a [Hangkeverő] beállításnál válassza a [Csak háttérz.] lehetőséget.
- A [Zeneszám] beállításnál kiválasztott háttérzene mintájának meghallgatásához a 3. lépésnél megjelenő képernyőn válassza a [Minta háttérz.] lehetőséget, majd nyomja meg a [MENU] gombot.

## Saját albumok létrehozása

▶ Állóképek ▶ Videók

Hozza létre saját albumait a kívánt képek kiválasztásával.

### 1 Válassza az Egyedi album létrehozását.

- Hajtsa végre a „Albumok megtekintése (Story Highlights)” (130) szakasz 1–3. lépését, válassza a [Felhasználói] lehetőséget, majd nyomja meg a [MENU] gombot.

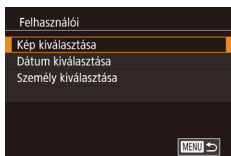

### 2 Válasszon egy kiválasztási módot.

- Válasszon a [Kép kiválasztása], [Dátum kiválasztása] és [Személy kiválasztása] lehetőség közül, majd nyomja meg a [MENU] gombot.

### 3 Válassza ki az album elemeit.

- Az albumhoz kívánt elemek kiválasztását, majd a [MENU] gomb megnyomását követően a kijelölt elemet [✓] megjelölést kapnak.
- Ha a [Kép kiválasztása] funkcióval befejezte az állóképek, összefoglaló videók vagy rövid videofelvételek kiválasztását, a [Dátum kiválasztása] funkcióval a dátumok, illetve a [Személy kiválasztása] funkcióval az emberek kiválasztását, nyomja meg a [MENU] gombot.
- A [MENU] gombokkal vagy a [MENU] tárcsával válassza ki a [Megtekintés] lehetőséget, majd nyomja meg a [MENU] gombot.

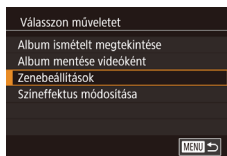

### 4 Válassza ki a háttérzenét.

- A bal oldali képernyő megjelenésekor válassza a [Zenebeállítások] lehetőséget. Adjon hozzá háttérzenét a „Háttérzene hozzáadása az albumokhoz” (131) szakaszban leírtak szerint, majd nyomja meg a [MENU] gombot.

### 5 Válasszon egy színhatást.

- Az „Albumok megtekintése (Story Highlights)” (130) szakasz 4. lépésénél megjelenő képernyőn válassza a [Színeffektus módosítása] lehetőséget.
- Válasszon egy színeffektust a [MENU] gombokkal, majd nyomja meg a [MENU] gombot.

### 6 Mentse az albumot.

- Az album mentéséhez hajtsa végre a „Albumok megtekintése (Story Highlights)” (130) szakasz 4. lépését.



- A [Kép kiválasztása] lehetőség választása esetén legfeljebb 40 kép jelölhető ki. Amikor legközelebb egyéni albumot hoz létre, megjelenik a [Képek kiválasztása az előző beállítások alapján?] üzenet. Ha a korábban kiválasztott képeket szeretné alapként használni, akkor válassza az [Igen] lehetőséget. A korábbi képeken [✓] jelölés látható, és egyszerre több kép is megjelenik.
- A [Dátum kiválasztása] lehetőség választása esetén legfeljebb 15 dátum választható ki.
- Előfordulhat, hogy egyes képeken nem érvényesül a színeffektus.

Használat előtt

Alapszintű útmutató

Haladó útmutató

A fényképezőgép alapvető használata

Automatikus üzemmód/  
Hibrid auto üzemmód

Egyéb felvételi módok

P üzemmód

Tv, Av, M, C1 és C2 mód

Lejátszási mód

Wi-Fi funkciók

Beállítások menü

Tartozékok

Mellékletek

Tárgymutató



## Wi-Fi funkciók

A képek különböző kompatibilis eszközökre történő vezeték nélküli küldése és a fényképezőgép webes szolgáltatásokkal való használata

### Elérhető Wi-Fi funkciók

Képeket küldhet és fogadhat, valamint távolról vezérelheti a fényképezőgépet, amennyiben ezeket az eszközöket és szolgáltatásokat csatlakoztatja a Wi-Fi-hez.

- **Okostelefonok és táblagépek**  
Képeket küldhet Wi-Fi funkcióval ellátott okostelefonokra és táblagépekre. Fényképezhet távvezérléssel és az okostelefonokról vagy a táblagépekről földrajzi címkével is elláthatja felvételeit. Az egyszerűség kedvéért ebben a kézikönyvben az okostelefonokat, tableteket és egyéb kompatibilis eszközöket egyaránt okostelefonnak nevezzük.
- **Számítógép**  
A képek számítógépre történő Wi-Fi-n keresztüli mentéséhez használja a szoftvert.
- **Webszolgáltatások**  
Adja hozzá a fiókinformációit a fényképezőgéphez a CANON iMAGE GATEWAY online fényképezési szolgáltatáshoz vagy más webszolgáltatásokhoz a fényképezőgép képeinek a szolgáltatásokhoz való küldése céljából. A fényképezőgépen lévő el nem küldött képek átküldhetők számítógépre vagy a webszolgáltatásra a CANON iMAGE GATEWAY szolgáltatással.
- **Nyomtatók**  
Nyomtatás céljából vezeték nélkül is átküldheti fényképeit a PictBridge-kompatibilis (Internet Protokoll alapján működő DPS, „DPS over IP” szabványt támogató) nyomtatókra.
- **Másik fényképezőgép**  
Vezeték nélkül küldhet képeket a Wi-Fi-kompatibilis Canon fényképezőgépek között.

Használat előtt

Alapszintű útmutató

Haladó útmutató

A fényképezőgép alapvető használata

Automatikus üzemmód/  
Hibrid auto üzemmód

Egyéb felvételi módok

P üzemmód

Tv, Av, M, C1 és C2 mód

Lejátszási mód

Wi-Fi funkciók

Beállítások menü

Tartozékok

Mellékletek

Tárgymutató



## Képek küldése okostelefonra

Számtalan lehetőség van arra, hogy a fényképezőgépet okostelefonhoz csatlakoztassa és képeket küldjön vele.

- Csatlakozás NFC-n keresztül (📖134)  
Egyszerűen érintse hozzá az NFC-kompatibilis Android okostelefon (4.0 vagy újabb verziójú operációs rendszer) a fényképezőgéphez az eszközök csatlakoztatásához.
- Csatlakozás egy, a [📷] gombhoz hozzárendelt eszközhöz (📖136)  
Egyszerűen nyomja meg a [📷] gombot az eszközök csatlakoztatásához. Ez leegyszerűsíti a képek okostelefonra történő átküldését (📖136). Ne feledje, hogy csak egy okostelefon lehet hozzárendelve a [📷] gombhoz.
- Csatlakozás a Wi-Fi menühöz (📖138)  
A kamerát ugyanúgy csatlakoztathatja okostelefonhoz, mint számítógéphez vagy más eszközhöz. Több okostelefont is hozzáadhat.

A fényképezőgép csatlakoztatása előtt telepítse az ingyenes Camera Connect alkalmazást az okostelefonjára. Az alkalmazás részleteit (a támogatott okostelefonok és funkciók) lásd a Canon weboldalán.



- Azoknak a Wi-Fi-kompatibilis Canon fényképezőgéppel rendelkező felhasználóknak, akik Wi-Fi kapcsolaton keresztül csatlakoznak okostelefonhoz, javasoljuk a CameraWindow mobilalkalmazás Camera Connect mobilalkalmazásra cserélését.

## Képek küldése egy NFC-kompatibilis okostelefonra

Egy Android okostelefon (4.0 vagy újabb verziójú operációs rendszer) NFC funkciójának használata egyszerűsíti a Camera Connect telepítésének folyamatát, és a fényképezőgéphez történő csatlakoztatást. Az NFC-vel csatlakoztatott eszközökkel elvégezhető műveletek attól függenek, hogy a fényképezőgép milyen üzemmódban volt az eszközök összeérintésekor.

- Ha a fényképezőgép ki van kapcsolva, vagy Felvételi módban van, amikor összeérinti az eszközöket, akkor a Kép kiválasztása képernyőn kiválaszthat és elküldhet képeket. Az eszközök csatlakoztatása után fényképezhet távvezérléssel, és földrajzi címkével is elláthatja felvételeit („A fényképezőgépen lévő képek megtekintése és a fényképezőgép vezérlése egy okostelefon használatával” (📖155)). Könnyen csatlakoztathat újra nemrégben használt eszközöket is, amelyek a Wi-Fi menüben vannak felsorolva.
  - Ha a fényképezőgép lejátszási módban volt az eszközök egymáshoz érintésekor, akkor az indexképeket megjelenítő képernyőről választhatja ki és küldheti el a képeket. A készülék a kapcsolatot a kép átvitele után automatikusan megszakítja.
- Az alábbi részben leírt lépésekkel csatlakozhat NFC-n keresztül egy kikapcsolt, vagy Felvételi módban lévő fényképezőgéphez.

### Csatlakozás NFC-n keresztül, ha a fényképezőgép ki van kapcsolva vagy Felvételi módban van

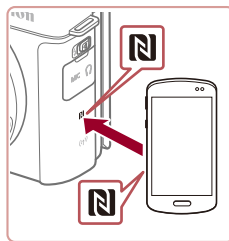

#### 1 Telepítse a Camera Connect alkalmazást.

- Aktiválja az NFC-t az okostelefonon, és érintse össze az eszközök N-jelét (N) ahhoz, hogy a Google Play az okostelefonon automatikusan elinduljon. Ha megjelent a Camera Connect letöltési oldala, töltsse le és telepítse az alkalmazást.

Használat előtt

Alapszintű útmutató

Haladó útmutató

A fényképezőgép alapvető használata

Automatikus üzemmód/  
Hibrid auto üzemmód

Egyéb felvételi módok

P üzemmód

Tv, Av, M, C1 és C2 mód

Lejátszási mód

Wi-Fi funkciók

Beállítások menü

Tartozékok

Mellékletek

Tárgymutató



## 2 Hozza létre a kapcsolatot.

- A fényképezőgép legyen kikapcsolva vagy Felvételi módban.
- Miután települt rajta a Camera Connect, érintse az okostelefon N-jelét (N) a fényképezőgép N-jeléhez.
- A fényképezőgép automatikusan bekapcsolódik.
- A [Készülék beceneve] képernyő megjelenésekor a [▲][▼] gombokkal vagy a [🔍] tárcsa elfordításával válassza az [OK] lehetőséget, majd nyomja meg a [📶] gombot.

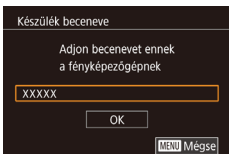

- A Camera Connect alkalmazás elindul az okostelefonon.
- Az eszközök automatikusan csatlakoznak egymáshoz.

## 3 Adja meg az adatvédelmi beállítást.

- A képernyő megjelenése után a [◀][▶] gombokkal vagy a [🔍] tárcsa elfordításával válassza az [Igen] lehetőséget, és nyomja meg a [📶] gombot.
- Ezzel képessé vált arra, hogy okostelefonja segítségével böngéssze, importálja vagy földrajzi címkével lássa el a fényképezőgépen tárolt vagy távolról készített képeket.

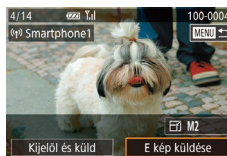
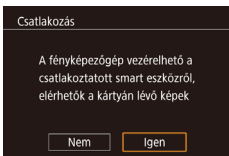

## 4 Küldjön át egy képet.

- Válasszon ki egy elküldeni kívánt képet a [🔍] tárcsa elfordításával, a [◀][▶] gombokkal válassza ki az [E kép küldése] lehetőséget, majd nyomja meg a [📶] gombot.
- Megkezdődik a képek feltöltése. A képek átvitele közben a kijelző elsötétül.
- Az [Átvitel kész] üzenet megjelenik, miután a kép elküldése megtörtént, majd a kijelző visszatér a képátvitel képernyőjére.
- A kapcsolat megszakításához nyomja meg a [MENU] gombot, a megerősítő képernyőn válassza az [OK] lehetőséget (a [◀][▶] gombokkal vagy a [🔍] tárcsa elfordításával), majd nyomja meg a [📶] gombot. A kapcsolat bontásához használhatja az okostelefont is.



- A NFC használatakor ügyeljen a következőkre.
  - Ne üsse egymáshoz a fényképezőgépet és az okostelefont. Emiatt ugyanis tönkremehetnek az eszközök.
  - Az okostelefontól függően az eszközök nem feltétlenül ismerik fel egymást azonnal. Ilyenkor próbálja meg enyhén eltérő pozícióban egymáshoz közel tartani az eszközöket. Ha a kapcsolat nem jött létre, tartsa a készülékeket együtt amíg a fényképezőgép kijelzője frissül.
  - Ha a fényképezőgép kikapcsolott állapotában kísérel meg csatlakozni, akkor egy fényképezőgép bekapcsolására emlékeztető üzenet jelenhet meg. Ilyen esetben kapcsolja be a fényképezőgépet, majd érintse ismét egymáshoz az eszközöket.
  - Ne tegyen más tárgyakat a fényképezőgép és az okostelefon közé. Azt is vegye figyelembe, hogy a fényképezőgép vagy az okostelefon tokja vagy hasonló tartozéka blokkolhatja a kommunikációt.
- A fényképezőgépen található valamennyi képet megtekintheti a csatlakoztatott okostelefonon, ha a 3. lépésben az [Igen] lehetőséget választja. Ha meg kívánja őrizni a fényképezőgép képeinek bizalmas jellegét, hogy azokat ne lehessen megtekinteni az okostelefonon, a 3. lépésben válassza a [Nem] lehetőséget.
- Miután regisztrálta az okostelefont, annak adatvédelmi beállításait módosíthatja a fényképezőgépen (157).

Használat előtt

Alapszintű útmutató

Haladó útmutató

A fényképezőgép alapvető használata

Automatikus üzemmód/  
Hibrid auto üzemmód

Egyéb felvételi módok

P üzemmód

Tv, Av, M, C1 és C2 mód

Lejátszási mód

Wi-Fi funkciók

Beállítások menü

Tartozékok

Mellékletek

Tárgymutató





- A csatlakozásokhoz memóriakártyának kell lennie a fényképezőgépben.
- A 2. lépésnél megjelenő képernyőn meg is változtathatja a fényképezőgép becenevét (1134).
- Nem minden NFC-kompatibilis okostelefon rendelkezik N-jellel (N). A részletekről az okostelefon kézikönyvében olvashat.
- Több képet is elküldhet egyszerre, és a küldés előtt módosíthatja azok felbontását (1151).
- Az NFC-funkció letiltásához válassza a MENU (1131) ► [4] lap ► [Wi-Fi beállítások] ► [NFC] ► [Ki] lehetőséget.

## Csatlakozás NFC-n keresztül, ha a fényképezőgép Lejátszás mód van



- Kapcsolja be a fényképezőgépet a [ ] gombbal.
- A Camera Connect alkalmazás telepítését követően (1134), érintse az okostelefont a fényképezőgép N-jeléhez (N).
- Válassza ki az elküldeni kívánt képet a [▲][▼][◀][▶] gombokkal, majd nyomja meg a [ ] gombot. Megjelenik a [✓] jel.
- A kiválasztást a [ ] gomb újbóli megnyomásával szüntetheti meg. A [✓] eltűnik.
- További képek választásához ismételje meg az előző lépéseket.
- Miután befejezte a képek kiválasztását, nyomja meg a [MENU] gombot.
- A [◀][▶] gombokkal vagy a [ ] tárcsával válassza ki az [OK] lehetőséget, majd nyomja meg a [ ] gombot.
- A [◀][▶] gombokkal válassza ki a [Küld] lehetőséget, majd nyomja meg a [ ] gombot.
- Az eszköz ekkor elküldi a képeket. A készülék a kapcsolatot a kép elküldése után automatikusan befejezi.



- Amennyiben a csatlakozás során a fényképezőgép megjelenik egy üzenet, amely azt kéri, hogy írjon be egy becenevet, azt a „Képek küldése egy NFC-kompatibilis okostelefonra” (1134) fejezet 2. lépésében leírtak szerint írja be.
- A fényképezőgép nem rögzíti Lejátszási módban az NFC-kezeléssel csatlakoztatott okostelefonokat.
- Előre beállíthatja a küldeni kívánt képek méretét (1151).

## Küldés egy, a gombhoz hozzárendelt okostelefonra

Ha már csatlakozott egy okostelefonhoz Wi-Fi kapcsolaton keresztül a [ ] gombbal, egyszerűen nyomja meg a [ ] gombot újra az újbóli csatlakozáshoz, és a fényképezőgépben lévő képek megtekintéséhez és mentéséhez a csatlakoztatott eszközén. Ezek a lépések bemutatják, hogyan használhatja a fényképezőgépet elérési pontként, de használhat már létező elérési pontot is (1139).



### 1 Telepítse a Camera Connect alkalmazást.

- iPhone vagy iPad esetén keresse meg a Camera Connect alkalmazást az App Store áruházban, majd töltsse le és telepítse az alkalmazást.
- Android okostelefonok esetén keresse meg a Camera Connect alkalmazást a Google Play áruházban, majd töltsse le és telepítse az alkalmazást.

### 2 Nyomja meg a [ ] gombot.

- Nyomja meg a [ ] gombot.

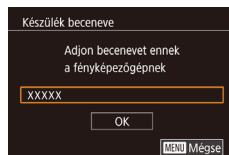
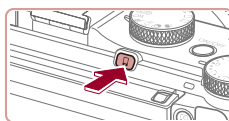

- A [Készülék beceneve] képernyő megjelenésekor a [▲][▼] gombokkal vagy a [ ] tárcsa elfordításával válassza az [OK] lehetőséget, majd nyomja meg a [ ] gombot.

## Használat előtt

### Alapszintű útmutató

### Haladó útmutató

#### A fényképezőgép alapvető használata

#### Automatikus üzemmód/ Hibrid auto üzemmód

#### Egyéb felvételi módok

#### P üzemmód

#### Tv, Av, M, C1 és C2 mód

#### Lejátszási mód

#### Wi-Fi funkciók

#### Beállítások menü

#### Tartozékok

#### Mellékletek

#### Tárgymutató





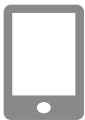
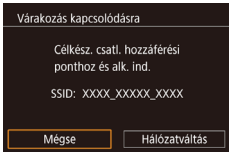
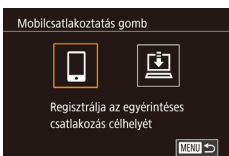

### 3 Válassza a [📱] lehetőséget.

- A [⏪][⏩] gombokkal vagy a [🔍] tárcsával válassza ki a [📱] lehetőséget, majd nyomja meg a [🔍] gombot.

- Megjelenik a fényképezőgép SSID-azonosítója.

### 4 Csatlakoztassa az okostelefont a hálózathoz.

- Az okostelefon Wi-Fi beállításainak menüjében válassza ki a fényképezőgépen megjelenített SSID-t (hálózatnevet) a csatlakozáshoz.

### 5 Indítsa el a Camera Connect alkalmazást.

- Indítsa el az okostelefonon a Camera Connect alkalmazást.
- Amikor a fényképezőgép felismeri az okostelefont, megjelenik az eszközválasztó képernyő.

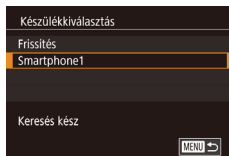

### 6 Válassza ki az okostelefont, amelyhez csatlakozni szeretne.

- Válassza ki a csatlakozáshoz használni kívánt okostelefont (ehhez nyomja meg a [▲][▼] gombokat vagy fordítsa el a [🔍] tárcsát), majd nyomja meg a [🔍] gombot.
- Az okostelefonnal való kapcsolat létrejötte után az okostelefon neve megjelenik a fényképezőgépen. (Ez a képernyő körülbelül egy perc múlva bezáródik.)

### 7 Végezze el a képek importálását.

- Az okostelefonnal importálhatja a képeket a fényképezőgépről az okostelefonra.
- A kapcsolatot az okostelefon segítségével bonthatja; a fényképezőgép automatikusan kikapcsol.



- A csatlakozásokhoz memóriakártyának kell lennie a fényképezőgépben.
- A 2. lépésnél megjelenő képernyőn meg is változtathatja a fényképezőgép becenevét (📖 136).
- A nagyobb biztonság érdekében a 3. lépésnél a MENU megnyitásával (📖 31), majd a [🔍] lap ► [Wi-Fi beállítások] ► [Jelszó] ► [Be] beállítás választásával megjeleníthet egy jelszót. Ilyenkor a 4. lépésnél az okostelefonon megjelenő jelszómezőbe be kell írni a fényképezőgépen megjelenő jelszót.
- A [📱] gombhoz egy okostelefon rendelhető hozzá. Egy másik okostelefon hozzárendeléséhez először törölje az aktuális a MENU (📖 31) ► [🔍] lap ► [Mobilcsatlakoztatás gomb] lehetőségben.
- Nem minden NFC-kompatibilis okostelefon rendelkezik N-jellel (📖). A részletekről az okostelefon kézikönyvében olvashat.

Használat előtt

Alapszintű útmutató

Haladó útmutató

A fényképezőgép alapvető használata

Automatikus üzemmód/  
Hibrid auto üzemmód

Egyéb felvételi módok

P üzemmód

Tv, Av, M, C1 és C2 mód

Lejátszási mód

Wi-Fi funkciók

Beállítások menü

Tartozékok

Mellékletek

Tárgymutató



## Okostelefon hozzáadása a Wi-Fi menü használatával

Ezek a lépések bemutatják, hogyan használhatja a fényképezőgépet elérési pontként, de használhat már létező elérési pontot is (139).



### 1 Telepítse a Camera Connect alkalmazást.

- iPhone vagy iPad esetén keresse meg a Camera Connect alkalmazást az App Store áruházban, majd töltsse le és telepítse az alkalmazást.
- Android okostelefonok esetén keresse meg a Camera Connect alkalmazást a Google Play áruházban, majd töltsse le és telepítse az alkalmazást.

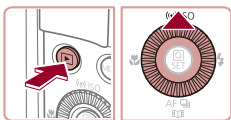

### 2 Jelenítse meg a Wi-Fi menüt.

- Kapcsolja be a fényképezőgépet a [▶] gombbal.
- Nyomja meg a [▲] gombot.
- A [Készülék beceneve] képernyő megjelenésekor válassza az [OK] lehetőséget (136).

### 3 Válassza a [ ] lehetőséget.

- A [◀|▶] gombokkal vagy a [●] tárcsával válassza ki a [ ] lehetőséget, majd nyomja meg a [●] gombot.

### 4 Válassza a [Készülék hozzáadása] lehetőséget.

- Válassza ki a [Készülék hozzáadása] lehetőséget a [▲][▼] gombokkal vagy a [●] tárcsa elfordításával, majd nyomja meg a [●] gombot.

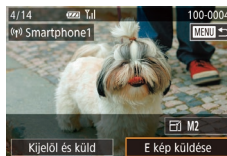
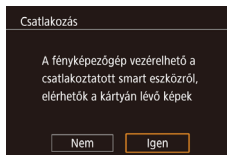
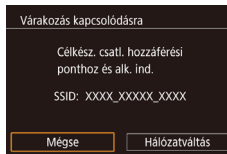
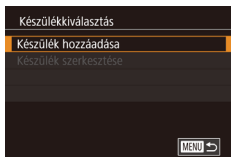
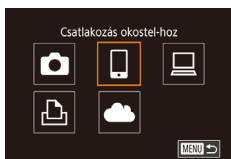

- Megjelenik a fényképezőgép SSID-azonosítója.
- A „Küldés egy, a gombhoz hozzárendelt okostelefonra” (136) fejezet 4-6. lépésében leírtak szerint válassza ki az okostelefon, amelyhez csatlakozni szeretne.

### 5 Adja meg az adatvédelmi beállítást.

- A [◀|▶] gombokkal vagy a [●] tárcsával válassza ki az [Igen] lehetőséget, majd nyomja meg a [●] gombot.
- Ezzel képessé vált arra, hogy okostelefonja segítségével böngéssze, importálja vagy földrajzi címkével lássa el a fényképezőgépen tárolt vagy távolról készített képeket.

### 6 Küldjön át egy képet.

- Válasszon ki egy elküldeni kívánt képet a [●] tárcsa elfordításával, a [◀|▶] gombokkal válassza ki az [E kép küldése] lehetőséget, majd nyomja meg a [●] gombot.
- Megkezdődik a képek feltöltése. A képek átvitele közben a kijelző elsötétül.
- Az [Átvitel kész] üzenet megjelenik, miután a kép elküldése megtörtént, majd a kijelző visszatér a képátvitel képernyőjére.
- A kapcsolat megszakításához nyomja meg a [MENU] gombot, a megerősítő képernyőn válassza az [OK] lehetőséget (a [◀|▶] gombokkal vagy a [●] tárcsa elfordításával), majd nyomja meg a [●] gombot. A kapcsolat bontásához használhatja az okostelefon is.
- Több okostelefon hozzáadásához ismételje meg a fenti műveleteket az 1. lépéstől kezdve.

## Használat előtt

### Alapszintű útmutató

### Haladó útmutató

#### A fényképezőgép alapvető használata

#### Automatikus üzemmód/ Hibrid auto üzemmód

#### Egyéb felvételi módok

#### P üzemmód

#### Tv, Av, M, C1 és C2 mód

#### Lejátszási mód

#### Wi-Fi funkciók

#### Beállítások menü

#### Tartozékok

#### Mellékletek

#### Tárgymutató





- A fényképezőgépen található valamennyi képet megtekintheti a csatlakoztatott okostelefonon, ha a 5. lépésben az [Igen] lehetőséget választja. Ha meg kívánja őrizni a fényképezőgép képeinek bizalmas jellegét, hogy azokat ne lehessen megtekinteni az okostelefonon, a 5. lépésben válassza a [Nem] lehetőséget.
- Miután regisztrálta az okostelefont, annak adatvédelmi beállításait módosíthatja a fényképezőgépen (157).



- A csatlakozásokhoz memóriakártyának kell lennie a fényképezőgépben.
- Miután Wi-Fi kapcsolaton keresztül csatlakozott az eszközökhöz, a legutóbbi céleszközök megjelennek a listán, amikor megjeleníti a Wi-Fi menüt. Ha egy korábban használt eszközökhöz szeretne csatlakozni, jelölje ki az eszköz nevét a [▲][▼] gombokkal, majd nyomja a [OK] gombot. Új eszköz hozzáadásához jelentse meg az eszközválasztó képernyőt a [◀][▶] gombokkal, majd konfigurálja a beállítást.
- Ha nem szeretné megjeleníteni a legutóbbi céleszközöket, válassza ki a MENU (31) ▶ [4] lap ▶ [Wi-Fi beállítások] ▶ [Cél előzmények] ▶ [Ki] lehetőséget.
- Több képet is elküldhet egyszerre, és a küldés előtt módosíthatja azok felbontását (151).

## Más elérési pont használata

Amikor a fényképezőgépet okostelefonhoz csatlakoztatja a [ ] gombbal vagy a Wi-Fi menün keresztül, igénybe vehet egy már létező elérési pontot is.

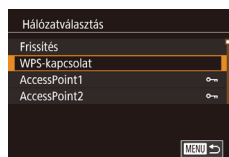
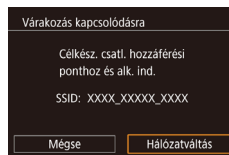

### 1 Készüljön fel a csatlakozásra.

- Érje el a [Várokás kapcsolódásra] képernyőt akár a „Küldés egy, a gombhoz hozzárendelt okostelefonra” (136) rész 1–3. lépésében, vagy a „Okostelefon hozzáadása a Wi-Fi menü használatával” (138) rész 1–4. lépésében leírtak szerint.

### 2 Csatlakoztassa az okostelefont az elérési ponthoz.

### 3 Válassza a [Hálózatváltás] lehetőséget.

- A [◀][▶] gombokkal vagy a [ ] tárcsa elfordításával válassza ki a [Hálózatváltás] lehetőséget, majd nyomja meg a [OK] gombot.
- Megjelenik az észlelt hozzáférési pontok listája.

### 4 Csatlakozzon az elérési ponthoz és válassza ki az okostelefont.

- A WPS-kompatibilis elérési pontok esetében csatlakozzon az elérési ponthoz, és válassza ki az okostelefont a „WPS-kompatibilis elérési pontok használata” (142) szakasz 5-8. lépésében leírtak szerint.
- A nem WPS-kompatibilis elérési pontok esetében a „Csatlakozás a felsorolt elérési pontokhoz” (144) szakasz 2-4. lépésében leírtak szerint csatlakozzon az elérési ponthoz, és válassza ki az okostelefont.

Használat előtt

Alapszintű útmutató

Haladó útmutató

A fényképezőgép alapvető használata

Automatikus üzemmód/  
Hibrid auto üzemmód

Egyéb felvételi módok

P üzemmód

Tv, Av, M, C1 és C2 mód

Lejátszási mód

Wi-Fi funkciók

Beállítások menü

Tartozékok

Mellékletek

Tárgymutató



## 5 Az adatvédelmi beállítások konfigurálása és képek küldése.

- Az adatvédelmi beállítások konfigurálásához és a képek küldéséhez kövesse a „Okostelefon hozzáadása a Wi-Fi menü használatával” (📖 138) szakasz 5-6. pontjában leírt lépéseket.

## ■ Előző elérési pontok

Egy korábban használt elérési ponthoz történő automatikus csatlakozáshoz kövesse a „Küldés egy, a gombhoz hozzárendelt okostelefonra” (📖 136) szakasz 3. lépését, vagy a „Okostelefon hozzáadása a Wi-Fi menü használatával” (📖 138) szakasz 4. lépését.

- Ha a fényképezőgépet szeretné elérési pontként használni, válassza a [Hálózatzváltás] lehetőséget azon a képernyőn, amely a kapcsolat létrehozásakor megjelenik, majd válassza a [F.gép hozzáf. pont mód] lehetőséget.
- Egy korábban használt elérési ponthoz történő automatikus csatlakozáshoz kövesse a „Más elérési pont használata” (📖 139) szakasz 5. lépését.
- Elérési pontok váltásához válassza a [Hálózatzváltás] lehetőséget azon a képernyőn, amely a kapcsolat létrehozásakor megjelenik, majd hajtsa végre a műveletet a „Más elérési pont használata” (📖 139) szakasz 4. lépésétől kezdve.

## Képek mentése számítógépre

### ■ Számítógép regisztrálásának előkészítése

#### A számítógépes környezet ellenőrzése

A fényképezőgép az alábbi operációs rendszerekkel működő számítógépekhez tud csatlakozni Wi-Fi kapcsolaton keresztül. A részletes rendszerkövetelmények és a kompatibilitási információk – beleértve az új operációs rendszerek támogatását – a Canon webhelyén található.

- Windows 8/8.1
- Windows 7 1-es szervizcsomaggal
- Mac OS X 10.9
- Mac OS X 10.8.2 vagy újabb



- A Windows 7 Starter és Home Basic verziók nem támogatottak.
- A Windows 7 N (európai verzió) és KN (dél-koreai verzió) esetében a Windows Media Feature Pack csomag külön letöltése és telepítése szükséges.  
További részleteket a következő webhelyen talál:  
<http://go.microsoft.com/fwlink/?LinkId=159730>

#### A szoftver telepítése

A példákban szemléltetési célból a Windows 7 és a Mac OS X 10.8 rendszer szerepel.

### 1 Töltse le a szoftvereket.

- Az internethez csatlakozó számítógépen keresse fel a <http://www.canon.com/icpd/> weboldalt.
- Nyissa meg az országának vagy régiójának megfelelő oldalt.
- Töltse le a szoftvereket.

Használat előtt

Alapszintű útmutató

Haladó útmutató

A fényképezőgép alapvető használata

Automatikus üzemmód/  
Hibrid auto üzemmód

Egyéb felvételi módok

P üzemmód

Tv, Av, M, C1 és C2 mód

Lejátszási mód

Wi-Fi funkciók

Beállítások menü

Tartozékok

Mellékletek

Tárgymutató





## 2 Kezdje el a telepítést.

- Kattintson az [Easy Installation/ Egyszerű telepítés] gombra, és kövesse a képernyőn megjelenő utasításokat a telepítés befejezéséhez.
- A telepítés hosszabb ideig is tarthat a számítógép és az internetkapcsolat teljesítményétől függően.
- A telepítés befejezésekor megjelenő képernyőn kattintson a [Finish/Befejezés] vagy a [Restart/Újraindítás] gombra.



- Internetkapcsolat szükséges, és az ezzel kapcsolatos szolgáltatói vagy letöltési díjakat külön kell megfizetni.



- A szoftver eltávolításához kövesse az alábbi lépéseket.
  - Windows: Válassza a [Start] menü ► [Minden program] ► [Canon Utilities] lehetőséget, majd válassza ki a kívánt szoftver eltávolítását.
  - Mac OS: Az [Alkalmazások] mappán belüli [Canon Utilities] mappából húzza át az eltávolítani kívánt szoftver mappáját a Lomtárba, majd írftse a lomtárat.

## A számítógép beállítása Wi-Fi kapcsolat használatára (csak Windows)

Windows rendszerű számítógépen végezze el a következő beállításokat, mielőtt a fényképezőgépet vezeték nélkül csatlakoztatná a számítógéphez.



### 1 Győződjön meg arról, hogy a számítógép kapcsolódik egy elérési ponthoz.

- A hálózati kapcsolat ellenőrzésére vonatkozó utasításokat a számítógéphez mellékelt felhasználói kézikönyvben találja.

### 2 Adja meg a beállítást.

- Kattintson a következőkre ebben a sorrendben: [Start] menü ► [Minden program] ► [Canon Utilities] ► [CameraWindow] ► [Wi-Fi connection setup/Wi-Fi csatlakozás beállítása].
- A megnyíló alkalmazásban kövesse a képernyőn megjelenő utasításokat, és konfigurálja a beállítást.



- Az alábbi Windows beállítások a segédprogram 2. lépésében konfigurálhatók.
  - Kapcsolja be a médiaadatfolyam-továbbítást.  
Ez lehetővé teszi, hogy a fényképezőgép megtalálja a számítógépet Wi-Fi kapcsolaton keresztül.
  - Kapcsolja be a hálózatfelderítést.  
Ez lehetővé teszi, hogy a számítógép megtalálja a fényképezőgépet.
  - Az ICMP (Internet Control Message Protocol) szolgáltatás bekapcsolása.  
Ez lehetővé teszi a hálózati kapcsolat állapotának ellenőrzését.
  - A UPnP (Universal Plug & Play) bekapcsolása.  
Ez lehetővé teszi, hogy a hálózati eszközök automatikusan felismerjék egymást.
- Egyes biztonsági szoftverek megakadályozhatják az itt leírt beállítások elvégzését. Ellenőrizze a biztonsági szoftverek beállításait.

Használat előtt

Alapszintű útmutató

Haladó útmutató

A fényképezőgép alapvető használata

Automatikus üzemmód/  
Hibrid auto üzemmód

Egyéb felvételi módok

P üzemmód

Tv, Av, M, C1 és C2 mód

Lejátszási mód

Wi-Fi funkciók

Beállítások menü

Tartozékok

Mellékletek

Tárgymutató



## Képek mentése egy csatlakoztatott számítógépre

Az elérési ponthoz az alábbiak szerint csatlakozhat Wi-Fi kapcsolaton keresztül.

Tekintse át az elérési pont használati kézikönyvét is.

### Az elérési pont kompatibilitásának ellenőrzése

Győződjön meg arról, hogy a Wi-Fi útválasztó vagy bázisállomás megfelel az itt felsorolt „Wi-Fi” szabványok előírásainak (211).

A csatlakozási módszerek eltérőek lehetnek attól függően, hogy az elérési pont támogatja-e a WPS (142) (Wi-Fi Protected Setup) funkciót (144). A nem WPS-kompatibilis elérési pontok esetében ellenőrizze az alábbi információt.

- Hálózathívő (SSID/ESSID) A használt elérési pont SSID vagy ESSID-azonosítója. „Elérési pont neve”, „hozzáférési pont neve” vagy „hálózathívő” néven is ismert.
- Hálózati hitelesítés/adattitkosítás (titkosítási módszer/titkosítási mód) Az adatok vezeték nélküli átvitele során alkalmazott titkosításának módszere. Ellenőrizze, hogy melyik biztonsági beállítás van érvényben: WPA2-PSK (AES), WPA2-PSK (TKIP), WPA-PSK (AES), WPA-PSK (TKIP), WEP (nyílt rendszer-hitelesítés), vagy nincs biztonsági beállítás.
- Jelszó (titkosító kulcs/hálózati kulcs) Az adatok vezeték nélküli átvitele során alkalmazott titkosításhoz használt kulcs. Ez „titkosító kulcs” vagy „hálózati kulcs” néven is ismert.
- Kulcsindex (átviteli kulcs) A rendszer akkor állítja be ezt a kulcsot, amikor WEP-titkosítást használ a hálózati hitelesítéshez, illetve az adattitkosításhoz. Adja meg az „1” beállítást.



- Ha a hálózati beállításokhoz rendszergazdai jogosultság szükséges, akkor forduljon a rendszergazdához.
- Ezek a beállítások igen fontosak lehetnek a hálózat biztonsága szempontjából. A beállítások módosításakor megfelelő gondossággal járjon el.



- A WPS-kompatibilitással kapcsolatos információkat és a beállítások ellenőrzésére vonatkozó utasításokat az elérési ponthoz mellékelt kézikönyvben találja.
- Az útválasztó egy olyan eszköz, amely több számítógép összekötésével hálózati (LAN) struktúrát hoz létre. A beépített Wi-Fi funkcióval rendelkező útválasztót „Wi-Fi útválasztónak” hívják.
- A Wi-Fi útválasztók és bázisállomások ebben az útmutatóban „elérési pont” néven szerepelnek.
- Ha a Wi-Fi hálózaton MAC-cím szerinti szűrést alkalmaz, akkor ügyeljen arra, hogy megadja a fényképezőgép MAC-címét az elérési ponton. A fényképezőgép MAC-címének ellenőrzéséhez válassza a MENU (31) ► [F4] lap ► [Wi-Fi beállítások] ► [MAC-cím megtekintése] lehetőséget.

### WPS-kompatibilis elérési pontok használata

A WPS segítségével a beállítások könnyen elvégezhetők, ha Wi-Fi kapcsolaton keresztül csatlakoztat eszközöket. A WPS-támogatással rendelkező eszköz nyomógombos beállítási mód vagy a PIN módszer segítségével állítható be.

#### 1 Győződjön meg arról, hogy a számítógép kapcsolódik egy elérési ponthoz.

- A kapcsolat ellenőrzésére vonatkozó utasításokat az eszközhöz és az elérési ponthoz mellékelt kézikönyvben találja.

#### 2 Jelenítse meg a Wi-Fi menüt.

- Kapcsolja be a fényképezőgépet a [▶] gombbal.
- Nyomja meg a [▲] gombot.
- A [Készülék beceneve] képernyő megjelenésekor a [▲][▼] gombokkal vagy a [◀] tárcsa elfordításával válassza az [OK] lehetőséget, majd nyomja meg a [OK] gombot.

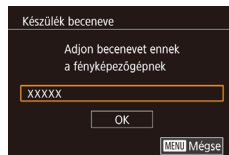
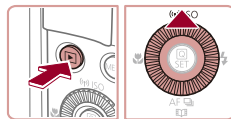

Használat előtt

Alapszintű útmutató

Haladó útmutató

A fényképezőgép alapvető használata

Automatikus üzemmód/  
Hibrid auto üzemmód

Egyéb felvételi módok

P üzemmód

Tv, Av, M, C1 és C2 mód

Lejátszási mód

Wi-Fi funkciók

Beállítások menü

Tartozékok

Mellékletek

Tárgymutató



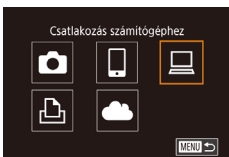

### 3 Válassza a [Csatlakozás számítógéphez] lehetőséget.

- A [▲][▼][◀][▶] gombok lenyomásával vagy a [OK] tárcsa elforgatásával válassza ki a [Csatlakozás számítógéphez] lehetőséget, majd nyomja meg a [OK] gombot.

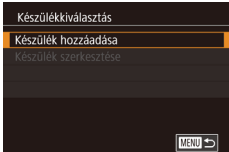

### 4 Válassza a [Készülék hozzáadása] lehetőséget.

- Válassza ki a [Készülék hozzáadása] lehetőséget a [▲][▼] gombokkal vagy a [OK] tárcsa elfordításával, majd nyomja meg a [OK] gombot.

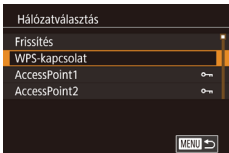

### 5 Válassza a [WPS-kapcsolat] lehetőséget.

- Válassza ki a [WPS-kapcsolat] lehetőséget a [▲][▼] gombokkal vagy a [OK] tárcsa elfordításával, majd nyomja meg a [OK] gombot.



### 6 Válassza a [PBC módszer] lehetőséget.

- A [▲][▼] gombokkal vagy a [OK] tárcsával válassza ki az [PBC módszer] lehetőséget, majd nyomja meg a [OK] gombot.

### 7 Hozza létre a kapcsolatot.

- Az elérési ponton tartsa néhány másodpercig lenyomva a WPS-kapcsolat gombot.
- A fényképezőgépen nyomja meg az [OK] gombot a következő lépésre lépéshez.
- A fényképezőgép csatlakozik az elérési ponthoz, és a [Készülék kiválasztás] képernyőn megjelenik az ahhoz kapcsolódó eszközök listája.

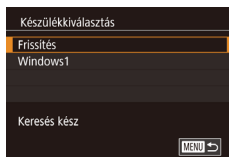

### 8 Válassza ki a céleszközt.

- Válassza ki a céleszköz nevét (a [▲][▼] gombokkal vagy a [OK] tárcsa elfordításával), majd nyomja meg a [OK] gombot.

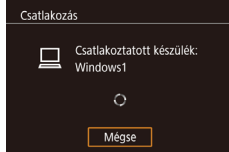

### 9 Telepítse az illesztőprogramot (csak az első Windows-csatlakozás esetén).

- Amikor a fényképezőgépen megjelenik ez a képernyő, kattintson a számítógép Start menüjére, kattintson a [Vezérlőpult] elemre, majd az [Eszköz hozzáadása] lehetőségre.
- Kattintson duplán a csatlakoztatott fényképezőgép ikonjára.
- Megkezdődik az illesztőprogram telepítése.
- Az illesztőprogram telepítésének befejezését, valamint a fényképezőgép és számítógép összekapcsolásának engedélyezését követően megjelenik az AutoPlay lejátszás képernyő. A fényképezőgép kijelzőjén semmi nem jelenik meg.

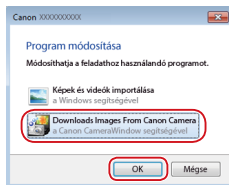
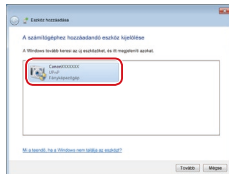
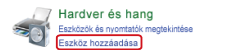

### 10 Jelenítse meg a CameraWindow ablakát.

- Windows: Indítsa el a CameraWindow alkalmazást a [Downloads Images From Canon Camera/Képek letöltése a Canon fényképezőgépről] ikonra kattintva.
- Mac OS: A fényképezőgép és a számítógép közötti Wi-Fi csatlakozás létrehozása után automatikusan megjelenik a CameraWindow ablak.

Használat előtt

Alapszintű útmutató

Haladó útmutató

A fényképezőgép alapvető használata

Automatikus üzemmód/  
Hibrid auto üzemmód

Egyéb felvételi módok

P üzemmód

Tv, Av, M, C1 és C2 mód

Lejátszási mód

Wi-Fi funkciók

Beállítások menü

Tartozékok

Mellékletek

Tárgymutató



## 11 Végezze el a képek importálását.

- Kattintson az [Import Images from Camera/Képek importálása fényképezőgépről], majd az [Import Untransferred Images/Át nem vitt képek importálása] lehetőségre.
- Az átmásolt képek a dátum alapján elnevezett külön mappákba kerülnek a számítógép Képek mappájában.
- A képek importálásának befejezését követően kattintson a megjelenő képernyőn lévő [OK] gombra.
- A számítógépre mentett képek megtekintéséhez használja a Digital Photo Professional programot. Videók megjelenítéséhez a fényképezőgép által rögzített videókkal kompatibilis előtelepített vagy általánosan használt szoftvereket használhatja.



- Miután Wi-Fi kapcsolaton keresztül csatlakozott az eszközökhöz, a legutóbbi céleszközök megjelennek a listán, amikor megjeleníti a Wi-Fi menüt. Ha egy korábban használt eszközhöz szeretne csatlakozni, jelölje ki az eszköz nevét a [▲][▼] gombokkal, majd nyomja a [☉] gombot. Új eszköz hozzáadásához jelenítse meg az eszközválasztó képernyőt a [◀][▶] gombokkal, majd konfigurálja a beállítást.
- Ha nem szeretné megjeleníteni a legutóbbi céleszközöket, válassza ki a MENU (☰ 31) ► [F4] lap ► [Wi-Fi beállítások] ► [Cél előzmények] ► [Ki] lehetőséget.
- A 2. lépésnél megjelenő képernyőn meg is változtathatja a fényképezőgép becenevét (☰ 142).
- Amikor a fényképezőgépet számítógéphez csatlakoztatja, a fényképezőgép képernyője üres lesz.
- Mac OS: Ha a CameraWindow nem jelenik meg, kattintson a [CameraWindow] ikonra a Dock területen.
- A fényképezőgép leválasztásához kapcsolja ki a fényképezőgépet.
- Ha az 6. lépésnél a [PIN módszer] lehetőséget választja, akkor a PIN-kód megjelenik a képernyőn. Ezt a kódot állítsa be az elérési ponton. Válasszon ki egy eszközt a [Készülék kiválasztás] képernyőn. További részletekért olvassa el az elérési ponthoz mellékelt kézikönyvet.

## Csatlakozás a felsorolt elérési pontokhoz

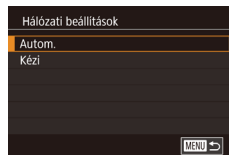
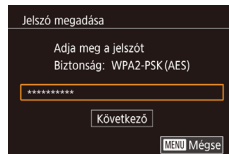
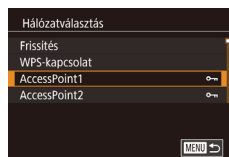

### 1 Tekintse meg a listán szereplő elérési pontokat.

- A listán szereplő hálózatokat (hozzáférési pontokat) a „WPS-kompatibilis elérési pontok használata” (☰ 142) fejezet 1–4. lépésében leírtak szerint tekintheti meg.

### 2 Válasszon ki egy elérési pontot.

- Válasszon ki egy hálózatot (elérési pontot) a [▲][▼] gombokkal vagy a [☉] tárcsa elfordításával, majd nyomja meg a [☉] gombot.

### 3 Adja meg az elérési ponthoz tartozó jelszót.

- A billentyűzet megnyitásához nyomja meg a [☉] gombot, majd írja be a jelszót (☰ 32).
- A [▲][▼] gombokkal vagy a [☉] tárcsával válassza ki az [Következő] lehetőséget, majd nyomja meg a [☉] gombot.

### 4 Válassza az [Autom.] lehetőséget.

- A [▲][▼] gombokkal vagy a [☉] tárcsa elfordításával válassza ki az [Autom.] lehetőséget, majd nyomja meg a [☉] gombot.
- A képek mentéséhez egy csatlakoztatott számítógépen kövesse a „WPS-kompatibilis elérési pontok használata” (☰ 142) szakasz 8. lépését.

Használat előtt

Alapszintű útmutató

Haladó útmutató

A fényképezőgép alapvető használata

Automatikus üzemmód/  
Hibrid auto üzemmód

Egyéb felvételi módok

P üzemmód

Tv, Av, M, C1 és C2 mód

Lejátszási mód

Wi-Fi funkciók

Beállítások menü

Tartozékok

Mellékletek

Tárgymutató







- Az elérési pont jelszavának megállapításához ellenőrizze az elérési pont burkolatán lévő feliratot, vagy tekintse át a kézikönyvet.
- Legfeljebb 16 elérési pont jelenik meg. Ha a fényképezőgép még azután sem talál egyetlen elérési pontot sem, hogy a 2. lépésben a lista frissítése céljából megnyomta a [Frissítés] gombot, akkor a 2. lépésnél válassza a [Kézi beállítások] lehetőséget az elérési pont kézi beállításához. Kövesse a képernyőn megjelenő utasításokat, majd írjon be egy SSID-t, a biztonsági beállításokat és a jelszót.
- Ha olyan elérési pontot használ, amelyhez korábban már csatlakozott egy másik eszközhöz való csatlakozás érdekében, a [\*] jelenik meg a jelszó helyén a 3. lépésben. Ugyanazon jelszó használatához válassza a [Következő] beállítást (a [▲][▼] gombokkal vagy a [🌀] tárcsa elfordításával), majd nyomja meg a [🔍] gombot.

## Előző elérési pontok

Csatlakozhat bármilyen korábban használt elérési ponthoz automatikusan a „WPS-kompatibilis elérési pontok használata” (📖 142) szakasz 4. lépését követve.

- Annak érdekében, hogy egy eszközhöz egy elérési ponton keresztül csatlakozzon, győződjön meg róla, hogy a céleszköz már csatlakozott az elérési ponthoz, majd folytassa a „WPS-kompatibilis elérési pontok használata” (📖 142) rész 8. lépésétől.
- Elérési pontok váltásához válassza a [Hálózatzváltás] lehetőséget azon a képernyőn, amely a kapcsolat létrehozásakor megjelenik, majd hajtsa végre a műveletet a „WPS-kompatibilis elérési pontok használata” (📖 142) szakasz 5. lépésétől, vagy a „Csatlakozás a felsorolt elérési pontokhoz” (📖 144) szakasz 2. lépésétől kezdve.

## Képek küldése regisztrált webszolgáltatásra

### ■ Webszolgáltatások regisztrálása

Egy okostelefonon vagy számítógépen keresztül vegye fel a fényképezőgépet a használni kívánt webszolgáltatásokba.

- A CANON iMAGE GATEWAY vagy más webszolgáltatások használatához megfelelő fényképezőgép-beállítások megadásához okostelefon vagy böngészővel és interneteléréssel rendelkező számítógép szükséges.
- A böngészőkre (Microsoft Internet Explorer stb.) vonatkozó követelményeket, valamint a beállításokat és verzióinformációkat a CANON iMAGE GATEWAY weboldalán találja.
- A Canon webhelyén (<http://www.canon.com/cig/>) talál információkat arról, hogy a CANON iMAGE GATEWAY szolgáltatás mely országokban és régiókban érhető el.
- A CANON iMAGE GATEWAY mellett ezután más webszolgáltatásokat is használhat, ha rendelkezik hozzájuk fiókkal. További információkat a regisztrálni kívánt webszolgáltatás weboldalán talál.
- A használat során külön internetszolgáltatói és elérési pontnál jelentkező költségek merülhetnek fel.

Használat előtt

Alapszintű útmutató

Haladó útmutató

A fényképezőgép alapvető használata

Automatikus üzemmód/  
Hibrid auto üzemmód

Egyéb felvételi módok

P üzemmód

Tv, Av, M, C1 és C2 mód

Lejátszási mód

Wi-Fi funkciók

Beállítások menü

Tartozékok

Mellékletek

Tárgymutató



## A CANON iIMAGE GATEWAY szolgáltatás regisztrálása

A fényképezőgép és a CANON iIMAGE GATEWAY szolgáltatás összekapcsolását követően a fényképezőgépen vegye fel a CANON iIMAGE GATEWAY szolgáltatást cél webszolgáltatásként.



### 1 Jelentkezzen be a CANON iIMAGE GATEWAY szolgáltatásba, majd lépjen a fényképezőgép linkbeállítások oldalára.

- Számítógépen vagy okostelefonon lépjen a <http://www.canon.com/cig/> weboldalra, ami a CANON iIMAGE GATEWAY weboldala.
- A bejelentkező képernyő megjelenését követően adja meg felhasználónevét és jelszavát a belépéshez. Amennyiben nem rendelkezik CANON iIMAGE GATEWAY fiókkal, kövesse a regisztrációra (ingyenes) vonatkozó utasításokat.



### 2 Válassza ki a fényképezőgép típusát.

- Ennél a fényképezőgép-típusnál [☁] jelenik meg a Wi-Fi menüben.
- A [☁] kiválasztását követően megjelenik egy oldal a hitelesítő kód beírásához. A 7. lépésnél ezen a képernyőn kell megadni a fényképezőgépen a 3–6. lépések során megjelenő hitelesítő kódot.

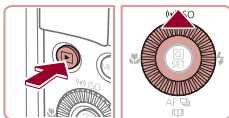

### 3 Jelenítse meg a Wi-Fi menüt.

- Kapcsolja be a fényképezőgépet a [▶] gombbal.
- Nyomja meg a [▲] gombot.
- A [Készülék beceneve] képernyő megjelenésekor a [▲][▼] gombokkal vagy a [⊙] tárcsa elfordításával válassza az [OK] lehetőséget, majd nyomja meg a [☁] gombot.

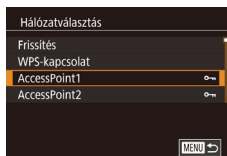
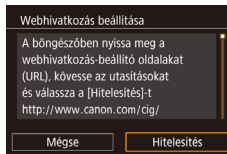
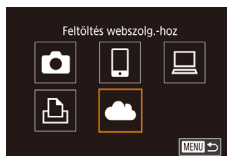
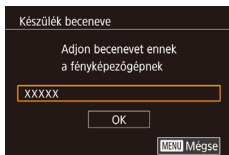

### 4 Válassza a [☁] lehetőséget.

- A [▲][▼][◀][▶] gombok lenyomásával vagy a [⊙] tárcsa elfordításával válassza ki a [☁] lehetőséget, majd nyomja meg a [☁] gombot.

### 5 Válassza a [Hitelesítés] lehetőséget.

- A [◀][▶] gombokkal vagy a [⊙] tárcsa elfordításával válassza ki a [Hitelesítés] lehetőséget, majd nyomja meg a [☁] gombot.

### 6 Csatlakozzon egy elérési ponthoz.

- Csatlakozzon az elérési ponthoz, és válassza ki az okostelefont a „WPS-kompatibilis elérési pontok használata” (142) szakasz 5-7. lépésében leírtak, vagy a „Csatlakozás a felsorolt elérési pontokhoz” (144) szakasz 2-4. lépésében leírtak szerint.
- Amint a fényképezőgép az elérési ponton keresztül kapcsolódott a CANON iIMAGE GATEWAY szolgáltatáshoz, megjelenik a hitelesítő kód.
- A 7. lépés befejezéséig tartsa nyitva ezt a képernyőt.

### 7 Írja be a hitelesítő kódot.

- Az okostelefonon vagy számítógépen keresztül írja be a fényképezőgépen megjelenő hitelesítő kódot, majd folytassa a következő lépésnél.
- Megjelenik egy hat számjegyű álló megerősítő szám.

Használat előtt

Alapszintű útmutató

Haladó útmutató

A fényképezőgép alapvető használata

Automatikus üzemmód/  
Hibrid auto üzemmód

Egyéb felvételi módok

P üzemmód

Tv, Av, M, C1 és C2 mód

Lejátszási mód

Wi-Fi funkciók

Beállítások menü

Tartozékok

Mellékletek

Tárgymutató



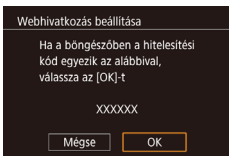

## 8 Ellenőrizze a megerősítő számot, majd fejezze be a beállítási műveletet.

- Ellenőrizze a 6. lépésnél (a [◀][▶] gombok megnyomását vagy a [🌀] tárcsa elforgatását), majd az [OK] elem kiválasztását és a [🌀] gomb megnyomását követően) megjelenő képernyőn látható megerősítő számot.
- Győződjön meg arról, hogy a fényképezőgépén látható megerősítő szám megegyezik a számítógépen vagy az okostelefonon megjelenített megerősítő számmal.
- A [◀][▶] gombokkal vagy a [🌀] tárcsával válassza ki az [OK] lehetőséget, majd nyomja meg a [🌀] gombot.
- Végezze el a beállítást az okostelefonról vagy számítógépről.



- [📖] (📖 153) és a CANON iMAGE GATEWAY szolgáltatás célhelyként történő hozzáadása megtörtént, a [☁️] ikon [☁️] ikonra vált.
- Az okostelefonon vagy a számítógépen egy üzenet jelzi a folyamat befejezését. Szükség szerint más webes szolgáltatásokat is hozzáadhat. Ilyen esetben kövesse a „Más webszolgáltatások regisztrálása” (📖 147) szakasz 2. lépésénél leírt utasításokat.



- A csatlakozásokhoz mentett képeket tároló memóriakártyának kell lennie a fényképezőgépben.
- A 3. lépésnél megjelenő képernyőn meg is változtathatja a fényképezőgép becenevét (📖 146).
- Miután Wi-Fi kapcsolatban keresztül csatlakozott az eszközökhöz, a legutóbbi céleszközök megjelennek a listán, amikor megjeleníti a menüt. Jelenítse meg az eszközválasztó képernyőt a [◀][▶] gombokkal, majd végezze el a kívánt beállításokat.

## Más webszolgáltatások regisztrálása

A CANON iMAGE GATEWAY szolgáltatáson kívül más webszolgáltatást is felvehet fényképezőgépén. Ne feledje, hogy a CANON iMAGE GATEWAY szolgáltatást először a fényképezőgépen kell regisztrálni (📖 146).



### 1 Jelenítse meg a Webszolgáltatás beállítási képernyőt.

- „A CANON iMAGE GATEWAY szolgáltatás regisztrálása” (📖 146) című fejezet 1. lépése szerint jelentkezzen be a CANON iMAGE GATEWAY szolgáltatásba, majd jelenítse meg a Webszolgáltatás beállítási képernyőt.



### 2 Állítson be egy használni kívánt webszolgáltatást.

- A webszolgáltatás beállításához kövesse az okostelefonon vagy a számítógép képernyőjén megjelenő utasításokat.

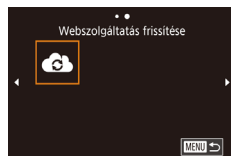

### 3 Válassza a [☁️] lehetőséget.

- A Lejátszási módban jelenítse meg a Wi-Fi menüt a [▲] gombbal.
- A [▲][▼][◀][▶] gombok lenyomásával vagy a [🌀] tárcsa elforgatásával válassza ki a [☁️] lehetőséget, majd nyomja meg a [🌀] gombot.
- Ezzel frissítette a webszolgáltatás beállításait.



- Ha bármelyik konfigurált beállítás megváltozik, ismételje meg ezeket a lépéseket a fényképezőgép-beállítások frissítéséhez.

Használat előtt

Alapszintű útmutató

Haladó útmutató

A fényképezőgép alapvető használata

Automatikus üzemmód/  
Hibrid auto üzemmód

Egyéb felvételi módok

P üzemmód

Tv, Av, M, C1 és C2 mód

Lejátszási mód

Wi-Fi funkciók

Beállítások menü

Tartozékok

Mellékletek

Tárgymutató



## Képek feltöltése webszolgáltatásokba

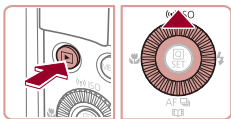

### 1 Jelenítse meg a Wi-Fi menüt.

- Kapcsolja be a fényképezőgépet a [▶] gombbal.
- Nyomja meg a [▲] gombot.



### 2 Válassza ki a célhelyet.

- Válassza ki a Webszolgáltatás ikonját a kapcsolódáshoz (akár a [▲][▼] gombok megnyomásával, akár a [●] tárcsa forgatásával), majd nyomja meg a [●] gombot.
- Ha egy Webszolgáltatáshoz több címzett vagy megosztási lehetőség tartozik, válassza ki a kívánt elemet a [Válassza ki a címzett] képernyőn (a [▲][▼] gombokkal vagy a [●] tárcsa elfordításával), majd nyomja meg a [●] gombot.



### 3 Küldjön át egy képet.

- Válasszon ki egy elküldeni kívánt képet a [●] tárcsa elfordításával, a [◀][▶] gombokkal válassza ki az [E kép küldése] lehetőséget, majd nyomja meg a [●] gombot.
- A YouTube szolgáltatásba végzett feltöltéskor olvassa el a szolgáltatási feltételeket, válassza az [Elfogadom] lehetőséget, majd nyomja meg a [●] gombot.
- Megkezdődik a képek feltöltése. A képek átvitele közben a kijelző elsötétül.
- A kép elküldése után megjelenik az [OK] gomb. A lejátszás képernyőre a [●] gombbal térhet vissza.



- A csatlakozásokhoz mentett képeket tároló memóriakártyának kell lennie a fényképezőgépben.
- Több képet is elküldhet egyszerre, és a küldés előtt átméretezheti azokat, és adhat hozzájuk megjegyzéseket ([1] 151).
- A CANON iMAGE GATEWAY szolgáltatásba feltöltött képek okostelefonon történő megjelenítéséhez próbálja ki a megfelelő Canon Online Photo Album alkalmazást. Töltse le és telepítse a Canon Online Photo Album alkalmazást iPhone vagy iPad készülékek esetén az App Store áruházból, Android eszközök esetén pedig a Google Play áruházból.

Használat előtt

Alapszintű útmutató

Haladó útmutató

A fényképezőgép alapvető használata

Automatikus üzemmód/  
Hibrid auto üzemmód

Egyéb felvételi módok

P üzemmód

Tv, Av, M, C1 és C2 mód

Lejátszási mód

Wi-Fi funkciók

Beállítások menü

Tartozékok

Mellékletek

Tárgymutató



# Képek nyomtatása vezeték nélkül egy csatlakoztatott nyomtatóról

A fényképezőgépet nyomtatás céljából az alábbi módon csatlakoztathatja nyomtatóhoz Wi-Fi hálózaton keresztül.

Ezek a lépések bemutatják, hogyan használhatja a fényképezőgépet elérési pontként, de használhat már létező elérési pontot is (139).

## 1 Jelenítse meg a Wi-Fi menüt.

- Nyissa meg a Wi-Fi menüt „Okostelefon hozzáadása a Wi-Fi menü használatával” (138) szakasz 2. lépése szerint.



## 2 Válassza a [Képek] lehetőséget.

- A [▲][▼][◀][▶] gombok lenyomásával vagy a [OK] tárcsa elforgatásával válassza ki a [Képek] lehetőséget, majd nyomja meg a [OK] gombot.

## 3 Válassza a [Készülék hozzáadása] lehetőséget.

- Válassza ki a [Készülék hozzáadása] lehetőséget a [▲][▼] gombokkal vagy a [OK] tárcsa elfordításával, majd nyomja meg a [OK] gombot.
- Megjelenik a fényképezőgép SSID-azonosítója.

## 4 Csatlakoztassa a nyomtatót a hálózathoz.

- A nyomtató Wi-Fi beállításainak menüjében válassza ki a fényképezőgépen megjelenített SSID-t (hálózatnevet) a csatlakozáshoz.

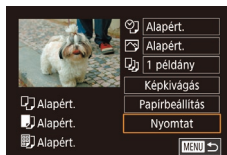
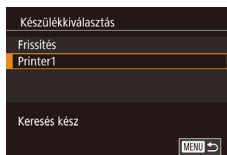

## 5 Válassza ki a nyomtatót.

- Válassza ki a nyomtató nevét (a [▲][▼] gombokkal vagy a [OK] tárcsa elfordításával), majd nyomja meg a [OK] gombot.

## 6 Válassza ki a nyomtatni kívánt képet.

- Válassza ki a kívánt képet a [◀][▶] gombokkal vagy a [OK] tárcsa elfordításával.
- Nyomja meg a [OK] gombot.
- A [▲][▼] gombokkal válassza ki a [Nyomtat] lehetőséget, majd nyomja meg a [OK] gombot.
- A nyomtatás részletes ismertetését lásd: „Képek nyomtatása” (180).
- A kapcsolat megszakításához nyomja meg a [▲] gombot, a megerősítő képernyőn válassza az [OK] lehetőséget (a [◀][▶] gombokkal vagy a [OK] tárcsa elfordításával), majd nyomja meg a [OK] gombot.



- A csatlakozásokhoz mentett képeket tároló memóriakártyának kell lennie a fényképezőgépben.
- Miután Wi-Fi kapcsolaton keresztül csatlakozott az eszközökhöz, a legutóbbi céleszközök megjelennek a listán, amikor megjeleníti a Wi-Fi menüt. Ha egy korábban használt eszközhöz szeretne csatlakozni, jelölje ki az eszköz nevét a [▲][▼] gombokkal, majd nyomja a [OK] gombot. Új eszköz hozzáadásához jelenítse meg az eszközválasztó képernyőt a [◀][▶] gombokkal, majd konfigurálja a beállítást.
- Ha nem szeretné megjeleníteni a legutóbbi céleszközöket, válassza ki a MENU (31) ► [4] lap ► [Wi-Fi beállítások] ► [Cél előzmények] ► [KI] lehetőséget.
- Egy másik elérési pont használatához kövesse a „Más elérési pont használata” (139) fejezet 3-4. lépésében leírtakat.

Használat előtt

Alapszintű útmutató

Haladó útmutató

A fényképezőgép alapvető használata

Automatikus üzemmód/  
Hibrid auto üzemmód

Egyéb felvételi módok

P üzemmód

Tv, Av, M, C1 és C2 mód

Lejátszási mód

Wi-Fi funkciók

Beállítások menü

Tartozékok

Mellékletek

Tárgymutató



## Képek küldése másik fényképezőgépre

Két fényképezőgépet az alábbiak szerint csatlakoztathat Wi-Fi kapcsolaton keresztül, ha képeket szeretne küldeni közöttük.

- Csak Canon gyártmányú, Wi-Fi funkcióval ellátott fényképezőgépek kapcsolhatók össze vezeték nélkül. Nem tud csatlakozni olyan Canon márkájú fényképezőgépekhez, melyek nem tartalmazzak Wi-Fi funkciót, még akkor sem, ha az támogatja az Eye-Fi kártyákat.

### 1 Jelenítse meg a Wi-Fi menüt.

- Nyissa meg a Wi-Fi menüt „Okostelefon hozzáadása a Wi-Fi menü használatával” (📖 138) szakasz 2. lépése szerint.



### 2 Válassza a [Kamera] lehetőséget.

- A [▲][▼][◀][▶] gombok lenyomásával vagy a [OK] tárcsa elforgatásával válassza ki a [Kamera] lehetőséget, majd nyomja meg a [OK] gombot.

### 3 Válassza a [Készülék hozzáadása] lehetőséget.

- Válassza ki a [Készülék hozzáadása] lehetőséget a [▲][▼] gombokkal vagy a [OK] tárcsa elfordításával, majd nyomja meg a [OK] gombot.
- Hajtsa végre az 1–3. lépéseket a célfényképezőgépen is.
- A fényképezőgépek kapcsolati adatainak hozzáadása akkor jelenik meg, amikor a [Csatlakozás megkezdése a cél fényképezőgéphez] lehetőség mindkét fényképezőgép képernyőjén megjelenik.

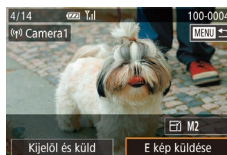
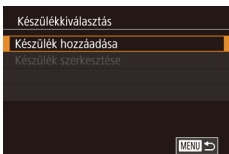

### 4 Küldjön át egy képet.

- Válasszon ki egy elküldeni kívánt képet a [OK] tárcsa elfordításával, a [◀][▶] gombokkal válassza ki az [E kép küldése] lehetőséget, majd nyomja meg a [OK] gombot.
- Megkezdődik a képek feltöltése. A képek átvitele közben a kijelző elsötétül.
- Az [Átvitel kész] üzenet megjelenik, miután a kép elküldése megtörtént, majd a kijelző visszatér a képátvitel képernyőjére.
- A kapcsolat megszakításához nyomja meg a [MENU] gombot, a megerősítő képernyőn válassza az [OK] lehetőséget (a [◀][▶] gombokkal vagy a [OK] tárcsa elfordításával), majd nyomja meg a [OK] gombot.



- A csatlakozásokhoz memóriakártyának kell lennie a fényképezőgépben.
- Miután Wi-Fi kapcsolaton keresztül csatlakozott az eszközökhöz, a legutóbbi céleszközök megjelennek a listán, amikor megjeleníti a Wi-Fi menüt. Ha egy korábban használt eszközhöz szeretne csatlakozni, jelölje ki az eszköz nevét a [▲][▼] gombokkal, majd nyomja a [OK] gombot. Új eszköz hozzáadásához jelenítse meg az eszközválasztó képernyőt a [◀][▶] gombokkal, majd konfigurálja a beállítást.
- Ha nem szeretné megjeleníteni a legutóbbi céleszközöket, válassza ki a MENU (📖 31) ► [F4] lap ► [Wi-Fi beállítások] ► [Cél előzmények] ► [Ki] lehetőséget.
- Több képet is elküldhet egyszerre, és a küldés előtt módosíthatja azok felbontását (📖 153).

Használat előtt

Alapszintű útmutató

Haladó útmutató

A fényképezőgép alapvető használata

Automatikus üzemmód/  
Hibrid auto üzemmód

Egyéb felvételi módok

P üzemmód

Tv, Av, M, C1 és C2 mód

Lejátszási mód

Wi-Fi funkciók

Beállítások menü

Tartozékok

Mellékletek

Tárgymutató



## Képküldési beállítások

Kiválaszthat több elküldeni kívánt képet, és a küldés előtt módosíthatja azok rögzített képpontbeállításait (méretét). Néhány Webszolgáltatás azt is lehetővé teszi, hogy a küldött képet megjelölje.

### Több kép küldése



#### 1 Válassza a [Kijelöl és küld] lehetőséget.

- A képátviteli képernyőn válassza ki a [Kijelöl és küld] lehetőséget a [◀][▶] gombokkal, majd nyomja meg a [☑] gombot.



#### 2 Válasszon egy kiválasztási módot.

- Válassza ki a kívánt kiválasztási módszert a [▲][▼] gombokkal vagy a [⊙] tárcsa elfordításával.

### Képek kiválasztása egyenként

#### 1 Válassza a [Választ] beállítást.

- A „Több kép küldése” szakasz (📖151) 2. lépésében válassza ki a [Választ] lehetőséget, majd nyomja meg a [☑] gombot.



#### 2 Válasszon egy képet.

- Válassza ki az elküldeni kívánt képet a [▲][▼][◀][▶] gombokkal, majd nyomja meg a [☑] gombot. Megjelenik a [✓] jel.
- A kiválasztást a [☑] gomb újbóli megnyomásával szüntetheti meg. A [✓] eltűnik.
- További képek választásához ismételje meg az előző lépéseket.
- Miután befejezte a képek kiválasztását, nyomja meg a [MENU] gombot.
- A [◀][▶] gombokkal vagy a [⊙] tárcsával válassza ki az [OK] lehetőséget, majd nyomja meg a [☑] gombot.

#### 3 Küldje el a képeket.

- A [◀][▶] gombokkal vagy a [⊙] tárcsával válassza ki a [Küld] lehetőséget, majd nyomja meg a [☑] gombot.



- A 2. lépésben úgy is kiválaszthatja a képeket, hogy az egyképes megjelenítési üzemmódba való átlépéshez a zoom kart a [Q] irányába tolja kétszer, majd megnyomja a [◀][▶] gombokat vagy elfordítja a [⊙] tárcsát.

### Tartomány kijelölése

#### 1 Válassza a [Tartomány kijelölése] funkciót.

- A „Több kép küldése” szakasz (📖151) 2. lépésében válassza ki a [Tartomány kijelölése] lehetőséget, majd nyomja meg a [☑] gombot.

Használat előtt

Alapszintű útmutató

Haladó útmutató

A fényképezőgép alapvető használata

Automatikus üzemmód/  
Hibrid auto üzemmód

Egyéb felvételi módok

P üzemmód

Tv, Av, M, C1 és C2 mód

Lejátszási mód

Wi-Fi funkciók

Beállítások menü

Tartozékok

Mellékletek

Tárgymutató



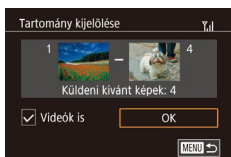

## 2 Válasszon képeket.

- Hajtsa végre a „Tartomány kijelölése” szakasz (📖117) 2–3. lépését a képek megadásához.
- Ha videókat is kíván szerepeltetni, a [▲][▼][◀][▶] gombokkal válassza a [Videók is] lehetőséget, majd a [📷] gombbal jelölje be a beállítást kijelöltként (✓).
- A [▲][▼][◀][▶] gombokkal válassza ki az [OK] lehetőséget, majd nyomja meg a [📷] gombot.

## 3 Küldje el a képeket.

- A [◀][▶] gombokkal vagy a [📷] tárcsával válassza ki a [Küld] lehetőséget, majd nyomja meg a [📷] gombot.

## Kedvenc képek küldése

Csak a kedvencként megjelölt képeket küldi (📖121).

## 1 Válassza a [Kedvenc képek] beállítást.

- A „Több kép küldése” szakasz (📖151) 2. lépésében válassza ki a [Kedvenc képek] lehetőséget, majd nyomja meg a [📷] gombot.
- Megjelenik a kedvencek kiválasztására szolgáló képernyő. Ha egy képet nem kíván hozzáadni, válassza ki a képet, majd a [📷] gomb megnyomásával törölje a [✓] jelölést.
- Miután befejezte a képek kiválasztását, nyomja meg a [MENU] gombot.
- A [◀][▶] gombokkal vagy a [📷] tárcsával válassza ki az [OK] lehetőséget, majd nyomja meg a [📷] gombot.

## 2 Küldje el a képeket.

- A [◀][▶] gombokkal vagy a [📷] tárcsával válassza ki a [Küld] lehetőséget, majd nyomja meg a [📷] gombot.



- Ha nem jelölt meg képeket kedvencként, akkor az 1. lépésnél a [Kedvenc képek] opció nem érhető el.

## A képek küldésével kapcsolatos megjegyzések

- Tartsa távol az ujjait vagy az egyéb tárgyakat a Wi-Fi antenna területétől (📖4). Ennek eltakarása csökkentheti a képátvitel sebességét.
- A videók küldése a használt hálózat állapotától függően hosszú időt vehet igénybe. Mindig figyelje a fényképezőgép akkumulátorának/elemének töltöttségi szintjét.
- A webszolgáltatások korlátozhatják az átküldhető képek számát vagy a videók hosszát.
- Nem tömörített videók esetén (📖129) egy különálló, tömörített fájl kerül az eredeti fájl helyett átküldésre. Vegye figyelembe, hogy ez késleltetheti az átvitelt, és a fájl nem küldhető el, ha nincs neki elég hely a memóriakártyán.
- Amikor videókat küld okostelefonra, a támogatott képminőség az okostelefontól függ. A részletekről az okostelefon kézikönyvében olvashat.
- A vezeték nélküli jelerősséget a következő ikonok jelzik a képernyőn. [📶] magas, [📶] közepes, [📶] alacsony, [📶] gyenge
- A képek webszolgáltatásokra történő küldése rövidebb időt vesz igénybe, ha olyan, már elküldött képeket küld el újból, amelyek már fent vannak a CANON IMAGE GATEWAY kiszolgálón.

Használat előtt

Alapszintű útmutató

Haladó útmutató

A fényképezőgép alapvető használata

Automatikus üzemmód/  
Hibrid auto üzemmód

Egyéb felvételi módok

P üzemmód

Tv, Av, M, C1 és C2 mód

Lejátszási mód

Wi-Fi funkciók

Beállítások menü

Tartozékok

Mellékletek

Tárgymutató





## A rögzített képpontok számának kiválasztása (Képméret)

A képátviteli képernyőn válassza ki a [F] lehetőséget a [▲][▼] gombokkal, majd nyomja meg a [G] gombot. A megjelenített képernyőn válassza a rögzített képpont-beállításokat (képméret) a [▲][▼] gombok megnyomásával, majd nyomja meg a [G] gombot.

- Ha a képeket eredeti méretükben kívánja elküldeni, akkor átméretezési beállításaként válassza a [Nem] lehetőséget.
- A [M2] lehetőség kiválasztásával a küldés előtt átméretezheti a kiválasztott méretnél nagyobb képeket.
- A videók nem méretezhetők át.



- A képméret beállítható a MENU (31) ► [4] lap ► [Wi-Fi beállítások] ► [Átméretezés küldéshez] pontban is.

## Megjegyzések hozzáadása

A fényképezőgép segítségével megjegyzések adhatók hozzá a képekhez, amelyeket e-mail címekre, közösségi oldalakra stb. küld el. A beírható karakterek és szimbólumok száma az adott webszolgáltatástól függ.



### 1 Jelenítse meg a megjegyzések megadására szolgáló képernyőt.

- A képátviteli képernyőn válassza ki a [F] lehetőséget a [▲][▼][◀][▶] gombokkal, majd nyomja meg a [G] gombot.

### 2 Írjon be egy megjegyzést (32).

### 3 Küldje el a képet.



- Ha nem ír be megjegyzést, a CANON IMAGE GATEWAY szolgáltatásban beállított megjegyzés lesz automatikusan elküldve.
- Több képet is megjelölhet, mielőtt elküldi őket. Minden együtt küldött képhez ugyanaz a megjegyzés kerül.

## Képek automatikus küldése (Képszinkronizálás)

A memóriakártyán lévő, még nem átküldött képek átküldhetők számítógépre vagy webszolgáltatásra a CANON IMAGE GATEWAY szolgáltatással. A képeket nem lehet csak webszolgáltatásra átküldeni.

## Előkészületek

### A fényképezőgép előkészítése

Regisztrálja célként a [E] eszközt. A [E] [G] gombhoz való regisztrálásával a CANON IMAGE GATEWAY alkalmazáson keresztül a [G] gomb egyszerű megnyomásával elküldheti a memóriakártyán tárolt, el nem küldött képeket egy számítógépre.



### 1 Adja meg a [E] célkét.

- Adja meg a [E] eszközt célként a „A CANON IMAGE GATEWAY szolgáltatás regisztrálása” (146) szakaszban leírtak szerint.
- Ha webszolgáltatást kíván célként szerepeltetni, jelentkezzen be a CANON IMAGE GATEWAY (145) szolgáltatásba, válassza ki fényképezőgépe típusát, nyissa meg a webszolgáltatások beállító képernyőjét, majd válassza ki a cél webszolgáltatást a Képszinkronizálás beállításánál. Részletekért lásd a CANON IMAGE GATEWAY súgóját.

### 2 Válassza ki a küldeni kívánt képek típusát (csak ha fényképekkel együtt küld videókat).

- Nyomja meg a [MENU] gombot és válassza a [Wi-Fi beállítások] lehetőséget a [4] lapon (31).
- A [▲][▼] gombokkal válassza ki a [Képszinkron.] lehetőséget, majd a [▲][▼] gombokkal a [Fotók/Videók] beállítást.

Használat előtt

Alapszintű útmutató

Haladó útmutató

A fényképezőgép alapvető használata

Automatikus üzemmód/  
Hibrid auto üzemmód

Egyéb felvételi módok

P üzemmód

Tv, Av, M, C1 és C2 mód

Lejátszási mód

Wi-Fi funkciók

Beállítások menü

Tartozékok

Mellékletek

Tárgymutató



### 3 Rendelje hozzá a [📷] gombot a [📱] gombhoz (csak akkor, amikor a [📱] gombbal küld képeket).

- Törölje a [📱] gomb beállítását, amennyiben egy okostelefon már hozzá van rendelve a gombhoz (📖 136).
- Nyomja meg a [📱] gombot a mobilcsatlakozás képernyő megjelenítéséhez, válassza a [📷] lehetőséget (a [⏪][⏩] gombokkal vagy a [📱] tárcsával), és nyomja meg a [📷] gombot.

## A számítógép előkészítése

Telepítse és állítsa be a szoftvert a célszámítógépen.



### 1 Telepítse a szoftvert.

- Telepítse a szoftvert egy internetre csatlakozó számítógépre (📖 140).

### 2 Végezze el a fényképezőgép regisztrálását.

- Windows: A tálcán kattintson jobb egérgombbal a [📷] elemre, majd kattintson az [Add new camera/Új fényképezőgép] lehetőségre.
- Mac OS: A menüsávon kattintson a [📷] ikonra, majd az [Add new camera/Új fényképezőgép] lehetőségre.
- Megjelenik a CANON iMAGE GATEWAY szolgáltatáshoz kapcsolódó fényképezőgépek listája. Válassza ki a fényképezőgépet, amelyről képeket szeretne elküldeni.
- A fényképezőgép regisztrációját követően, amikor a számítógép készen áll a képek fogadására, az ikon a következőre vált: [📷].

## Képek küldése

A fényképezőgépről küldött képeket a program automatikusan menti a számítógépre.

Ha a számítógép, amelyre a képeket át szeretné küldeni, ki van kapcsolva, a képeket a CANON iMAGE GATEWAY kiszolgáló fogja ideiglenesen tárolni. A kiszolgáló rendszeres időközönként törli a tárolt képeket, ezért feltétlenül kapcsolja be a számítógépet, és mentse a képeket.

### 1 Képek küldése.

- Amennyiben a [📷] gombot már hozzárendelte a [📱] gombhoz, nyomja meg a [📱] gombot.
- Ha a gombot még nem rendelte hozzá, válassza a [📷] lehetőséget a „Képek feltöltése webszolgáltatásokba” (📖 148) szakasz 1-2. lépésében leírtak szerint.
- Az elküldött képeket egy [📷] ikon jelöli.

### 2 Mentse a számítógépre a fényképezőgépen lévő képeket.

- A képek automatikusan a számítógépre kerülnek annak bekapcsolása után.
- A képek CANON iMAGE GATEWAY kiszolgálóról a webszolgáltatásokra való elküldése kikapcsolt számítógép esetén is automatikusan megtörténik.



- Képek küldésekor célszerű teljes töltöttségű akkumulátoregységet vagy hálózati adapterkészletet használni (külön megvásárolható, 📖 168).



- Azok a képek, amelyeket nem az CANON iMAGE GATEWAY szolgáltatáson keresztül küldött a számítógépre, szintén a számítógépre kerülnek, még akkor is, ha eltérő módszerrel importálta őket a számítógépre.
- A küldés gyorsabb, ha a cél a fényképezőgéppel azonos hálózaton lévő számítógép, mivel a képek küldése a CANON iMAGE GATEWAY szolgáltatás helyett az elérési ponton keresztül történik. Ne felejtse, hogy a számítógép a tárolt képeket a CANON iMAGE GATEWAY szolgáltatásra küldi, ezért a számítógépnek kapcsolódnia kell az internetre.

Használat előtt

Alapszintű útmutató

Haladó útmutató

A fényképezőgép alapvető használata

Automatikus üzemmód/  
Hibrid auto üzemmód

Egyéb felvételi módok

P üzemmód

Tv, Av, M, C1 és C2 mód

Lejátszási mód

Wi-Fi funkciók

Beállítások menü

Tartozékok

Mellékletek

Tárgymutató



## A képszinkronizálási funkció keresztül az okostelefonra küldött képek megjelenítése

A Canon Online Photo Album (Canon OPA) alkalmazás telepítésével okostelefonján jelenítheti meg és töltheti le a képszinkronizálási szolgáltatáson keresztül átküldött képeket, amelyeket a szolgáltatás ideiglenesen a CANON iMAGE GATEWAY kiszolgálóján tárol. Az előkészítés során az alábbiaknak megfelelően engedélyezze az okostelefon hozzáféréseit.

- Győződjön meg arról, hogy elvégezte a „A számítógép előkészítése” (📖 154) szakaszban leírt beállításokat.
- Töltse le és telepítse a Canon Online Photo Album alkalmazást iPhone vagy iPad készülékek esetén az App Store áruházból, Android eszközök esetén pedig a Google Play áruházból.
- Jelentkezzen be a CANON iMAGE GATEWAY (📖 145) szolgáltatásba, válassza ki fényképezőgépe típusát, nyissa meg a webszolgáltatás beállító képernyőjét, majd engedélyezze az okostelefonról történő megjelenítést és letöltést a Képszinkronizálás beállításánál. Részletekért lásd a CANON iMAGE GATEWAY súgóját.



- A CANON iMAGE GATEWAY kiszolgálón ideiglenesen tárolt képek törlését követően a képek nem jeleníthetők meg.
- Az okostelefonról történő megjelenítés és letöltés engedélyezése előtt küldött képek nem érhetők el ezen a módon.



- A Canon Online Photo Album használatára vonatkozó utasításokat a Canon Online Photo Album súgójában találja.

## A fényképezőgépen lévő képek megtekintése és a fényképezőgép vezérlése egy okostelefon használatával

Az okostelefonhoz kifejlesztett Camera Connect alkalmazással az alábbiakat teheti meg.

- Képek böngészése a fényképezőgépen azok mentése az okostelefonra
- Képek ellátása földrajzi címkével a fényképezőgépen (📖 155)
- Fényképezés távvezérléssel (📖 156)



- A titkosítási beállításokban előzőleg be kell állítani a képek okostelefonon történő megjelenítésének engedélyezését (📖 136, 📖 138, 📖 157).

### ■ Képek ellátása földrajzi címkével a fényképezőgépen

A megfelelő Camera Connect alkalmazás segítségével az okostelefonokon rögzített GPS-adatokat hozzá lehet adni a fényképezőgépen tárolt képekhez. A képekhez kapcsolt címkéken többek között a földrajzi szélesség, földrajzi hosszúság és tengerszint feletti magasság adata helyezhető el.



- A felvételek elkészítése előtt győződjön meg arról, hogy a dátum, az idő és a hazai időzóna megfelelően van beállítva, a „A dátum és az idő beállítása” (📖 21) szakaszban leírtak szerint. Ezenkívül a „Világóra” (📖 162) lépéseiben leírtak alapján adja meg a más időzónákban található esetleges felvételkészítési célokat.
- A földrajzi címkével ellátott állóképek és videók alapján más személyek meghatározhatják a tartózkodási helyét vagy azonosíthatják Önt. Legyen körültekintő, amikor megosztja másokkal az ilyen képeket, mivel a képek internetes közzététele esetén igen sok felhasználónak nyílik alkalma megtekinteni azokat.

Használat előtt

Alapszintű útmutató

Haladó útmutató

A fényképezőgép alapvető használata

Automatikus üzemmód/  
Hibrid auto üzemmód

Egyéb felvételi módok

P üzemmód

Tv, Av, M, C1 és C2 mód

Lejátszási mód

Wi-Fi funkciók

Beállítások menü

Tartozékok

Mellékletek

Tárgymutató



## Fényképezés távvezérléssel

A fényképezési képernyő megtekintésekor az okostelefonon készíthet felvételeket távvezérléssel.

### 1 Válasszon egy felvételi módot.

- A módválasztó tárcsa elforgatásával válassza a [P], [Tv], [Av], [M], [C1] vagy [C2] üzemmódot.

### 2 Rögzítse a fényképezőgépet.

- A távoli fényképezéskor a fényképező objektívje kinyúlik. A zoom funkció során az objektív mozgása miatt a fényképezőgép elmozdulhat. Rögzítse állványra a fényképezőgépet, vagy más módon érje el, hogy ne mozogjon.

### 3 Csatlakoztassa a fényképezőgépet és az okostelefont (136, 138).

- Az adatvédelmi beállításokban válassza az [Igen] lehetőséget.

### 4 Válassza a távvezérelt fényképezést.

- Az okostelefonon a Camera Connect alkalmazásban válassza a távvezérelt fényképezést.
- A fényképezőgép objektívje kinyúlik. Ne akadályozza az objektívet, és győződjön meg róla, hogy egyéb tárgyak sem akadályozzák.
- Amint a fényképezőgép készen áll a távvezérelt fényképezésre, az okostelefonon megjelenik a fényképezőgép előképe.
- Ekkor megjelenik egy üzenet a fényképezőgépen, és az ON/OFF kapcsoló gombon kívül más funkció nem használható.

### 5 Készítse el a felvételt.

- Az okostelefon használatával készítsen felvételeket.



- A [P] üzemmódot a [P], [Tv], [Av], [M], [C1], illetve [C2] üzemmódtól eltérő felvételi módban történő felvételkészítésre használható. Egyes előre beállított Gyorsbeállítás és MENU beállítások azonban automatikusan módosulhatnak.
- Videofelvétel nem lehetséges.



- Az okostelefonon a téma csatlakoztatási környezet miatti rázkódó mozgása nem fog jelentkezni a rögzített képeken.
- Az elkészített felvételek nem kerülnek át az okostelefonra. Az okostelefonnal böngészheti és importálhatja a képeket a fényképezőgépről.

Használat előtt

Alapszintű útmutató

Haladó útmutató

A fényképezőgép alapvető használata

Automatikus üzemmód/  
Hibrid auto üzemmód

Egyéb felvételi módok

P üzemmód

Tv, Av, M, C1 és C2 mód

Lejátszási mód

Wi-Fi funkciók

Beállítások menü

Tartozékok

Mellékletek

Tárgymutató



## A Wi-Fi beállítások szerkesztése és törlése

A Wi-Fi beállítások szerkesztését vagy törlését az alábbiak szerint végezheti el.

### A kapcsolat adatainak szerkesztése

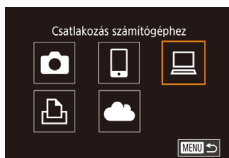

#### 1 Jelenítse meg a Wi-Fi menüt, és válasszon ki egy szerkeszteni kívánt eszközt.

- Kapcsolja be a fényképezőgépet a [▶] gombbal.
- Nyomja meg a [▲] gombot.
- Válassza ki a szerkeszteni kívánt eszköz ikonját a [▲][▼][◀][▶] gombokkal vagy a [D] tárcsa elfordításával, majd nyomja meg a [E] gombot.

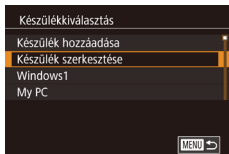

#### 2 Válassza a [Készülék szerkesztése] lehetőséget.

- Válassza ki a [Készülék szerkesztése] lehetőséget a [▲][▼] gombokkal vagy a [D] tárcsa elfordításával, majd nyomja meg a [E] gombot.

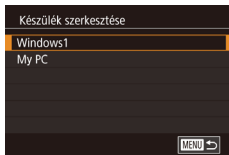

#### 3 Válassza ki a szerkeszteni kívánt eszközt.

- Válassza ki a szerkeszteni kívánt eszközt a [▲][▼] gombokkal vagy a [D] tárcsa elfordításával, majd nyomja meg a [E] gombot.

#### 4 Válassza ki a szerkeszteni kívánt elemet.

- Válassza ki a szerkeszteni kívánt elemet a [▲][▼] gombokkal vagy a [D] tárcsa elfordításával, majd nyomja meg a [E] gombot.
- A módosítható elemek köre függ az eszköztől, illetve szolgáltatástól.

Módosítható beállítások	Csatlakozás				
					Webszolgáltatások
[Készülék becenevének módos.] (📖157)	<input type="radio"/>	<input type="radio"/>	<input type="radio"/>	<input type="radio"/>	–
[Beáll. meglek.] (📖136)	–	<input type="radio"/>	–	–	–
[Csatl. adatok törlése] (📖157)	<input type="radio"/>	<input type="radio"/>	<input type="radio"/>	<input type="radio"/>	–

O : Módosítható – : nem módosítható

### Eszköz becenevének módosítása

Lehetőség van az eszköz fényképezőgépen megjelenő becenevének (megjelenített nevének) módosítására.

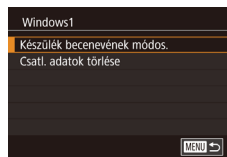

- A „A kapcsolat adatainak szerkesztése” (📖157) szakasz 4. lépését követve jelölje ki a [Készülék becenevének módos.] lehetőséget, majd nyomja meg a [E] gombot.
- Válassza ki a beviteli mezőt, majd nyomja meg a [E] gombot. A megjelenő billentyűzet segítségével írjon be egy becenevet (📖32).

### Kapcsolat adatainak törlése

A kapcsolat adatait (a csatlakoztatott eszközök adatait) az alábbi módon törölheti.



- A „A kapcsolat adatainak szerkesztése” (📖157) fejezet 4. lépését követve jelölje ki a [Csatl. adatok törlése] lehetőséget, majd nyomja meg a [E] gombot.
- A [Törli?] kérdés megjelenése után a [◀][▶] gombokkal vagy a [D] tárcsa elfordításával válassza az [OK] lehetőséget, és nyomja meg a [E] gombot.
- A kapcsolati adatok törlődnek.

Használat előtt

Alapszintű útmutató

Haladó útmutató

A fényképezőgép alapvető használata

Automatikus üzemmód/  
Hibrid auto üzemmód

Egyéb felvételi módok

P üzemmód

Tv, Av, M, C1 és C2 mód

Lejátszási mód

Wi-Fi funkciók

Beállítások menü

Tartozékok

Mellékletek

Tárgymutató



## A fényképezőgép becenevének megváltoztatása

Igény szerint megváltoztathatja a fényképezőgép becenevét (a csatlakoztatott eszközöknél megjelenített nevét).

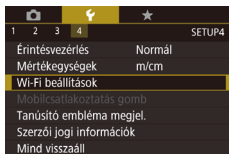

### 1 Válassza a [Wi-Fi beállítások] lehetőséget.

- Nyomja meg a [MENU] gombot és válassza a [Wi-Fi beállítások] lehetőséget a [F4] lapon (📖31).

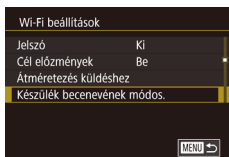

### 2 Válassza a [Készülék becenevének módos.] lehetőséget.

- A [▲][▼] gombokkal vagy a [🌀] tárcsa elfordításával válassza ki a [Készülék becenevének módos.] lehetőséget, majd nyomja meg a [SET] gombot.

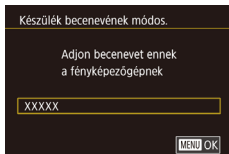

### 3 Változtassa meg a becenevet.

- A billentyűzet megnyitásához nyomja meg a [🌀] gombot, majd írjon be egy becenevet (📖32).



- Üzenet jelenik meg, ha a beírt becenév szimbólummal vagy szóközzel kezdődik. Nyomja meg a [🌀] gombot, majd írjon be egy másik becenevet.
- A becenevet a Wi-Fi funkció első használatakor megjelenő [Készülék beceneve] képernyőn is megváltoztathatja. Ilyen esetben válassza ki a szövegmezőt, a [🌀] gomb megnyomásával nyissa meg a billentyűzetet, majd írjon be egy új becenevet.

## A Wi-Fi beállítások visszaállítása alapértelmezett értékre

A fényképezőgép más személy részére történő átruházása vagy kiselejtezése esetén állítsa vissza a Wi-Fi beállításait alapértelmezett értékekre.

A Wi-Fi beállítások alapértelmezett értékeinek visszaállítása az összes webszolgáltatás beállításait is törli. A funkció használata előtt győződjön meg arról, hogy minden Wi-Fi beállítást vissza kíván állítani.

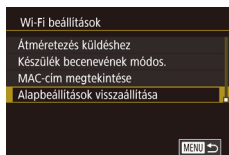
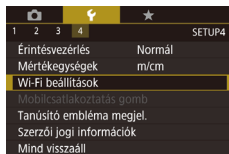

### 1 Válassza a [Wi-Fi beállítások] lehetőséget.

- Nyomja meg a [MENU] gombot és válassza a [Wi-Fi beállítások] lehetőséget a [F4] lapon (📖31).

### 2 Válassza az [Alapbeállítások visszaállítása] lehetőséget.

- Válassza ki az [Alapbeállítások visszaállítása] lehetőséget a [▲][▼] gombokkal vagy a [🌀] tárcsa elfordításával, majd nyomja meg a [SET] gombot.

### 3 Állítsa vissza az alapértelmezett beállításokat.

- A [◀|▶] gombokkal vagy a [🌀] tárcsával válassza ki az [OK] lehetőséget, majd nyomja meg a [🌀] gombot.
- A Wi-Fi beállítások ezzel visszaálltak az alapértékekre.



- A többi (Wi-Fi beállításokon kívüli) beállítás visszaállításához válassza ki a [Mind visszaáll] lehetőséget a [F4] lapon (📖165).

Használat előtt

Alapszintű útmutató

Haladó útmutató

A fényképezőgép alapvető használata

Automatikus üzemmód/  
Hibrid auto üzemmód

Egyéb felvételi módok

P üzemmód

Tv, Av, M, C1 és C2 mód

Lejátszási mód

Wi-Fi funkciók

Beállítások menü

Tartozékok

Mellékletek

Tárgymutató



## Beállítások menü

A fényképezőgép alapszintű funkcióinak teste szabása vagy beállítása a kényelmesebb fényképezéshez

### Az alapvető fényképezőgép-funkciók beállítása

Megadhatja a MENU (☰31) beállításait a [F1], [F2], [F3] és [F4] lapon. Szabja testre a gyakran használt funkciókat a kényelmes használathoz.

#### Dátum alapú képtárolás

Ahelyett, hogy egy mappában tárolná az adott hónapban felvett képeket, a fényképezőgép minden nap új mappát tud létrehozni az adott napi képeknek.

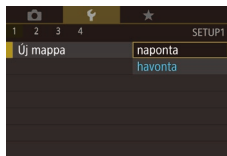

- Válassza a [F1] lapon az [Új mappa] lehetőséget, majd válassza a [naponta] elemet.
- A képek mentése ekkor az adott felvételek napján létrehozott mappákba történik.

#### Fájlzámozás

A fényképezőgép automatikusan hozzárendel a felvett képekhez egy sorszámot (0001 és 9999 között), és legfeljebb 2000 képet tartalmazó mappákba menti a képfájlokat. A fájlzámozás hozzárendelési módja módosítható.



- Válassza a [F1] lapon a [Fájlzámozás] lehetőséget, majd válasszon egy beállítást.

Folyamatos	A készülék folyamatosan adja a számokat (a 9999. felvételig), még új memóriakártya használatakor is.
Aut. nullázás	A fájlok számozása újraindul 0001-től, ha új memóriakártyát helyez a készülékbe vagy új mappát hoz létre.

Használat előtt

Alapszintű útmutató

Haladó útmutató

A fényképezőgép alapvető használata

Automatikus üzemmód/  
Hibrid auto üzemmód

Egyéb felvételi módok

P üzemmód

Tv, Av, M, C1 és C2 mód

Lejátszási mód

Wi-Fi funkciók

Beállítások menü

Tartozékok

Mellékletek

Tárgymutató





- A választott beállítástól függetlenül a felvételek számozása folyamatos lehet az újonnan behelyezett memóriakártyákon található utolsó számtól. Ha 0001-től szeretné kezdeni a felvételeket, üres (vagy formázott, (160) memóriakártyát helyezzen be.

## A memóriakártya formázása

Használat előtt az új (és a korábban más készülékkel formázott) memóriakártyákat formázni kell ezzel a fényképezőgéppel.

A formázás minden adatot töröl a memóriakártyáról. A formázás előtt másolja a képeket a memóriakártyáról a számítógépre, vagy készítsen biztonsági másolatot más módon.

### 1 Jelenítse meg a [Formázás] képernyőt.

- A [1] lapon válassza a [Formázás] lehetőséget, majd nyomja meg a [OK] gombot.

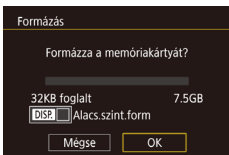

### 2 Válassza az [OK] gombot.

- A [Left] [Right] gombokkal vagy a [Dial] tárcsával válassza ki az [OK] lehetőséget, majd nyomja meg a [OK] gombot.
- A memóriakártya nincs formázva.



- A memóriakártyán található adatok törlése vagy formázása csak a kártyán található fájlkezelési információkat módosítja, és nem törli teljesen az adatokat. Amikor átdob egy memóriakártyát, szükség esetén a személyes adatok védelme érdekében végezzen további lépéseket, például fizikailag semmisítse meg a kártyát.



- Előfordulhat, hogy a memóriakártya formázási képernyőn megjelenő teljes kapacitása kevesebb a memóriakártyán jelzett értéknél.

## Teljes formázás

Indítsa el az alacsony szintű formázás folyamatát a következő esetekben: Megjelenik a [Memóriakártya hiba] üzenet, a fényképezőgép nem működik megfelelően, a kártyák olvasása/írása lelassul, lelassul a folyamatos fényképezés vagy a videók rögzítése hirtelen megszakad. A teljes formázás minden adatot töröl a memóriakártyáról. Teljes formázás előtt másolja a képeket a memóriakártyáról a számítógépre, vagy készítsen biztonsági másolatot más módon.

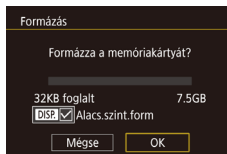

- „A memóriakártya formázása” (160) szakasz 2. lépésnél megjelenő képernyőn a [DISP] gomb megnyomásával válassza az [Alacs.szint.form] lehetőséget. Megjelenik a [checkmark] ikon.
- „A memóriakártya formázása” szakasz (160) 2. lépésével folytassa a formázási folyamatot.



- A teljes formázás tovább tart, mint „A memóriakártya formázása” (160), mert ekkor a készülék a memóriakártya minden tárolási területéről törli az adatokat.
- A teljes formázás folyamata leállítható a [Stop] parancs választásával. Ebben az esetben az összes adat törlődik, de a memóriakártya a szokásos módon használható.

## A videorendszer módosítása

Állítsa be a videorendszert a megjelenítéshez használt tévékészülék videorendszeréhez. Ez a beállítás határozza meg a videókhoz elérhető képminőséget (képebességet).

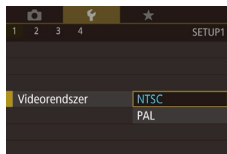

- Válassza a [1] lapon a [Videorendszer] lehetőséget, majd válasszon egy beállítást.

Használat előtt

Alapszintű útmutató

Haladó útmutató

A fényképezőgép alapvető használata

Automatikus üzemmód/  
Hibrid auto üzemmód

Egyéb felvételi módok

P üzemmód

Tv, Av, M, C1 és C2 mód

Lejátszási mód

Wi-Fi funkciók

Beállítások menü

Tartozékok

Mellékletek

Tárgymutató





## Az elektronikus szintjelző kalibrálása

Kalibrálja az elektronikus szintjelzőt, ha úgy tűnik, nem segít a fényképezőgép szintbeállításában.

A jobb kalibrációs pontossághoz jelenítse meg előbb a négyzethálót (📖102) a szint beállításának elősegítéséhez.

### 1 Győződjön meg arról, hogy a fényképezőgép szintben van.

- Helyezze a fényképezőgépet sima felületre, például egy asztalra.



### 2 Kalibrálja az elektronikus szintjelzőt.

- A [👉1] lapon válassza az [Elekt. horizont] lehetőséget, majd nyomja meg a [📏] gombot.
- Válassza a [Kalibrálás] lehetőséget, majd nyomja meg a [📏] gombot. Megerősítő üzenet jelenik meg.
- Válassza az [OK] lehetőséget, majd nyomja meg a [📏] gombot.

## Az elektronikus szintjelző alaphelyzetbe állítása

Az elektronikus szintjelzőt a következőképpen állíthatja alaphelyzetbe. Ez nem lehetséges, csak ha kalibrálja az elektronikus szintjelzőt.



- A [👉1] lapon válassza az [Elekt. horizont] lehetőséget, majd nyomja meg a [📏] gombot.
- Válassza az [Alaphelyzet] lehetőséget, majd nyomja meg a [📏] gombot.
- Válassza az [OK] lehetőséget, majd nyomja meg a [📏] gombot.

## A képernyőn megjelenő információk színének módosítása

▶ Állóképek ▶ Videók

A képernyőn megjelenő információk, valamint a menük a gyenge megvilágításhoz alkalmas színnel is megjeleníthetők. Ennek a beállításnak az engedélyezése például a következők üzemmódokban hasznos: [📖70].

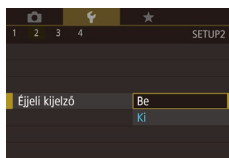

- A [👉2] lapon válassza az [Éjjeli kijelző] pontot, majd válassza a [Be] értéket (📖31).

## A Gazdaságos mód használata

Ez a funkció lehetővé teszi az akkumulátor energiájának megtakarítását Képfelvételi módban. Ha a fényképezőgép nincs használatban, a kijelző gyorsan elsötétül az energiafogyasztás csökkentése érdekében.

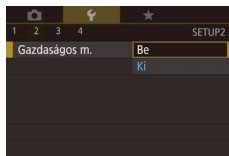

### 1 Adja meg a beállítást.

- A [👉2] lapon válassza a [Gazdaságos mód] lehetőséget, majd a [Be] értéket.
- Beállítás után megjelenik a [ECO] jel a felvételi képernyőn (📖193).
- A képernyő elsötétül, ha a fényképezőgépet kb. két másodpercig nem használja; az elsötétítés után kb. tíz másodperccel a képernyő kikapcsol. A fényképezőgép automatikusan kikapcsol kb. három percnyi téltlenség után.

### 2 Készítse el a felvételt.

- Ha a kijelző kikapcsolódott, de a készülék még nem húzta be az objektívet, a zárkioldó gomb félig történő lenyomásával bekapcsolhatja a kijelzőt, és folytathatja a fényképezést.

Használat előtt

Alapszintű útmutató

Haladó útmutató

A fényképezőgép alapvető használata

Automatikus üzemmód/  
Hibrid auto üzemmód

Egyéb felvételi módok

P üzemmód

Tv, Av, M, C1 és C2 mód

Lejátszási mód

Wi-Fi funkciók

Beállítások menü

Tartozékok

Mellékletek

Tárgymutató



## Az energiatakarékos működés beállítása

Ígyenei szerint beállíthatja a fényképezőgép és a képernyő automatikus kikapcsolásának időzítését (Automatikus kikapcsolás, illetve Kijelző: Ki) (127).

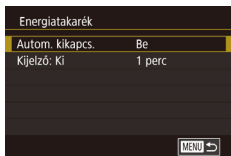

- A [F2] lapon válassza az [Energiatakarék] lehetőséget, majd nyomja meg a [SET] gombot.
- Válasszon egy elemet, nyomja meg a [SET] gombot, majd a [▲][▼] gombokkal vagy a [D] tárcsa elfordításával adja meg a beállítást.



- Az akkumulátor energiájával való takarékoskodáshoz válasszon [Be] értéket az [Autom. kikapcs.] beállításhoz, valamint [1 perc] értéket vagy kevesebbet a [Kijelző: Ki] beállításhoz.



- A [Kijelző: Ki] beállítás akkor is érvényes, ha az [Autom. kikapcs.] értéke [Ki].
- Ezek az energiatakarékos funkciók nem érhetőek el, ha a Gazdaságos módot (161) [Be] értékre kapcsolta.

## A kijelző fényereje

A következőképpen állíthatja be a kijelző fényerejét.

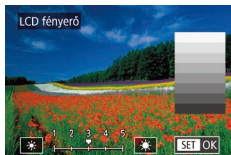

- Válassza a [F2] lap ► [LCD fényerő] lehetőséget, nyomja meg a [SET] gombot, majd a [◀][▶] gombokkal vagy a [D] tárcsa elfordításával állítsa be a fényerőt.



- A legnagyobb fényerőhöz a felvételi képernyő megjelenítése közben vagy egyképes lejátszási módban nyomja le és legalább egy másodpercig tartsa lenyomva a [DISP] gombot. (Ezzel felülbíráhatja az [LCD fényerő] beállítást a [F2] lapon.) Az eredeti fényerő visszaállításához ismét nyomja le és legalább egy másodpercig tartsa lenyomva a [DISP] gombot, vagy indítsa újra a fényképezőgépet.

## Világóra

A képeket a helyi dátum és idő szerint készítheti el utazás közben a megfelelő időzónára történő váltással, ha előzőleg bejegyezte a megfelelő időzónákat. Ezzel a kényelmes funkcióval nem kell kézzel módosítania a Dátum/idő beállítást.

A világóra használata előtt ellenőrizze, hogy megfelelő-e a dátum és az idő beállítása, illetve otthonának időzónája, lásd: „A dátum és az idő beállítása” (21).

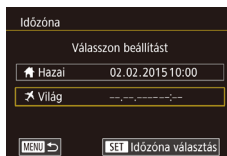

### 1 Adja meg utazási célját.

- A [F2] lapon válassza az [Időzóna] lehetőséget, majd nyomja meg a [SET] gombot.
- A [▲][▼] gombokkal vagy a [D] tárcsával válassza ki az [Világ] lehetőséget, majd nyomja meg a [SET] gombot.
- Válassza ki a kívánt célt a [◀][▶] gombokkal.
- A nyári időszámítás (1 órával előrébb) beállításához a [▲][▼] gombokkal vagy a [D] tárcsával válassza a [☀] lehetőséget, majd a [◀][▶] gombokkal a [☀] lehetőséget.
- Nyomja meg a [SET] gombot.

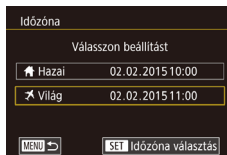

### 2 Váltson az úti cél időzónájába.

- A [▲][▼] gombokkal vagy a [D] tárcsával válassza ki az [Világ] lehetőséget, majd nyomja meg a [MENU] gombot.
- Beállítás után megjelenik a [✂] jel a felvételi képernyőn (193).



- Ha módosítja a dátumot vagy az időt a [✂] beállításnál (21), a [Hazal] idő és dátum is automatikusan módosul.

Használat előtt

Alapszintű útmutató

Haladó útmutató

A fényképezőgép alapvető használata

Automatikus üzemmód/  
Hibrid auto üzemmód

Egyéb felvételi módok

P üzemmód

Tv, Av, M, C1 és C2 mód

Lejátszási mód

Wi-Fi funkciók

Beállítások menü

Tartozékok

Mellékletek

Tárgymutató



## A dátum és idő módosítása

A dátumot és időt az alábbi művelettel módosíthatja.

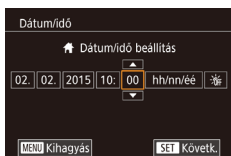

- A [F2] lapon válassza a [Dátum/idő] lehetőséget, majd nyomja meg a [SET] gombot.
- A [◀][▶] gombokkal válasszon egy lehetőséget, majd a [▲][▼] gombokkal vagy a [◂] tárcsa elfordításával módosítsa az értéket.

## Az objektív behúzási idejének módosítása

Felvétel módban (126) a készülék biztonsági okokból behúzza az objektívet körülbelül egy perccel a [▶] gomb megnyomása után. Ha azt szeretné, hogy a fényképezőgép a [▶] gomb megnyomásakor azonnal visszahúzza az objektívet, akkor állítsa az időt [0 mp.] értékre.

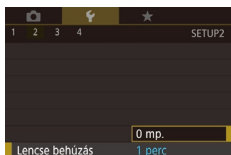

- A [F2] lapon válassza a [Lencse behúzás] lehetőséget, majd a [0 mp.] értéket.

## A kijelző nyelve

A kijelző nyelvét szükség esetén módosíthatja.



- A [F3] lapon válassza a [Nyelv] lehetőséget, majd nyomja meg a [SET] gombot.
- Válassza ki a kívánt nyelvet a [▲][▼][◀][▶] gombokkal vagy a [◂] tárcsa elfordításával, majd nyomja meg a [SET] gombot.



- A [Nyelv] képernyőt lejátszás módban úgy is elérheti, hogy a [SET] gomb lenyomva tartása közben azonnal megnyomja a [MENU] gombot.

## A fényképezőgép működésének elnémítása

A fényképezőgép hangjait és a videókat a következőképpen némíthatja el.

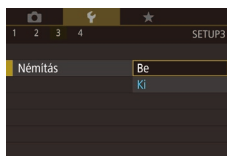

- A [F3] lapon válassza a [Némítás] elemet, majd a [Be] lehetőséget.



- A működés úgy is elnémítható, ha a fényképezőgép bekapcsolásakor nyomva tartja a [DISP] gombot.
- A videók lejátszása hang nélkül történik, ha elnémítja a fényképezőgépet (106). A videók hangjának visszaállításához nyomja meg a [▲] gombot vagy húzza felfelé ujját a kijelzőn. A hangerőt igény szerint beállíthatja a [▲][▼] gombokkal, illetve ujját gyorsan felfelé vagy lefelé húzva a kijelzőn.

## A hangerő módosítása

Módosítsa a fényképezőgépet egyes hangjainak hangerejét a következők szerint.



- A [F3] lapon válassza a [Hangerő] lehetőséget, majd nyomja meg a [SET] gombot.
- Válasszon a tételek közül, majd a [◀][▶] gombokkal állítsa be a hangerőt.

Használat előtt

Alapszintű útmutató

Haladó útmutató

A fényképezőgép alapvető használata

Automatikus üzemmód/  
Hibrid auto üzemmód

Egyéb felvételi módok

P üzemmód

Tv, Av, M, C1 és C2 mód

Lejátszási mód

Wi-Fi funkciók

Beállítások menü

Tartozékok

Mellékletek

Tárgymutató



## A hangok testre szabása

A fényképezőgép működési hangjait a következőképpen szabhatja testre.

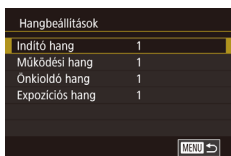

- A [F3] lapon válassza a [Hangbeállítások] lehetőséget, majd nyomja meg a [SET] gombot.
- Válasszon egy tételt, majd a [▲][▼] gombokkal módosítsa a hangbeállítást.



- A [F4] módban rögzített összefoglaló videóban hallható zárkioldás hangja (37) nem módosítható.

## Indító képernyő

A fényképezőgép bekapcsolásakor a képernyőn megjelenő indító képet a következőképpen módosíthatja.

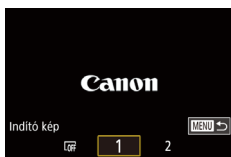

- A [F1] lapon válassza az [Indító kép] lehetőséget, majd nyomja meg a [SET] gombot.
- A [◀][▶] gombokkal vagy a [TÁRCSA] tárcsa elfordításával válasszon egy beállítást.

## A tippek elrejtése

A kijelzőn alapértelmezett esetben tippek (magyarázatok) jelennek meg, amikor a Gyorsbeállítás menü (30) elemeit kiválasztja. Ha kívánja, kikapcsolhatja ezeknek az információknak a megjelenítését.

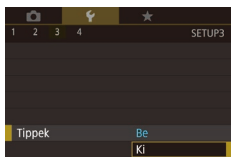

- A [F3] lapon válassza a [Tippek] elemet, majd a [Ki] lehetőséget.

## Az érintőképernyős kijelző beállítása

A gyengébb érintés érzékelése érdekében megnövelheti az érintőképernyős kijelző érzékenységét, vagy le is tilthatja az érintéses vezérlést.

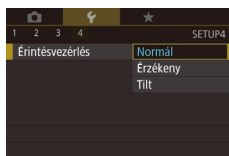

- Válassza a [F4] lap ► [Érintésvezérlés] elemet, majd válassza ki a kívánt beállítást.
- Az érintőképernyős kijelző érzékenységének megnöveléséhez válassza az [Érzékeny] lehetőséget, az érintéses vezérlés letiltásához pedig válassza a [Tilt] beállítást.

## Metrikus/angolszász kijelzés

Szükség szerint módosíthatja a zoom sávon (35), a kézi élességállítás jelzőjén (86) és a máshol megjelenő mértékegységeket m/cm-ről láb/hüvelykre.

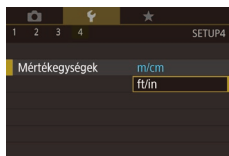

- A [F4] lapon válassza a [Mértékegységek] elemet, majd válassza a [ft/in] beállítást.

## Tanúsítványemlémények ellenőrzése

A fényképezőgép által teljesített tanúsítványkövetelmények egyes emblémái megtekinthetők a kijelzőn. Az egyéb nyomtatott tanúsítványemlémképeket az útmutató, a fényképezőgép csomagolása vagy váza tartalmazza.

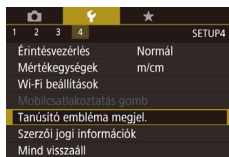

- A [F4] lapon válassza a [Tanúsító embléma megjel.] lehetőséget, majd nyomja meg a [SET] gombot.

Használat előtt

Alapszintű útmutató

Haladó útmutató

A fényképezőgép alapvető használata

Automatikus üzemmód/  
Hibrid auto üzemmód

Egyéb felvételi módok

P üzemmód

Tv, Av, M, C1 és C2 mód

Lejátszási mód

Wi-Fi funkciók

Beállítások menü

Tartozékok

Mellékletek

Tárgymutató



## A képekre rögzítendő szerzői jogi információk beállítása

A szerző nevét és egyéb szerzői jogi információkat, amelyeket a képekre szeretne rögzíteni, előre be kell állítani a következők szerint.

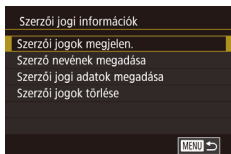

- A [F4] lapon válassza a [Szerzői jogi információk] lehetőséget, majd nyomja meg a [SET] gombot.
- A [▲][▼] gombokkal vagy a [D] tárcsa elfordításával válassza ki a [Szerző nevének megadása] vagy a [Szerzői jogi adatok megadása] pontot. A billentyűzet megnyitására nyomja meg a [SET] gombot, és írja be a nevet [132].
- Nyomja meg a [MENU] gombot. A [Módosítások elfogadása?] kérdés megjelenésekor válassza az [Igen] lehetőséget (a [▶][▶] gombokkal vagy a [D] tárcsa elfordításával), majd nyomja meg a [SET] gombot.
- Az itt beállított információk kerülnek rá a képekre.



- A beírt adatok megjelenítéséhez a fenti képernyőn válassza a [Szerzői jogok megjelen.] lehetőséget, majd nyomja meg a [SET] gombot.

## A szerzői jogi információk törlése

A szerző neve és az egyéb szerzői jogi információk egyszerre törölhetők a következők szerint.

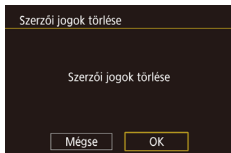

- Hajtsa végre „A képekre rögzítendő szerzői jogi információk beállítása” (165) szakasz lépéseit, és válassza ki a [Szerzői jogok törlése] lehetőséget.
- A [▶][▶] gombokkal vagy a [D] tárcsával válassza ki az [OK] lehetőséget, majd nyomja meg a [SET] gombot.



- A képekre már rögzített szerzői jogi információk nem törölnek.

## További beállítások módosítása

Az alábbi beállítások is módosíthatók.

- A [F4] lap [Wi-Fi beállítások] eleme [133]
- A [F4] lap [Mobilcsatlakoztatás gomb] [136]

## A fényképezőgép alapértelmezett beállításainak visszaállítása

Ha véletlenül módosított egy beállítást, visszaállíthatja a fényképezőgép alapértelmezett beállításait.

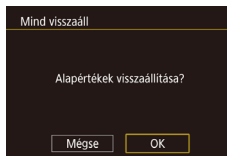

### 1 Jelenítse meg a [Mind visszaáll] képernyőt.

- A [F4] lapon válassza a [Mind visszaáll] lehetőséget, majd nyomja meg a [SET] gombot.

### 2 Állítsa vissza az alapértelmezett beállításokat.

- A [▶][▶] gombokkal vagy a [D] tárcsával válassza ki az [OK] lehetőséget, majd nyomja meg a [SET] gombot.
- A készülék ekkor visszaállítja az alapértelmezett beállításokat.



- A következő funkcióknál nem állnak vissza az alapértelmezett beállítások.
  - Az Arcazonosítással regisztrált információk [148]
  - A [F1] lap [Videorendszer] beállítása [160]
  - A [F2] [Időzóna] [162], [Dátum/Idő] [163] és a [F3] lap [Nyelv] [163] beállítása [163]
  - Az egyéni fehéregyensúlyhoz mentett adatok [184]
  - Az [SCN] [161] és [O] [162] üzemmódban választott felvételi mód
  - Expozíciókompenzáció [179] beállítás
  - Videofelvétel üzemmód [174]
  - Wi-Fi beállítások [133]
  - Az elektronikus szintjelző kalibrációs értéke [161]
  - Szerzői jogi információk [165]

Használat előtt

Alapszintű útmutató

Haladó útmutató

A fényképezőgép alapvető használata

Automatikus üzemmód/  
Hibrid auto üzemmód

Egyéb felvételi módok

P üzemmód

Tv, Av, M, C1 és C2 mód

Lejátszási mód

Wi-Fi funkciók

Beállítások menü

Tartozékok

Mellékletek

Tárgymutató



# Tartozékok

Használja ki a fényképezőgépben rejlő lehetőségeket a választható Canon tartozékokkal és más külön megvásárolható kompatibilis tartozékokkal

## Eredeti Canon kiegészítők használata javasolt.

Ezt a terméket úgy tervezték, hogy kiemelkedő teljesítményt nyújtson az eredeti Canon kiegészítőkkel.

A Canon nem vállal felelősséget a nem eredeti Canon tartozékok használatából származó hibás működés (például az akkumulátoregység szivárgása és/vagy felrobbanása), a fényképezőgép károsodása vagy az ebből származó balesetek (például tűz) miatt. Ügyeljen arra, hogy a jótállás nem terjed ki a nem eredeti Canon tartozékok használatából származó hibák javítására, ezeket a javításokat csak térítés ellenében kérheti.

Használat előtt

Alapszintű útmutató

Haladó útmutató

A fényképezőgép alapvető használata

Automatikus üzemmód/  
Hibrid auto üzemmód

Egyéb felvételi módok

P üzemmód

Tv, Av, M, C1 és C2 mód

Lejátszási mód

Wi-Fi funkciók

Beállítások menü

Tartozékok

Mellékletek

Tárgymutató



## A rendszer bemutatása

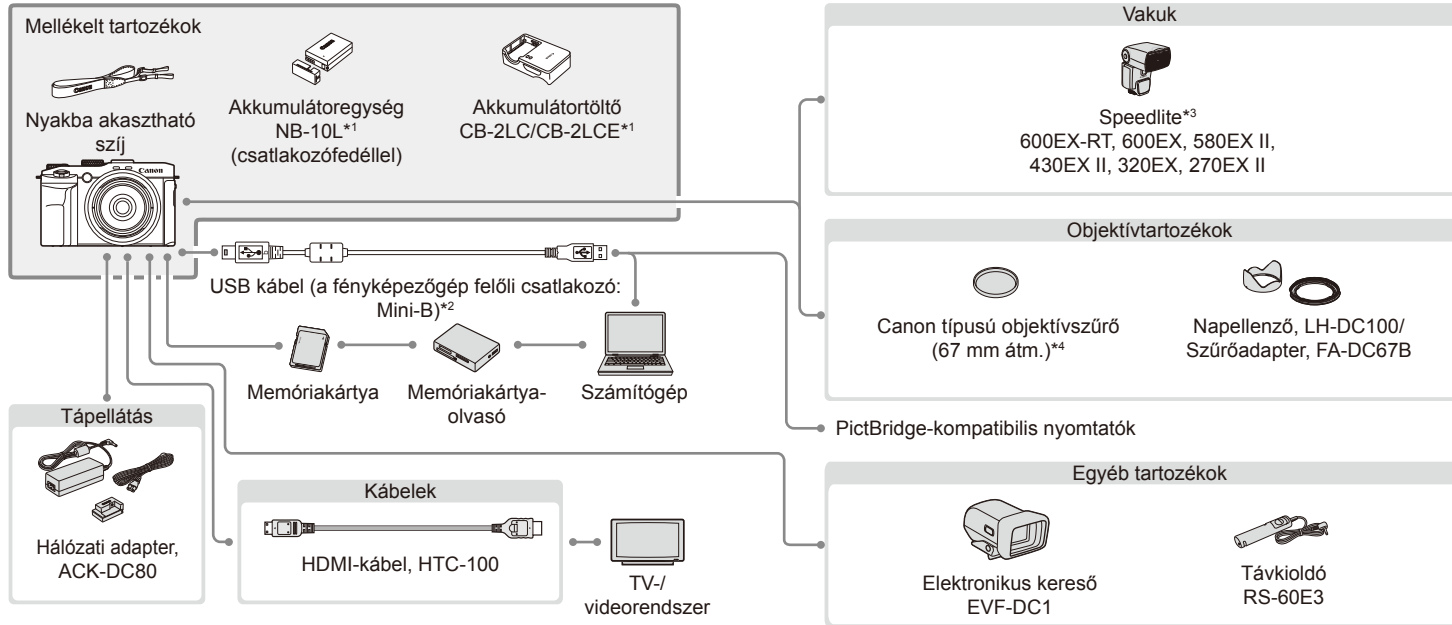

Használat előtt

Alapszintű útmutató

Haladó útmutató

A fényképezőgép alapvető használata

Automatikus üzemmód/  
Hibrid auto üzemmód

Egyéb felvételi módok

P üzemmód

Tv, Av, M, C1 és C2 mód

Lejátszási mód

Wi-Fi funkciók

Beállítások menü

Tartozékok

Mellékletek

Tárgymutató

\*1 Külön is megvásárolható.

\*2 Eredeti Canon tartozék is kapható (interfészkábel, IFC-400PCU).

\*3 A következő tartozékok szintén támogatottak: Speedlite 580EX, 430EX, 270EX és 220EX, ST-E2 és ST-E3-RT Speedlite Transmitter, SB-E2 Speedlite Bracket és OC-E3 külső vakukábel.

\*4 Az FA-DC67B. szűrőadapter használatát igényli.



## Választható tartozékok

A következő fényképezőgép-tartozékok külön megvásárolhatók. Érdemes tudnia, hogy az elérhetőség függ az adott területtől, és egyes tartozékok esetleg már nem kaphatók.

### Tápellátás

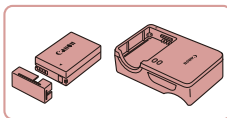

#### Akkumulátoregység, NB-10L

- Újratölthető lítiumion-akkumulátor

#### Akkumulátortöltő, CB-2LC/CB-2LCE

- Töltő az akkumulátoregységhez, NB-10L

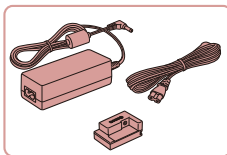

#### Hálózati adapter, ACK-DC80

- Háztartási konnektorról teszi lehetővé a fényképezőgép üzemeltetését. Ez javasolt a fényképezőgép tápellátására hosszabb idejű használat esetén, illetve ha nyomtatóhoz vagy számítógéphez van csatlakoztatva. Nem használható a fényképezőgépbe helyezett akkumulátoregység töltésére.



- Az akkumulátortöltő és a hálózati adapter ott használható, ahol a hálózati feszültség 100–240 V (50/60 Hz).
- Eltérő konnektortípus esetén használjon külön megvásárolható átalakítót. Soha ne használjon utazásra tervezett tápfeszültség-átalakítót, mert károsodhat az akkumulátoregység.

### Vakuk

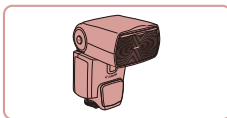

#### Speedlite 600EX-RT/600EX/580EX II/430EX II/320EX/270EX II

- Vakupapucsos vakuegység számos alkalmazási lehetőséghez. A Speedlite 580EX, 430EX, 270EX és 220EX szintén támogatott.

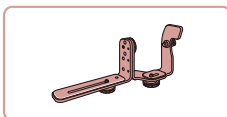

#### Speedlite Bracket, SB-E2

- Megakadályozza, hogy természetellenes árnyék jelenjen meg a tárgyak mellett függőleges tájolású fényképezéskor. Tartozik hozzá egy OC-E3 külső vakukábel is.

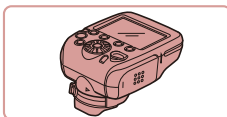

#### Speedlite Transmitter, ST-E2, ST-E3-RT

- A külső Speedlite vakuegységek vezeték nélküli vezérlésére használható (a Speedlite 220EX/270EX kivételével).

### Egyéb tartozékok

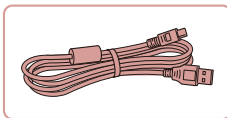

#### Interfészkábel, IFC-40PCU

- A fényképezőgép számítógéphez vagy nyomtatóhoz való csatlakoztatásához.

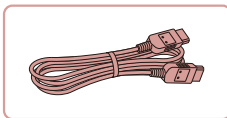

#### HDMI-kábel, HTC-100

- A fényképezőgép nagy felbontású TV-hez történő csatlakoztatásához HDMI-bemeneten keresztül.

Használat előtt

Alapszintű útmutató

Haladó útmutató

A fényképezőgép alapvető használata

Automatikus üzemmód/  
Hibrid auto üzemmód

Egyéb felvételi módok

P üzemmód

Tv, Av, M, C1 és C2 mód

Lejátszási mód

Wi-Fi funkciók

Beállítások menü

Tartozékok

Mellékletek

Tárgymutató





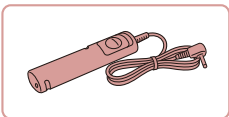

### Távkioldó, RS-60E3

- Lehetővé teszi a zárkioldó gomb távoli használatát (a gomb lenyomása félig vagy teljesen).

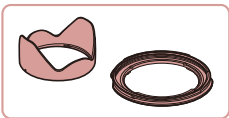

### Napellenző, LH-DC100/Szűrőadapter, FA-DC67B

- Megakadályozza, hogy az objektívbe a képmegzőn kívülről képminőséget rontó, fényfoltokat vagy szellemképet okozó külső fény jusson.
- Adapter a 67 mm-es szűrő csatlakoztatásához.

### Canon objektívszűrő (67 mm átmérőjű)

- Védi az objektívet és különböző hatásokkal készített képek készítését teszi lehetővé.

## Nyomatók

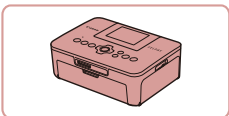

### Canon márkájú PictBridge-kompatibilis nyomtatók

- Még számítógép használata nélkül is kinyomtathatja a képeket, ha a fényképezőgépet közvetlenül egy nyomtatóhoz csatlakoztatja. A részletekhez forduljon a legközelebbi Canon kereskedőhöz.

## A választható tartozékok használata

▶ Állóképek ▶ Videók

### Lejátszás tévékészüléken

▶ Állóképek ▶ Videók

A (külön megvásárolható) HTC-100 HDMI-kábel segítségével összekötheti a fényképezőgépet egy HD TV-készülékkel, hogy a nagyobb képernyőn élvezhesse a képeket, miközben a fényképezőgépet vezérli. A [E-FHD 59.94P], [E-FHD 29.97P], [E-FHD 23.98P], [E-FHD 29.97P], [E-FHD 60.00P], [E-FHD 25.00P] vagy [E-FHD 25.00P] képmínőséggel készült videók nagy felbontásban tekinthetők meg.

A csatlakoztatásról vagy a bemenetek váltásáról a TV használati útmutatójában olvashat részletesebben.

**1** Győződjön meg arról, hogy a fényképezőgép és a TV-készülék ki van kapcsolva.

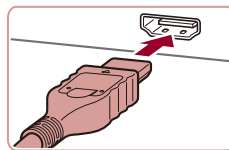

**2** Csatlakoztassa a fényképezőgépet a TV-hez.

- A TV-készüléken illessze be teljesen a kábelcsatlakozót a HDMI-bemenetbe az ábrán látható módon.

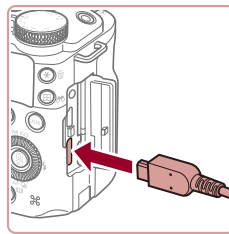

- Nyissa ki a fényképezőgép csatlakozót borító fedelet, és teljesen illessze be a kábelcsatlakozót a fényképezőgép csatlakozójába.

Használat előtt

Alapszintű útmutató

Haladó útmutató

A fényképezőgép alapvető használata

Automatikus üzemmód/  
Hibrid auto üzemmód

Egyéb felvételi módok

P üzemmód

Tv, Av, M, C1 és C2 mód

Lejátszási mód

Wi-Fi funkciók

Beállítások menü

Tartozékok

Mellékletek

Tárgymutató



### 3 Kapcsolja be a TV-t, és állítsa külső bemenetre.

- Állítsa a TV-t arra a külső bemenetre, amelyhez a kábelt csatlakoztatta a 2. lépésben.

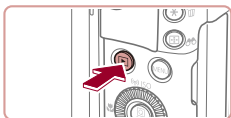

### 4 Kapcsolja be a fényképezőgépet.

- Kapcsolja be a fényképezőgépet a [▶] gombbal.
- A fényképezőgép képei ekkor a TV-n jelennek meg. (A fényképezőgép kijelzőjén semmi sem látható.)
- Ha végzett, kapcsolja ki a fényképezőgépet és a TV-t, mielőtt kihúzza a kábelt.



- Az érintőképernyős műveletek nem érhetők el, ha a fényképezőgépet TV-készülékhez csatlakoztatja.



- Bizonyos információk esetleg nem jelennek meg, ha a képeket TV-n jeleníti meg (194).
- A fényképezőgép működési hangjai nem hallhatók, ha HD TV-készülékhez csatlakoztatja.
- Ha a fényképezőgépet tévékészülékhez csatlakoztatja, a felvételeket a tévékészülék nagyobb képernyőjén megjelenítve készítheti el. A felvételek elkészítése megegyezik a fényképezőgép kijelzőjének használata esetén követendő lépésekkel. Az AF pont zoom (55), a Kézi fókusz nagyítás (86), az MF kontúrkiemelés (88) és az Éjjeli kijelző (161) funkciók nem érhetők el.

## A fényképezőgép üzemeltetése hálózati tápellátással

▶ Állóképek ▶ Videók

Ha a (külön megvásárolható) ACK-DC80 hálózati adapterrel használja a fényképezőgépet, nem kell figyelnie az akkumulátor töltöttségi szintjét.

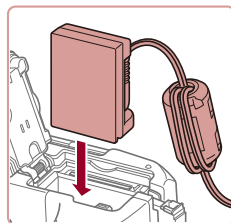
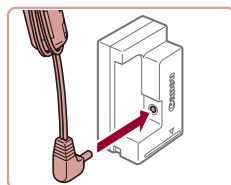
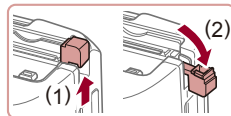

### 1 Győződjön meg arról, hogy a fényképezőgép ki van kapcsolva.

### 2 Nyissa ki a fedelet.

- „Az akkumulátoregység és memóriakártya behelyezése” című fejezet (20) 1. lépését követve nyissa ki a memóriakártya és akkumulátor fedelét, majd nyissa fel a DC csatlókábel aljzatának fedelét az ábra alapján.

### 3 Csatlakoztassa az adaptert a DC csatlóhoz.

- Helyezze be teljesen az adapter csatlakozóját a DC csatlóba.

### 4 Helyezze be a DC csatlót.

- Illessze be a csatlót az ábra alapján, hogy a helyén maradjon.

Használat előtt

Alapszintű útmutató

Haladó útmutató

A fényképezőgép alapvető használata

Automatikus üzemmód/  
Hibrid auto üzemmód

Egyéb felvételi módok

P üzemmód

Tv, Av, M, C1 és C2 mód

Lejátszási mód

Wi-Fi funkciók

Beállítások menü

Tartozékok

Mellékletek

Tárgymutató



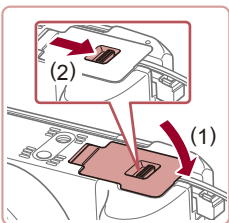

## 5 Csukja be a fedelet.

- Hajtsa be a fedelet (1), majd nyomja lefelé, és közben kattanásig csúsztassa a kapcsolót vissza a zárt helyzetébe (2).

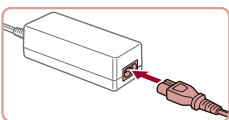

## 6 Csatlakoztassa a tápkábelt.

- A tápkábel egyik végét csatlakoztassa a kompakt hálózati adapterbe, majd a másik végét a konnektorbá.
- Kapcsolja be a fényképezőgépet, majd használja tetszés szerint.
- Ha befejezte, kapcsolja ki a fényképezőgépet, és húzza ki a tápkábelt a konnektorból.



- Ne húzza ki az adaptert vagy a tápkábelt, ha a fényképezőgép még be van kapcsolva. Ez a felvételek törlődéséhez vagy a fényképezőgép károsodásához vezethet.
- Ne rögzítse a töltőt vagy a kábelt más tárgyakhoz. Ez a termék hibás működéséhez vagy sérüléséhez vezethet.

## Az objektívszűrők használata (külön vásárolhatók meg)

▶ Állóképek ▶ Videók

A fényképezőgépre szerelt objektívszűrő védi az objektívet és lehetővé teszi a különböző hatásokkal készített képek készítését. Objektívszűrő felszereléséhez az LH-DC100 típusú napellenzőhöz (külön vásárolható meg) mellékelt FA-DC67B típusú szűrőadapter szükséges.

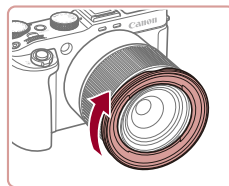

## 1 Szerelje fel a szűrőadaptert.

- Győződjön meg arról, hogy a fényképezőgép ki van kapcsolva.
- Illessze a szűrőadapteren található hornyokat a fényképezőgép hornyaihoz, és csavarja fel az adaptert a nyíl irányában rögzítésig.
- A szűrőadaptert a levételhez forgassa az ellenkező irányba.

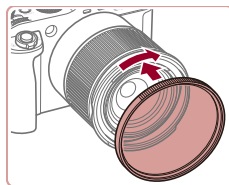

## 2 Szereljen fel egy szűrőt.

- Csavarja fel a szűrőt a nyíllal jelzett irányban a fényképezőgépre rögzítéshez.
- Ne csavarja fel túl szorosan a szűrőt. Ellenkező esetben a szűrő levétele nehéznek bizonyulhat, és a fényképezőgép is megsérülhet.



- Eredeti Canon (67 mm átmérőjű) szűrők használata javasolt.
- Ha nem használja az autofókuszot, állítsa a [Bizt. fókuszt] manuális élességállítást [Be] értékre.
- Ha a beépített vakut használja a szűrőadapterrel együtt, a kép egyes részei sötéteek lehetnek.
- A szűrőadapter használatakor egyszerre csak egy szűrőt használjon. Ha több szűrőt vagy olyan tartozékokat szerel fel, mint pl. egy nehéz objektív, a tartozékok leeshetnek, és megsérülhetnek.
- Ne szorítsa meg túlzottan a szűrőadaptert.
- Ha nem használ szűrőt vagy napellenzőt, vegye le a szűrőadaptert.

Használat előtt

Alapszintű útmutató

Haladó útmutató

A fényképezőgép alapvető használata

Automatikus üzemmód/  
Hibrid auto üzemmód

Egyéb felvételi módok

P üzemmód

Tv, Av, M, C1 és C2 mód

Lejátszási mód

Wi-Fi funkciók

Beállítások menü

Tartozékok

Mellékletek

Tárgymutató



## A napellenző használata (külön vásárolható meg)

▶ Állóképek ▶ Videók

Ha hátulról megvilágított témát fényképez nagy látószögben, vaku használata nélkül, akkor a választható LH-DC100 napellenző/FA-DC67B szűrőadapter felhelyezésével megakadályozhatja, hogy fény jusson be az objektívbe a látószögön kívülről. Napellenző felszereléséhez a napellenzőhöz mellékelt FA-DC67B típusú szűrőadapter szükséges.

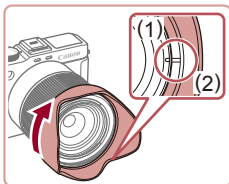

- Győződjön meg arról, hogy a fényképezőgép ki van kapcsolva.
- Szerelje fel a szűrőadaptert „Az objektívszűrők használata (külön vásárolhatók meg)” rész (171) 1. lépésében leírt módon.

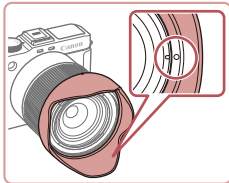

- Illesse a napellenzőn található jelzést (2) a szűrőadapteren található jelzéshez (1), és fordítsa el a napellenzőt a nyíl irányába a rögzítéshez.

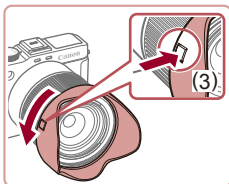

- A napellenző levételéhez tartsa lenyomva a napellenző kioldógombját (3), és forgassa el a napellenzőt az ellenkező irányba.

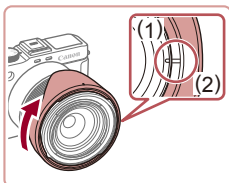

- Ha nem használja, a napellenző fordított felhelyezéséhez (az ábrán láthatóan) igazítsa a napellenző jelzését (2) a szűrőadapteren található jelzéshez (1), és fordítsa el a napellenzőt kattanásig a nyíl irányába.



- Ha a beépített vakut használja a napellenzővel együtt, a kép szélei sötétek lehetnek (vinyettálás fordulhat elő).

## Távkioldó használata (külön vásárolható meg)

▶ Állóképek ▶ Videók

Az RS-60E3 típusú választható távkioldó (külön vásárolható meg) segítségével elkerülheti a zárkioldó gomb közvetlen megnyomása által okozott bemozdulást. Ez a választható tartozék lassú zársebességű felvételeknél hasznos.

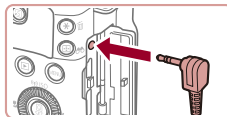

### 1 Csatlakoztassa a távkioldót.

- Győződjön meg arról, hogy a fényképezőgép ki van kapcsolva.
- Nyissa fel a csatlakozófedelet, és helyezze be a távkioldó csatlakozóját.

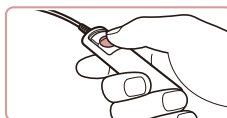

### 2 Készítse el a felvételt.

- A felvétel elkészítéséhez nyomja meg a távkioldó zárkioldó gombját.

Használat előtt

Alapszintű útmutató

Haladó útmutató

A fényképezőgép alapvető használata

Automatikus üzemmód/  
Hibrid auto üzemmód

Egyéb felvételi módok

P üzemmód

Tv, Av, M, C1 és C2 mód

Lejátszási mód

Wi-Fi funkciók

Beállítások menü

Tartozékok

Mellékletek

Tárgymutató



## A vakupapucs használata

▶ Állóképek ▶ Videók

Egy opcionális elektronikus kereső vagy egy külső vaku csatlakoztatásához a vakupapucsot használhatja.



### 1 Vegye le a vakupapucs sapkáját.

- Húzza le a sapkát az ábrán látható módon.
- Hogy ne veszítse el a fedelet, amikor leveszi, helyezze a kereső vagy a vaku tokjába.

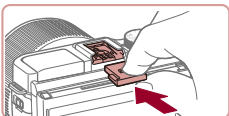

### 2 A vakupapucs sapkájának visszahelyezése

- A kereső vagy a vaku eltávolítása után helyezze vissza a vakupapucs sapkáját a vakupapucs védelméhez.
- Helyezze fel a sapkát az ábrán látható módon.



- Ha elektronikus keresőtől eltérő tartozékot helyez a vakupapucsba, ne hagyja kinyílni a beépített vakut. Ellenkező esetben a vaku a tartozéknak ütődhet. Megjegyzés: a beépített vaku nem villan.



- A kijelző és a kereső vagy a vakupapucsra helyezett vaku érintkezésének elkerülése érdekében ne hajtsa fel a kijelzőt, amikor ezen kiegészítők valamelyikét használja.

## Elektronikus kereső használata (külön vásárolható meg)

▶ Állóképek ▶ Videók

A külön megvásárolható elektronikus kereső segítségével folyamatosan a témán tarthatja az élességet, így a felvételek egyszerűbben elkészíthetők. Ha a fényképezőgép hátsó részén lévő képernyőt (LCD-kijelzőt) használja, kevesebb felvételt és rövidebb videót készíthet. Az elkészíthető képek számáról és a rendelkezésre álló rögzítési időről a „Rögzíthető képek száma/Felvételi idő és lejátszási idő” (📖212) című részben tájékozódhat.

### 1 Győződjön meg arról, hogy a fényképezőgép ki van kapcsolva.

### 2 Csatlakoztassa az elektronikus keresőt a vakupapucsához.

- Vegye le a kereső fedelét.

- Illessze a kereső csatlakozóegységét a vakupapucsba (📖173) az ábrán látható módon. Kattanás jelzi, ha a kereső a helyére került.

### 3 Állítsa be az elektronikus keresőt a kívánt szögbe.

- A kereső az adott helyszínnek és a felvét elkészítés módjának megfelelően legfeljebb körülbelül 90°-os szögbe állítható.

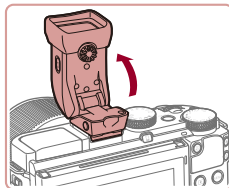
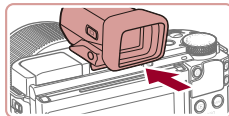

Használat előtt

Alapszintű útmutató

Haladó útmutató

A fényképezőgép alapvető használata

Automatikus üzemmód/  
Hibrid auto üzemmód

Egyéb felvételi módok

P üzemmód

Tv, Av, M, C1 és C2 mód

Lejátszási mód

Wi-Fi funkciók

Beállítások menü

Tartozékok

Mellékletek

Tárgymutató



#### 4 Kapcsolja be a fényképezőgépet, és szükség szerint váltogasson a kijelző és a kereső használata közt.

- Ha a keresőt a szeméhez közelíti, azzal aktiválja annak kijelzőjét, és egyidejűleg kikapcsolja a fényképezőgép kijelzőjét.
- A keresőt a szemétől eltávolítva kapcsolhatja ki a kereső kijelzőjét, a fényképezőgép kijelzőjét pedig újból aktiválhatja.

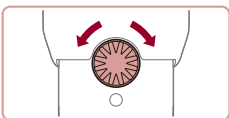

#### 5 Állítsa be a dioptriát.

- A tárcsa elfordításával állíthatja élesre a keresőben megjelenő képet.

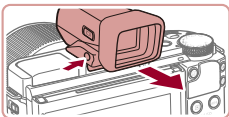

#### 6 Ha végzett, vegye le az elektronikus keresőt.

- Amikor a keresőt leveszi a fényképezőgépről, kapcsolja ki a fényképezőgépet, a levételkor pedig tartsa nyomva a kereső [UNLOCK] gombját.
- Vegye ki és tárolja megfelelően a keresőt, ha nem használja.



- A kereső és a fényképezőgép kijelzője egyszerre nem működtethető.
- Ha éppen a kereső kijelzőjét használja, a fényképezőgép kijelzőjén érintéssel műveletek nem végezhetők.



- Bár a kereső gyártása kifejezetten nagy pontosságú technológiával történik, és a képpontok több, mint 99,99%-a megfelel a tervezési előírásoknak, ritka esetekben előfordulhat, hogy egyes képpontok hibásnak tűnnek, illetve vörös vagy fekete pontként láthatók. Ez nem hibás működés és nem befolyásolja a képek rögzítését.
- Bizonyos képarányok beállításakor (152) fekete sávok jelennek meg a kijelző alján és tetején, vagy jobb és bal szélén. Ezek a területek a felvételen nem jelennek meg.
- A kereső és a fényképezőgép kijelzője között a kereső [O] gombjával váltogathat.
- Ha a MENU (31) ► [1] lap ► [Kijelzésvezérlés] ► [Kézi] lehetőséget választja, a fényképezőgép kijelzője nem aktiválódik, amikor a keresőt eltávolítja a szemétől. A kijelző aktiválásához nyomja meg a kereső [O] gombját.
- Csatlakoztatott keresővel a mozgás (a kereső és a fényképezőgép kijelzőjén is) sokkal folyamatosabb a [AUTO], [P], [Av], [Tv] és [M] üzemmódban. Ha inkább a normál kijelzést és a hosszabb akkumulátor-üzemidőt részesíti előnyben, válassza a MENU (31) ► [1] lap ► [Kijelző mód] ► [Energiatekarék] lehetőséget.
- A kijelzés Wi-Fi kapcsolat esetén (133) és a képernyőn megjelenő billentyűzet (32) vagy a Story Highlights (130) szolgáltatás kezdőképernyőjének megjelenítésekor átvált a fényképezőgép képernyőjére.
- A kereső és a fényképezőgép kijelzőjének világosságát (162) külön-külön állíthatja be.

Használat előtt

Alapszintű útmutató

Haladó útmutató

A fényképezőgép alapvető használata

Automatikus üzemmód/  
Hibrid auto üzemmód

Egyéb felvételi módok

P üzemmód

Tv, Av, M, C1 és C2 mód

Lejátszási mód

Wi-Fi funkciók

Beállítások menü

Tartozékok

Mellékletek

Tárgymutató



## Külső vaku használata (külön vásárolható meg)

▶ Állóképek ▶ Videók

Professzionális vakus felvételeket készíthet a választható Speedlite EX sorozatú vakukkal. LED-világítású videofelvételeket készíthet a választható Speedlite 320EX vakuval.



- A Speedlite EX sorozatú vakuk bizonyos funkciói nem használhatók ezzel a fényképezőgéppel.
- Bizonyos esetekben előfordulhat, hogy a nem EX sorozatú Canon vakuegységek nem megfelelően vagy egyáltalán nem lépnek működésbe.
- A nem Canon márkájú vakuegységek (különösképpen a nagyfeszültségű vakuk) és vakutartozékok használata akadályozhatja a fényképezőgép normál működését, esetleg a sérülését okozhatja.



- További információkért tekintse meg a Speedlite EX sorozatú készülék kézikönyvét.

## Speedlite EX sorozat

▶ Állóképek ▶ Videók

Ezek a választható vakuk erős megvilágítást adnak és változatos vakus fényképezést tesznek lehetővé.



### 1 Helyezze fel a vakut.

- Győződjön meg arról, hogy a fényképezőgép ki van kapcsolva, majd helyezze fel a vakuegységet a vakupapucsra.

### 2 Kapcsolja be a vakut, majd a fényképezőgépet.

- Megjelenik egy piros [L] jel.
- Amikor a vaku készen áll, a vaku visszajelző lámpája világít.

### 3 Válasszon egy felvételi módot [P], [Tv], [Av] vagy [M].

- A vakubeállítások csak ezekben az üzemmódban módosíthatók. A többi üzemmódban a vaku beállítása és működtetése automatikusan, szükség szerint történik.

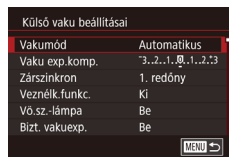

### 4 Állítsa be a külső vakut.

- Nyomja meg a [MENU] gombot, a [5] lapon válassza a [Vakuvezérlés] beállítást, és nyomja meg a [OK] gombot.
- Megjelennek a vakun korábban már megadott beállítások.
- A [▲][▼] gombokkal vagy a [DISP] tárcsa elfordításával válasszon ki egy lehetőséget, majd adja meg a kívánt beállítást.
- Az elérhető lehetőségek a választott felvételi módtól és a csatlakoztatott vakutól függően eltérőek lehetnek (176).



- A beépített vaku beállításai nem adhatók meg Speedlite EX sorozatú vaku csatlakoztatásakor, mert a beállítási képernyő nem érhető el.
- A beállítás képernyőt úgy is megjelenítheti, hogy egy másodpercnél tovább nyomva tartja a [DISP] gombot.
- Csak a 600EX-RT/580EX II esetén: A [Vakuvezérlés] nem érhető el, ha stroboszkopos működésre állítja a külső vakut.
- Csak a 320EX esetén: Az automatikus LED-es megvilágítás csak kevés fény videofelvételi módban vagy Videó üzemmódban érhető el. Ebben az esetben a [LED] ikon jelenik meg.

Használat előtt

Alapszintű útmutató

Haladó útmutató

A fényképezőgép alapvető használata

Automatikus üzemmód/  
Hibrid auto üzemmód

Egyéb felvételi módok

P üzemmód

Tv, Av, M, C1 és C2 mód

Lejátszási mód

Wi-Fi funkciók

Beállítások menü

Tartozékok

Mellékletek

Tárgymutató



## Az SB-E2 Speedlite Bracket használata (külön vásárolható meg)

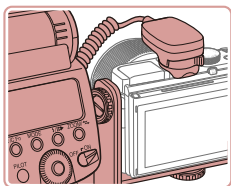

▶ **Állóképek** ▶ **Videók**

- Az opcionális SB-E2 Speedlite Bracket segít megakadályozni, hogy természetellenes árnyék jelenjen meg a tárgyak mellett függőleges tájolású fényképezéskor.
- Hogy az LCD képernyő ne legyen a sín útjában, a képernyőt csukott állapotában, a kijelzővel kifelé fordítva használja.

## A külső vaku (külön vásárolható meg) használata esetén elérhető fényképezőgép-beállítások

▶ **Állóképek** ▶ **Videók**

A következő lehetőségek **[P]**, **[Tv]**, **[Av]** és **[M]** üzemmódban érhetőek el. Más felvételi módokban csak a [Vörösszem-jav.] beállítás adható meg. (Automatikus vakuvezérléskor a vaku mindig villan.) A külső vakuk azonban nem villannak azokban a módokban, amelyekben a beépített vaku sem villan (📖195).

Lehetőség	Beállítások	Felvételi mód			
		<b>P</b>	<b>Tv</b>	<b>Av</b>	<b>M</b>
Vakumód	Automatikus*1	○	○	○	○
	Kézi*2	○	○	○	○
Vaku exp.komp.*3	-3 – +3	○	○	○	○
Vaku fényerő*4	1/128*5 – 1/1 (1/3-os lépésközzel)	○	○	○	○
Zárszinkron	1. redőny/2. redőny/Gyors	○	○	○	○
Veznélk.funkc.*6	Ki/Optikai átv./Rádióh. átv.	○	○	○	○
Vö.sz.-lámpa	Be/Ki	○	○	○	○
Bizt. vakuexp.*7	Be	○	○	○	–
	Ki	○	○	○	○
Vakubeállítások törlése*8		○	○	○	○

- \*1 E–TTL üzemmód használata a vakun.  
 \*2 M üzemmód használata a vakun.  
**[M]** felvételi módban az E–TTL mód is elérhető a vakun. Ebben az esetben, ha a vaku villan, a vakun megadott vakus expozíciókompenzáció lesz érvényes a fényképezőgép vakujának fényerejére.  
 \*3 Csak akkor állítható be, ha a [Vakumód] értéke [Automatikus], és a vaku expozíciókompenzációjának beállítása [+0]. Ha átállítja a vaku expozíciókompenzációját, akkor a fényképezőgép kijelzése is módosul (csak 600EX-RT, 600EX, 580EX II és 430EX II Speedlite vaku esetén).  
 \*4 Beállítható, ha a [Vakumód] értéke [Kézi]. A vakuegység beállításaihoz kapcsolva.  
 \*5 1/64 értékű Speedlite 430EX II/430EX/320EX/270EX II/270EX esetén.  
 \*6 A több beállítást a vakun adja meg. Speedlite 580EX II/600EX-RT/600EX/90EX esetén érhető el. Ha a beállítás értéke [Ki], a [Zárszinkron] nem lehet [2. redőny] értékű. (Ha a [Zárszinkron] értéke [2. redőny], akkor az [1. redőny] értékre módosul.)  
 \*7 Csak akkor állítható be, ha a [Vakumód] értéke [Automatikus].  
 \*8 Visszaállítja az összes alapértelmezett beállítást. A [Bizt. vakuexp.] és a [Vö. sz.-lámpa] beállítások alapértelmezett értékeit a fényképezőgép [Mind visszaáll] parancsával is visszaállíthatja a [4] lapon (📖165).



- **[AUTO]** felvételkészítési üzemmódban a fényképezőgép által beállított Mosolygó, Alvó, Babák (mosolygó), Babák (alvó) és Gyerekek felvételi témákat jelentő ikonokat nem jeleníti meg, és a fényképezőgép nem készít folyamatos felvételeket (📖40).

Használat előtt

Alapszintű útmutató

Haladó útmutató

A fényképezőgép alapvető használata

Automatikus üzemmód/  
Hibrid auto üzemmód

Egyéb felvételi módok

P üzemmód

Tv, Av, M, C1 és C2 mód

Lejátszási mód

Wi-Fi funkciók

Beállítások menü

Tartozékok

Mellékletek

Tárgymutató





## Külső mikrofon használata

A felvételhez használható egy, a külső mikrofon bemenethez (4) mini csatlakozóval (3,5 mm átmérőjű) csatlakoztatott külső mikrofon. Vegye figyelembe, hogy a beépített mikrofon nem működik a felvétel során, ha külső mikrofon van csatlakoztatva.

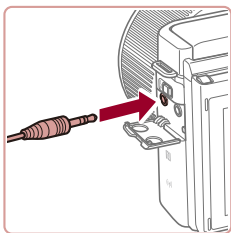

**Nyissa fel a fedelet és csatlakoztassa a külső mikrofont.**



- Bármilyen beállított csillapítás a külső mikrofonnal történő felvételre is vonatkozik (76).
- A külső mikrofon csatlakoztatása kikapcsolja a [Szélzajsűrés] funkciót (76).

## A fejhallgató használata (külön vásárolható meg)

▶ Állóképek ▶ Videók

A fejhallgatót felvételkészítéskor a fényképezőgép által rögzített hangok hallgatásához, valamint a videók lejátszásakor használhatja.

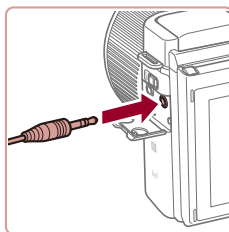

### 1 Csatlakoztassa a fejhallgatót.

- Nyissa fel a fedelet és csatlakoztassa a fejhallgatót.

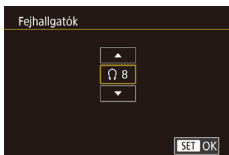

### 2 Adja meg a beállítást.

- Nyomja meg a [MENU] gombot, válassza a [3] lap ► [Fejhallgatók] elemét, nyomja meg a [OK] gombot, majd a [▲][▼] gombokkal állítsa a hangerőt [0] értékre.
- Vegye fel a fejhallgatót, majd a [▲][▼] gombokkal állítsa be a hangerőt.



- Ha a fejhallgatót felvétel közben véletlenül a külső mikrofon bemenetébe csatlakoztatja, akkor a videofelvételen megszűnik a hang rögzítése.



- Videó módtól eltérő felvételi módban a hang csak videofelvétel közben vagy a [Fejhallgatók] (177), illetve [Szint] (76) beállításakor hallható a fejhallgatóban.
- Távvezérelt fényképezés (156) vagy egyéb Wi-Fi kapcsolat közben a fejhallgatóban nem hallható hang.
- A külső mikrofon bemenetébe csatlakoztatott fejhallgatóban nem hallható hang. A fejhallgatót a fejhallgatóaljzatba csatlakoztassa.

Használat előtt

Alapszintű útmutató

Haladó útmutató

A fényképezőgép alapvető használata

Automatikus üzemmód/  
Hibrid auto üzemmód

Egyéb felvételi módok

P üzemmód

Tv, Av, M, C1 és C2 mód

Lejátszási mód

Wi-Fi funkciók

Beállítások menü

Tartozékok

Mellékletek

Tárgymutató



## A szoftver használata

A következő szoftver használatához töltsse le a szoftvert a Canon weboldaláról, majd telepítse számítógépére.

- CameraWindow
  - Képek importálása a számítógépre
- Image Transfer Utility
  - A képszinkronizálás beállítása (📖 153) és a képek áttöltése
- Map Utility
  - Térkép segítségével jelenítheti meg a képekhez csatolt GPS információkat
- Digital Photo Professional
  - RAW felvételek megtekintése, feldolgozása és szerkesztése



A fényképezőgéppel rögzített videók megjelenítéséhez és szerkesztéséhez a fényképezőgép által rögzített videókkal kompatibilis előtelepített vagy általánosan használt szoftvereket használhatja.

## Csatlakozás számítógéphez kábellel

### A számítógépes környezet ellenőrzése

A szoftver az alábbi számítógépeken használható. A részletes rendszerkövetelmények és a kompatibilitási információk – beleértve az új operációs rendszerek támogatását – a Canon webhelyen található.

- Windows 8/8.1
- Windows 7 1-es szervizcsomaggal
- Mac OS X 10.9
- Mac OS X 10.8

Amikor számítógépre küld képeket Wi-Fi kapcsolaton keresztül, ellenőrizze a rendszerkövetelményeket a következő szakaszban: „A számítógépes környezet ellenőrzése” (📖 140).

## A szoftver telepítése

A szoftver telepítésének ismertetését lásd: „A szoftver telepítése” (📖 140).

### Képek mentése számítógépre

Egy USB kábel (külön vásárolható meg, a fényképezőgép felőli csatlakozója: Mini-B) segítségével csatlakoztathatja a fényképezőgépet a számítógéphez, és másolhatja át a képeket.

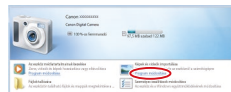
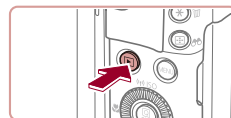
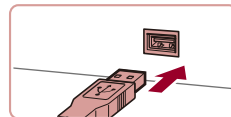
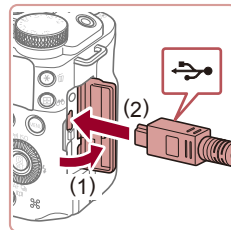

### 1 Csatlakoztassa a fényképezőgépet a számítógéphez.

- A fényképezőgép kikapcsolt állapotában nyissa ki a fedelet (1). Határozott mozdulattal helyezze az USB kábel kisebb dugóját a fényképezőgép csatlakozójába (2) az ábrán jelzett irányban.

- Illessze be az USB kábel nagyobbik dugóját a számítógép USB-csatlakozójába. A számítógép USB-kapcsolataira vonatkozó részletes tájékoztatást a számítógép használati útmutatója tartalmazza.

### 2 Kapcsolja be a fényképezőgépet a CameraWindow ablak megjelenítéséhez.

- Kapcsolja be a fényképezőgépet a [▶] gombbal.
- Mac OS: A fényképezőgép és a számítógép közötti kapcsolat létrehozása után jelenik meg a CameraWindow ablak.
- Windows: Kövesse az alábbi lépéseket.
- A megjelenő képernyőn kattintson a [🖼️] hivatkozásra a program módosításához.

Használat előtt

Alapszintű útmutató

Haladó útmutató

A fényképezőgép alapvető használata

Automatikus üzemmód/  
Hibrid auto üzemmód

Egyéb felvételi módok

P üzemmód

Tv, Av, M, C1 és C2 mód

Lejátszási mód

Wi-Fi funkciók

Beállítások menü

Tartozékok

Mellékletek

Tárgymutató



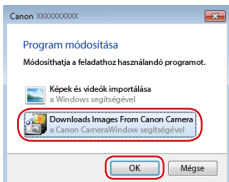

- Válassza a [Downloads Images From Canon Camera/Képek letöltése a Canon fényképezőgépről] lehetőséget, majd kattintson az [OK] gombra.



- Kattintson duplán a  ikonra.

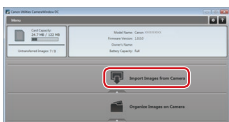

### 3 Mentse a számítógépre a fényképezőgépen lévő képeket.

- Kattintson az [Import Images from Camera/Képek importálása fényképezőgépről], majd az [Import Untransferred Images/Át nem vitt képek importálása] lehetőségre.
- Az átmásolt képek a dátum alapján elnevezett külön mappákba kerülnek a számítógép Képek mappájában.
- A képek mentésének befejezése után zárja be a CameraWindow ablakot, a [▶] gombbal kapcsolja ki a fényképezőgépet, és húzza ki a kábelt.
- A számítógépre mentett képek megjelenítéséhez a fényképezőgép által rögzített képekkel kompatibilis előtelepített vagy általánosan használt szoftvereket használhatja.



- Windows 7: Ha a 2. lépésben nem jelenik meg a képernyő, kattintson a  ikonra a tálcán.
- Mac OS: Ha a CameraWindow nem jelenik meg a 2. lépés után, kattintson a [CameraWindow] ikonra a Dock területen.
- A képeket a szoftver telepítése nélkül is átmásolhatja, ha a számítógéphez csatlakoztatja a fényképezőgépet, ilyenkor azonban néhány korlátozással kell számolnia.
  - Lehet, hogy a fényképezőgép számítógéphez történő csatlakozását követően várni kell néhány percet, mielőtt elérhetővé válnak a fényképezőgépen található képek.
  - Előfordulhat, hogy a függőleges helyzetben felvett képek vízszintes helyzetben vihetők át.
  - Előfordulhat, hogy a RAW tömörítésű képek (vagy a JPEG tömörítésű, de RAW tömörítésűként felvett képek) nem menthetők.
  - A képek védelmi beállításai törölhetnek a képek számítógépre mentésekor.
  - A használt operációs rendszertől, a használt szoftvertől és a képek fájlméretétől függően problémák fordulhatnak elő a képek és a képadatok mentésekor.

Használat előtt

Alapszintű útmutató

Haladó útmutató

A fényképezőgép alapvető használata

Automatikus üzemmód/  
Hibrid auto üzemmód

Egyéb felvételi módok

P üzemmód

Tv, Av, M, C1 és C2 mód

Lejátszási mód

Wi-Fi funkciók

Beállítások menü

Tartozékok

Mellékletek

Tárgymutató



## Képek nyomtatása

▶ Állóképek ▶ Videók

A felvételeket könnyen kinyomtathatja a fényképezőgép nyomtatóhoz kapcsolásával. A fényképezőgépen kiválaszthatja a csoportosan nyomtatni kívánt képeket, előkészítheti a fotólaboroknak küldendő megrendeléseit, és előkészíthet vagy kinyomtathat fotókönyveket. A példákban egy Canon SELPHY CP series Compact Photo Printer szerepel. A megjelenített képernyők és az elérhető funkciók a nyomtatótól függően eltérőek lehetnek. További információkért tekintse meg a nyomtató kézikönyvét.

### Egyszerű nyomtatás

▶ Állóképek ▶ Videók

A felvételeket egy USB kábelen (külön vásárolható meg, a fényképezőgép felőli csatlakozója: Mini-B) keresztül csatlakoztatott PictBridge-kompatibilis nyomtatóval kinyomtathatja.

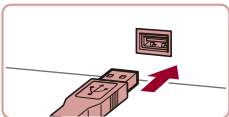
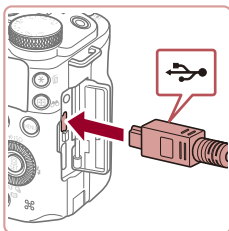

#### 1 Győződjön meg arról, hogy a fényképezőgép és a nyomtató ki van kapcsolva.

#### 2 Csatlakoztassa a fényképezőgépet a nyomtatóhoz.

- Nyissa ki a csatlakozófedelelet. Határozott mozdulattal helyezze a kisebb dugót a fényképezőgép csatlakozójába az ábrán jelzett irányban.
- Csatlakoztassa a kábel nagyobbik végét a nyomtatóhoz. A csatlakoztatás további részleteiről a nyomtató kézikönyvében olvashat.

#### 3 Kapcsolja be a nyomtatót.

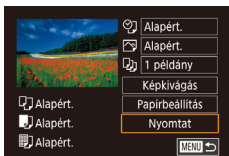
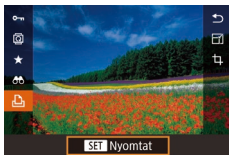
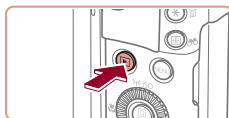

#### 4 Kapcsolja be a fényképezőgépet.

- Kapcsolja be a fényképezőgépet a [▶] gombbal.

#### 5 Válasszon egy képet.

- Válassza ki a kívánt képet a [◀][▶] gombokkal vagy a [DISC] tárcsa elfordításával.

#### 6 Jelenítse meg a nyomtatási képernyőt.

- Nyomja meg a [DISC] gombot, válassza [▶] lehetőséget, végül nyomja le ismét a majd a [DISC] gombot.

#### 7 Nyomtassa ki a képet.

- A [▲][▼] gombokkal vagy a [DISC] tárcsával válassza ki az [Nyomat] lehetőséget, majd nyomja meg a [DISC] gombot.
- Ekkor elindul a nyomtatás.
- További képek nyomtatásához az 5. lépéstől kezdve ismételje meg a fenti műveleteket a nyomtatás befejezése után.
- A nyomtatás végeztével kapcsolja ki a fényképezőgépet és a nyomtatót, majd húzza ki a kábelt.



- A Canon márkájú PictBridge-kompatibilis nyomtatókkal (külön vásárolhatók meg) kapcsolatos további részleteket lásd a „Nyomtatók” (169) című fejezetet.
- A RAW képek nem nyomtathatók.

Használat előtt

Alapszintű útmutató

Haladó útmutató

A fényképezőgép alapvető használata

Automatikus üzemmód/  
Hibrid auto üzemmód

Egyéb felvételi módok

P üzemmód

Tv, Av, M, C1 és C2 mód

Lejátszási mód

Wi-Fi funkciók

Beállítások menü

Tartozékok

Mellékletek

Tárgymutató



## A nyomtatási beállítások megadása

▶ Állóképek ▶ Videók

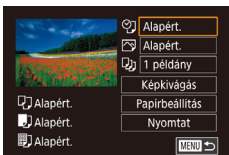

### 1 Jelenítse meg a nyomtatási képernyőt.

- Jelenítse meg ezt a képernyőt az „Egyszerű nyomtatás” szakasz (180) 1–6. lépését követve.

### 2 Adja meg a beállításokat.

- A [▲][▼] gombokkal vagy a [OK] tárcsa elfordításával válasszon ki egy elemet, majd nyomja meg a [OK] gombot. A következő képernyőn válasszon egy beállítást (a [▲][▼] gombokkal vagy a [OK] tárcsa elfordításával), majd a [OK] gombbal térjen vissza a nyomtatási képernyőre.

☰	Alapért.	A nyomtató aktuális beállításait használja.
	Dátum	Képek nyomtatása a dátum feltüntetésével.
	Fájlszám	Képek nyomtatása a fájlszám feltüntetésével.
	Mindkettő	Képek nyomtatása a dátum és a fájlszám együttes feltüntetésével.
	Ki	–
✉	Alapért.	A nyomtató aktuális beállításait használja.
	Ki	–
	Be	A felvételtkor tárolt információk alapján optimalizálja a nyomtatási beállításokat.
	Vö.szem1	Kijavítja a vörösszem-hatást.
📄	Példányszám	Válassza ki a példányszámot a nyomtatáshoz.
Képkivágás	–	A nyomtatni kívánt képterület megadása (181).
Papírbeállítás	–	A papírméret, az elrendezés és más részletek megadása (182).

## Képek körülvágása nyomtatás előtt

▶ Állóképek ▶ Videók

Ha nyomtatás előtt körülvágja a képet, a teljes kép helyett a kívánt képterületet nyomtathatja ki.

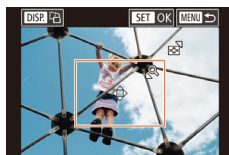
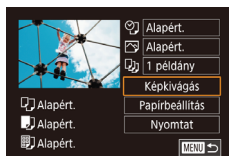

### 1 Válassza a [Képkivágás] beállítást.

- Miután „A nyomtatási beállítások beállítása” szakasz (181) 1. lépésének végrehajtásával megjeleníti a nyomtatási képernyőt, válassza a [Képkivágás] lehetőséget, majd nyomja meg a [OK] gombot.
- Ekkor megjelenik a nyomtatni kívánt képterület jelölő körülvágási keret.

### 2 Állítsa be a körülvágási keret szükség szerint.

- A keret méretét a zoom karral vagy a [OK] tárcsával módosíthatja.
- A keretet a [▲][▼][◀][▶] gombokkal mozgathatja.
- A keretet a [DISP] gombbal forgathatja el.
- Amikor elkészült, nyomja meg a [OK] gombot.

### 3 Nyomtassa ki a képet.

- A nyomtatáshoz kövesse az „Egyszerű nyomtatás” szakasz (180) 7. lépését.



- Kis képméretknél vagy bizonyos képdaraboknál előfordulhat, hogy a körülvágás nem lehetséges.

Használat előtt

Alapszintű útmutató

Haladó útmutató

A fényképezőgép alapvető használata

Automatikus üzemmód/  
Hibrid auto üzemmód

Egyéb felvételi módok

P üzemmód

Tv, Av, M, C1 és C2 mód

Lejátszási mód

Wi-Fi funkciók

Beállítások menü

Tartozékok

Mellékletek

Tárgymutató



## A papírméret és az elrendezés kiválasztása nyomtatás előtt

▶ **Állóképek** ▶ **Videók**

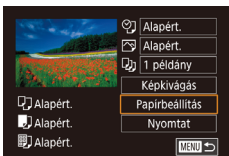

### 1 Válassza a [Papírbeállítás] menüt.

- Miután „A nyomtatási beállítások beállítása” szakasz (181) 1. lépésének végrehajtásával megjeleníti a nyomtatási képernyőt, válassza a [Papírbeállítás] lehetőséget, majd nyomja meg a [OK] gombot.

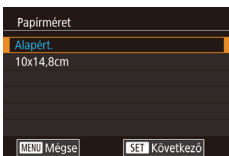

### 2 Válasszon papírméretet.

- A [▲][▼] gombokkal vagy a [OK] tárcsa elfordításával válasszon ki egy lehetőséget, majd nyomja meg a [OK] gombot.

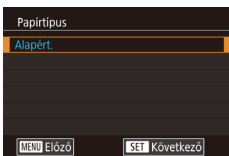

### 3 Válasszon egy papírtípust.

- A [▲][▼] gombokkal vagy a [OK] tárcsa elfordításával válasszon ki egy lehetőséget, majd nyomja meg a [OK] gombot.

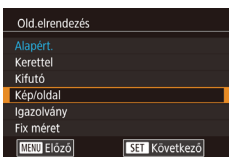

### 4 Válasszon egy elrendezést.

- A [▲][▼] gombokkal vagy a [OK] tárcsa elfordításával válasszon egy beállítást.
- A [Kép/oldal] opció használata esetén nyomja meg a [OK] gombot. A következő képernyőn válassza ki az egy oldalra kerülő képek számát (a [▲][▼] gombokkal vagy a [OK] tárcsa elfordításával), majd nyomja meg a [OK] gombot.

### 5 Nyomtassa ki a képet.

## Választható elrendezési beállítások

Alapért.	A nyomtató aktuális beállításait használja.
Kerettel	Nyomtatás a kép körül üres területtel.
Kifutó	Keret nélküli nyomtatás, a papír teljes felületét felhasználja.
Kép/oldal	Kiválasztja az egy oldalra nyomtatandó képek számát.
Igazolvány	Igazolványképek nyomtatása. Csak L felbontású és 3:2 képdalarányú képek esetén érhető el.
Fix méret	Válassza ki a nyomtatási méretet. Válasszon a 90 x 130 mm-es, a képeslap méretű és a széles formátumú nyomatok közül.

## Igazolványképek nyomtatása

▶ **Állóképek** ▶ **Videók**

### 1 Válassza az [Igazolvány] lehetőséget.

- „A papírméret és az elrendezés kiválasztása nyomtatás előtt” szakasz (182) 1–4. lépésének végrehajtásával válassza az [Igazolvány] lehetőséget, majd nyomja meg a [OK] gombot.



### 2 Megadhatja a hosszú és a rövid oldal méretét.

- A [▲][▼] gombokkal vagy a [OK] tárcsa elfordításával válasszon ki egy elemet, majd nyomja meg a [OK] gombot. A következő képernyőn adja meg a hosszát (a [▲][▼] gombokkal vagy a [OK] tárcsa elfordításával), majd nyomja meg a [OK] gombot.

### 3 Válassza ki a nyomtatandó területet.

- A nyomtatandó terület kiválasztásához kövesse a „Képek körülvágása nyomtatás előtt” szakasz 2. lépését (181).

### 4 Nyomtassa ki a képet.

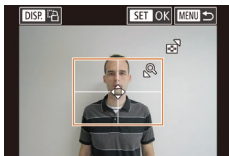

Használat előtt

Alapszintű útmutató

Haladó útmutató

A fényképezőgép alapvető használata

Automatikus üzemmód/  
Hibrid auto üzemmód

Egyéb felvételi módok

P üzemmód

Tv, Av, M, C1 és C2 mód

Lejátszási mód

Wi-Fi funkciók

Beállítások menü

Tartozékok

Mellékletek

Tárgymutató



## Videó képkockáinak nyomtatása

▶ Állóképek ▶ Videók

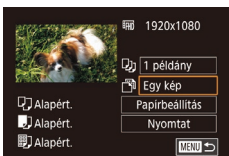

### 1 Jelenítse meg a nyomtatási képernyőt.

- Válassza ki a videóit az „Egyszerű nyomtatás” szakasz (180) 1–6. lépését követve. Ez a képernyő jelenik meg.

### 2 Válasszon egy nyomtatási módot.

- A [▲][▼] gombokkal válassza ki a [ ] lehetőséget, majd nyomja meg a [ ] gombot. A következő képernyőn válasszon egy beállítást (a [▲][▼] gombokkal vagy a [ ] tárcsa elfordításával), majd a [ ] gombbal térjen vissza a nyomtatási képernyőre.

### 3 Nyomtassa ki a képet.

## Videók nyomtatási beállításai

Egy kép	A megjelenített jelenetet állóképként nyomtatja ki.
Sorozat	Adott időközönként kiválasztott jeleneteket nyomtat ki egy oldalra. Kinyomtathatja a mappa számát, a fájl számát és a képkocka felvételen belüli időpontját is, ha a [Felirat] beállításnál a [Be] értéket adja meg.



- Ha szeretné megszakítani a folyamatban lévő nyomtatást, nyomja le a [ ] gombot, válassza ki az [OK] lehetőséget, majd nyomja meg újra a [ ] gombot.
- Az [Igazolvány] és a [Sorozat] beállítás nem érhető el a CP720/CP730 típusoknál korábbi Canon PictBridge-kompatibilis nyomtatóknál.

## Képek hozzáadása a nyomtatási listához (DPOF)

▶ Állóképek ▶ Videók

A fényképezőgépen beállíthat csoportos nyomtatást (185) és fotólaboroktól nyomatok megrendelését. Jelöljön ki a memóriakártyán akár 998 képet, és adja meg a következők szerint a kívánt beállításokat, például a példázat megadott nyomtatási információk megfelelnek a DPOF (Digital Print Order Format) szabványoknak.



- RAW képek nem lehetnek nyomtatási lista részei.

## A nyomtatási beállítások megadása

▶ Állóképek ▶ Videók

Adja meg a következők szerint a nyomtatási formátumot, például hogy fel kívánja-e tüntetni a dátumot vagy a fájl számát. A nyomtatási lista minden képre ezek a beállítások érvényesek.

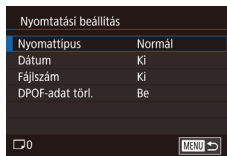

- Nyomja meg a [MENU] gombot, válassza a [Nyomatásbeáll.] pontot a [4] lapon, majd nyomja meg a [ ] gombot.
- Válassza ki a [Nyomatási beállítás] lehetőséget a [▲][▼] gombokkal vagy a [ ] tárcsa elfordításával, majd nyomja meg a [ ] gombot. A következő képernyőn válassza ki, majd állítsa be a szükséges elemeket (31).

Nyomat-típus	Normál	Oldalanként egy kép nyomtatása.
	Index	Több kép kicsinyített változatát nyomtatja ki egy lapra.
	Mindkettő	Normál és indexkép formátumokat egyaránt nyomtat.
Dátum	Be	A képeken nyomtatáskor feltünteti a felvételkészítés dátumát.
	Ki	–
Fájl szám	Be	A képeken nyomtatáskor feltünteti a fájl számát.
	Ki	–
DPOF-adat törl.	Be	A nyomtatási lista képekre vonatkozó összes beállítása törlődik a nyomtatás után.
	Ki	–

Használat előtt

Alapszintű útmutató

Haladó útmutató

A fényképezőgép alapvető használata

Automatikus üzemmód/  
Hibrid auto üzemmód

Egyéb felvételi módok

P üzemmód

Tv, Av, M, C1 és C2 mód

Lejátszási mód

Wi-Fi funkciók

Beállítások menü

Tartozékok

Mellékletek

Tárgymutató





- Előfordulhat, hogy a nyomtató vagy a fotólabor nem tudja az összes megadott DPOF beállítást alkalmazni a nyomtatás során.
- A fényképezőgépen megjelenő [!], arra figyelmeztet, hogy a memóriakártya másik fényképezőgépen megadott nyomtatási beállításokat tartalmaz. Ha megváltoztatja a nyomtatási beállításokat a fényképezőgéppel, akkor előfordulhat, hogy az összes korábbi beállítás felülíródik.



- A [Index] beállítás esetén nem választhat [Be] értéket egyszerre a [Dátum] és a [Fájlszám] lehetőségnél.
- Az indexnyomtatás nem érhető el egyes Canon márkájú PictBridge-kompatibilis nyomtatók esetén (külön vásárolhatók meg).
- A dátum nyomtatása a [1/2] lap [Dátum/idő] beállításának formátuma szerint történik (1121).

## Egyes képek beállítása nyomtatásra

▶ Állóképek ▶ Videók

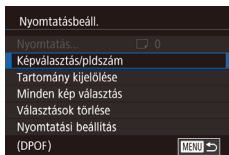

### 1 Válassza a [Képválasztás/pldszám] menüt.

- Nyomja meg a [MENU] gombot, válassza a [Nyomtatásbeáll.] pontot a [1/4] lapon, majd nyomja meg a [OK] gombot.
- Válassza a [Képválasztás/pldszám] lehetőséget a [▲][▼] gombokkal vagy a [OK] tárcsa elfordításával, majd nyomja meg a [OK] gombot (1131).

### 2 Válasszon egy képet.

- A [◀][▶] gombokkal vagy a [OK] tárcsa elfordításával válasszon ki egy képet, majd nyomja meg a [OK] gombot.
- Ekkor kiválaszthatja a példányszámot.
- Az indexnyomtatásra kiválasztott képet [✓] ikon jelöli. A kép indexnyomtatásának törléséhez nyomja meg újra a [OK] gombot. A [✓] eltűnik.



### 3 Állítsa be a példányszámot.

- Állítsa be a kívánt példányszámot (legfeljebb 99) a [▲][▼] gombokkal vagy a [OK] tárcsa elfordításával.
- Ha szeretné más képek nyomtatását beállítani és a példányszámokat megadni, ismételje meg a 2–3. lépést.
- Indexnyomtatáshoz nem adhat meg nyomtatási mennyiséget. Ebben az esetben csak azt adhatja meg, hogy mely képeket szeretné nyomtatni a 2. lépésben.
- Ha végzett, nyomja meg a [MENU] gombot a menüképernyőre való visszatéréshez.

## A képek egy tartományának beállítása nyomtatásra

▶ Állóképek ▶ Videók

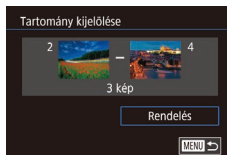

- Az „Egyes képek beállítása nyomtatásra” szakasz (1184) 1. lépésének megfelelően válassza a [Tartomány kijelölése] funkciót, és nyomja meg a [OK] gombot.
- Hajtsa végre a „Tartomány kijelölése” szakasz (1117) 2–3. lépését a képek megadásához.
- A [▲][▼] gombokkal válassza ki a [Rendelés] lehetőséget, majd nyomja meg a [OK] gombot.

## Az összes kép beállítása nyomtatásra

▶ Állóképek ▶ Videók

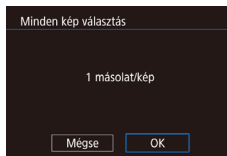

- Az „Egyes képek beállítása nyomtatásra” című rész (1184) 1. lépésének megfelelően válassza a [Minden kép választás] funkciót, és nyomja meg a [OK] gombot.
- A [◀][▶] gombokkal vagy a [OK] tárcsával válassza ki az [OK] lehetőséget, majd nyomja meg a [OK] gombot.

Használat előtt

Alapszintű útmutató

Haladó útmutató

A fényképezőgép alapvető használata

Automatikus üzemmód/  
Hibrid auto üzemmód

Egyéb felvételi módok

P üzemmód

Tv, Av, M, C1 és C2 mód

Lejátszási mód

Wi-Fi funkciók

Beállítások menü

Tartozékok

Mellékletek

Tárgymutató





## Az összes kép törlése a nyomtatási listáról

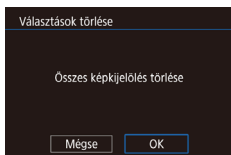

- Az „Egyes képek beállítása nyomtatásra” című rész (184) 1. lépésének megfelelően válassza a [Választások törlése] funkciót, és nyomja meg a [Fotó] gombot.
- A [◀][▶] gombokkal vagy a [Fotó] tárcsával válassza ki az [OK] lehetőséget, majd nyomja meg a [Fotó] gombot.

## A nyomtatási listára felvett képek nyomtatása (DPOF)

▶ Állóképek ▶ Videók

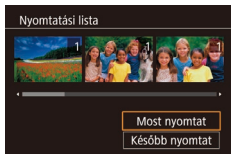

- Ha képeket vett fel a nyomtatási listára (183–184), ez a képernyő jelenik meg, amikor a PictBridge-kompatibilis nyomtatóhoz csatlakoztatja a fényképezőgépet. Nyomja meg a [▲][▼] gombokat a [Most nyomtat] lehetőség kiválasztásához, majd egyszerűen nyomja meg a [Fotó] gombot a nyomtatási listán szereplő képek kinyomtatásához.
- Az ideiglenesen leállított DPOF nyomtatási feladatok a következő képtől folytatódnak.

## Képek hozzáadása a fotókönyvhöz

▶ Állóképek ▶ Videók

Ha fotókönyvet szeretne létrehozni a fényképezőgépen, jelöljön ki legfeljebb 998 képet a memóriakártyán, és vigye át azokat a szoftverrel a számítógépére, ahol egy külön mappában található meg őket. Ez a funkció akkor hasznos, ha nyomtatott fotókönyveket szeretne online megrendelni vagy saját nyomtatójával szeretne fotókönyveket nyomtatni.

## Kiválasztási mód választása

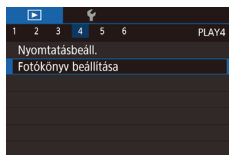

- A fényképezőgépen megjelenő [Fotó] arra figyelmeztet, hogy a memóriakártya másik fényképezőgépen megadott nyomtatási beállításokat tartalmaz. Ha megváltoztatja a nyomtatási beállításokat a fényképezőgéppel, akkor előfordulhat, hogy az összes korábbi beállítás felülíródik.

## Képek hozzáadása egyenként

▶ Állóképek ▶ Videók

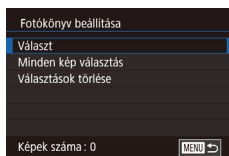

### 1 Válassza a [Választ] beállítást.

- Válassza ki a [Választ] beállítást a „Kiválasztási mód választása” (185) eljárását követve, majd nyomja meg a [Fotó] gombot.

### 2 Válasszon egy képet.

- A [◀][▶] gombokkal vagy a [Fotó] tárcsa elfordításával válasszon ki egy képet, majd nyomja meg a [Fotó] gombot.
- Megjelenik a [✓] jel.
- Ha szeretné törölni a képet a fotókönyvből, nyomja meg újra a [Fotó] gombot. A [✓] eltűnik.
- Ismétlje meg ezt a folyamatot további képek kiválasztásához.
- Ha végzett, nyomja meg a [MENU] gombot a menüképernyőre való visszatéréshez.

Használat előtt

Alapszintű útmutató

Haladó útmutató

A fényképezőgép alapvető használata

Automatikus üzemmód/  
Hibrid auto üzemmód

Egyéb felvételi módok

P üzemmód

Tv, Av, M, C1 és C2 mód

Lejátszási mód

Wi-Fi funkciók

Beállítások menü

Tartozékok

Mellékletek

Tárgymutató



## Az összes kép hozzáadása a fotókönyvhöz

▶ **Állóképek** ▶ Videók

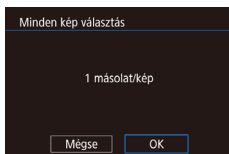

- A „Kiválasztási mód választása” (185) eljárásának keretén belül válassza ki a [Minden kép választás] lehetőséget, majd nyomja meg a [OK] gombot.
- A [◀|▶] gombokkal vagy a [🔍] tárcsával válassza ki az [OK] lehetőséget, majd nyomja meg a [OK] gombot.

## A fotókönyv összes képének eltávolítása

▶ **Állóképek** ▶ Videók

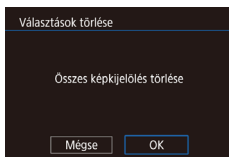

- A „Kiválasztási mód választása” (185) eljárásának keretén belül válassza ki a [Választások törlése] lehetőséget, majd nyomja meg a [OK] gombot.
- A [◀|▶] gombokkal vagy a [🔍] tárcsával válassza ki az [OK] lehetőséget, majd nyomja meg a [OK] gombot.

Használat előtt

Alapszintű útmutató

Haladó útmutató

A fényképezőgép alapvető használata

Automatikus üzemmód/  
Hibrid auto üzemmód

Egyéb felvételi módok

P üzemmód

Tv, Av, M, C1 és C2 mód

Lejátszási mód

Wi-Fi funkciók

Beállítások menü

Tartozékok

Mellékletek

Tárgymutató



# Mellékletek

Hasznos információk a fényképezőgép használatához

## Hibaelhárítás

Ha úgy gondolja, hogy probléma lehet a fényképezőgéppel, akkor először ellenőrizze az alábbiakat. Ha a felsorolt eljárásokkal nem oldódik meg a probléma, forduljon a Canon ügyfélszolgálatához.

### Tápellátás

Semmi sem történik, amikor megnyomja az ON/OFF gombot.

- Ellenőrizze, hogy az akkumulátoregység fel van-e töltve (119).
- Ellenőrizze, hogy az akkumulátoregység a megfelelő irányban van-e behelyezve (120).
- A szennyezett akkumulátorpólusok csökkentik az akkumulátor teljesítményét. Próbálja megtisztítani az érintkezőket pamut törlőruhával, és többször visszahelyezni az akkumulátoregységet.

Az akkumulátoregység hamar lemerül.

- Az akkumulátor teljesítménye alacsony hőmérsékleten csökken. Próbálja felmelegíteni az akkumulátoregységet, például tegye a zsebébe, ügyelve arra, hogy a csatlakozók ne érintkezzenek fémtárgyakkal.
- A szennyezett akkumulátorpólusok csökkentik az akkumulátor teljesítményét. Próbálja megtisztítani az érintkezőket pamut törlőruhával, és többször visszahelyezni az akkumulátoregységet.
- Ha ez nem segít, és az akkumulátoregység továbbra is hamar lemerül töltés után, akkor elérte az élettartama végét. Ez esetben vásároljon új akkumulátoregységet.

Az objektív nem húzódik vissza.

- Ne nyissa fel a memóriakártya és akkumulátor/elem fedelét, amíg a fényképezőgép be van kapcsolva. Csukja be a fedelet, kapcsolja be a fényképezőgépet, majd kapcsolja ki újra (120).

Az akkumulátoregység megvastagodott.

- Az akkumulátor megvastagodása szokásos jelenség, és nem jelent biztonsági kockázatot. Ha annyira megvastagodott az akkumulátoregység, hogy nem helyezhető be a fényképezőgépbe, forduljon a Canon ügyfélszolgálatához.

### Megjelenítés TV-készüléken

A fényképezőgép képei torzítva vagy nem jelennek meg a TV-készüléken (169).

Használat előtt

Alapszintű útmutató

Haladó útmutató

A fényképezőgép alapvető használata

Automatikus üzemmód/  
Hibrid auto üzemmód

Egyéb felvételi módok

P üzemmód

Tv, Av, M, C1 és C2 mód

Lejátszási mód

Wi-Fi funkciók

Beállítások menü

Tartozékok

Mellékletek

Tárgymutató



## Felvétel készítése

Nem lehet felvételt készíteni.

- Lejátszás módban (🔍106) nyomja le félig a zárkioldó gombot (🔍27).

Furcsa kijelzés kevés fény esetén (🔍29).

Furcsa kijelzés felvételnél.

- Felhívjuk figyelmét, hogy az alábbi, a kijelzőn megjelenő problémák nem kerülnek rá az állóképekre, a videofelvételekre azonban igen.
  - A képernyő villódzhat és vízszintes sávok jelenhetnek meg fénycsöves vagy LED-es megvilágítás esetén.

Felvétel közben a teljes képes megjelenítés nem áll rendelkezésre (🔍96).

🔍 villog a képernyőn a zárkioldó gomb megnyomásakor, és nem lehet felvételt készíteni (🔍38).

🔍 jelenik meg a kijelzőn a zárkioldó gomb félig történő lenyomásakor (🔍38).

- Állítsa az [S üzemmód] beállítás [Folyamatos] értékre (🔍56).
- Nyissa ki a vakut, és állítsa a vakumódot [🔍] értékre (🔍93).
- Növelje az ISO érzékenységet (🔍80).
- Rögzítse állványra a fényképezőgépet, vagy más módon érje el, hogy ne mozogjon. Továbbá állvány használata, illetve a fényképezőgép más módon történő rögzítése esetén állítsa az [S üzemmód] beállítás [K] értékre (🔍56).

A felvételek életlenek.

- Az élesség beállításához nyomja le félig a zárkioldó gombot, mielőtt a felvétel elkészítéséhez teljesen lenyomja (🔍27).
- Ellenőrizze, hogy a témák az élességállítási tartományban helyezkednek-e el (🔍213).
- Állítsa az [AF segédfény] beállítás [Be] értékre (🔍57).
- Ellenőrizze, hogy ki vannak-e kapcsolva a nem kívánt funkciók, például a makró üzemmód.
- Próbálja a felvételt az élességrögzítés vagy AF rögzítés segítségével elkészíteni (🔍89, 🔍93).

A felvételek homályosak.

- A homályosság többször fordul elő az Érintéses kioldás használatakor, a felvételi körülmények függvényében. A felvétel készítésekor tartsa mozdulatlanul a fényképezőgépet.

Nem jelenik meg AF keret, és a fényképezőgép nem állítja be az élességet a zárkioldó gomb félig történő lenyomásakor.

- Az AF keretek megjelenítéséhez és a fényképezőgép megfelelő élességbeállításához próbálkozzon nagyobb kontrasztú témák közepre állításával, mielőtt félig lenyomja a zárkioldó gombot. Ellenkező esetben nyomja le többször félig a zárkioldó gombot.

A témák túl sötétek a felvételeken.

- Nyissa ki a vakut, és állítsa a vakumódot [🔍] értékre (🔍93).
- Állítsa be a fényerőt expozíciókompenzációval (🔍79).
- Használja az AE rögzítést vagy a fénymerést (🔍79, 🔍79).

Az alanyok túl világosak, a fényes részek kiégnek.

- Hajtsa le a vakut, és állítsa a vakumódot [🔍] értékre (🔍35).
- Állítsa be a fényerőt expozíciókompenzációval (🔍79).
- Használja az AE rögzítést vagy a fénymerést (🔍79, 🔍79).
- Csökkentse az alanyokat megvilágító világitást.

A felvétel sötét, pedig villant a vaku (🔍38).

- A vaku tartományán belül fényképezzen (🔍213).
- Állítson a fényerőn a vaku expozíciókompenzációjával vagy a vaku fényerejének módosításával (🔍94, 🔍101).
- Növelje az ISO érzékenységet (🔍80).

Vakus képeken az alanyok túl világosak, a fényes részek kiégnek.

- A vaku tartományán belül fényképezzen (🔍213).
- Hajtsa le a vakut, és állítsa a vakumódot [🔍] értékre (🔍35).
- Állítson a fényerőn a vaku expozíciókompenzációjával vagy a vaku fényerejének módosításával (🔍94, 🔍101).

Fehér pontok jelennek meg vakuval történő fényképezéskor.

- Ennek az az oka, hogy a vaku fénye visszaverődik a levegőben lévő porszemekről vagy más tárgyakra.

A felvételek szemcsézettnek tűnnek.

- Csökkentse az ISO érzékenységet (🔍80).
- Magas ISO érzékenység esetén bizonyos felvételi módban a képek szemcsézettek lehetnek (🔍61).

Az alanyok szeme piros.

- Állítsa a [Vö.sz.-lámpa] beállítás [Be] értékre (🔍57). A vörösszemhatás-csökkentő lámpa (🔍4) vakus fényképezés esetén kigyullad. A legjobb eredményhez kérje meg az alanyokat, hogy nézzenek bele a vörösszemhatás-csökkentő lámpába. Beltéri felvételeken próbálja növelni a megvilágítást, és fényképezzen közelebről.
- Módosítson a képeken a vörösszem-javítással (🔍127).

Túl hosszú ideig tart a képek rögzítése a memóriakártyára, vagy lelassult a folyamatos fényképezés.

- Hajtsa végre a memóriakártya teljes formázását a fényképezőgéppel (🔍160).

Nem lehet elérni a felvételi funkciók vagy a Gyorsbeállítás menü beállításait.

- Az egyes felvételi módokban elérhető funkciók különbözök. Lásd: „Az egyes felvételi módokban elérhető funkciók”, „Gyorsbeállítás menü” és „Felvétel lap” (🔍195–🔍200).

Használat előtt

Alapszintű útmutató

Haladó útmutató

A fényképezőgép alapvető használata

Automatikus üzemmód/  
Hibrid auto üzemmód

Egyéb felvételi módok

P üzemmód

Tv, Av, M, C1 és C2 mód

Lejátszási mód

Wi-Fi funkciók

Beállítások menü

Tartozékok

Mellékletek

Tárgymutató



A Kisgyermek vagy Gyermek ikon nem jelenik meg.

- A Kisgyermek vagy Gyermek ikon nem jelenik meg, ha a születésnap nincs beállítva az arcinformációk között (148). Ha az ikonok a születésnap beállítása után sem jelennek meg, regisztrálja újra az arcinformációkat (148), illetve győződjön meg róla, hogy a dátum/idő beállítások helyesek (163).

Érintéses kioldás vagy Érintő AF nem működik

- Az Érintő AF és az Érintéses kioldás funkciót nem lehet a kijelző széleinek megérintésével bekapcsolni. Érintsen meg egy, a kijelző közepéhez közelebbi területet.

## Videók készítése

Az eltelt idő nem megfelelően jelenik meg, vagy megszakad a felvétel.

- Formázza a fényképezőgéppel a memóriakártyát, vagy használjon másik, nagy sebességű felvételre alkalmas memóriakártyát. Ha az eltelt idő nem is megfelelően jelenik meg, a memóriakártyára rögzített videó hossza a tényleges felvételi idő lesz (160, 213).

Megjelenik a [O] jel, és a felvétel automatikusan leáll.

- A fényképezőgép belső memóriapuffere megtelt, mert nem sikerült elég gyorsan rögzíteni az adatokat a memóriakártyára. Próbálja ki az alábbiak egyikét.
  - Hajtsa végre a memóriakártya teljes formázását a fényképezőgéppel (160).
  - Csökkentse a képminőséget (54).
  - Használjon másik, nagy sebességű felvételre alkalmas memóriakártyát (213).

Nem lehet használni a zoomot.

- [Z] üzemmódban nem lehet zoomolni (70).
- A zoomolás nem lehetséges, ha [Z] üzemmódban készít videót (64).

A téma torznak tűnik.

- A téma torzítva jelenhet meg, ha túl gyorsan halad át a fényképezőgép előtt. Ez nem utal hibás működésre.

## Lejátszás

A lejátszás nem lehetséges.

- A képek vagy a videofelvételek lejátszása esetleg nem lehetséges, ha a fájlnévet vagy a mappaszerkezetet számítógépen megváltoztatja.

A lejátszás megáll, vagy kihagy a hang.

- Olyan memóriakártyát használjon, amelyet ezen a fényképezőgépen előzőleg a teljes formázás funkcióval (160) formázott.
- Alacsony olvasási sebességű memóriakártya használatakor a videók lejátszása során rövid szüneteket tapasztalhat.
- Ha a videókat számítógépen játssza le, képek kimaradhatnak vagy a hang ugorhat, ha a számítógép teljesítménye nem elegendő.

A videók hangja lejátszáskor nem hallható.

- Állítson a hangerőn (24), ha bekapcsolta a [Némítás] beállítást (163), vagy ha a videónak halk a hangja.
- A [Z] (64) vagy [Z] (71) üzemmódban rögzített videók némák, mert ezek az üzemmódok nem rögzítenek hangot.

A [▼] gomb megnyomásával nem jelenik meg a Story Highlights kezdőképernyője.

- A kezdőképernyő megjelenítésére nincs lehetőség, ha a készülék nyomtatóhoz csatlakozik. Válassza le a fényképezőgépet a nyomtatóról.
- A kezdőképernyő megjelenítésére nincs lehetőség élő Wi-Fi kapcsolat közben. Szüntesse meg a Wi-Fi kapcsolatot.

Egy albumhoz megadott témaikon nem jelenik meg a Story Highlights szolgáltatás kezdőképernyőjén.

- Egyszerű információs nézet módban a Story Highlights kezdőképernyőjének (108) megnyitása előtt válasszon egy olyan képet, amely megjeleníti az albumhoz tartozó személy nevét (130).

## Memóriakártya

A memóriakártya nem ismerhető fel.

- Indítsa újra a fényképezőgépet úgy, hogy benne van a memóriakártya (26).

## Számítógép

Nem sikerül a képeket számítógépre másolni.

- Ha képeket próbál átvinni számítógépre kábellel, akkor próbálja csökkenteni az átviteli sebességet a következőképpen.
  - A lejátszás üzemmódba lépéshez nyomja le a [▶] gombot. A [MENU] gomb nyomva tartása mellett nyomja le egyszerre a [▲] és a [⊞] gombot. A következő képernyőn a [◀] [▶] gombokkal válassza ki a [B] lehetőséget, és nyomja meg a [⊞] gombot.

Használat előtt

Alapszintű útmutató

Haladó útmutató

A fényképezőgép alapvető használata

Automatikus üzemmód/  
Hibrid auto üzemmód

Egyéb felvételi módok

P üzemmód

Tv, Av, M, C1 és C2 mód

Lejátszási mód

Wi-Fi funkciók

Beállítások menü

Tartozékok

Mellékletek

Tárgymutató



## Wi-Fi

A [▲] gomb megnyomásával nem jelenik meg a Wi-Fi menü.

- Képfelvételi módban a Wi-Fi menü nem érhető el. Váltson lejátszási módba, majd próbálja meg újból.
- Lejátszási módban a Wi-Fi menü nagyított kijelzés és indexképes megjelenítés esetén nem jeleníthető meg. Váltson egyképes megjelenítésre, majd próbálja meg újra. Hasonlóképp a Wi-Fi menü csoportos lejátszás közben, valamint a megadott feltételek szerint szűrt képmegjelenítés esetén sem érhető el. Lépjen ki a csoportos lejátszás vagy szűrt képmegjelenítés módból.
- A Wi-Fi menü addig nem látható, amíg a fényképezőgép kábelen keresztül nyomtatóhoz, számítógéphez vagy TV-hez van csatlakoztatva. Válassza le a kábelt.

Nem lehet eszközt/célhelyet felvenni.

- A fényképezőgépre legfeljebb 20 kapcsolati adatelem vehető fel. Először törölje a fényképezőgépről a szükséges kapcsolati adatokat, majd végezze el az új eszközök/célhelyek hozzáadását (157).
- A webszolgáltatások regisztrálásához használjon számítógépen vagy okostelefont (145).
- Okostelefon hozzáadásához először telepítenie kell telefonján a Camera Connect alkalmazást (136).
- Számítógép hozzáadásához először telepítenie kell számítógépén a CameraWindow szoftvert. Ellenőrizze továbbá a számítógép, valamint a Wi-Fi hálózat környezetét és beállításait (140, 142).
- Ne használja a fényképezőgépet a Wi-Fi funkciót zavaró források, például mikrohullámú sütő, Bluetooth eszközök, valamint egyéb, a 2,4 GHz-es sávot használó berendezések közelében.
- Vigye a fényképezőgépet közelebb ahhoz az eszközhöz, amelyhez csatlakozni próbál (például az elérési ponthoz), és ügyeljen arra, hogy ne legyenek egyéb tárgyak a két eszköz között.

Az elérési ponthoz való kapcsolódás sikertelen.

- Ellenőrizze, hogy az elérési ponton beállított csatornát a fényképezőgép támogatja-e (211). Az automatikus csatornakeresés helyett javasolt kézzel beállítani a támogatott csatornát.

Nem sikerül a képeket elküldeni.

- A céleszközön nincs elegendő szabad tárhely. Növelje meg a céleszközön a tárhelyet, majd ismétlje meg a képek küldését.
- A célfényképezőgép memóriakártyájának írásvédő kapcsolója zárolt helyzetben van. Tolja az írásvédelmi kapcsolót feloldott állásba.
- A RAW-képek nem küldhetők el. JPEG és RAW formátumban is rögzített képek esetén csak a JPEG változat lesz átküldve. Ugyanakkor a RAW képek nem küldhetők el a Képszinkron. funkció használatával.
- A képeket nem lehet a CANON iMAGE GATEWAY szolgáltatásra vagy más webszolgáltatásra küldeni, ha az elérési ponton keresztüli képszinkronizáláskor a képeket fogadó számítógépen áthelyez vagy átnevez képeket vagy mappákat (153). Mielőtt ezeket a fájlokat vagy mappákat áthelyezné vagy átnevezné a számítógépen, győződjön meg arról, hogy a képeket már átküldte a CANON iMAGE GATEWAY szolgáltatásra vagy más webszolgáltatásokra.

Nem sikerül a képeket a küldéshez átméretezni.

- A képek nem méretezhetők az eredeti méretnél nagyobb felbontásúvá.
- A videók nem méretezhetők át.

A képek küldése hosszú időt vesz igénybe./A vezeték nélküli kapcsolat megszakadt.

- Több kép küldése hosszú időt vehet igénybe. Próbálja meg átméretezni a képet a küldési idő csökkentéséhez (153).
- A videók küldése hosszú időt vehet igénybe.
- Ne használja a fényképezőgépet a Wi-Fi funkciót zavaró források, például mikrohullámú sütő, Bluetooth eszközök, valamint egyéb, a 2,4 GHz-es sávot használó berendezések közelében. Vegye figyelembe, hogy a képek küldése a [T] jelzés megjelenítése esetén is hosszú időt vehet igénybe.
- Vigye a fényképezőgépet közelebb ahhoz az eszközhöz, amelyhez csatlakozni próbál (például az elérési ponthoz), és ügyeljen arra, hogy ne legyenek egyéb tárgyak a két eszköz között.

Szeretném törölni a Wi-Fi kapcsolati információkat, mielőtt kiselejtezném a fényképezőgépet vagy átadnám másnak.

- Állítsa alaphelyzetbe a Wi-Fi beállításokat (158).

## Használat előtt

### Alapszintű útmutató

### Haladó útmutató

#### A fényképezőgép alapvető használata

#### Automatikus üzemmód/ Hibrid auto üzemmód

#### Egyéb felvételi módok

#### P üzemmód

#### Tv, Av, M, C1 és C2 mód

#### Lejátszási mód

#### Wi-Fi funkciók

#### Beállítások menü

#### Tartozékok

#### Mellékletek

## Tárgymutató



## A kijelzőn megjelenő üzenetek

Ha hibaüzenet jelenik meg, a következők szerint járjon el.

### Felvételkészítés vagy lejátszás

Nincs memóriakártya

- A memóriakártya esetleg rossz irányban lett behelyezve. A helyes irányban helyezze be újra a memóriakártyát (120).

Memóriakártya zárolva

- A memóriakártya írásvédelmi kapcsolója zárolt állásban van. Állítsa az írásvédelmi kapcsolót feloldott állásba (120).

Nem lehet felvenni.

- A memóriakártya nélkül próbált felvételt készíteni. A felvételhez helyezzen be egy memóriakártyát a helyes irányban (120).

Memóriakártya hiba (160)

- Ha akkor is megjelenik ugyanez az üzenet, amikor be van helyezve a készülékbe egy formázott, támogatott memóriakártya (12) a helyes irányban (120), forduljon a Canon ügyfélszolgálatához.

Kevés a hely a kártyán

- Nincs elég szabad hely a memóriakártyán a felvételhez (35, 59, 78, 98) vagy a képek szerkesztéséhez (124). Törölje a felesleges képeket (118), vagy helyezzen be egy memóriakártyát, amelyen elég szabad hely található (120).

Érintéses AF nem működik

- Az érintéses AF funkció nem használható az aktuális felvételi módban (195).

Érintéses AF befejezve

- Az érintéses AF funkcióval kiválasztott téma már nem ismerhető fel (92).

Töltse fel az akkumulátort (19)

Nincs kép.

- A memóriakártyán nem található egyetlen megjeleníthető kép sem.

Védett! (116)

Azonosíthatatlan kép/Nem megfelelő JPEG/A kép túl nagy./MOV nem játszható le/MP4 nem játszható le

- A nem támogatott, illetve a sérült képek nem jeleníthetők meg.
- Előfordulhat, hogy nem tudja lejátszani azokat a képeket, amelyeket számítógépen szerkesztettek, neveztek át, vagy más fényképezőgéppel készültek.

Nem lehet nagyítani./Nem lehet forgatni./A kép nem módosítható/Nem lehet módosítani/Nem kategorizálható/Nem kiválasztható kép/Nincs azonosító információ

- A következő funkciók esetleg nem használhatók olyan képeken, amelyeket számítógépen átneveztek, szerkesztettek, vagy más fényképezőgéppel készültek. A csillaggal jelölt (\*) funkciók nem érhetőek el videók esetén. Az.infó szerk.\* (114), Nagyít\* (115), Elforgatás\* (120), Kedvencek (121), Szerkesztés\* (124), Nyomatási lista\* (183) és Fotókönyv beállítása\* (185).

Érvénytel. kijel. tart.

- A képkiválasztási tartomány megadásakor (117, 120, 184) olyan kezdő képet próbált választani, amely az utolsó után található, vagy fordítva.

Túllépi a kijel. határt

- Több mint 998 képet választott ki nyomtatási listához (183) vagy fotókönyvhöz (185). Legfeljebb 998 képet válasszon ki.
- Nem lehetett megfelelően menteni a nyomtatási lista (183) vagy a fotókönyv beállításait (185). Csökkentse a kiválasztott képek számát, majd próbálja újra.
- 500 vagy több képet próbált választani a következő funkciók valamelyikéhez: Védelem (116), Törlés (118), Kedvencek (121), Nyomatási lista (183) és Fotókönyv beállítása (185).

Elnevezési hiba!

- A mappa nem hozható létre vagy a képek nem rögzíthetők, mert elérte a kártyán létrehozható mappák maximális számát (999) vagy az egy mappába menthető képek maximális számát (9999). A [1] lapon állítsa a [Fájlszámozás] beállítást [Aut. nullázás] értékre (159), vagy formázza a memóriakártyát (160).

Objektívhiba

- Ez a hiba akkor léphet fel, ha megfogja a mozgó objektívet, illetve ha poros vagy homokos helyen használja a fényképezőgépet.
- A hibaüzenet gyakori megjelenése a fényképezőgép sérülését jelezheti. Ebben az esetben forduljon a Canon ügyfélszolgálatához.

Használat előtt

Alapszintű útmutató

Haladó útmutató

A fényképezőgép alapvető használata

Automatikus üzemmód/  
Hibrid auto üzemmód

Egyéb felvételi módok

P üzemmód

Tv, Av, M, C1 és C2 mód

Lejátszási mód

Wi-Fi funkciók

Beállítások menü

Tartozékok

Mellékletek

Tárgymutató



## Hiba a fényképezőgéppel (*hiba száma*)

- Ha ez a hibaüzenet közvetlenül felvétel készítése után jelenik meg, akkor előfordulhat, hogy nem sikerült menteni a felvételt. Váltson lejátszási módba, és ellenőrizze a képet.
- A hibaüzenet gyakori megjelenése a fényképezőgép sérülését jelezheti. Ebben az esetben írja le a hibaszámot (Exx), és forduljon a Canon ügyfélszolgálatához.

## Fájl hiba

- A megfelelő nyomtatás (📖180) esetleg nem lehetséges más fényképezőgéppel készített vagy számítógépes programmal módosított képek esetén, még ha a fényképezőgép nyomtatóhoz is van csatlakoztatva.

## Nyomtatási hiba

- Ellenőrizze a papírméret beállítását (📖182). Ha ez a hibaüzenet jelenik meg, de a beállítás helyes, akkor indítsa újra a nyomtatót, és adja meg újból a beállítást a fényképezőgépen.

## A tintagyűjtő megtelt

- Forduljon a Canon ügyfélszolgálatához, és kérjen segítséget a tintagyűjtő tartály cseréjében.

## Wi-Fi

### Kapcsolódás sikertelen

- Nincs felismert elérési pont. Ellenőrizze az elérési pont beállításait (📖142).
- Nem található eszköz. Kapcsolja ki, majd ismét be a fényképezőgépet, majd próbálja újra a csatlakoztatást.
- Ellenőrizze a csatlakoztatni kívánt eszközt, és győződjön annak csatlakozásra kész állapotáról.

### Nem határozth. meg elérési pont

- Egyszerre több elérési pont WPS gombját nyomták meg. Próbálja meg újból a csatlakoztatást.

### Nem található elérési pont

- Ellenőrizze, hogy az elérési pont be van-e kapcsolva.
- Elérési ponthoz történő kézi csatlakozás esetén ellenőrizze, hogy megfelelő SSID-azonosítót adott-e meg.

### Hibás jelszó/Helytelen bizt. beáll-ok a vezeték Wi-Fi

- Ellenőrizze az elérési pont biztonsági beállításait (📖142).

### Ütköző IP-címek

- Állítsa alaphelyzetbe az IP-címet, hogy az ne ütközzön a másikkal.

### Kapcsolat bontva/Fájl(ok) vétele nem sikerült/Küldés sikertelen

- Olyan környezetben tartózkodhat, ahol a Wi-Fi jelek terjedése akadályozott.
- Ne használja a fényképezőgép Wi-Fi funkcióját mikrohullámú sütő, Bluetooth eszközök, valamint egyéb, a 2,4 GHz-es sávot használó berendezések közelében.
- Vigye a fényképezőgépet közelebb ahhoz az eszközhöz, amelyhez csatlakozni próbál (például az elérési ponthoz), és ügyeljen arra, hogy ne legyenek egyéb tárgyak a két eszköz között.
- Ellenőrizze a csatlakoztatott eszközt, hogy nem jelez-e hibát.

### Küldés sikertelen

#### Memóriakártya hiba

- Ha akkor is megjelenik ugyanez az üzenet, amikor be van helyezve a készülékbe helyes irányban egy formázott memóriakártya, forduljon a Canon ügyfélszolgálatához, mert probléma lehet a fényképezőgéppel.

### Fájl(ok) vétele nem sikerült

#### Kevés a hely a kártyán

- Nincs elég szabad hely a célfényképezőgép memóriakártyáján a képek fogadásához. Képek törlésével biztosítson szabad helyet a memóriakártyán, vagy helyezzen be egy elegendő szabad területtel rendelkező memóriakártyát.

### Fájl(ok) vétele nem sikerült

#### Memóriakártya zárolva

- A képet fogadó memóriakártya írásvédő kapcsolója zárolt helyzetben van. Tolja az írásvédelmi kapcsolót feloldott állásba.

### Fájl(ok) vétele nem sikerült

#### Elnevezési hiba!

- A legnagyobb mappaszám (999) és a legnagyobb képszám (9999) fogadó fényképezőgépen történő elérések a képek vétele nem lehetséges.

### Nincs elég hely a kiszolgálón

- Biztosítson szabad tárhelyet a CANON iIMAGE GATEWAY kiszolgálóra feltöltött szükséglettel képek törlésével.
- Mentse a Képszinkron. funkcióon keresztül küldött képeket (📖153) a számítógépre.

### Ellenőrizze a hálóz. beállításokat

- Ellenőrizze, hogy a számítógép a jelenlegi hálózati beállításokkal képes-e az internetre csatlakozni.

## Egyéb tartozékok

### A fényképezőgép rázaskor zörgő hangot ad.

- Ha kikapcsolt állapotban rázza a fényképezőgépet, akkor az objektív mozgásakor zaj hallható. Ez nem utal hibás működésre.

## Használat előtt

## Alapszintű útmutató

## Haladó útmutató

### A fényképezőgép alapvető használata

### Automatikus üzemmód/ Hibrid auto üzemmód

### Egyéb felvételi módok

### P üzemmód

### Tv, Av, M, C1 és C2 mód

### Lejátszási mód

### Wi-Fi funkciók

### Beállítások menü

### Tartozékok

### Mellékletek

## Tárgymutató





# A kijelzőn megjelenő információk

## Felvétel (információs nézet)

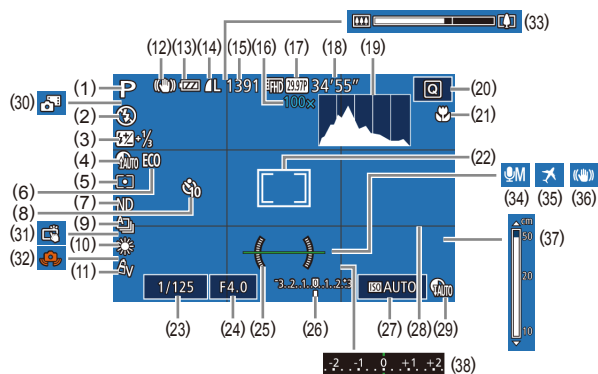

- |   |  |
|---|--|
| (1) Felvételi mód (📖195), Téma ikonja (📖39)   | (10) Fehéregyensúly (📖83),<br>Higanylámpa-korrekción (📖53)             |
| (2) Vakumód (📖93)   | (11) Saját színbeállítás (📖85)   |
| (3) Vaku expozíciókompensációja /<br>Vaku fényerőszintje (📖94,<br>📖101)             | (12) IS üzemmód ikonja (📖40)   |
| (4) Árnyékok javítása (📖83)   | (13) Akkumulátor töltöttsége (📖193)                                    |
| (5) Fénymérési mód (📖79)  | (14) Állóképek tömörítése (📖96),<br>Rögzített képpontbeállítások (📖96) |
| (6) Gazdaságos mód (📖161)   | (15) Rögzíthető képek száma (📖212)*                                    |
| (7) Semleges szűrő (📖83)  | (16) Zoom nagyítása (📖41),<br>Digitális telekonverter (📖89)            |
| (8) Önkioldó (📖45)  | (17) Videó minősége (📖54)  |
| (9) Felvételi üzemmód (📖47),<br>Fényképezés AEB módban (📖81),<br>Fókuszorozat (📖88) | (18) Hátralévő idő (📖213)  |
|   | (19) Hisztogram (📖108)   |

- |   |   |
|---|---|
| (20) Gyorsbeállítás menü (📖30)                                  | (29) Dinamikataromány-korrekción (📖82)                  |
| (21) Élességállítási tartomány (📖86, 📖86),<br>AF rögzítés (📖93) | (30) Hibrid auto üzemmód (📖37)                          |
| (22) AF keret (📖89), Szpot AE pont keret (📖79)                  | (31) Érintéses kioldás (📖46)                            |
| (23) Zárító (📖98, 📖99)  | (32) Figyelmeztetés a fényképezőgép bemozdulására (📖38) |
| (24) Rekesznyílás értéke (📖99, 📖99)                             | (33) Zoom sáv (📖35)                                     |
| (25) Elektronikus horizont (📖55)                                | (34) Hangfelvétel mód (📖76)                             |
| (26) Expozíció értéke (📖99)                                     | (35) Időzóna (📖162)                                     |
| (27) ISO-érzékenység (📖80)                                      | (36) Képstabilizálás (📖56)                              |
| (28) Négyzettháló (📖102)  | (37) Kézi élességállítás jelzője (📖86)                  |
|   | (38) Expozíciókompensáción (📖79)                        |
- \* [📖] módban az elérhető felvételek számát jelzi.

## Akkumulátor töltöttsége

Az akkumulátor töltöttségét a kijelzőn megjelenő ikon vagy üzenet jelzi.

Megjelenítés	Részletek
	Elegendő töltöttség
	Kissé merülőben van, de elegendő
	Majdnem lemerült, hamarosan töltse fel az akkumulátoregységet
[Töltse fel az akkumulátort]	Lemerült, azonnal töltse fel az akkumulátoregységet

Használat előtt

Alapszintű útmutató

Haladó útmutató

A fényképezőgép alapvető használata

Automatikus üzemmód/  
Hibrid auto üzemmód

Egyéb felvételi módok

P üzemmód

Tv, Av, M, C1 és C2 mód

Lejátszási mód

Wi-Fi funkciók

Beállítások menü

Tartozékok

Mellékletek

Tárgymutató



## Lejátszás (részletes információs nézet)

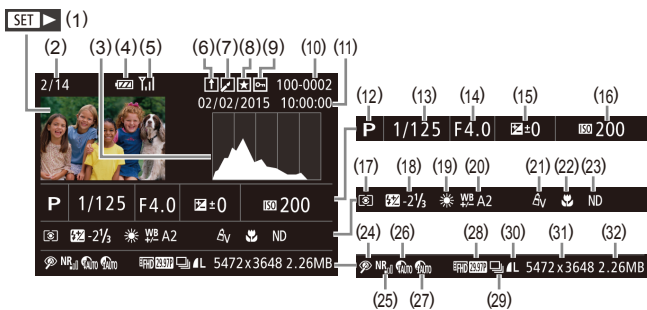

- |   |   |
|---|---|
| (1) Videók (135, 106)                           | (17) Fénymérési mód (79)  |
| (2) Aktuális kép száma / Képek száma összesen   | (18) Vaku (93) Vaku expozíciókompenzáció (94)                                   |
| (3) Hisztogram (108)                            | (19) Fehéregyensúly (83)  |
| (4) Akkumulátor töltöttsége (193)               | (20) Fehéregyensúly (84), Higanylámpa-korrekción (53), Kreatív képeffektus (60) |
| (5) Wi-Fi jel erőssége (152)                    | (21) Saját színbeállítás (85, 126)  |
| (6) Képszinkronizálás (153)                     | (22) Élességállítási tartomány (86, 86)   |
| (7) Képszerkesztés (124), Videó tömörítés (129) | (23) Semleges szűrő (83)  |
| (8) Kedvencek (121)                             | (24) Vörösszem-javítás (127), Rövid videofelvétel-lejátszás effektus (76)       |
| (9) Védelem (116)                               | (25) Nagy ISO NR (81)   |
| (10) Mappa száma – fájl száma (159)             | (26) Dinamikataromány-korrekción (82)   |
| (11) Felvételi dátum/idő (21)                   | (27) Árnyékok javítása (83)   |
| (12) Felvételi mód (195)                        | (28) Képmínőség / Képssebesség (videók) (54)                                    |
| (13) Záródó (98, 99)                            | (29) Csoportos lejátszás (113)  |
| (14) Rekesznyílás értéke (99, 99)               |   |
| (15) Expozíciókompenzáció szintje (79)          |   |
| (16) ISO-érzékenység (80)                       |   |

- (30) Tömörítés (képmínőség) (96) /  
Rögzített képpontbeállítások  
(54), Összefoglaló videók  
(37), RAW (96), MP4  
(videók), Albumok (130)
- (31) Állóképek: Rögzített  
képpontbeállítások (212)  
Videók: Lejátszási idő (213)
- (32) Fájl méret



- Bizonyos információk esetleg nem jelennek meg, ha a képeket TV-n jeleníti meg (169).

## A videofelvételek vezérlőpultjának áttekintése

Az alábbi műveleteket a videofelvételek vezérlőpultján érheti el, amelyet a „Megjelenítés” (106) fejezetben leírt módon nyithat meg.

	Érintse meg a hangerő pult megjelenítéséhez, majd a hangerő beállításához érintse meg a [▲][▼] nyilakat. 0-s hangerőn a [■] jelenik meg.
	Lejátszás
	Lassítás (A [◀][▶] gombokkal vagy a [⊙] tárcsa elforgatásával állíthatja be a lejátszási sebességet. Hang nem hallatszik.)
	Ugrás vissza* vagy Előző klip (129) (Folyamatos visszatekeréshez tartsa nyomva a [⏮] gombot.)
	Előző kocka (Gyors visszatekeréshez tartsa nyomva a [⏮] gombot.)
	Következő kocka (Gyors előretekeréshez tartsa nyomva a [⏭] gombot.)
	Ugrás előre* vagy Következő klip (129) (Folyamatos előretekeréshez tartsa nyomva a [⏭] gombot.)
	Klip törlése (Csak akkor jelenik meg, ha összefoglaló videót – 129 – választ ki.)
	Szerkesztés (128)
	Akkor jelenik meg, ha a fényképezőgépet egy PictBridge-kompatibilis nyomtatóhoz csatlakoztatja (180).

\* Az aktuális képkocka előtt vagy után kb. 4 másodperccel következő képkockát jeleníti meg.



- Videolejátszás során a [◀][▶] gombok használatával lehet előre vagy hátra ugrani (vagy az előző/következő videóra lépni).

Használat előtt

Alapszintű útmutató

Haladó útmutató

A fényképezőgép alapvető használata

Automatikus üzemmód/  
Hibrid auto üzemmód

Egyéb felvételi módok

P üzemmód

Tv, Av, M, C1 és C2 mód

Lejátszási mód

Wi-Fi funkciók

Beállítások menü

Tartozékok

Mellékletek

Tárgymutató



## Funkciók és menük táblázatai

### Az egyes felvételi módokban elérhető funkciók

Az elérhető, illetve az adott fényképezési módban automatikusan beállított funkciókat fekete ikonok jelölik, mint például **C2**.

Az adott fényképezési módban nem elérhető funkciókat szürke ikonok jelölik, mint például **C2**.

#### Expozíciókompenzáció (📖79)



#### ISO érzékenység (📖80)

AUTO



125–12800



#### AF-művelet (📖91)

ONE SHOT



SERVO



#### Felvételi mód (📖47)



#### Vaku (📖93)



Használat előtt

Alapszintű útmutató

Haladó útmutató

A fényképezőgép alapvető használata

Automatikus üzemmód/  
Hibrid auto üzemmód

Egyéb felvételi módok

P üzemmód

Tv, Av, M, C1 és C2 mód

Lejátszási mód

Wi-Fi funkciók

Beállítások menü

Tartozékok

Mellékletek

Tárgymutató



### Vaku expozíciókompenzáció (📖94)



### Vakufényerő szintje (📖101)



### Av/Tv beállítások (📖98, 📖99)

Rekesznyílás értéke



Záridő



Bulb-beállítás



### Programeltolás (📖79)



### AE-rögzítés/FE-rögzítés készenléti üzemmódban (📖79, 📖95)\*4



### AE-rögzítés (felvétel közben)/Expozíciókompenzáció (📖75)



### AF rögzítés (ha az [S] vagy videó gombhoz van rendelve) (📖93)



### Élességállítási tartomány (📖86, 📖86)



### Kézi fókuszra váltás videofelvétel közben (📖74)



### AF keret mozgatása (📖89)

Közép



Periféria



Használat előtt

Alapszintű útmutató

Haladó útmutató

A fényképezőgép alapvető használata

Automatikus üzemmód/  
Hibrid auto üzemmód

Egyéb felvételi módok

P üzemmód

Tv, Av, M, C1 és C2 mód

Lejátszási mód

Wi-Fi funkciók

Beállítások menü

Tartozékok

Mellékletek

Tárgymutató



## Érintéses AF (📖92)



## Arc kiválasztása (📖92)



## Érintéses kioldás (📖46)



## Állóképek készítése videofelvétel közben (📖74)



## Kijelzőváltás (📖29)



- \*1 A beállítások a felvételi üzemmódtól függően eltérőek lehetnek.
- \*2 Értéke [SERVO], amikor a fényképezőgép mozgó témákat észlel.
- \*3 Nem érhető el, de [1/2] értékre vált bizonyos esetekben.
- \*4 Az FE rögzítés nem érhető el [C] vakumód esetén.
- \*5 Csak ha a [MF] van kiválasztva.
- \*6 Csak arcom érzékelésekor használható.
- \*7 Csak felvétel esetén érhető el. A téma meghatározása nem érhető el.

## Gyorsbeállítás menü

### AF-módszer (📖89)

+Követés



Egyetlen AF pont



### Képmínőség

További tudnivalók: „Fényképezés lap” (📖200).

### Videó minősége (📖54, 📖54)

Ha NTSC módra van állítva

📖HD 59.94P



📖HD 29.97P



📖HD 23.98P



📖HD 29.97P



Használat előtt

Alapszintű útmutató

Haladó útmutató

A fényképezőgép alapvető használata

Automatikus üzemmód/  
Hibrid auto üzemmód

Egyéb felvételi módok

P üzemmód

Tv, Av, M, C1 és C2 mód

Lejátszási mód

Wi-Fi funkciók

Beállítások menü

Tartozékok

Mellékletek

Tárgymutató



EVGA 29.97P



Ha PAL módra van állítva

FHD 50.00P



FHD 25.00P



HD 25.00P



EVGA 25.00P



Önkioldó (45)



Önkioldó beállításai (46)

Időzítés\*3



Felvétel\*4



Semleges szűrő (83)

ND



NF



Állóképek képaránya (52)

16:9



3:2



4:3



Használat előtt

Alapszintű útmutató

Haladó útmutató

A fényképezőgép alapvető használata

Automatikus üzemmód/  
Hibrid auto üzemmód

Egyéb felvételi módok

P üzemmód

Tv, Av, M, C1 és C2 mód

Lejátszási mód

Wi-Fi funkciók

Beállítások menü

Tartozékok

Mellékletek

Tárgymutató



1:1



### Fehéregyensúly (83)

AVB



### Fehéregyensúly javítása (84)



### Színbeállítás (73)



### Saját színbeállítás (85)



Av / An / Ae\* / Aw\* / Ap / Al / Ad / Ab / Ag / Ar / Ac\*



### Dinamikatartomány-javítás (82)



### Árnyékjavítás (83)



Használat előtt

Alapszintű útmutató

Haladó útmutató

A fényképezőgép alapvető használata

Automatikus üzemmód/  
Hibrid auto üzemmód

Egyéb felvételi módok

P üzemmód

Tv, Av, M, C1 és C2 mód

Lejátszási mód

Wi-Fi funkciók

Beállítások menü

Tartozékok

Mellékletek

Tárgymutató



## Fénymérési mód 79



**C2\*/C1\*/M/Av/Tv/P**  **AUTO** 



**C2\*/C1\*/M/Av/Tv/P**  **AUTO** 

- \*1 A beállítások a felvételi üzemmódtól függően eltérőek lehetnek.
- \*2 Automatikusan beállítva, együtt módosul a képméretarányal  65).
- \*3 Nem állítható 0 másodpercre olyan üzemmódban, amelyben nem választható meg a felvételek száma.
- \*4 Egy felvétel (nem módosítható) olyan üzemmódban, amelyben nem választható meg a felvételek száma.
- \*5 Automatikusan beállítva, a [Videó minősége] beállításban megadott képarányának megfelelően.
- \*6 Fehéregyensúly (WB) nem érhető el.
- \*7 Az 1–5 tartományban állíthatók be: a kontraszt, a képélesség, a színtelítettség, a vörös, a zöld, a kék szín és a bőrtónus.

## Fényképezés lap

### 1] lap

#### Felvételi mód 61, 62, 74

**C2/C1/M/Av/Tv/P**  **AUTO** 

#### Képmínőség 53, 96

#### JPEG



**C2\*/C1\*/M/Av/Tv/P**  **AUTO** 

#### AL

**C2\*/C1\*/M/Av/Tv/P**  **AUTO** 

#### AL

**C2\*/C1\*/M/Av/Tv/P**  **AUTO** 

#### AM1

**C2\*/C1\*/M/Av/Tv/P**  **AUTO** 

#### AM1

**C2\*/C1\*/M/Av/Tv/P**  **AUTO** 

#### AM2

**C2\*/C1\*/M/Av/Tv/P**  **AUTO** 

#### AM2

**C2\*/C1\*/M/Av/Tv/P**  **AUTO** 

#### AS

**C2\*/C1\*/M/Av/Tv/P**  **AUTO** 

#### AS

**C2\*/C1\*/M/Av/Tv/P**  **AUTO** 

Használat előtt

Alapszintű útmutató

Haladó útmutató

A fényképezőgép alapvető használata

Automatikus üzemmód/  
Hibrid auto üzemmód

Egyéb felvételi módok

P üzemmód

Tv, Av, M, C1 és C2 mód

Lejátszási mód

Wi-Fi funkciók

Beállítások menü

Tartozékok

Mellékletek

Tárgymutató





RAW



RAW



Állóképek képaránya (52)

További tudnivalók: „Gyorsbeállítás menü” (197).

Felvételkészítési adatok kijelzése (102)

Kijelzésváltás



Négyzetháló megjelenítése

1. négyzetháló 井/2. négyzetháló 井井



2,35:1/1,85:1/1,75:1/1,66:1/4:3



Hisztogram

Fényerő/RGB



Tükrözött kij. (28)

Be/Ki



Kijelző mód (173)

Energiatakarék



Egyenletes



[2] lap

Képmegtekintés rögzítés után (58)

Időkijelzés

Ki/Gyors



2 mp./4 mp./8 mp.



Megtart



Használat előtt

Alapszintű útmutató

Haladó útmutató

A fényképezőgép alapvető használata

Automatikus üzemmód/  
Hibrid auto üzemmód

Egyéb felvételi módok

P üzemmód

Tv, Av, M, C1 és C2 mód

Lejátszási mód

Wi-Fi funkciók

Beállítások menü

Tartozékok

Mellékletek

Tárgymutató



## Info. kijelzés

Ki



Részletes



## Érintéses kioldás (46)

Be



Ki



## Arcazon. beállítások (48)

Be/Ki



## Funkció-hozzárendelés (103)

[O] gyűrű/[☀️] tárcsa/[🔍] tárcsa



Gyorsgomb



[☐] gomb



[P] gomb



[MF] gomb



## Beáll. mentése (104)

Mentés ebbe a módba: C1



Mentés ebbe a módba: C2



## Digitális zoom (41)

Normál



Ki



Használat előtt

Alapszintű útmutató

Haladó útmutató

A fényképezőgép alapvető használata

Automatikus üzemmód/  
Hibrid auto üzemmód

Egyéb felvételi módok

P üzemmód

Tv, Av, M, C1 és C2 mód

Lejátszási mód

Wi-Fi funkciók

Beállítások menü

Tartozékok

Mellékletek

Tárgymutató



Lezár



1.6x/2.0x



### AF pont zoom (📖55)

Be



Ki



### lap

#### AF-művelet (📖91)

További tudnivalók: „Az egyes felvételi módokban elérhető funkciók” (📖195).

#### AF-módszer (📖89)

További tudnivalók: „Gyorsbeállítás menü” (📖197).

#### AF keret méret (📖89)\*2

Normál



Kicsi



### Folyamatos AF (📖91)

Be



Ki



### AF+MF (📖87)

Be/Ki



### AF segédfény (📖57)

Be



Ki



Használat előtt

Alapszintű útmutató

Haladó útmutató

A fényképezőgép alapvető használata

Automatikus üzemmód/  
Hibrid auto üzemmód

Egyéb felvételi módok

P üzemmód

Tv, Av, M, C1 és C2 mód

Lejátszási mód

Wi-Fi funkciók

Beállítások menü

Tartozékok

Mellékletek

Tárgymutató



## [i4] lap

### Kézi fók.nagy. (86)

Ki



2x/4x



### Bizt. fókusz (86)

Be



Ki



### Zoom/Kézi fókusz beállításainak előhívása (104)

#### Zoom memória

Be



Ki



#### Kézi fókusz memória

Be



Ki



#### MF kontúrkiemelés beállítása (88)

##### Kontúrkiemelés

Be/Ki



##### Szint

Alacsony/Magas



##### Szín

Vörös/Sárga/Kék



#### IS beállításai (56)

##### IS üzemmód

Ki



#### Használat előtt

#### Alapszintű útmutató

#### Haladó útmutató

A fényképezőgép alapvető használata

Automatikus üzemmód/  
Hibrid auto üzemmód

Egyéb felvételi módok

P üzemmód

Tv, Av, M, C1 és C2 mód

Lejátszási mód

Wi-Fi funkciók

Beállítások menü

Tartozékok

Mellékletek

#### Tárgymutató



Be



Exponáláskor



Dinamikus IS

Kicsi



Normál



Nagy



Sorozatfelvétel (81, 88)



[5] lap

ISO-érzékenység (81)

ISO-érzékenység

További tudnivalók: „Az egyes felvételi módokban elérhető funkciók” (195).

Automatikus ISO beáll.

Max. ISO érzék.



Változás sebess.



Dinamikatartomány-javítás (82)

További tudnivalók: „Gyorsbeállítás menü” (197).

Árnyékjavítás (83)

További tudnivalók: „Gyorsbeállítás menü” (197).

Fénymérés (79)

További tudnivalók: „Gyorsbeállítás menü” (197).

Semleges szűrő (83)

További tudnivalók: „Gyorsbeállítás menü” (197).

Használat előtt

Alapszintű útmutató

Haladó útmutató

A fényképezőgép alapvető használata

Automatikus üzemmód/  
Hibrid auto üzemmód

Egyéb felvételi módok

P üzemmód

Tv, Av, M, C1 és C2 mód

Lejátszási mód

Wi-Fi funkciók

Beállítások menü

Tartozékok

Mellékletek

Tárgymutató



## Vakuvezérlés (📖57, 📖94, 📖95, 📖101)

### Vakumód

#### Automatikus



#### Kézi



### Vaku exp. komp.

További tudnivalók: „Az egyes felvételi módokban elérhető funkciók” (📖195).

### Vaku fényerő

További tudnivalók: „Az egyes felvételi módokban elérhető funkciók” (📖195).

### Zárszinkron

#### 1. redőny



#### 2. redőny



### Vő.sz.-lámpa

#### Be/Ki



### Bizt. vakuexp.

#### Be



#### Ki



## [📷] lap

### Fehéregy. jav. (📖84)

További tudnivalók: „Gyorsbeállítás menü” (📖197).

### Saját színbeállítás (📖126)

További tudnivalók: „Gyorsbeállítás menü” (📖197).

### Nagy ISO NR (📖81)

#### Kicsi/Normál/Nagy



### Hg-lámpa javít. (📖53)

#### Be/Ki



### Szpot AE pont (📖79)

#### Középponti/AF pont



### Használat előtt

### Alapszintű útmutató

### Haladó útmutató

A fényképezőgép alapvető használata

Automatikus üzemmód/  
Hibrid auto üzemmód

Egyéb felvételi módok

P üzemmód

Tv, Av, M, C1 és C2 mód

Lejátszási mód

Wi-Fi funkciók

Beállítások menü

Tartozékok

Mellékletek

### Tárgymutató



## Bizt. eltolás (📖99)

Be



Ki



## 📷 lap

## Pislogásészlelés (📖56)

Be



Ki



## 📷 megjel. ter. (📖42)

Nagy/Közepes/Kis



## 📷 automatikus beállítás (📖44)

Segítség

Be



Ki



## 📷 automatikus zoom

Arc/Felsőtest/Egész test/Kézi/Automatikus



Ki



## Fotó ment (📖71)

Be/Ki



## Ragyogó (📖70)

Éles/Ki/Lágy



## Nagy időközű videó beállítása (📖71)

Effektus



Használat előtt

Alapszintű útmutató

Haladó útmutató

A fényképezőgép alapvető használata

Automatikus üzemmód/  
Hibrid auto üzemmód

Egyéb felvételi módok

P üzemmód

Tv, Av, M, C1 és C2 mód

Lejátszási mód

Wi-Fi funkciók

Beállítások menü

Tartozékok

Mellékletek

Tárgymutató



## Rögzítési időköz

15 mp./30 mp./1 perc



## Képsebesség

1/4.99 / 1/29.97 (NTSC), 1/2.50 / 1/5.00 (PAL)



## Felvételi idő

60 perc/90 perc/120 perc/Korlátlan



## [📷] lap

### Összefog.típus (📖37)

Fotókkal/Fotók nélkül



### Videó minősége (📖54)

További tudnivalók: „Gyorsbeállítás menü” (📖197).

### Hangfelvétel (📖76)

Hangfelvétel

Auto\*3



## Kézi



## Letiltás



## Szint



## Szélzajsűrés/csillapítás

Szélzajsűrés: Automatikus



Szélzajsűrés: Ki



Csillapítás: Be/Ki



Csillapítás: Automatikus



\*1 A beállítások a felvételi üzemmódtól függően eltérőek lehetnek.

\*2 Akkor érhető el, ha az AF keret beállítása [1 pont].

\*3 [Engedélyezés] a Creative Zone funkciótól és videóktól eltérő funkciók esetén.

## Használat előtt

### Alapszintű útmutató

### Haladó útmutató

A fényképezőgép alapvető használata

Automatikus üzemmód/  
Hibrid auto üzemmód

Egyéb felvételi módok

P üzemmód

Tv, Av, M, C1 és C2 mód

Lejátszási mód

Wi-Fi funkciók

Beállítások menü

Tartozékok

Mellékletek

### Tárgymutató





## Beállítás lap

Lap	Lehetőség	Referenciaoldal
🔊1	Új mappa	📖159
	Fájlszámozás	📖159
	Formázás	📖160
	Videorendszer	📖160
	Elektr. horizont	📖55
	Indító kép	📖164
	🔊2	Gazdaságos m.
Energiatakarék		📖27
LCD fényerő		📖162
Éjjeli kijelző		📖161
Időzóna		📖162
Dátum/idő		📖163
Lencse behúzás		📖163
🔊3	Nyelv 🗣️	📖163
	Némítás	📖163
	Hangerő	📖163
	Hangbeállítások	📖164
	Fejhallgató	📖177
	Típek	📖164

Lap	Lehetőség	Referenciaoldal
🔊4	Érintésvezérlés	📖164
	Mértékegységek	📖164
	Wi-Fi beállítások	📖133
	Mobilcsatlakoztatás gomb	📖136
	Tanúsító embléma megjel.	📖164
	Szerzői jogi információk	📖165
	Mind visszaáll	📖165

## Saját menü lap

Lap	Lehetőség	Referenciaoldal
★1	Saját menü	📖105

## Lejátszás lap

Lap	Lehetőség	Referenciaoldal
▶1	Védelem	📖116
	Elforgatás	📖120
	Törlés	📖118
	Kedvencek	📖121
	Diavetítés	📖115
▶2	Album lejátszása	📖130
	Összef.vid.list./leját.	📖109

Használat előtt

Alapszintű útmutató

Haladó útmutató

A fényképezőgép alapvető használata

Automatikus üzemmód/  
Hibrid auto üzemmód

Egyéb felvételi módok

P üzemmód

Tv, Av, M, C1 és C2 mód

Lejátszási mód

Wi-Fi funkciók

Beállítások menü

Tartozékok

Mellékletek

Tárgymutató



Lap	Lehetőség	Referenciaoldal
▶3	i-Contrast	📖126
	Átméretezés	📖124
	Képkivágás	📖125
	Vörösszem-javítás	📖127
	Saját színbeállít.	📖126
	Arcazonosító infó	📖110
▶4	Nyomatási beállítás	📖181
	Fotókönyv beállítása	📖185
▶5	Átmeneti hatás	📖106
	Indekkép-hatás	📖110
	Görgetéses kij.	📖106
	Képcsoportosít.	📖113
	Autom.forgatás	📖121
	Folytatás	📖106
▶6	Gyorsbillentyű megad.	📖122
	Érintések beáll.	📖123

## Nyomatás lap

Lehetőség	Referenciaoldal
Nyomatás	–
Képválasztás/pldszám	📖184
Tartomány kijelölése	📖184
Minden kép választás	📖184
Választások törlése	📖185
Nyomatási beállítás	📖183

## Kezelési előírások

- A fényképezőgép egy érzékeny elektronikus eszköz. Ne ejtse le, és ne tegye ki erős ütésnek.
- Soha ne helyezze a fényképezőgépet mágnes, motor vagy olyan eszköz közelébe, amely erős elektromágneses teret hoz létre, és ezzel a fényképezőgép hibás működéséhez vagy a kápatatok sérüléséhez vezethet.
- Ha vízcsepp vagy piszok kerül a fényképezőgépre vagy a kijelzőre, akkor törölje le egy száraz, puha ruhával, például egy szemüvegtörölővel. Ne dörzsölje erősen a készüléket, és ne tegye ki erőhatásnak.
- A fényképezőgép és a kijelző tisztításához soha ne használjon szerves tisztítószert.
- Az objektívről a por eltávolításához használjon légfúvós porecsetet. A makacs szennyeződések eltávolítását bízza a Canon ügyfélszolgálatra.
- Hirtelen hőmérsékletváltozáskor (a fényképezőgépet hideg helyről meleg helyre viszi) a fényképezőgépen páralecsapódás jelenhet meg, ennek megelőzéséhez helyezze a fényképezőgépet egy légmentesen záró, visszazárható műanyag zacskóba, és hagyja, hogy fokozatosan alkalmazkodjon a hőmérséklethez, mielőtt kivinné a zacskóból.
- Ha páralecsapódás jelenik meg a fényképezőgépen, azonnal hagyja abba a használatát. A fényképezőgép károsodhat, ha ebben az állapotban tovább használja. Távolítsa el az akkumulátoregységet és a memóriakártyát, és várjon, amíg a nedvesség elpárolog, mielőtt folytatná a gép használatát.
- A nem használt akkumulátoregységeket műanyag tasakban vagy más eszközben tárolja. Ha meg szeretné őrizni az akkumulátor teljesítményét akkor is, ha egy ideig nem használja, évente egyszer tölts fel, majd használja a fényképezőgépben addig, amíg lemerül, mielőtt tárolja.

Használat előtt

Alapszintű útmutató

Haladó útmutató

A fényképezőgép alapvető használata

Automatikus üzemmód/  
Hibrid auto üzemmód

Egyéb felvételi módok

P üzemmód

Tv, Av, M, C1 és C2 mód

Lejátszási mód

Wi-Fi funkciók

Beállítások menü

Tartozékok

Mellékletek

Tárgymutató



## Műszaki adatok

### Fényképezőgép műszaki adatai

Fényképezőgép hasznos képpontjainak száma (max.)	Kb. 20,2 millió képpont
Objektív fókusztávolsága	25-szörös (25x) zoom: 8.8 (N) – 220.0 (T) mm (A 35 mm-es fényképezőgépek fogalmainak megfelelően: 24 (N) – 600 (T) mm)
LCD kijelző	8,0 cm (3,2 hüvelyk), színes TFT LCD kijelző Hasznos képpontok száma: Kb. 1 620 000 képpont
Fájlformátum	A Design rule for Camera File system rendszerrel és a DPOF szabvánnyal (1.1-es verzió) kompatibilis
Adattípusok	Állóképek: Exif 2.3 (JPEG), RAW (CR2 (Canon Original)) Videók: MP4 (videó: MPEG-4 AVC/H.264; hang: MPEG-4 AAC-LC (sztereó))
Illesztőfelület	Hi-speed USB HDMI-kimenet Mikrofonbemenet Audiokimenet
Energiaellátás	Akkumulátoregység, NB-10L Hálózati adapter, ACK-DC80
Méreték (a CIPA irányelvei alapján)	123,3 x 76,5 x 105,3 mm
Tömeg (a CIPA irányelvei alapján)	Kb. 733 g (akkumulátoregységgel/akkumulátorral és a memóriakártyával együtt) Kb. 690 g (csak a fényképezőgépváz)

### Wi-Fi

Szabványok	IEEE 802.11b/g/n* * Csak 2,4 GHz-es sáv
Adatátviteli módszerek	OFDM moduláció (IEEE 802.11g/n) DSSS moduláció (IEEE 802.11b)
Kommunikációs módok	Infrastruktúra mód* <sup>1</sup> , közvetlen mód* <sup>2</sup> * <sup>1</sup> Támogatja a „Wi-Fi Protected Setup” szolgáltatást * <sup>2</sup> Wi-Fi TANÚSÍTÁSSAL RENDELKEZŐ IBSS
Támogatott csatornák	1–11
Biztonság	WEP, WPA-PSK (AES/TKIP), WPA2-PSK (AES/TKIP)

### Digitális Zoom fókusztávolsága (a 35 mm-es fényképezőgépek fogalmainak megfelelően)

Digitális zoom [Normál]	24–2400 mm (Az optikai és a digitális zoom együttes fókusztávolságát jelöli.)
Digitális telekonverter 1.6x	38,4–960 mm
Digitális telekonverter 2.0x	48,0–1200 mm

Használat előtt

Alapszintű útmutató

Haladó útmutató

A fényképezőgép alapvető használata

Automatikus üzemmód/  
Hibrid auto üzemmód

Egyéb felvételi módok

P üzemmód

Tv, Av, M, C1 és C2 mód

Lejátszási mód

Wi-Fi funkciók

Beállítások menü

Tartozékok

Mellékletek

Tárgymutató



## Rögzíthető képek száma/Felvételi idő és lejátszási idő

Rögzíthető képek száma	Kb. 300
Rögzíthető képek száma (Gazdaságos mód: Be)	Kb. 410
Videók felvételi ideje*1	Kb. 1 óra 5 perc
Videók felvételi ideje (Folyamatos felvétel*2)	Kb. 2 óra 5 perc
Lejátszási idő*3	Kb. 6 óra

\*1 Idő az alábbi körülmények esetén.

- [P] mód
- Minőség: [FFHD 29.97P]
- Ismételt felvételkészítés, megállítás, zoomolás és a fényképezőgép ki-, illetve bekapcsolása

\*2 Idő az alábbi körülmények esetén.

- [P] mód
- Minőség: [FFHD 29.97P]
- Zoomolás vagy egyéb műveletek nélkül
- A felvételkészítés a 4 GB fájl méret vagy a 29:59 idő elérésekor történő automatikus leállítás után azonnal folytatódik

\*3 Idő állóképekből álló diavetítés lejátszása esetén.

- A készíthető képek száma a Camera & Imaging Products Association (CIPA) mérési irányelvein alapszik.
- Bizonyos körülmények esetén a készíthető képek száma és a felvételi idő a fent említetttnél kevesebb lehet.
- Képek száma/idő egy teljesen feltöltött akkumulátoregységgel.

## A készíthető felvételek száma különféle memóriakártyák esetén

A készíthető felvételek száma 3:2 képoldalarány mellett (52) különféle memóriakártyák esetén az alábbi: Ne feledje, hogy az elérhető felvételek száma a képarány függvényében változik.

Rögzített képpontok száma	Tömörítési arány	A készíthető felvételek száma különféle memóriakártyák esetén (körülbelül)
		16 GB
<b>L</b> (Nagy) 20M/5472x3648		1686
		2729
<b>M1</b> (Közepes 1) 12M/4320x2880		2612
		4152
<b>M2</b> (Közepes 2) 4M/2304x1536		8377
		14724
<b>S</b> (Kicsi) 0.3M/720 x 480		48592
		69418
RAW-képek 5472 x 3648	-	610

- A táblázatban szereplő értékek mérése a Canon mérési feltételei alapján történt. Az értékek a témától, a használt memóriakártyától és a fényképezőgép beállításaitól függően változhatnak.

Használat előtt

Alapszintű útmutató

Haladó útmutató

A fényképezőgép alapvető használata

Automatikus üzemmód/  
Hibrid auto üzemmód

Egyéb felvételi módok

P üzemmód

Tv, Av, M, C1 és C2 mód

Lejátszási mód

Wi-Fi funkciók

Beállítások menü

Tartozékok

Mellékletek

Tárgymutató



## A készíthető felvételek száma különféle memóriakártyák esetén

Képmínőség	A készíthető felvételek száma különféle memóriakártyák esetén
	16 GB
[ <sup>EFHD</sup> 59.94P] [ <sup>EFHD</sup> 50.00P]	59 perc 30 mp.
[ <sup>EFHD</sup> 29.97P] [ <sup>EFHD</sup> 23.98P]*1 [ <sup>EFHD</sup> 25.00P]	1 óra 26 perc 05 mp.*2
[ <sup>EFHD</sup> 29.97P] [ <sup>EFHD</sup> 25.00P]	4 óra 05 perc 15 mp.
[ <sup>EVGA</sup> 29.97P] [ <sup>EVGA</sup> 25.00P]	10 óra 22 perc 35 mp.

\*1 Tényleges képsebesség: 23,976 kép/mp.

\*2 52 perc 12 mp. iFrame videóknál (□□77).

- A táblázatban szereplő értékek mérése a Canon mérési feltételei alapján történt. Az értékek a témától, a használt memóriakártyától és a fényképezőgép beállításaitól függően változhatnak.
- A rögzítés automatikusan megáll, amikor a rögzített videó fájlmérete eléri a 4 GB-ot, illetve a felvétel időtartama eléri a kb. 29 perc 59 másodpercet ([<sup>EFHD</sup>59.94P], [<sup>EFHD</sup>29.97P], [<sup>EFHD</sup>23.98P], [<sup>EFHD</sup>50.00P], [<sup>EFHD</sup>25.00P], [<sup>EFHD</sup>29.97P] vagy [<sup>EFHD</sup>25.00P] esetén) vagy a kb. 1 órát ([<sup>EVGA</sup>29.97P] vagy [<sup>EVGA</sup>25.00P] esetén).
- Bizonyos memóriakártyák használata esetén a felvétel a maximális videóméret elérése előtt is leállhat. SD Speed Class 10 (10. sebességsztályú) vagy gyorsabb memóriakártya használata javasolt.

## Vakutartomány

Legnagyobb látószög (□□□)	60 cm – 6,8 m
Legnagyobb teleobjektív (□□□)	85 cm – 3,1 m

## Felvétel távolsága

Felvételi mód	Élességállítási tartomány	Legnagyobb látószög (□□□)	Legnagyobb teleobjektív (□□□)
<b>AUTO</b>	–	5 cm – végtelen	85 cm – végtelen
Egyéb üzemmódok	▲	5 cm – végtelen	85 cm – végtelen
	✿*	5–50 cm	–

\* Nem érhető el egyes felvételi módokban.

## Sorozatfelvétel sebessége

Sorozatfelvételi mód	Sebesség
□□	Kb. 5,9 felvétel/mp.

- Sebesség 16 GB UHS-I memóriakártya használatával, a Canon tesztelési szabványa alapján. A felvételek száma tárgytól, a memóriakártya gyártójától és egyéb tényezőktől függően változik.

Használat előtt

Alapszintű útmutató

Haladó útmutató

A fényképezőgép alapvető használata

Automatikus üzemmód/  
Hibrid auto üzemmód

Egyéb felvételi módok

P üzemmód

Tv, Av, M, C1 és C2 mód

Lejátszási mód

Wi-Fi funkciók

Beállítások menü

Tartozékok

Mellékletek

Tárgymutató



## Záridő

[AUTO] üzemmód, automatikusan beállított tartomány	1–1/2000 mp.
Elérhető értékek a [Tv], [M] vagy [P] üzemmódban (mp.)*	30, 25, 20, 15, 13, 10, 8, 6, 5, 4, 3.2, 2.5, 2, 1.6, 1.3, 1, 0.8, 0.6, 0.5, 0.4, 0.3, 1/4, 1/5, 1/6, 1/8, 1/10, 1/13, 1/15, 1/20, 1/25, 1/30, 1/40, 1/50, 1/60, 1/80, 1/100, 1/125, 1/160, 1/200, 1/250, 1/320, 1/400, 1/500, 1/640, 1/800, 1/1000, 1/1250, 1/1600, 1/2000

\* [P] módban a 1/25 másodperces vagy annál nagyobb záridők nem érhetők el.

## Rekesz

f/érték	f/2.8 / f/11 (N) – f/5.6 / f/11 (T)
Elérhető értékek a [Av], [M] vagy [P] üzemmódban*	f/2.8, f/3.2, f/3.5, f/4.0, f/4.5, f/5.0, f/5.6, f/6.3, f/7.1, f/8.0, f/9.0, f/10, f/11

\* A zoom helyzetétől függően előfordulhat, hogy nem mindegyik rekesznyílásérték használható.

## Akkumulátoregység, NB-10L

Típus:	Újratölthető lítiumion-akkumulátor
Névleges feszültség:	7,4 V DC
Névleges kapacitás:	920 mAh
Feltöltések száma:	Kb. 300
Működési hőmérséklet:	0–40 °C

## Akkumulátortöltő, CB-2LC/CB-2LCE

Névleges bemenet:	100–240 V AC (50/60 Hz), 0,18 A (100 V) – 0,12 A (240 V)
Névleges kimenet:	8,4 V DC, 0,7 A
Töltési idő:	Kb. 1 óra 50 perc (NB-10L használatakor)
Töltésjelző:	Töltés: narancssárga/Teljesen feltöltve: zöld
Működési hőmérséklet:	5–40 °C

Használat előtt

Alapszintű útmutató

Haladó útmutató

A fényképezőgép alapvető használata

Automatikus üzemmód/  
Hibrid auto üzemmód

Egyéb felvételi módok

P üzemmód

Tv, Av, M, C1 és C2 mód

Lejátszási mód

Wi-Fi funkciók

Beállítások menü

Tartozékok

Mellékletek

Tárgymutató



# Tárgymutató

## A

- A csomag tartalma 2
- AE rögzítés 79
- AEB fényképezés 81
- AF keretek 89
- AF rögzítés 93
- AF szervo 91
- AF-módszer 89
- Akkumulátoregység
  - Energiatakarékos 27
  - Gazdaságos m. 161
  - Szint 193
  - Töltés 19
- Akkumulátorok → Dátum/idő (dátum/idő akkumulátor/elem)
- Akkumulátortöltő 2, 168
- Alapértékek → Mind visszaáll
- Arc kiválasztása 92
- Arcazonosítás 48
- Árnyékjavítás 83
- Automatikus üzemmód (felvételi mód) 23, 35
- Av (felvételi üzemmód) 99

## C

- Camera Connect 134
- CameraWindow 178
- CANON iMAGE GATEWAY 145
- Csatlakozás elérési ponton keresztül 142
- Csatlakozó 169, 180
- Csillag (felvételi mód) 70
- Csillapítás 76

## D

- Dátum/idő
  - Beállítások 21
  - Dátum/idő akkumulátor/elem 22
  - Módosítás 21
  - Világóra 162
- DC csatoló 170
- Diavetítés 115
- Digitális telekonverter 89
- Digitális zoom 41
- Dinamikataromány-javítás 82
- DPOF 183

## E

- Egyéni fehéregyensúly 84
- Egyszínű (felvételi mód) 67
- Elektronikus horizont 55
- Élesség rögzítése 89
- Élességállítás
  - AF keretek 89
  - AF pont zoom 55
  - AF rögzítés 93
  - AF szervo 91
  - Érintő AF 92
  - MF kontúrkiemelés 88
- Élességállítási tartomány
  - Kézi élesség 86
  - Makró 86
- Energiatakarékos 27
- Érintéses AF 92
- Érintéses kioldás 46
- Érintéses műveletek 123
- Expozíció
  - AE rögzítés 79

- FE rögzítés 95
- Kompenzáció 79

## F

- Fájlszámozás 159
- FE rögzítés 95
- Fehéregyensúly (szin) 83
- Fekete-fehér képek 85
- Felvétel
  - Felvételi dátum/idő → Dátum/idő
  - Fénykép-információ 102, 193
- Fényképezőgép
  - Mind visszaáll 165
- Fényképezőgép hozzáférési pont mód 140
- Fénymérési mód 79
- Fókusz helye 115
- Fókuszsorozat 88
- Folyamatos felvétel 40, 47
- Forgatás 120
- Fotókönyv beállítása 185

## G

- Gazdaságos mód 161
- GPS-adatok megjelenítése 108
- Gyorsbeállítás menü
  - Táblázat 197

## H

- Hálózati adapter 168, 170
- Hálózati tápellátás 170
- Halszemeffektus (felvételi mód) 64
- Hangok 163
- HDMI-kábel 169
- Hibaelhárítás 187
- Hibaüzenetek 191
- Hibrid auto (felvételi mód) 37

- Higanylámpa-korrekción 53
- Hó (felvételi mód) 61

## I

- i-Contrast 126
- iFrame videók (videofelvétel üzemmód) 77
- Intelligens kioldás (felvételi mód) 67
- ISO érzékenység 80

## J

- Jelzőfény 33, 57

## K

- Kacsintási önkkioldó (felvételi mód) 68
- Kapcsolat adatainak szerkesztése vagy törlése 157
- Kedvencek 121
- Képek
  - Lejátszás → Megjelenítés
  - Megjelenítés időtartama 58
  - Törlés 118
  - Védelem 116
- Képek átméretezése 124
- Képek ellátása földrajzi címkével 155
- Képek küldése 150
- Képek küldése okostelefonra 134
- Képek küldése webszolgáltatásokba 145
- Képek mentése számítógépre 178
- Képnyű
  - Ikonok 193, 194
  - Kijelző nyelve 22
  - Menü → FUNC. menü, Menü
- Képkivágás 125, 181
- Képkocka-segéd 42
- Képmínőség → Tömörítési arány (képmínőség)

## Használat előtt

## Alapszintű útmutató

## Haladó útmutató

## A fényképezőgép alapvető használata

## Automatikus üzemmód/Hibrid auto üzemmód

## Egyéb felvételi módok

## P üzemmód

## Tv, Av, M, C1 és C2 mód

## Lejátszási mód

## Wi-Fi funkciók

## Beállítások menü

## Tartozékok

## Mellékletek

## Tárgymutató



Képpaladarány 52  
Képstabilizálás 56, 97  
Képszinkronizálás 153  
Keresés 111  
Kézi (videofelvétel üzemmód) 101  
Kézi élesség (Élességállítási tartomány) 86  
Kijelző nyelve 22  
Kreatív képkészítés 59  
Kreatív szűrők (felvételi mód) 62  
Különlegesen élénk (felvételi mód) 62  
Külső mikrofon 177

## L

Lágy fókusz (felvételi mód) 66  
LCD kijelző 28  
Lejátszás → Megjelenítés

## M

M (felvételi mód) 99  
Makró (Élességállítási tartomány) 86  
Megjelenítés 24  
    Diavetítés 115  
    Egyképes lejátszás 24  
    Indexképes megjelenítés 110  
    Képkeresés 111  
    Nagyított megjelenítés 115  
    TV-s megjelenítés 169  
    Ugrásos megjelenítés 112  
Memóriakártyák 2 → Memóriakártyák  
    Rögzíthető idő 213  
Menü  
    Táblázat 195  
menüvel  
    Alapvető működés 31  
Mind visszaáll 165  
Miniatűr effektus (felvételi mód) 64

Mobil eszköz csatlakoztatási gombja 136  
Mosoly (felvételi mód) 67

## N

Nagy ISO NR 81  
Nagyított megjelenítés 115  
Négyzetháló 102  
Normál (videofelvétel üzemmód) 74  
Nosztalgia (felvételi mód) 63  
Nyakba akasztható szíj → Szíj  
Nyomatás 180 → Nyomatás

## O

Önkioldó 45  
    2 másodperces önkioldó 45  
    Önkioldó testreszabása 46  
Önkioldó arca (felvételi mód) 69  
Óra 34  
Összes törlése 119

## P

P (felvételi mód) 78  
PicBridge 169, 180  
Pislogásészlelés 56  
Portré (felvételi mód) 61  
Poszter effektus (felvételi mód) 62  
Programautomatika AE 78

## R

RAW 96  
Rögzített képpont (képméret) 53, 96  
Rövid videofelvételek (videó mód) 76

## S

Saját színbeállítás 85, 126  
SD/SDHC/SDXC memóriakártyák  
    → Memóriakártyák

Semleges szűrő 83  
Sport (felvételi mód) 60  
Story Highlights 130  
Szélezés 38, 76  
Szépség tónusú képek 85  
Szerkesztés  
    i-Contrast 126  
    Képek átméretezése 124  
    Képkivágás 125  
    Saját színbeállítás 126  
    Vörösszem-javítás 127

Szíj 2

Szín (fehéregyensúly) 83  
Szoftver  
    Telepítés 140, 178

## T

Tápellátás 168  
    → Akkumulátoregység,  
    → Akkumulátortöltő, → Hálózati adapter  
Tartozékok 168  
Távvezérelt fényképezés 156  
Többmerező fehéregyensúly 53  
Tömörítés 96  
Törlés 118  
Tűzijáték (felvételi mód) 61  
Tv (felvételi mód) 98  
TV-s megjelenítés 169

## U

Ugrásos megjelenítés 112  
Utazás a fényképezőgéppel 162

## V

Vaku  
    Be 93  
    Hosszú szinkron 94

Vaku  
    expozíciókompenzációja 94  
Vaku kikapcsolása 94  
Védelem 116  
Videók  
    Képminőség (rögzített képpont/  
    képfrekvencia) 54  
    Rögzíthető idő 213  
    Szerkesztés 128  
Világóra 162  
Vörösszem-javítás 127

## W

Wi-Fi funkciók 133  
Wi-Fi menü 138

## Z

Zoom 23, 36, 41, 42

Használat előtt

Alapszintű útmutató

Haladó útmutató

A fényképezőgép alapvető használata

Automatikus üzemmód/  
Hibrid auto üzemmód

Egyéb felvételi módok

P üzemmód

Tv, Av, M, C1 és C2 mód

Lejátszási mód

Wi-Fi funkciók

Beállítások menü

Tartozékok

Mellékletek

Tárgymutató





## A Wi-Fi-vel (vezeték nélküli hálózattal) kapcsolatos előírások

- Vezeték nélküli hálózat használatát lehetővé tevő országok és régiók
  - A vezeték nélküli hálózat használata egyes országokban és régiókban korlátozott, a jogtalan használat pedig a nemzeti vagy helyi előírások értelmében büntethető lehet. A vezeték nélküli hálózatra vonatkozó előírások megsértésének elkerülése érdekében a használatot engedélyező helyek ellenőrzése céljából keresse fel a Canon webhelyét. Vegye azonban figyelembe, hogy a felsoroltaktól eltérő országokban és régiókban való használatból eredő problémákért a Canon semmilyen módon nem vonható felelősségre.
- Az alábbiak bármelyike jogi következményekkel járhat:
  - A terméken végzett változtatás vagy módosítás
  - A terméken található tanúsítócímkék eltávolítása
- A devizahasználatra vonatkozó és külkereskedelmi törvények előírásai értelmében a stratégiai erőforrások és szolgáltatások (beleértve a jelen terméket) Japánon kívüli exportálásához a japán kormány exportengedélye (vagy szolgáltatásnyújtási hozzájárulása) szükséges.
- Mivel a termék az Egyesült Államokban fejlesztett titkosító szoftvert tartalmaz, ezért vonatkoznak rá az Egyesült Államok Exporteljárási Szabályai (U.S. Export Administration Regulations), és az Egyesült Államok által kereskedelmi embargó alá sorolt országokba nem exportálható, illetve szállítható.
- Jegyezze fel a vezeték nélküli hálózat beállításait. A vezeték nélküli hálózat készülékben tárolt beállításai a készülék nem megfelelő használata esetén, rádióhullámok vagy statikus elektromosság hatására, véletlenül vagy meghibásodás miatt megváltozhatnak vagy törölődhetnek. Az elővigyázatosság érdekében mindenképpen jegyezze fel a vezeték nélküli hálózat beállításait. Vegye figyelembe, hogy a Canon nem vállal felelősséget a tartalomvesztésből eredő, közvetett vagy közvetlen károkért vagy bevételkiesésért.
- A termék másik személy részére történő átruházása, kiselejtezése, javításra való elküldése esetén mindig jegyezze fel a vezeték nélküli hálózat beállításait, majd a beállításokat szükség esetén állítsa alaphelyzetbe (törölje) a készüléken.
- A Canon nem vállal kártérítési kötelezettséget a termék elvesztéséből vagy ellopásából eredő károkért. A Canon nem vállal felelősséget a terméken regisztrált céleszközök illetéktelen hozzáféréseiből vagy használatából eredő károkért vagy veszteségekért a termék elvesztése vagy ellopása esetén.

- Ügyeljen a termék jelen útmutatóban leírt módon történő használatára. Használja a termék vezeték nélküli hálózati funkcióját a jelen útmutatóban leírt módon. A Canon nem vállal felelősséget a termék jelen útmutatóban leírtól eltérő használatából eredő károkért és veszteségekért.
- Ne használja a termék vezeték nélküli LAN funkcióját egészségügyi berendezés vagy más elektronikus berendezés közelében. A termék vezeték nélküli LAN funkciójának egészségügyi berendezés vagy más elektronikus berendezés közelében történő használata befolyásolhatja az említett berendezések működését.

## Rádióhullámú zavarokkal kapcsolatos óvintézkedések

- A termék más eszközök által keltett zavaró jeleket vehet, illetve a termék rádióhullámokat bocsáthat ki. A zavaró hatások elkerülése érdekében ügyeljen arra, hogy a terméket az ilyen készülékektől a lehető legnagyobb távolságban használja, vagy kerülje az ilyen eszközök jelen termékkel azonos időben történő használatát.

## Biztonsági óvintézkedések

Mivel a Wi-Fi funkció rádióhullámok útján továbbítja a jeleket, használatánál szigorúbb biztonsági óvintézkedésekre van szükség, mintha hálózati kábelt használna.

A Wi-Fi használatakor ne feledkezzen meg az alábbiakról.

- Csak olyan hálózatot használjon, amelyhez jogosultsággal rendelkezik. A termék megkeresi és a képernyőn megjeleníti a közelben található Wi-Fi hálózatokat. Olyan hálózatok is megjelenhetnek, amelyek használatára Ön nem jogosult (ismeretlen hálózatok). Az ilyen hálózatokra történő kapcsolódás megkísérlése vagy használata jogosulatlan hozzáférésnek tekinthető. Ügyeljen arra, hogy csak olyan hálózatokat használjon, amelyekre jogosult, és ne próbáljon meg más, ismeretlen hálózatokhoz kapcsolódni.

Használat előtt

Alapszintű útmutató

Haladó útmutató

A fényképezőgép alapvető használata

Automatikus üzemmód/  
Hibrid auto üzemmód

Egyéb felvételi módok

P üzemmód

Tv, Av, M, C1 és C2 mód

Lejátszási mód

Wi-Fi funkciók

Beállítások menü

Tartozékok

Mellékletek

Tárgymutató



Nem megfelelő biztonsági beállítások esetén az alábbi problémák jelentkezhetnek.

- Az átvitt adatok figyelése  
A Wi-Fi hálózaton átvitt adatokhoz külső, rosszindulatú felhasználók is hozzáférhetnek, és megpróbálhatnak a küldött adatokhoz hozzájutni.
- Illetéktelen hálózati hozzáférés  
Külső, rosszindulatú felhasználók férhetnek az Ön által használt hálózathoz, hogy információkat lopjanak el, módosítsanak vagy semmisítsenek meg. Emellett Ön más illetéktelen hozzáférési kísérletnek is áldozatul eshet, mint például a személyazonosság meghamisítása (amikor valaki más nevében próbál információkhoz jogosulatlanul hozzáférni) vagy az ugródeszkás támadás (amikor valaki jogosulatlan hozzáférést szerez az Ön hálózatához, és ugródeszkaként rejti el a hozzá vezető nyomokat egyéb rendszerekbe történő behatolásakor).

Az ilyen problémák elkerülése érdekében ügyeljen arra, hogy alapos védelmet biztosítson Wi-Fi hálózata számára.

A fényképezőgép Wi-Fi funkciójának használatához mindenképpen legyen tisztában a Wi-Fi biztonsági jellemzőivel, és a biztonsági beállítások megadásakor teremtse meg a kockázatok és kényelmes használat közötti egyensúlyt.



A fényképezőgép Wi-Fi hálózaton keresztül képes átküldeni a nyomtatási feladatokat a PictBridge-kompatibilis nyomtatókra. A PictBridge műszaki szabványai egyszerűvé teszik a digitális fényképezőgépek, nyomtatók és egyéb eszközök közvetlen összekapcsolását. Ezeken felül az Internet Protokoll alapján működő DPS („DPS over IP”) szabvány hálózati környezetekben is lehetővé teszi a PictBridge-kapcsolatok kialakítását. A fényképezőgép kompatibilis szabványainak készletében ez a szabvány is megtalálható.

## Védjegyek és licenck

- A Microsoft és Windows a Microsoft Corporation védjegyei vagy bejegyzett védjegyei az Egyesült Államokban és más országokban.
- A Macintosh és Mac OS az Apple Inc. Egyesült Államokban és más országokban bejegyzett védjegyei.
- Az App Store, iPhone és iPad az Apple Inc. védjegyei.
- Az SDXC embléma az SD-3C, LLC védjegye.
- A HDMI, a HDMI embléma és a High-Definition Multimedia Interface a HDMI Licensing LLC védjegye vagy bejegyzett védjegye.
- Az iFrame embléma és az iFrame jel az Apple Inc. védjegye.
- A Wi-Fi®, a Wi-Fi Alliance®, a WPA™, a WPA2™ és a Wi-Fi Protected Setup™ a Wi-Fi Alliance védjegye vagy bejegyzett védjegye.
- Az N-jel az NFC Forum, Inc. védjegye vagy bejegyzett védjegye az Egyesült Államokban és más országokban.
- Minden egyéb védjegy a megfelelő tulajdonost illeti.
- Ez az eszköz felhasználja a Microsoft licenccel exFAT technológiát.
- This product is licensed under AT&T patents for the MPEG-4 standard and may be used for encoding MPEG-4 compliant video and/or decoding MPEG-4 compliant video that was encoded only (1) for a personal and non-commercial purpose or (2) by a video provider licensed under the AT&T patents to provide MPEG-4 compliant video. No license is granted or implied for any other use for MPEG-4 standard.

\* A közlemény angol nyelvű változata a mérvadó.

Használat előtt

Alapszintű útmutató

Haladó útmutató

A fényképezőgép alapvető használata

Automatikus üzemmód/  
Hibrid auto üzemmód

Egyéb felvételi módok

P üzemmód

Tv, Av, M, C1 és C2 mód

Lejátszási mód

Wi-Fi funkciók

Beállítások menü

Tartozékok

Mellékletek

Tárgymutató



## A felelősség kizárása

---

- Az útmutató engedély nélküli reprodukálása tilos.
- Az összes mérés a Canon tesztelési szabványa alapján készült.
- Az itt szereplő információk előzetes bejelentés nélkül változhatnak, akárcsak a termék műszaki adatai és megjelenése.
- Az útmutatóban lévő ábrák és képernyőfotók kissé eltérhetnek a fényképezőgépen valóban megjelenőktől.
- A fentiek figyelembe vétele mellett mindazonáltal a Canon semmilyen módon nem vonható felelősségre a termék használatából adódó veszteségért.

Használat előtt

Alapszintű útmutató

Haladó útmutató

A fényképezőgép alapvető használata

Automatikus üzemmód/  
Hibrid auto üzemmód

Egyéb felvételi módok

P üzemmód

Tv, Av, M, C1 és C2 mód

Lejátszási mód

Wi-Fi funkciók

Beállítások menü

Tartozékok

Mellékletek

Tárgymutató

