



SELPHY CP1000

COMPACT PHOTO PRINTER

Benutzerhandbuch des Druckers

DEUTSCH

- Lesen Sie vor Verwendung des Druckers unbedingt dieses Handbuch, einschließlich des Abschnitts „Sicherheitsvorkehrungen“.
- Dieses Handbuch hilft Ihnen bei der richtigen Verwendung des Druckers.
- Merken Sie sich den Speicherort des Handbuchs, damit Sie es auch in Zukunft verwenden können.
- Klicken Sie auf die Schaltflächen unten rechts, um andere Seiten aufzurufen.
 - : Nächste Seite
 - : Vorherige Seite
 - : Vorherige Seite, bevor Sie auf den Link geklickt haben
- Um zum Anfang eines Kapitels zu wechseln, klicken Sie rechts auf den Titel des Kapitels.
Von den Titelseiten des Kapitels können Sie einzelne Themen aufrufen, indem Sie auf die entsprechenden Titel klicken.

Deckblatt

Inhalt

Bezeichnung von
Teilen

Grundlegende
Vorgänge

Druckeinstellungen

Drucken per USB-Kabel

Fehlersuche

Anhang



Lieferumfang

Vergewissern Sie sich vor der Verwendung, dass das folgende Zubehör im Paket enthalten ist.

Wenden Sie sich an den Händler, von dem Sie den Drucker erworben haben, falls etwas fehlen sollte.



□ SELPHY-Drucker

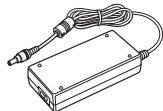

□ Kompakt-Netzadapter
CA-CP200 B



□ Netzkabel

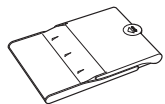

□ Papierkassette
PCP-CP400

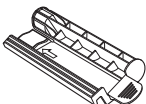

□ Reinigungsgerät*



□ Staubschutzabdeckung
(Rückseite)*

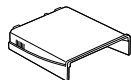

□ Staubschutzabdeckung
(Vorderseite)*

- Gedruckte Unterlagen sind ebenfalls im Lieferumfang enthalten.

* In einigen Regionen nicht im Lieferumfang enthalten.

Tintenpatronen und Papier (separat erhältlich)

Erwerben Sie vor der Verwendung ein Farbtintenpatrone/Papier-Set.

Farbtintenpatrone/Papier-Set			Erforderliche Papierkassette
Produktname	Papierformat	Anzahl der möglichen Ausdrücke	
Farbtintenpatrone/Papier-Set RP-108 (Fotopapier)	Postkartenformat	108	Papierkassette PCP-CP400 (im Lieferumfang von SELPHY enthalten)
Farbtintenpatrone/Papier-Set RP-1080V (Fotopapier)		1080	
Farbtintenpatrone/Papier-Set KP-36IP (Postkartenformat)		36	
Farbtintenpatrone/Papier-Set KP-108IN (Fotopapier)		108	
Farbtintenpatrone/Papier-Set KC-36IP	Kreditkartenformat	36	Papierkassette PCC-CP400*
Farbtintenpatrone/Aufkleber-Set KC-18IF (Ganzseitige Aufkleber)		18	
Farbtintenpatrone/Aufkleber-Set KC-18IL (8 Aufkleber pro Seite)		18	
Farbtintenpatrone/Aufkleber-Set KC-18IS (Rechteckige Aufkleber)		18	

* Mit Farbtintenpatrone/Papier-Set erhältlich.

Verfügbarkeit des Zubehörs ist je nach Region unterschiedlich.

Deckblatt

Inhalt

Bezeichnung von Teilen

Grundlegende Vorgänge

Druckeinstellungen

Drucken per USB-Kabel

Fehlersuche

Anhang



Vor Der Verwendung

- Die mit diesem Gerät gedruckten Bilder sind für den persönlichen Gebrauch vorgesehen. Nicht genehmigtes Drucken von urheberrechtlich geschütztem Material ist nicht zulässig.
- Informationen zur Druckergarantie und zum Canon Kundendienst enthalten die im Dokumentationsatz zum Drucker bereitgestellten Garantieinformationen.
- Auch wenn der LCD-Monitor unter höchst präzisen Herstellungsbedingungen produziert wurde und mehr als 99,99 % der Pixel den Konstruktionsvorgaben entsprechen, kann es in Ausnahmefällen vorkommen, dass Pixel beschädigt sind oder als rote oder schwarze Punkte dargestellt werden. Dies ist keine Fehlfunktion und hat keine Auswirkungen auf die gedruckten Bilder.
- Der LCD-Monitor ist unter Umständen mit einer dünnen Kunststoffolie gegen Verkratzen während des Transports geschützt. Entfernen Sie diese Folie ggf. vor Verwendung des Druckers.

In diesem Handbuch verwendete Konventionen

- In diesem Handbuch wird der Drucker als „SELPHY“ oder „der Drucker“ bezeichnet.
- In diesem Handbuch werden Symbole verwendet, um die SELPHY-Tasten darzustellen. Details finden Sie unter „Bedienfeld“ (6).
- Ein Text oder Symbol auf dem Bildschirm wird in eckigen Klammern dargestellt: [].
- ⓘ: Wichtige Informationen
- ⓘ: Hinweise und Tipps für fortgeschrittene Benutzer
- ⓘxx: Seiten mit zugehörigen Informationen (in diesem Beispiel steht „xx“ für eine Seitenzahl).
- Anweisungen in diesem Handbuch gelten für die Standardeinstellungen des Druckers.
- Aus Gründen der Lesbarkeit werden alle unterstützten Speicherkarten einfach als „Speicherkarten“ bezeichnet.

Sicherheitsvorkehrungen

- Stellen Sie vor Inbetriebnahme des Geräts sicher, dass Sie sich über die nachfolgenden Sicherheitsmaßnahmen informieren. Achten Sie stets darauf, dass das Gerät ordnungsgemäß bedient wird.
- Die auf den folgenden Seiten erläuterten Sicherheitsvorkehrungen sollen verhindern, dass Sie selbst oder andere Personen zu Schaden kommen oder Schäden am Gerät entstehen.
- Lesen Sie außerdem die Anleitungen des separat erworbenen Zubehörs, das Sie verwenden.



Warnhinweis

Weist auf die Möglichkeit von schweren Verletzungen oder Tod hin.

Bewahren Sie dieses Gerät für Kinder und Kleinkinder unzugänglich auf. Es besteht Erstickungsgefahr, wenn ein Kind sich das Netzkabel aus Versehen um den Hals legt.

- **Verwenden Sie nur empfohlene Stromversorgungen.**
- **Versuchen Sie nicht, das Gerät auseinanderzubauen, Änderungen daran vorzunehmen oder es Wärme auszusetzen.**
- **Lassen Sie das Gerät nicht fallen und vermeiden Sie die Einwirkung starker Kräfte oder Stöße auf das Gerät.**
- **Zur Vermeidung von Verletzungen dürfen Sie das Innere eines fallengelassenen oder beschädigten Druckers niemals berühren.**
- **Stellen Sie die Verwendung des Geräts sofort ein, wenn Rauch austritt, ein seltsamer Geruch wahrzunehmen ist oder ein anderes ungewöhnliches Verhalten auftritt.**
- **Verwenden Sie zum Reinigen des Geräts keine organischen Lösungsmittel wie Alkohol, Benzin oder Verdüner.**
- **Lassen Sie das Gerät nicht mit Wasser (z. B. Meerwasser) oder anderen Flüssigkeiten in Berührung kommen.**
- **Achten Sie darauf, dass keine Flüssigkeiten oder Fremdkörper in den Drucker gelangen.**

Ansonsten besteht Stromschlag- oder Brandgefahr. Wenn das Gerät mit einer Flüssigkeit in Berührung kommt, ziehen Sie den Netzstecker aus der Steckdose, und wenden Sie sich an den Händler oder an den Canon-Kundendienst.

Deckblatt

Inhalt

Bezeichnung von Teilen

Grundlegende Vorgänge

Druckeinstellungen

Drucken per USB-Kabel

Fehlersuche

Anhang



- **Berühren Sie während eines Gewitters keinesfalls den Drucker oder den Netzstecker.**

Ansonsten besteht Stromschlag- oder Brandgefahr. Beenden Sie sofort den Betrieb des Geräts, und entfernen Sie sich vom Gerät.

- **Ziehen Sie das Netzkabel in regelmäßigen Abständen aus der Steckdose, und entfernen Sie Staub und Schmutz, der sich auf dem Stecker, außen auf der Steckdose und im Bereich um die Steckdose angesammelt hat, mit einem trockenen Tuch.**
- **Berühren Sie das Netzkabel nicht mit nassen Händen.**
- **Überschreiten Sie bei der Verwendung des Geräts nicht die angegebene Nennkapazität der Steckdose oder des Anschlusszubehörs. Verwenden Sie das Netzkabel oder den Stecker nicht, wenn diese beschädigt oder nicht vollständig eingesteckt sind.**
- **Vermeiden Sie den Kontakt von Schmutz oder Metallgegenständen (z. B. Nadeln oder Schlüssel) mit den Anschlüssen oder dem Netzstecker.**
- **Zerschneiden, beschädigen und modifizieren Sie niemals das Netzkabel, und legen Sie keine schweren Gegenstände darauf.**

Ansonsten besteht Stromschlag- oder Brandgefahr.

- **Verwenden Sie zur Wiedergabe der eventuell mitgelieferten CD-ROM keinen CD-Player, der Daten-CD-ROMs nicht unterstützt.**

Werden Daten-CD-ROMs über Kopfhörer wiedergegeben, kann hohe Lautstärke Hörschäden verursachen. Bei der Wiedergabe der CD-ROMs in einem Audio-CD-Player können die Lautsprecher beschädigt werden.



Vorsicht

Weist auf die Möglichkeit von Verletzungen hin.

- **Fassen Sie nicht in das Innere des Druckers.**
- **Platzieren Sie SELPHY an einem sicheren Standort, wo niemand über das Netzkabel stolpert.**

Andernfalls kann es zu Beschädigungen am Drucker oder zu Verletzungen kommen.

- **Verwenden oder lagern Sie den Drucker nach Möglichkeit nicht in folgenden Umgebungen.**
 - Umgebungen mit starker Sonneneinstrahlung
 - Umgebungen mit über 40 °C
 - Feuchte oder staubige Orte
 - Orte, an denen starke Erschütterungen auftreten

Dies kann zur Überhitzung oder Beschädigung des Druckers oder des Adapters führen und Stromschlag, Verbrennungen, Verletzungen oder Brand verursachen. Hohe Temperaturen können eine Verformung des Produkts oder des Adapters verursachen.

Vorsicht

Weist auf die Möglichkeit von Schäden am Gerät hin.

- **Trennen Sie das Netzkabel von der Steckdose, wenn Sie den Drucker nicht verwenden.**
- **Bewahren Sie bei der Verwendung des Geräts keine Gegenstände, z. B. Kleidung, auf der Oberseite des Druckers auf.**

bleibt das Gerät über längere Zeiträume an die Steckdose angeschlossen, kann es zu Hitzebildung oder Verformungen kommen. Dies könnte ein Feuer zur Folge haben.

- **Verwenden Sie niemals ein bereits bedrucktes Blatt zum Drucken, selbst wenn es nur teilweise bedruckt ist, wie in der Abbildung gezeigt.** Durch das Wiederverwenden von Papier kann die Farbfolie an dem Papier festkleben oder einen Papierstau verursachen und den Drucker beschädigen.

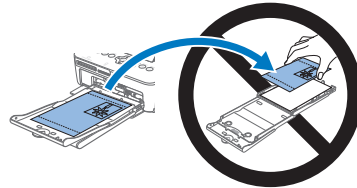

- **Ziehen Sie nicht das Netzkabel heraus, während der Drucker druckt.** Falls Sie den Drucker während des Druckvorgangs versehentlich ausschalten, starten Sie ihn neu und warten Sie, bis das Papier ausgeworfen wurde. Falls das Papier festklemmt und nicht entfernt werden kann, wenden Sie sich an Ihren Händler oder an den Canon-Kundendienst. Versuchen Sie nicht, das verklemmte Papier mit Gewalt zu entfernen, da dies den Drucker beschädigen kann.
- **Verwenden Sie den Drucker nicht in der Nähe von Motoren oder anderen Geräten, die Magnetfelder erzeugen, oder an staubigen Orten.** Dies könnte den Drucker beschädigen oder zu Fehlfunktionen führen.

Deckblatt

Inhalt

Bezeichnung von Teilen

Grundlegende Vorgänge

Druckeinstellungen

Drucken per USB-Kabel

Fehlersuche

Anhang



Inhalt

Lieferumfang	2
Tintenpatronen und Papier (separat erhältlich)	2
Vor Der Verwendung	3
In diesem Handbuch verwendete Konventionen	3
Sicherheitsvorkehrungen	3
Inhalt	5
Bezeichnung von Teilen	5

Grundlegende Vorgänge... 7

Erste Vorbereitungen	8
Unterstützte Speicherkarten/Bilder ..	14
Bilder ausdrucken (Auswählen & drucken)	15
Aufbewahren der gedruckten Bilder ..	18
Nach dem Drucken	18

Druckeinstellungen..... 20

Drucken aller Bilder	21
Zuschneiden von Bildern	22
Drucken von Passfotos	23
Anpassen der Einstellungen	25

Drucken per USB-Kabel... 33

Drucken über einen Computer	34
Drucken von einer Kamera	36

Fehlersuche 38

Anhang 42

Drucken ohne Stromanschluss	43
Technische Daten	44
Betrieb und Wartung	46

Bezeichnung von Teilen

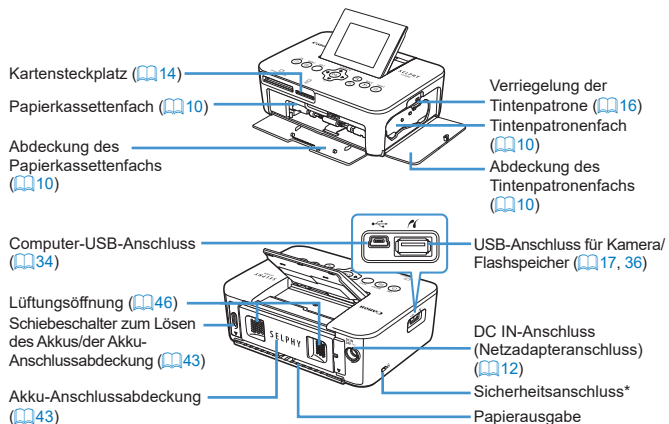

* An diesem Anschluss können Diebstahlsicherungen, z. B. ein Kensington-Schloss, angebracht werden.

Deckblatt

Inhalt

Bezeichnung von
Teilen

Grundlegende
Vorgänge

Druckeinstellungen

Drucken per USB-Kabel

Fehlersuche

Anhang



Bedienfeld

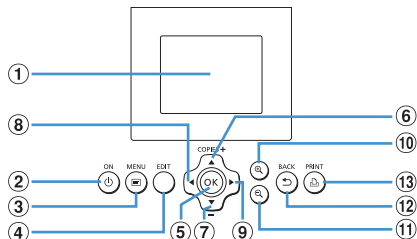

In diesem Handbuch verwendete Symbole	Bezeichnung	Funktion
①	– Bildschirm (LCD-Monitor)	Zeigt Bilder, Einstellungsbildschirme oder Fehlermeldungen an (141)
②	<⏻> ON-Taste	Schaltet den SELPHY-Drucker ein oder aus (13)
③	<☰> MENU-Taste	Zeigt den Menübildschirm an (13)
④	– EDIT-Taste	Zeigt das Schneidemenü an und dreht den Zuschnittrahmen
⑤	<OK> OK-Taste	Bestätigt den ausgewählten Eintrag
⑥	<▲> Nach-oben-Taste (Mehr Ausdrücke)	Gibt die Anzahl der Ausdrücke an oder wählt Einstellungen aus
⑦	<▼> Nach-unten-Taste (Weniger Ausdrücke)	
⑧	<◀> Nach-links-Taste	Wechselt zwischen Bildern, ändert Einstellungen
⑨	<▶> Nach-rechts-Taste	
⑩	<🔍> Vergrößern-Taste	Wechselt den Anzeigemodus, vergrößert den Zuschnittrahmen
⑪	<🔍> Verkleinern-Taste	Wechselt den Anzeigemodus, verkleinert den Zuschnittrahmen
⑫	<↶> BACK-Taste	Kehrt zum vorherigen Bildschirm zurück (26), bricht den Druckvorgang ab (16)
⑬	<🖨️> PRINT-Taste	Startet den Druckvorgang (16)

Auf dem Bildschirm angezeigte Informationen

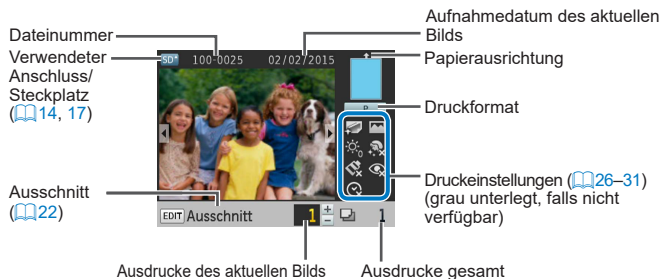

Wechseln des Anzeigemodus

Drücken Sie die Taste <🔍> für die Anzeige im Vollbildmodus mit einer höheren Auflösung. Der Druckbereich ist umrandet. Drücken Sie die Taste <🔍>, um wieder zur Einzelbildanzeige zurückzukehren. Drücken Sie die Taste <🔍>, um neun Bilder gleichzeitig anzuzeigen. Drücken Sie die Taste <🔍>, um wieder zur Einzelbildanzeige zurückzukehren.

Deckblatt

Inhalt

Bezeichnung von Teilen

Grundlegende Vorgänge

Druckeinstellungen

Drucken per USB-Kabel

Fehlersuche

Anhang



Grundlegende Vorgänge

Dieses Kapitel enthält eine Einführung in die grundlegenden Vorgänge wie Vorbereiten des Druckers, Auswahl von Bildern auf der Speicherkarte und Festlegen der Anzahl von Ausdrucken.

Erste Vorbereitungen	8
Vorbereiten der Tintenpatrone.....	8
Vorbereiten der Papierkassette.....	9
Einlegen der Kassetten.....	10
Anbringen der Staubschutzabdeckungen.....	11
Installieren und Anschließen von SELPHY.....	12
Anzeigesprache.....	13
Unterstützte Speicherkarten/Bilder	14
Überprüfen der unterstützten Speicherkarten und zu verwendender Steckplatz.....	14

Unterstützte Bilder.....	14
Bilder ausdrucken (Auswählen & drucken)	15
Übrig gebliebenes Papier vermeiden.....	17
Drucken über USB-Flashspeicher.....	17
Anfertigen eines Ausdrucks von einem ausgewählten Bild.....	17
Aufbewahren der gedruckten Bilder	18
Nach dem Drucken	18
Regelmäßiges Reinigen.....	19

Deckblatt

Inhalt

Bezeichnung von
Teilen

Grundlegende
Vorgänge

Druckeinstellungen

Drucken per USB-Kabel

Fehlersuche

Anhang



Erste Vorbereitungen

Bereiten Sie das Drucken wie folgt vor. Dieses Beispiel zeigt ein Farbtintenpatrone/Papier-Set im Postkartenformat (separat erhältlich, [Bk2](#)); dieselben Schritte gelten auch für andere Größen.

Lassen Sie keinen Staub auf die Farbfolie oder das Papier gelangen, da dies dazu führen kann, dass sich das Papier wellt oder der Drucker beschädigt wird ([Bk4](#)).

Vorbereiten der Tintenpatrone

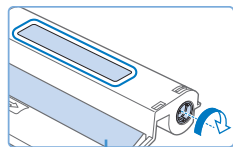

Farbfolie

Überprüfen Sie die Tintenpatrone und die Farbfolie.

- Halten Sie die Tintenpatrone fest, ohne die Farbfolie zu berühren, und überprüfen Sie das Format (z. B. „Postcard Size/Postkartenformat“ oder „Card Size/Kreditkartenformat“), um sicherzustellen, dass es dem Papierformat entspricht, auf dem Sie drucken möchten.
- Stellen Sie sicher, dass die Farbfolie fest gespannt ist. Lose Farbfolie kann beim Einlegen reißen. Falls die Folie lose ist, drehen Sie die Transportrolle wie gezeigt.
- Für eine Tintenpatrone mit einer Verriegelung auf der Unterseite drücken Sie die Verriegelung (wie gezeigt), um sie zu entsperren, während Sie die Transportrolle drehen, um die Folie zu spannen.

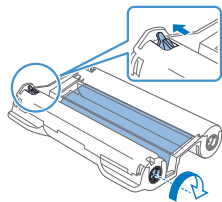

- Berühren Sie die Tintenpatrone nicht mit nassen Händen. Vermeiden Sie es, die Farbfolie zu berühren, und lassen Sie keinen Staub darauf gelangen. Schmutz und Feuchtigkeit können die Druckqualität beeinträchtigen und dazu führen, dass sich die Farbfolie wellt oder reißt oder der Drucker beschädigt wird ([Bk4](#)).
- Drehen Sie die Transportrolle vorsichtig, bis die Farbfolie gespannt ist. Wenn Sie die Transportrolle mit Gewalt drehen oder zu weit spannen, kann die Farbfolie reißen, sodass kein Drucken mehr möglich ist oder SELPHY vor Abschluss des Papierdrucks keine Tinte mehr hat.
- Tintenpatronen dürfen nicht wiederverwendet werden, da dies den Drucker beschädigen oder zu Fehlfunktionen des Druckers führen kann.

Deckblatt

Inhalt

Bezeichnung von Teilen

Grundlegende Vorgänge

Druckeinstellungen

Drucken per USB-Kabel

Fehlersuche

Anhang



Vorbereiten der Papierkassette



1 Überprüfen Sie das Papierformat.

- Prüfen Sie das Format der Papierkassette (z. B. „Postcard Size/ Postkartenformat“ oder „Card Size/ Kreditkartenformat“), um sicherzustellen, dass es dem Format der Tintenpatrone entspricht.

2 Öffnen Sie beide Abdeckungen.

- Es sind zwei Abdeckungen vorhanden. Öffnen Sie zuerst die äußere Abdeckung (①) und dann die innere Abdeckung (②).

3 Legen Sie das Papier ein.

- Legen Sie das Papier in die Papierkassette ein.
- Die Papierkassette kann bis zu 18 Bogen enthalten. Das Einlegen von 19 oder mehr Bogen kann zu Schäden oder Fehlfunktionen des Druckers führen.
- Halten Sie das Papier wie gezeigt, und legen Sie es mit der glänzenden Seite nach oben ein. (Berühren Sie nicht die glänzende Seite des Papiers, dies kann die Druckqualität beeinträchtigen.)

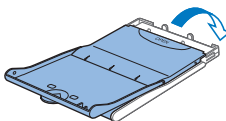
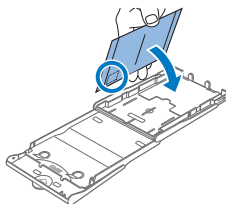
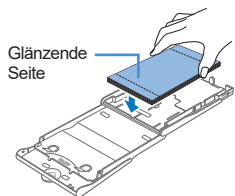

- Entfernen Sie die Schutzfolie vom Papier, und legen Sie nur das Papier in die Kassette ein.
- Wenn Sie Postkarten mit einem Briefmarkenfeld drucken, legen Sie das Papier so ein, dass das Briefmarkenfeld in die gezeigte Richtung zeigt.

4 Schließen Sie die innere Abdeckung.

- Schließen Sie die Innenabdeckung, bis sie vollständig einrastet.
- Die Außenabdeckung muss während des Druckvorgangs geöffnet bleiben.

Deckblatt

Inhalt

Bezeichnung von Teilen

Grundlegende Vorgänge

Druckeinstellungen

Drucken per USB-Kabel

Fehlersuche

Anhang





• Dieses Produkt wurde daraufhin konzipiert, dass bei Verwendung von originalen Canon Farbtintenpatrone/Papier-Sets für SELPHY CP-Drucker optimale Ergebnisse erzielt werden. Canon übernimmt keine Gewährleistung für Schäden an diesem Produkt, die durch die Verwendung von nicht originalen Farbtintenpatrone/Papier-Sets für SELPHY CP-Drucker entstehen.

• Folgende Aktionen dürfen nicht ausgeführt werden, da dies den Drucker beschädigen oder zu Fehlfunktionen des Druckers führen kann.

- Papier verkehrt herum einlegen, mit der glänzenden Seite nach unten und der Rückseite nach oben
- Knicken oder Trennen des Papiers an der Perforation vor dem Druckvorgang
- Verwenden von Etikettenpapier, deren Aufkleber sich lösen oder teilweise abgezogen wurden
- Vor dem Drucken auf das Papier schreiben
- Wiederverwenden von Papier wie beim Drucken auf leere Bereiche (📖4)

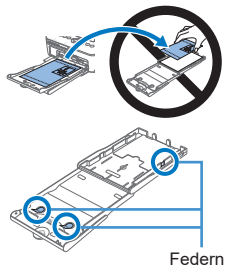

• Berühren Sie nicht die Federn der Papierkassette.

Wenn die Federn versehentlich verbogen wurden, wird das Papier nicht korrekt eingezogen.

- Beachten Sie, dass eine Feder in der Mitte oben auf der Papierkassette im Kreditkartenformat angebracht ist.
- Vermeiden Sie es, die glänzende Druckseite des Papiers zu berühren oder zu reiben. Achten Sie drauf, das Papier nicht mit nassen Händen zu berühren und keinen Staub auf das Papier gelangen zu lassen. Schmutz und Feuchtigkeit können die Druckqualität beeinträchtigen und dazu führen, dass sich das Papier wellt oder der Drucker beschädigt wird (📖4).

Einlegen der Kassetten

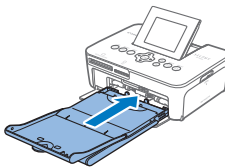
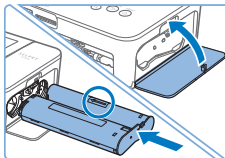
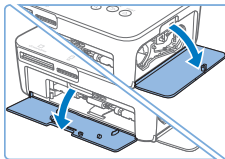

1 Öffnen Sie die Abdeckungen.

- Öffnen Sie die Abdeckungen für das Tintenpatronen- und das Papierfach.

2 Setzen Sie die Tintenpatrone ein.

- Setzen Sie die Tintenpatrone in der Richtung des Pfeils auf der Patrone ein, bis sie vollständig eingeschoben und eingerastet ist.
- Schließen Sie die Abdeckung des Tintenpatronenfachs.

3 Setzen Sie die Papierkassette ein.

- Stellen Sie sicher, dass die Außenabdeckung geöffnet ist (📖9), und setzen Sie die Papierkassette vollständig in das Fach ein.

Deckblatt

Inhalt

Bezeichnung von Teilen

Grundlegende Vorgänge

Druckeinstellungen

Drucken per USB-Kabel

Fehlersuche

Anhang



Anbringen der Staubschutzabdeckungen

Durch das Anbringen der Staubschutzabdeckungen halten Sie das Papier sauber und staubfrei. Beachten Sie, dass Staubschutzabdeckungen in einigen Regionen nicht im Lieferumfang enthalten sind.

Die hintere Abdeckung anbringen und entfernen

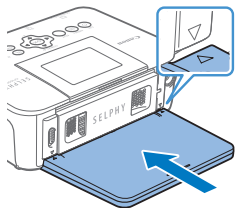

- Setzen Sie die hintere Staubschutzabdeckung wie gezeigt ein, wobei Sie die \triangle Markierungen auf der Rückseite des Druckers aneinander ausrichten.

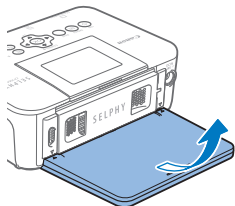

- Zum Entfernen ziehen Sie die Abdeckung zuerst hoch, damit sich die Laschen lösen. Danach ziehen Sie die Abdeckung wie gezeigt vom Gerät weg.

Die vordere Abdeckung anbringen und entfernen

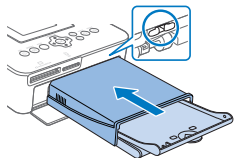

- Setzen Sie die Lasche an der vorderen Staubschutzabdeckung wie gezeigt ein.
- Ziehen Sie sie vom Gerät weg, um sie zu entfernen.



- Außerhalb geschlossener Räume oder in staubiger Umgebung kann das Papier möglicherweise nicht staubfrei gehalten werden. Achten Sie darauf, wo Sie den Drucker aufstellen.



- Bewahren Sie die Staubschutzabdeckungen in einer Tüte oder in einem anderen Behälter auf, um sie staubfrei zu halten.

Deckblatt

Inhalt

Bezeichnung von Teilen

Grundlegende Vorgänge

Druckeinstellungen

Drucken per USB-Kabel

Fehlersuche

Anhang



Installieren und Anschließen von SELPHY

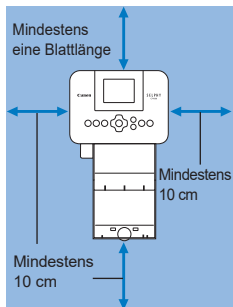

1 Wählen Sie einen geeigneten Standort für SELPHY aus.

- Stellen Sie den Drucker auf einen Tisch oder eine andere flache, stabile Oberfläche. Stellen Sie den Drucker nie auf eine instabile oder schräge Fläche.
- Halten Sie den Drucker von Quellen elektromagnetischer Strahlung oder starken Magnetfeldern fern.
- Lassen Sie mindestens 10 cm Platz rund um den Drucker frei.
- Lassen Sie hinter dem Drucker mehr Platz als die Länge des verwendeten Papiers, damit das Papier während des Druckvorgangs problemlos in den Drucker eingezogen und wieder ausgegeben werden kann.

2 Stecken Sie das Adapterkabel in den SELPHY-Drucker.

- Stecken Sie das Adapterkabel vollständig in den Anschluss des SELPHY-Druckers.

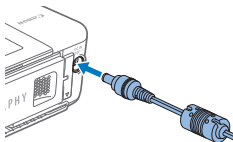

3 Schließen Sie das Netzkabel an.

- Schließen Sie zunächst das Netzkabel an den Kompakt-Netzadapter an. Stecken Sie anschließend das andere Ende des Kabels in eine Steckdose.

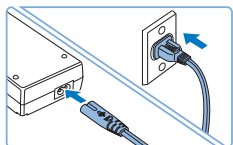

- Verwenden Sie den Drucker nicht in der Nähe von Motoren oder anderen Geräten, die Magnetfelder erzeugen, oder an staubigen Orten. Dies könnte den Drucker beschädigen oder zu Fehlfunktionen führen.
- Stellen Sie den Drucker nicht in die Nähe von Fernsehgeräten oder Radios. Die Nichtbeachtung dieses Hinweises kann zu Fehlfunktionen des Druckers führen.

Deckblatt

Inhalt

Bezeichnung von Teilen

Grundlegende Vorgänge

Druckeinstellungen

Drucken per USB-Kabel

Fehlersuche

Anhang



Anzeigesprache

Sie können die Sprache für Menüs und Meldungen ändern.



1 Schalten Sie SELPHY ein.

- Drücken Sie die Taste $\langle \text{ON} \rangle$, bis der links abgebildete Bildschirm angezeigt wird.
- Um SELPHY auszuschalten, halten Sie die Taste $\langle \text{ON} \rangle$ erneut gedrückt, bis sich der Bildschirm ändert.

2 Klappen Sie den Bildschirm (LCD-Monitor) nach oben.

- Drücken Sie den Bildschirm niemals um mehr als 45° nach oben, da dies den Drucker beschädigen oder zu Fehlfunktionen führen kann.

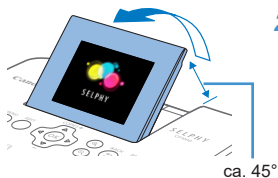

ca. 45°

3 Zeigen Sie den Einstellungsbildschirm an.

- Drücken Sie die Taste $\langle \text{MENU} \rangle$.
- Drücken Sie die Taste $\langle \text{OK} \rangle$.

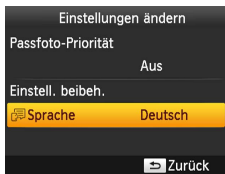
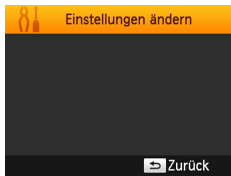

4 Zeigen Sie den Bildschirm für die Spracheinstellung an.

- Drücken Sie die Tasten $\langle \blacktriangle \rangle \langle \blacktriangledown \rangle$, um [$\langle \text{Sprache} \rangle$] auszuwählen, und drücken Sie dann die Taste $\langle \text{OK} \rangle$.

5 Wählen Sie eine Sprache aus.

- Drücken Sie die Tasten $\langle \blacktriangle \rangle \langle \blacktriangledown \rangle \langle \blacktriangleleft \rangle \langle \blacktriangleright \rangle$, um eine Sprache auszuwählen, und drücken Sie dann die Taste $\langle \text{OK} \rangle$.

Deckblatt

Inhalt

Bezeichnung von Teilen

Grundlegende Vorgänge

Druckeinstellungen

Drucken per USB-Kabel

Fehlersuche





Anhang

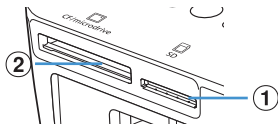

Unterstützte Speicherkarten/Bilder

Überprüfen der unterstützten Speicherkarten und zu verwendender Steckplatz



Kartensteckplatz	Kein Adapter erforderlich	Adapter erforderlich (separat erhältlich)
①  SD	<ul style="list-style-type: none">• SD-Speicherkarte• SDHC-Speicherkarte• SDXC-Speicherkarte 	<ul style="list-style-type: none">• miniSD-Speicherkarte• miniSDHC-Speicherkarte  <ul style="list-style-type: none">• microSD-Speicherkarte• microSDHC-Speicherkarte• microSDXC-Speicherkarte
②  CF/microdrive	<ul style="list-style-type: none">• CF (CompactFlash)-Karte• Microdrive 	<ul style="list-style-type: none">• xD-Picture-Karte



- Bei Speicherkarten, für die ein Adapter erforderlich ist, setzen Sie zuerst die Speicherkarte in den Adapter und anschließend den Adapter in den Kartensteckplatz ein. Wenn Sie die Speicherkarte ohne den entsprechenden Adapter in einen Kartensteckplatz einsetzen, können Sie sie möglicherweise nicht mehr aus dem Drucker entfernen.
- Verwenden Sie eine Speicherkarte, die in dem Gerät formatiert wurde, mit dem die Bilder aufgenommen wurden. Bilder auf einer Speicherkarte, die auf einem Computer formatiert wurde, werden möglicherweise nicht erkannt.



- Informationen zur Verwendung finden Sie im Benutzerhandbuch der Speicherkarte oder des Adapters.

USB-Flashspeicher

Sie können Bilder von USB-Flashspeichern (separat erhältlich) drucken, indem Sie den Flashspeicher mit dem USB-Anschluss des SELPHY verbinden (17).

Unterstützte Bilder

JPEG-Bilder, die dem Exif-Standard entsprechen, können mit dem SELPHY-Drucker gedruckt werden.



- Bilder werden möglicherweise je nach Größe oder Bearbeitung auf dem Computer nicht angezeigt oder nicht richtig gedruckt.

Deckblatt

Inhalt

Bezeichnung von Teilen

Grundlegende Vorgänge

Druckeinstellungen

Drucken per USB-Kabel

Fehlersuche

Anhang



Bilder ausdrucken (Auswählen & drucken)

Wählen Sie die Bilder aus, und geben Sie die zu druckende Anzahl wie folgt an. In diesem Beispiel wird eine SD-Speicherkarte verwendet. Die angegebene Vorgehensweise ist jedoch auch für das Drucken über andere Speicherkarten geeignet.



1 Schalten Sie SELPHY ein.

- Drücken Sie die Taste <SELPHY> gedrückt, bis der links abgebildete Bildschirm angezeigt wird.
- Um SELPHY auszuschalten, halten Sie die Taste <SELPHY> erneut gedrückt, bis sich der Bildschirm ändert.

2 Klappen Sie den Bildschirm (LCD-Monitor) nach oben.

- Drücken Sie den Bildschirm niemals um mehr als 45° nach oben, da dies den Drucker beschädigen oder zu Fehlfunktionen führen kann.

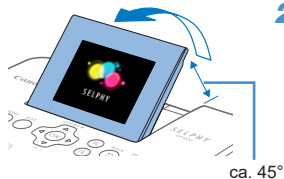

ca. 45°

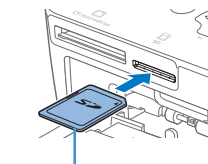

Beschriftung nach oben

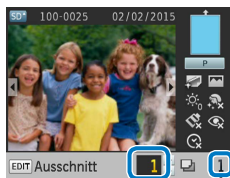

Ausdrucke des aktuellen Bilds

Ausdrucke gesamt



3 Setzen Sie die Speicherkarte in den Steckplatz ein.

- Setzen Sie die Speicherkarte wie gezeigt ein, bis sie einrastet.
- Um die Karte zu entfernen, drücken Sie sie erneut leicht hinein, sodass sie austrastet.
- Die im nächsten Schritt gezeigte Bildanzeige wird geöffnet (6).

4 Wählen Sie ein Bild aus.

- Drücken Sie die Tasten <◀><▶>, um das zu druckende Bild auszuwählen.
- Um fünf Bilder vorwärts- oder zurückzuspringen, halten Sie die Tasten <◀><▶> gedrückt.

5 Legen Sie die Anzahl der Drucke fest.

- Drücken Sie die Tasten <▲><▼>, um die Anzahl der Drucke festzulegen.
- Um die Anzahl um fünf Drucke zu erhöhen oder zu verringern, halten Sie die Tasten <▲><▼> gedrückt.
- Wiederholen Sie die Schritte 4 und 5, um weitere Bilder zu drucken.

Deckblatt

Inhalt

Bezeichnung von Teilen

Grundlegende Vorgänge

Druckeinstellungen

Drucken per USB-Kabel



Fehlersuche

Anhang





6 Drucken Sie.

- Drücken Sie die Taste , um den Druckvorgang zu starten.
- Während des Druckvorgangs wird das Papier mehrmals auf der Rückseite des SELPHY-Druckers eingezogen und ausgegeben. Berühren Sie nicht das Papier, bis der Druckvorgang abgeschlossen ist und der Ausdruck in die Papierkassette ausgegeben wird.
- Achten Sie darauf, dass sich nicht mehr als 18 Ausdrücke im Ausgabebereich der Papierkassette ansammeln.
- Drücken Sie die Taste , um den Druckvorgang abzubrechen.



7 Legen Sie bei Bedarf mehr Papier ein.

- Wenn eine Meldung angezeigt wird, dass kein Papier mehr vorhanden ist, nehmen Sie die Papierkassette heraus, ohne das Gerät auszuschalten.
- Legen Sie Papier in die Kassette ein ([Bild 9](#)), und setzen Sie die Kassette wieder in SELPHY ([Bild 10](#)) ein.

8 Wechseln Sie die Tintenpatrone bei Bedarf aus.

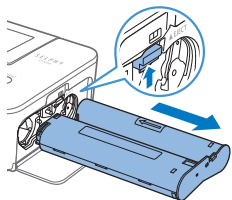
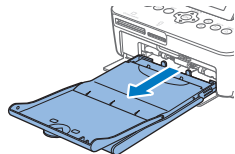
- Wenn eine Meldung angezeigt wird, dass keine Tinte mehr vorhanden ist, öffnen Sie die Abdeckung des Tintenpatronenfachs, ohne das Gerät auszuschalten.
- Um die Tintenpatrone zu entfernen, bewegen Sie die Verriegelung in die angegebene Richtung. Setzen Sie eine neue Tintenpatrone ein ([Bild 8, 10](#)).



- Ziehen Sie nicht die Papierkassette heraus, öffnen Sie nicht die Abdeckung der Tintenpatrone, und entfernen Sie nicht die Speicherkarte, wenn Sie einen Druckvorgang ausführen oder wenn Sie nach dem Einschalten Betriebsgeräusche des Druckers hören. Der Drucker könnte dadurch beschädigt werden.
- Drücken Sie die Taste , um den Druckvorgang abzubrechen. Der Druckvorgang kann nicht mit der Taste  abgebrochen werden; der Drucker kann außerdem beschädigt werden, wenn Sie das Netzkabel ziehen, um ihn auszuschalten.

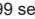

- Die Bildanzeige in Schritt 4 kann etwas dauern, wenn die Speicherkarte viele Bilder enthält.
- Wenn eine Meldung angezeigt, dass DPOF-Bilder verbleiben, lesen Sie die Informationen unter „Drucken mit den Kameraeinstellungen (DPOF Druck)“ ([Bild 37](#)).
- Sie können bis zu 99 Bilder in Schritt 4 und bis zu 99 Ausdrücke pro Bild in Schritt 5 festlegen. Die Gesamtanzahl der Ausdrücke darf jedoch nicht höher als 999 sein.
- Selbst wenn Sie die Taste  drücken, um den Druckvorgang abzubrechen, druckt der Drucker weiter, bis das aktuelle Blatt fertig gestellt ist.

Deckblatt

Inhalt

Bezeichnung von Teilen

Grundlegende Vorgänge

Druckeinstellungen

Drucken per USB-Kabel

Fehlersuche

Anhang



Übrig gebliebenes Papier vermeiden

Beachten Sie Folgendes, um Papierverschwendung zu vermeiden, was vorkommt, wenn die Tinte schneller verbraucht wird als das Papier.

- Drehen Sie die Transportrolle beim Spannen der Farbfolie nicht zu weit (📖8).
- Um den Druckvorgang abzubrechen, verwenden Sie immer die Taste <↩>; nachdem Sie die Taste <↩> gedrückt haben, schalten Sie nicht den Strom ab, bevor der SELPHY-Drucker fertig gedruckt hat (Schritt 6).
- Wenn eine Meldung angezeigt wird, dass kein Papier mehr vorhanden ist, legen Sie neues Papier ein, ohne den Drucker auszuschalten oder die Tintenpatrone zu entfernen (Schritt 7). Drücken Sie andernfalls die Taste <↩>, um den Druckvorgang abzubrechen (Schritt 6).

Beachten Sie, dass unter Umständen, auch wenn Sie dieser Anleitung folgen, die Tinte schneller als das Papier verbraucht sein kann, sodass Papier übrig bleibt.

Drucken über USB-Flashspeicher

Bilder von USB-Flashspeichern (separat erhältlich) können genauso wie Bilder von Speicherkarten gedruckt werden.

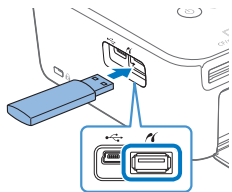

- Entfernen Sie alle eingelegten Speicherkarten.
- Setzen Sie einen USB-Flashspeicher wie in der Abbildung dargestellt ein.
- Alle weiteren Schritte entsprechen den Schritten, die Sie beim Drucken von Bildern auf Speicherkarten durchführen (📖15–16).



- Einige USB-Flashspeicher können etwas schwieriger als andere anzuschließen und zu entfernen sein, andere funktionieren nicht wie erwartet.
- Informationen zur Verwendung finden Sie im Benutzerhandbuch des Flashspeichers.

Anfertigen eines Ausdrucks von einem ausgewählten Bild

Eine komfortable Möglichkeit, einen Ausdruck von einem ausgewählten Bild anzufertigen, zeigen die folgenden Schritte.



Wählen Sie ein Bild aus und drucken Sie es.

- Wählen Sie ein Bild wie in den Schritten 1 bis 4 unter „Bilder ausdrucken“ (📖15) beschrieben aus.
 - Drücken Sie die Taste <🖨>, um einen einzelnen Ausdruck des ausgewählten Bildes vorzunehmen.
- ! • Es wird jedoch kein einzelner Ausdruck auf diese Weise erzeugt, wenn Sie die Schritte 4 bis 5 unter „Bilder ausdrucken“ (📖15) durchführen, um die Bilder und die Anzahl der Ausdrücke festzulegen. Um diese Methode für individuelle Ausdrücke zu verwenden, legen Sie die Anzahl der Ausdrücke zuvor in Schritt 4 auf [0] in 📖15 fest.

Deckblatt

Inhalt

Bezeichnung von Teilen

Grundlegende Vorgänge

Druckeinstellungen

Drucken per USB-Kabel

Fehlersuche

Anhang



Aufbewahren der gedruckten Bilder

- Um überschüssiges Papier von den Rändern des Ausdrucks zu entfernen, falten Sie das Papier entlang der Perforation und reißen Sie die Ränder ab.
- Verwenden Sie zum Schreiben auf die gedruckten Bilder einen Stift auf Ölbasis.
- Um Verfärbungen zu vermeiden, bewahren Sie die Ausdrücke nicht in Umgebungen auf, wo sie Temperaturen über 40 °C, Feuchtigkeit, Staub oder direktem Sonnenlicht ausgesetzt sind.
- Vermeiden Sie außerdem Folgendes, da sonst Farbabweichungen und verblasste oder verlaufene Farben im Druck auftreten können: Anbringen von Klebeband auf der Druckoberfläche, Berührung der Druckoberfläche mit Materialien aus Vinyl oder Kunststoff, Aufbringen von Alkohol oder anderen flüchtigen Lösungsmitteln auf die Druckoberfläche oder Pressen der Druckoberfläche über einen längeren Zeitraum gegen andere Oberflächen oder Gegenstände.
- Wenn Sie Ausdrücke in Alben aufbewahren möchten, entscheiden Sie sich für Alben mit Fotodeckblättern aus Nylon, Polypropylen oder Zellophan.



- Abhängig von dem Aufbewahrungszeitraum und den Lagerungsbedingungen können Farbveränderungen auftreten. Canon übernimmt keine Verantwortung für Verfärbungen.

Nach dem Drucken

- ① Schalten Sie den SELPHY-Drucker aus (🔌13), und entfernen Sie die Speicherkarte oder den USB-Flashspeicher.
 - ② Klappen Sie den Bildschirm für die Lagerung ein.
 - ③ Trennen Sie das Netzkabel von der Steckdose, und ziehen Sie das Kabel des Netzadapters aus dem SELPHY-Drucker.
 - Sollte der Kompakt-Netzadapter noch warm sein, warten Sie, bis er sich abgekühlt hat, bevor Sie ihn lagern.
 - ④ Entnehmen Sie die Papierkassette, und schließen Sie die Abdeckung des Papierkassettenfachs. Lassen Sie das restliche Papier in der Kassette, und bewahren Sie die Papierkassette an einem dunklen, trockenen und staubfreien Ort auf.
 - Lassen Sie die Tintenpatrone im SELPHY-Drucker.
 - Bewahren Sie den SELPHY-Drucker auf einer ebenen Oberfläche auf, geschützt vor Sonnenlicht und Staub. Staub im SELPHY-Drucker kann zur Bildung weißer Linien auf Bildern führen oder den Drucker beschädigen.
- ⚠ • Bewahren Sie zusätzliche Tintenpatronen in der Originalverpackung oder einer Hülle an einem dunklen, staubfreien Ort auf.
- Bewahren Sie nicht verwendete Papierkassetten oder Tintenpatronen in der ungeöffneten Packung, geschützt vor Sonnenlicht auf.

Deckblatt

Inhalt

Bezeichnung von Teilen

Grundlegende Vorgänge

Druckeinstellungen

Drucken per USB-Kabel

Fehlersuche

Anhang



Regelmäßiges Reinigen

Wenn ein Reinigungsgerät mitgeliefert wurde (☞2), sollten Sie den Drucker regelmäßig reinigen, damit Staub oder Schmutz keine Streifen auf Ihren Ausdrucken verursachen können. Beachten Sie, dass das Reinigungsgerät nicht in allen Regionen zum Lieferumfang gehört.

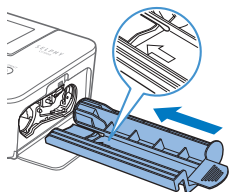

Den Drucker reinigen

- Entfernen Sie die Tintenpatrone, falls sie sich noch im Drucker befindet.
- Setzen Sie das Reinigungsgerät so an, dass der Pfeil nach oben zeigt. Schieben Sie es dann vollständig in die Tintenpatronenkammer, und ziehen Sie es anschließend ganz heraus. Wiederholen Sie diesen Vorgang 2 bis 3 Mal.
- Bewahren Sie das Reinigungsgerät in einer Tüte oder in einem anderen Behälter auf, um es staubfrei zu halten.



- Fassen Sie den weißen Streifen auf dem Reinigungsgerät nicht an. Dadurch könnte die Reinigungsleistung beeinträchtigt werden.
- Benutzen Sie auf keinen Fall andere Reinigungsvorrichtungen, da diese das Gerät beschädigen können.
- Wenden Sie sich an den Canon-Kundendienst, falls Ihre Ausdrücke auch nach der Verwendung des Reinigungsgeräts noch Streifen aufweisen sollten.

Deckblatt

Inhalt

Bezeichnung von
Teilen

Grundlegende
Vorgänge

Druckeinstellungen

Drucken per USB-Kabel

Fehlersuche

Anhang



Druckeinstellungen

Erkunden Sie verschiedene Druckfunktionen in diesem Kapitel wie Zuschneiden von Bildern und Passfotos oder Anpassen von Bildern.

Drucken aller Bilder	21
Zuschneiden von Bildern	22
Drucken von Passfotos	23
Zuschneiden von Bildern.....	25
Anpassen der Einstellungen	25
Konfigurieren der Einstellungen	26
Auswählen der Oberflächenausführung (Ausführung)	26
Drucken von Bildern mit Rändern (Ränder)	27
Festlegen eines Layouts (Seitenlayout).....	27

Optimale Ausdrücke mit automatischer Korrektur (Bild optimieren).....	28
Anpassen der Helligkeit	29
Haut schön glatt aussehen lassen (Glatte Haut).....	29
Ändern des Farbtons (My Colors)	30
Reduzieren des Rote-Augen-Effekts (Rote Augen korrigieren)	30
Drucken mit Datum	31
Ändern der Datumsanzeige (Datumsformat)	31
Energiesparen (automatisches Abschalten).....	32
Die Funktion „Passfoto-Druck nach Priorität“ (Passfoto-Priorität) verwenden	32
Dieselben Einstellungen für Ränder und Seitenlayout nach dem Ausschalten beibehalten (Einstellungen beibehalten)	32

Deckblatt

Inhalt

Bezeichnung von
Teilen

Grundlegende
Vorgänge

Druckeinstellungen

Drucken per USB-Kabel

Fehlersuche

Anhang



Drucken aller Bilder

Sie können alle auf einer Speicherkarte gespeicherten Bilder gleichzeitig wie folgt ausdrucken.

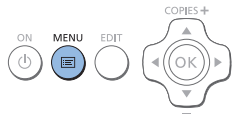

1 Rufen Sie das Menü auf.

- Drücken Sie die Taste .

2 Zeigen Sie den Einstellungsbildschirm an.

- Drücken Sie die Tasten , um [Alle Bilder drucken] auszuwählen, und drücken Sie dann die Taste **<OK>**.

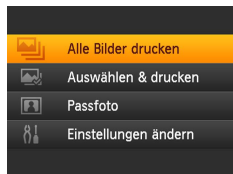

Anzahl der Bilder auf der Speicherkarte

Ausdrucke pro Bild

Anzahl an erforderlichen Bogen



3 Legen Sie die Anzahl der Ausdrucke fest.

- Drücken Sie die Tasten , um die Anzahl der Ausdrucke festzulegen.

4 Drucken Sie.

- Drücken Sie die Taste , um den Druckvorgang zu starten.
- Drücken Sie die Taste , um den Druck abzubrechen.



- Wenn die Speicherkarte mehr als 1.000 Bilder enthält, werden die 999 zuletzt aufgenommenen Bilder gedruckt.
- Sie können in Schritt 3 bis zu 99 Drucke pro Bild festlegen. Die Gesamtanzahl der Drucke darf jedoch nicht höher als 999 sein. (Sie können beispielsweise bis zu neun Drucke pro Bild angeben, wenn die Speicherkarte 100 Bilder enthält.)

Deckblatt

Inhalt

Bezeichnung von Teilen

Grundlegende Vorgänge

Druckeinstellungen

Drucken per USB-Kabel

Fehlersuche

Anhang



Zuschneiden von Bildern

Drucken Sie bestimmte Bildbereiche wie folgt aus.

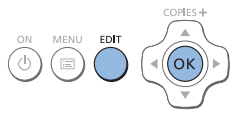

1 Zeigen Sie den Zuschnittbildschirm an.

- Wählen Sie ein Bild aus wie in Schritt 4 unter „Bilder ausdrucken“ (S. 15) beschrieben, drücken Sie die Taste EDIT, und drücken Sie dann die Taste <OK>.
- Daraufhin wird ein Zuschnittsrahmen für den gewünschten Bildausschnitt angezeigt.

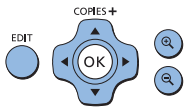
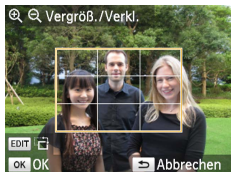

2 Passen Sie den auszuschneidenden Bildbereich an.

- Um zwischen Hochformat und Querformat für den Zuschnittsrahmen zu wechseln, drücken Sie die Taste EDIT.
- Zum Verschieben des Zuschnittsrahmens drücken Sie die Tasten <▲><▼><◀><▶>.
- Wenn Sie den Zuschnittsrahmen vergrößern möchten, drücken Sie die Taste <Q>, zum Verkleinern die Taste <Q>.



3 Bestätigen Sie die Einstellung.

- Um den Zuschnittbereich zu bestätigen und zur Bildanzeige zurückzukehren, drücken Sie die Taste <OK>.
- Wiederholen Sie die Schritte 1 bis 3, um weitere Bilder zum Drucken zuzuschneiden.

4 Drucken Sie.

- Starten Sie den Druckvorgang wie in Schritt 6 unter „Bilder ausdrucken“ (S. 16) beschrieben.
- Nach dem Drucken werden die Zuschnitteinstellungen gelöscht.



- Um den Zuschnittbereich nach dem Einstellen zu ändern, drücken Sie erst die Taste EDIT in der Bildanzeige, dann die Tasten <▲><▼>, um [Zuschnitt ändern] auszuwählen, und dann die Taste <OK>. Wiederholen Sie die Schritte 2 bis 3.
- Um den Zuschnittbereich nach dem Einstellen zurückzusetzen, drücken Sie die Taste EDIT in der Bildanzeige, drücken Sie die Tasten <▲><▼>, um [Erneut zuschn.] auszuwählen, drücken Sie die Taste <OK>, um den Bildschirm „Erneut zuschneiden“ anzuzeigen, und dann erneut die Taste <OK>.
- Die festgelegten Zuschnittbereiche werden entfernt, wenn Sie den SELPHY-Drucker ausschalten oder die Speicherkarte vor dem Drucken entfernen.
- Sie können bis zu 99 Bilder gleichzeitig zuschneiden.
- Das Zuschneiden ist nicht verfügbar, wenn Sie [Alle Bilder drucken] oder [DPOF Druck] verwenden oder wenn [Seitenlayout] (S. 27) auf [Übersicht] oder [Collage] festgelegt ist.
- Das Seitenverhältnis des auf den Bildern angezeigten Zuschnittsrahmens kann nicht verändert werden.
- Sie können die Anzahl der Ausdrücke für ein Bild anpassen, indem Sie die Tasten <▲><▼> in der Bildanzeige in Schritt 3 drücken. Beachten Sie, dass durch Angabe von null Ausdrucken die Zuschnitteinstellungen nicht gelöscht werden.

Deckblatt

Inhalt

Bezeichnung von Teilen

Grundlegende Vorgänge

Druckeinstellungen

Drucken per USB-Kabel

Fehlersuche

Anhang



Drucken von Passfotos

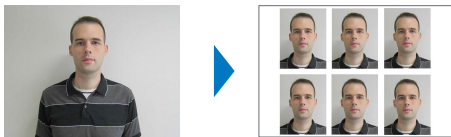

Bilder können auch als Passfotos gedruckt werden. Sie können zwischen den folgenden drei Größen wählen:

[Benutzerdef.]	Geben Sie die gewünschte Länge der langen und kurzen Seiten an, bevor Sie drucken.
[Standard]	Drucken Sie ein Bild, das dem internationalen Standard der ICAO entspricht.
[Zweifach]	Drucken Sie in zwei Größen: 50 x 50 mm und 45 x 35 mm.

- Mit [Benutzerdef.] und [Standard] können auf jedem Blatt zwei verschiedene Bilder gedruckt werden.
- Das Foto wird je nach vorgesehenem Zweck möglicherweise nicht als offizielles Passfoto akzeptiert. Details erfahren Sie bei der Behörde, die das Foto anfordert.

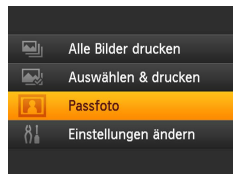

1 Wählen Sie Passfotodruck aus.

- Drücken Sie die Taste $\langle \text{☰} \rangle$.
- Drücken Sie die Tasten $\langle \blacktriangle \rangle \langle \blacktriangledown \rangle$, um [Passfoto] auszuwählen, und drücken Sie dann die Taste $\langle \text{OK} \rangle$.

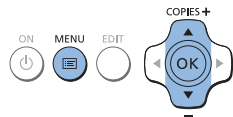

2 Geben Sie die Endgröße des Fotos an.

- Drücken Sie die Tasten $\langle \blacktriangleleft \rangle \langle \blacktriangleright \rangle$, um festzulegen, wie die Größe bestimmt wird.
- [Benutzerdef.]: Drücken Sie die Tasten $\langle \blacktriangle \rangle \langle \blacktriangledown \rangle$, um [Lange Seite] auszuwählen, und dann die Tasten $\langle \blacktriangleleft \rangle \langle \blacktriangleright \rangle$, um die Länge festzulegen. Legen Sie die Länge für [Kurze Seite] fest, und drücken Sie die Taste $\langle \text{OK} \rangle$ erneut. Die für [Kurze Seite] verfügbaren Optionen werden automatisch entsprechend dem Wert geändert, den Sie für [Lange Seite] festgelegt haben.
- [Standard] oder [Zweifach]: Überprüfen Sie das angezeigte Bildformat, und drücken Sie die Taste $\langle \text{OK} \rangle$.

3 Wählen Sie ein Bild zum Drucken aus.

- Drücken Sie die Tasten $\langle \blacktriangleleft \rangle \langle \blacktriangleright \rangle$, um ein Bild auszuwählen, und drücken Sie dann die Taste $\langle \blacktriangle \rangle$. \checkmark wird unten rechts angezeigt. (Bis zu zwei Bilder können mit [Benutzerdef.] und [Standard], nur eines mit [Zweifach] gedruckt werden.)
- Zum Festlegen eines Zuschnittbereichs ([22](#)) drücken Sie die Taste EDIT.
- Starten Sie den Druckvorgang wie in Schritt 6 unter „Bilder ausdrucken“ ([16](#)) beschrieben.
- Die Einstellungen werden nach dem Drucken zurückgesetzt.

Deckblatt

Inhalt

Bezeichnung von Teilen

Grundlegende Vorgänge

Druckeinstellungen

Drucken per USB-Kabel

Fehlersuche

Anhang





- Es kann kein Papier im Kreditkartenformat verwendet werden.
- Die Einstellungen für [Ränder] werden nicht übernommen und kein Datum gedruckt.
- Wenn Sie in Schritt 3 zwei Bilder auswählen, erhalten Sie die gleiche Anzahl von Ausdrucken pro Bild auf jedem Blatt, in dem von Ihnen festgelegten Layout. Für Layouts mit einer ungeraden Anzahl von Ausdrucken pro Blatt bleibt der mittlere Rahmen leer.
- Diese Passfoto-Einstellungen (📖23) werden beibehalten, auch wenn der SELPHY-Drucker ausgeschaltet wird.
- Sie können den Bildschirm mit den Passfoto-Einstellungen (📖23) so konfigurieren, dass er standardmäßig angezeigt wird, wenn SELPHY eingeschaltet oder eine Speicherkarte eingelegt wird (📖32).
- Markierungen an allen vier Kanten des Bilds dienen als Schnittmarken auf dem gedruckten Foto.

Filtern der angezeigten Bildformate

Es werden viele Bildformatoptionen aufgelistet, wenn Sie [Passfoto] ► [Formatauswahl] ► [Benutzerdef.] auswählen. Um die Formatauswahl zu vereinfachen, können Sie nur die Formate in der Liste anzeigen lassen, die am häufigsten verwendet werden.

1 Zeigen Sie den Einstellungsbildschirm an.

- Wählen Sie auf dem Bildschirm mit den Passfoto-Einstellungen [Formatauswahl] ► [Benutzerdef.] (📖23) aus, und drücken Sie dann die Taste EDIT.

2 Wählen Sie die anzuzeigenden Formate aus.

- Wenn Sie ein Format aus der Liste entfernen möchten, drücken Sie die Tasten <▲><▼><◀><▶>, um ein Format auszuwählen, und drücken Sie dann die Taste <OK>.



- Das Häkchen (✓) wird entfernt, und das Format wird nicht mehr auf dem Bildschirm [Passfoto-Einstellungen] aufgelistet (📖23). Um das Format wieder in die Liste aufzunehmen, drücken Sie erneut die Taste <OK>, um das Format auszuwählen. Daraufhin wird ✓ angezeigt.
- Wenn Sie die Taste EDIT drücken, werden alle ✓ entfernt. Falls kein Format ausgewählt ist und Sie die Taste EDIT drücken, werden alle Formate ausgewählt und ✓ angezeigt.
- Nachdem Sie die in der Liste einzubeziehenden Formate ausgewählt haben, drücken Sie die Taste <↵>.



- Wenn Sie die Taste <↵> drücken und keine Formate ausgewählt sind, wird eine Warnmeldung angezeigt. Drücken Sie die Taste <OK>, um zum Bildschirm [Formate] zurückzukehren. Wählen Sie mindestens ein Format für die Liste aus, und drücken Sie die Taste <↵>.

Deckblatt

Inhalt

Bezeichnung von Teilen

Grundlegende Vorgänge

Druckeinstellungen

Drucken per USB-Kabel

Fehlersuche

Anhang



Zuschneiden von Bildern

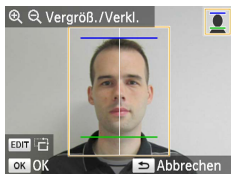

- Es werden zwei Führungslinien für das Zuschneiden angezeigt, wenn Sie den Zuschnittrahmen auswählen (📖22) und das Format [Standard] oder [Zweifach] unter [Formatauswahl] bei [Passfoto] ausgewählt ist.
- Um mit der Einstellung [Standard] ein Foto zu drucken, das dem Standard für Gesichtgröße und Position entspricht, passen Sie den Zuschnittrahmen so an, dass sich eine Linie über dem Kopf und die andere unter dem Kinn befindet.
- Wenn [Zweifach] ausgewählt wurde, werden gleichzeitig zwei Rahmen in verschiedenen Größen angezeigt.



- Details zu anderen Anforderungen neben Gesichtgröße und Position erfahren Sie bei der Behörde, die das Foto anfordert.

Anpassen der Einstellungen

Sie können die Bilder vor dem Drucken auf verschiedene Weise anpassen. Fügen Sie das Aufnahmedatum hinzu, passen Sie die Farben an usw. Die Einstellungen gelten für alle Bilder, Sie müssen also nicht jedes Bild einzeln anpassen.

Konfigurierbare Elemente	Beschreibung
Ausführung (📖26)	Wählen Sie die Oberflächenausführung der Ausdrucke aus.
Ränder (📖27)	Drucken Sie die Bilder mit Rändern oder randlos.
Seitenlayout (📖27)	Legen Sie die Anzahl der Bilder pro Blatt fest.
Bild optimieren (📖28)	Lassen Sie die Bilder für optimale Qualität automatisch korrigieren.
Helligkeit (📖29)	Passen Sie die Helligkeit der Bilder zwischen -3 und +3 an.
Glatte Haut (📖29)	Lassen Sie die Haut schön glatt erscheinen.
My Colors (📖30)	Wählen Sie bestimmte Farbtöne aus, um das Erscheinungsbild der Ausdrucke anzupassen, oder wählen Sie Sepia oder Schwarzweiß-Druck.
Rote Augen korr (📖30)	Korrigieren Sie rote Augen in Bildern.
Datum (📖31)	Fügen Sie beim Drucken das Aufnahmedatum hinzu.
Datumsformat (📖31)	Passen Sie das Datumsformat an.
auto.Abschalt (📖32)	Schaltet automatisch ab, wenn sich der Drucker im Leerlauf befindet.
Passfoto-Priorität (📖32)	Den Bildschirm mit den Passfoto-Einstellungen als Standardansicht festlegen.
Einstell. beibeh. (📖32)	Auch nach dem Ausschalten die Einstellungen für [Ränder] und [Seitenlayout] beibehalten.
Sprache (📖13)	Sie können die Sprache für Menüs und Meldungen ändern.

Deckblatt

Inhalt

Bezeichnung von
Teilen

Grundlegende
Vorgänge

Druckeinstellungen

Drucken per USB-Kabel

Fehlersuche

Anhang



Konfigurieren der Einstellungen

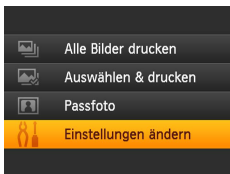

1 Zeigen Sie den Einstellungsbildschirm an.

- Drücken Sie die Taste <≡>.
- Drücken Sie die Tasten <▲><▼>, um [Einstellungen ändern] auszuwählen, und drücken Sie dann die Taste <OK>.

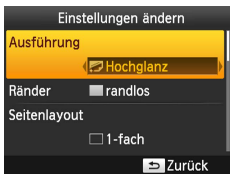
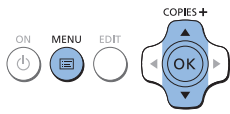

2 Wählen Sie einen Eintrag aus und passen Sie die Einstellung an.

- Drücken Sie die Tasten <▲><▼>, um einen Eintrag auszuwählen.
- Drücken Sie die Tasten <◀><▶>, um die Einstellungen zu ändern, und drücken Sie dann die Taste <↔>, um die Änderung zu bestätigen.

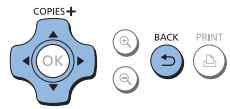

3 Zeigen Sie den Bildschirm für die Bildanzeige an.

- Drücken Sie die Tasten <▲><▼>, um [Auswählen & drucken] auszuwählen, und drücken Sie dann die Taste <OK>.
- Unter [26-31](#) finden Sie Details zu den einzelnen Funktionen.

4 Drucken Sie.

- Wählen Sie die zu druckenden Bilder aus ([15](#)), legen Sie die Anzahl der Ausdrucke fest ([15](#)), und drücken Sie die Taste <☰>, um den Druckvorgang zu starten.

Auswählen der Oberflächenausführung (Ausführung)



Beispiel für Ausführung

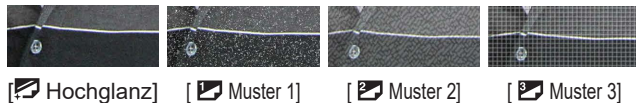

- Sie erhalten eine weniger glänzende Oberfläche, wenn Sie eine dezente Textur zur Druckoberfläche hinzufügen.

Hochglanz (Standard)	Druckt mit einer glänzenden Oberflächenausführung.
Muster 1	Fügt ein leicht raues Oberflächenmuster für eine weniger glänzende Oberfläche hinzu.
Muster 2	Fügt ein feines Oberflächenmuster für eine weniger glänzende Oberfläche hinzu.
Muster 3	Fügt ein fein gerastertes Oberflächenmuster für eine weniger glänzende Oberfläche hinzu.

- ! Die Oberflächenausführung kann je nach der internen Druckertemperatur beim Einschalten mehr oder weniger wahrnehmbar sein. Bevor Sie den Drucker einschalten und drucken, warten Sie, bis er sich an die Umgebungstemperatur von 10 bis 35 °C angepasst hat.

Deckblatt

Inhalt

Bezeichnung von Teilen

Grundlegende Vorgänge

Druckeinstellungen

Drucken per USB-Kabel

Fehlersuche

Anhang





- Wird der SELPHY-Drucker ausgeschaltet, wird die Standardeinstellung [Hochglanz] wiederhergestellt.

Drucken von Bildern mit Rändern (Ränder)



- Drucken Sie die Bilder mit Rändern oder randlos.
- randlos (Standard) / mit Rand



- Wird der SELPHY-Drucker ausgeschaltet, wird die Standardeinstellung [randlos] wiederhergestellt. Sie können SELPHY so einstellen, dass Ihre konfigurierten Einstellungen beibehalten werden (232).
- Bilder werden ohne Rand gedruckt, wenn [Seitenlayout] (227) auf [Übersicht] oder [Collage] festgelegt ist.
- Auf Papier im Kreditkartenformat (22) werden Bilder ohne Rand gedruckt, wenn [Seitenlayout] (227) auf [8-fach] eingestellt ist, auch wenn [mit Rand] ausgewählt ist.

Festlegen eines Layouts (Seitenlayout)



- Legen Sie die Anzahl der Bilder pro Blatt fest. Ihre angegebene Druckanzahl (15) wird im konfigurierten Layout gedruckt.
- Bei einem Farbtintenpatrone/Aufkleber-Set KC-181L (Bogen mit acht Etiketten, 2) geben Sie [8-fach] an.

<input type="checkbox"/> 1-fach (Standard)	Ein Bild pro Blatt	<input type="checkbox"/> 8-fach	Acht Bilder pro Blatt
<input type="checkbox"/> 2-fach	Zwei Bilder pro Blatt	<input type="checkbox"/> Übersicht	Viele kleine Bilder mit einheitlicher Größe pro Blatt
<input type="checkbox"/> 4-fach	Vier Bilder pro Blatt	<input type="checkbox"/> Collage	Bilder in verschiedenen Formaten auf einem Blatt



- Wird der SELPHY-Drucker ausgeschaltet, wird die Standardeinstellung [1-fach] wiederhergestellt. Sie können SELPHY so einstellen, dass Ihre konfigurierten Einstellungen beibehalten werden (32).
- Die Position der Bilder kann nicht festgelegt werden.
- Je nach konfiguriertem Layout werden die Bilder möglicherweise nicht mit den unter [Datum] (31), [Bild optimieren] (28), [Rote Augen korrig] (30), [Ränder] (27), [Glatte Haut] (29) oder [Helligkeit] (29) angegebenen Einstellungen gedruckt.
- Wenn Sie [Alle Bilder drucken] (21) mit ausgewählter [Übersicht] verwenden, können Sie alle Bilder auf der Speicherkarte als Übersicht drucken.

Deckblatt

Inhalt

Bezeichnung von Teilen

Grundlegende Vorgänge

Druckeinstellungen

Drucken per USB-Kabel

Fehlersuche

Anhang



Kombinieren von Bildern verschiedener Größen (Collage)



- Verwenden Sie die Collage-Funktion, um Bilder verschiedener Größen automatisch anzuordnen.
- Auf einem einzigen Blatt kann eine Gruppe von bis zu 8 oder 20 Bildern gedruckt werden.
- Für das Drucken kann Papier im Postkartenformat (📖2) verwendet werden.

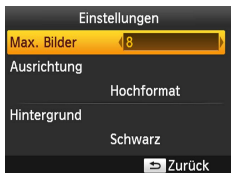

- Drücken Sie auf dem Bildschirm in Schritt 2 von „Konfigurieren der Einstellungen“ (📖26) die Tasten <▲><▼>, um [Seitenlayout] auszuwählen. Drücken Sie die Tasten <◀><▶>, um [📖 Collage] auszuwählen, und drücken Sie dann die Taste <OK>.
- Drücken Sie auf dem Bildschirm auf der linken Seite die Tasten <▲><▼>, um einen Eintrag auszuwählen.
- Drücken Sie die Tasten <◀><▶>, um die Einstellungen zu ändern, und drücken Sie dann die Taste <↵>, um die Änderung zu bestätigen.



- Die Position der Bilder kann nicht festgelegt werden.
- Es kann einen Moment dauern, bis der Druckvorgang startet.

Optimale Ausdrücke mit automatischer Korrektur (Bild optimieren)

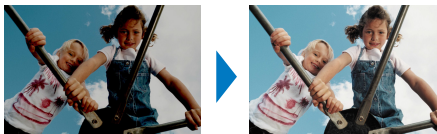

- Lassen Sie die Bilder für optimale Qualität automatisch korrigieren.
- 🖼️ Ein (Standard) / 🗑️ Aus



- Einige Bilder werden möglicherweise nicht korrekt angepasst.



- Wird der SELPHY-Drucker ausgeschaltet, wird die Standardeinstellung [🖼️ Ein] wiederhergestellt.
- Wenn [📖 Übersicht] in [Seitenlayout] (📖27) ausgewählt ist, wird die Option [Bild optimieren] nicht angewendet.
- Der Umfang der Korrekturen kann je nach Seitenlayout oder Papiergröße variieren.

Deckblatt

Inhalt

Bezeichnung von Teilen

Grundlegende Vorgänge

Druckeinstellungen

Drucken per USB-Kabel

Fehlersuche

Anhang



Anpassen der Helligkeit

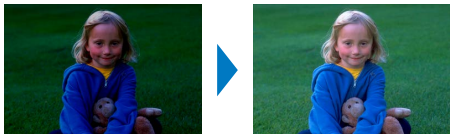

- Passen Sie die Helligkeit der Bilder zwischen -3 und $+3$ an.
- Wenn Sie höhere positive Werte wählen, werden die Bilder heller, höhere negative Werte machen die Bilder dunkler.



- Wird der SELPHY-Drucker ausgeschaltet, wird die Standardeinstellung [± 0] wiederhergestellt.
- Wenn [Übersicht] in [Seitenlayout] (27) ausgewählt ist, werden die Einstellungen für [Helligkeit] nicht angewendet.

Haut schön glatt aussehen lassen (Glatte Haut)

- Lassen Sie die Haut schön glatt erscheinen.
- Aus (Standard) / Ein



- Unter Umständen können andere Bereiche außer der Haut korrigiert werden, sodass die Ergebnisse nicht wie erwartet sind.



- Die Standardeinstellung [Aus] wird wiederhergestellt, wenn ein Druckauftrag beendet, der SELPHY-Drucker ausgeschaltet oder die Speicherkarte entfernt wird.
- Wenn [Übersicht] in [Seitenlayout] (27) ausgewählt ist, wird die Option [Glatte Haut] nicht angewendet.

Deckblatt

Inhalt

Bezeichnung von
Teilen

Grundlegende
Vorgänge

Druckeinstellungen

Drucken per USB-Kabel



Fehlersuche

Anhang





Ändern des Farbtons (My Colors)

- Wählen Sie bestimmte Farbtöne aus, um das Erscheinungsbild der Ausdrücke anzupassen, oder wählen Sie Sepia oder Schwarzweiß-Druck.



 Aus (Standard)	–	 Diafilm	Satte natürliche Farben, ähnlich denen eines Diafilms
 Kräftig	Lebendige Aufnahmen mit höherem Kontrast und Farbsättigung	 Sepia	Sepia-Ton
 Neutral	Gedämpfte Ausdrücke mit schwächerem Kontrast und Farbsättigung	 Schwarz/Weiß	Schwarzweiß

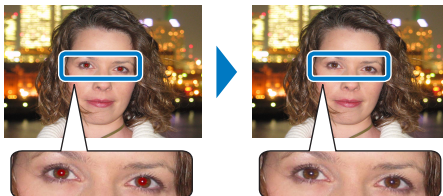

- Wird der SELPHY-Drucker ausgeschaltet, wird die Standardeinstellung [ Aus] wiederhergestellt.
- Einige Farboptionen können die Rote-Augen-Korrektur verhindern ( 30).

Reduzieren des Rote-Augen-Effekts (Rote Augen korrigieren)











- Korrigieren Sie rote Augen in Bildern.
-  Aus (Standard) /  Ein



- Die Rote-Augen-Korrektur kann fälschlicherweise auf andere Bildbereiche als die betroffenen Augen angewendet werden. Um dies zu vermeiden, stellen Sie nur für vom Rote-Augen-Effekt betroffene Bereiche [ Ein] ein.



- Wird der SELPHY-Drucker ausgeschaltet oder die Speicherkarte entfernt, wird die Standardeinstellung [ Aus] wiederhergestellt.
- Rote Augen werden möglicherweise nicht erkannt oder nicht ausreichend korrigiert, wenn die Gesichter einen sehr großen oder kleinen Teil des Bildschirms einnehmen, auf sehr hellen oder sehr dunklen Gesichtern, auf seitlichen Aufnahmen oder aus einem schrägen Winkel, oder wenn ein Teil des Gesichts verdeckt ist.
- Die Rote-Augen-Korrektur wird nicht angewendet, wenn [Seitenlayout] ( 27) auf [ 2-fach], [ 4-fach], [ 8-fach] oder [ Übersicht] eingestellt ist.
- Genauso gilt, dass keine Rote-Augen-Korrektur angewendet wird, wenn [My Colors] ( 30) auf [ Sepia] oder [ Schwarz/Weiß] eingestellt ist.
- Der Umfang der Korrekturen kann je nach Zuschnitt, Seitenlayout oder Papiergröße variieren.

Deckblatt

Inhalt

Bezeichnung von Teilen

Grundlegende Vorgänge

Druckeinstellungen

Drucken per USB-Kabel

Fehlersuche

Anhang



Drucken mit Datum



- Fügen Sie beim Drucken das Aufnahmedatum hinzu.
- Aus (Standard) / Ein

- ! Um zu verhindern, dass das Datum zweimal auf Bildern angezeigt wird, die bereits von der Kamera beschriftet wurden, verwenden Sie [Aus].

- Wird der SELPHY-Drucker ausgeschaltet, wird die Standardeinstellung [Aus] wiederhergestellt.
- Das zu den Ausdrucken hinzugefügte Datum kann nicht geändert werden, da es von der Kamera bei der Aufnahme der Bilder zugewiesen wird.
- Zum Ändern der Datumsanzeige wählen Sie [Datumsformat] ([31](#)) aus.
- Das Datum wird nicht gedruckt, wenn [Seitenlayout] ([27](#)) auf [Übersicht] oder [Collage] festgelegt ist.

Ändern der Datumsanzeige (Datumsformat)

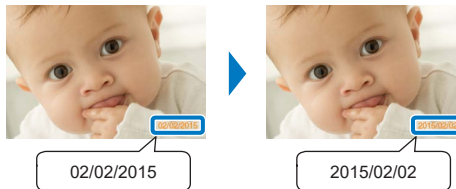

- Passen Sie beim Hinzufügen des Datums ([31](#)) das Datumsformat wie gewünscht an.
- TT/MM/JJJJ (Standard), JJJJ/MM/TT oder MM/TT/JJJJ

- Diese Einstellung wird beibehalten, auch wenn der SELPHY-Drucker ausgeschaltet wird oder die Speicherkarten entfernt werden.

Deckblatt

Inhalt

Bezeichnung von Teilen

Grundlegende Vorgänge

Druckeinstellungen

Drucken per USB-Kabel

Fehlersuche

Anhang



Energiesparen (automatisches Abschalten)

- Der SELPHY-Drucker wird automatisch ausgeschaltet, wenn er sich länger als fünf Minuten im Leerlauf befindet.
- Ein (Standard) / Aus



- Der SELPHY-Drucker wird nicht automatisch ausgeschaltet, wenn eine Fehlermeldung angezeigt wird oder solange er mit anderen Geräten verbunden ist.
- Wenn beim Drucken von mehreren Bildern ein nicht unterstütztes Bild (14) vorhanden ist, wird [Einige Bilder konnten nicht gedruckt werden! Vorgang abbrechen?] angezeigt und der Druckvorgang abgebrochen. In diesem Fall wird SELPHY nicht automatisch ausgeschaltet.

Die Funktion „Passfoto-Druck nach Priorität“ (Passfoto-Priorität) verwenden

- Sie können den Bildschirm mit den Passfoto-Einstellungen (23) so konfigurieren, dass er standardmäßig angezeigt wird, wenn der SELPHY-Drucker eingeschaltet, eine Speicherkarte eingelegt oder ein Druckvorgang abgeschlossen wird.
- Wenn diese Option auf [Aus] gesetzt ist, wird der Bildschirm [Auswählen & drucken] (15) angezeigt.
- Aus (Standard) / Ein



- Drücken Sie die Tasten <▲><▼> auf dem in Schritt 2 von „Konfigurieren der Einstellungen“ (26) gezeigten Bildschirm, um [Passfoto-Priorität] auszuwählen, und drücken Sie dann die Taste <OK>.
- Drücken Sie die Tasten <▲><▼> auf dem links gezeigten Bildschirm, um die Einstellungen zu ändern, und drücken Sie dann die Taste <OK>, um die Änderung zu bestätigen.

Dieselben Einstellungen für Ränder und Seitenlayout nach dem Ausschalten beibehalten (Einstellungen beibehalten)

- Sie können festlegen, dass der SELPHY-Drucker die konfigurierten Einstellungen für Ränder (27) und Seitenlayout (27) auch nach dem Ausschalten beibehält.
- Aus (Standard) / Ein
- Sie können diese Einstellung separat für Ränder und Seitenlayout festlegen.

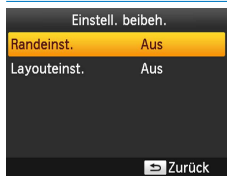

- Drücken Sie die Tasten <▲><▼> auf dem Bildschirm, der unter Schritt 2 von „Konfigurieren der Einstellungen“ (26) gezeigt wird, um [Einstell. beibeh.] auszuwählen, und drücken Sie dann die Taste <OK>.
- Drücken Sie die Tasten <▲><▼> auf dem links gezeigten Bildschirm, um [Randeinst.] oder [Layouteinst.] auszuwählen, und drücken Sie dann die Taste <OK>.
- Drücken Sie die Tasten <▲><▼> auf dem gezeigten Bildschirm, um die Einstellungen zu ändern, und drücken Sie dann die Taste <OK>, um die Änderung zu bestätigen.

Deckblatt

Inhalt

Bezeichnung von Teilen

Grundlegende Vorgänge

Druckeinstellungen

Drucken per USB-Kabel

Fehlersuche

Anhang



Drucken per USB-Kabel

In diesem Kapitel wird der Anschluss an eine Kamera oder einen Computer über USB-Kabel beschrieben.

Deckblatt

Inhalt

Bezeichnung von
Teilen

Grundlegende
Vorgänge

Druckeinstellungen

Drucken per USB-Kabel

Fehlersuche

Anhang

Drucken über einen Computer	34
Vorbereiten des Computers	34
Drucken über einen Computer.....	35

Drucken von einer Kamera	36
Drucken mit den Kameraeinstellungen (DPOF Druck)	37



Drucken über einen Computer

Hier finden Sie eine Anleitung mit Windows 7 und Mac OS X 10.8 als Beispiel.

Vorbereiten des Computers

Was Sie benötigen

- Einen Computer mit Internetzugang*
- USB-Kabel, 2,5 m oder kürzer, separat erhältlich (SELPHY-Anschluss: Mini-B)
- * In einigen Regionen gehört eine SELPHY CP1000 Solution Disk zum Lieferumfang, die zur Druckerinstallation verwendet werden kann. Details hierzu finden Sie im Handbuch „Erste Schritte“.

Systemanforderungen

	Windows	Mac OS
Betriebssystem	Windows 7 SP1 Windows 8.1	Mac OS X 10.8/10.9
Freier Speicherplatz	Ca. 5 MB*	Ca. 7 MB*

* Für die Druckertreiberinstallation erforderlicher Speicherplatz. Der für das Funktionieren der Software und das Drucken benötigte Speicherplatz ist je nach Software und Druckdaten unterschiedlich.

Installieren des Druckertreibers (Windows)

1 Herunterladen des Druckertreibers.

- Verbinden Sie Ihren Computer mit dem Internet, und besuchen Sie die URL „<http://www.canon.com/icpd/>“.
- Wählen Sie die Website für Ihr Land bzw. Ihre Region, und folgen Sie den Anweisungen auf dem Bildschirm, um den Download abzuschließen.

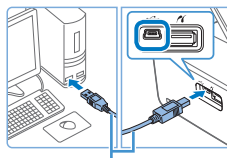

USB-Kabel (separat erhältlich)



- Doppelklicken Sie auf die heruntergeladene Datei, und folgen Sie den Anweisungen auf dem Bildschirm.
- Wenn das Fenster für die Benutzerkontensteuerung angezeigt wird, folgen Sie den Anweisungen auf dem Bildschirm.

2 Wenn der links abgebildete Bildschirm angezeigt wird, bereiten Sie den Drucker vor, und verbinden Sie ihn mit dem Computer.

- Schalten Sie den SELPHY-Drucker aus, und entfernen Sie die Speicherkarte oder den USB-Flashspeicher.
- Setzen Sie eine Tintenpatrone und eine Papierkassette mit Papier in den SELPHY-Drucker ein (8–10).
- Verwenden Sie für den Anschluss des SELPHY-Druckers an den Computer das USB-Kabel. Informationen zur Verwendung finden Sie im Benutzerhandbuch des Computers oder des Kabels.

3 Schalten Sie den Drucker ein, um den Installationsvorgang abzuschließen.

- Drücken Sie die Taste <ON>, um den SELPHY-Drucker einzuschalten.
- Der Druckertreiber wird installiert.

Deckblatt

Inhalt

Bezeichnung von Teilen

Grundlegende Vorgänge

Druckeinstellungen

Drucken per USB-Kabel

Fehlersuche

Anhang



■ Installieren des Druckertreibers (Mac OS)

- Laden Sie den Druckertreiber herunter, und installieren Sie ihn wie in Schritt 1 unter „Installieren des Druckertreibers (Windows)“ (📖34) erklärt.

Drucken über einen Computer

1 Bereiten Sie den SELPHY-Drucker vor.

- Entfernen Sie die Speicherkarte oder den USB-Flashspeicher.
- Setzen Sie eine Tintenpatrone und eine Papierkassette mit Papier in den SELPHY-Drucker ein (📖8–10).
- Wenn Drucker und Computer noch nicht miteinander verbunden sind, schalten Sie den Drucker vorübergehend aus, verbinden Sie ihn über USB mit dem Computer (📖34), und schalten Sie den Drucker dann wieder ein.

2 Rufen Sie das Druckdialogfeld auf.

- Starten Sie die Fotosoftware, wählen Sie die zu druckenden Bilder aus, und öffnen Sie das Druckdialogfeld.
- Wählen Sie als Zieldrucker [Canon (SELPHY) CP1000] aus.

3 Wählen Sie die Druckoptionen aus.

- Legen Sie das Papierformat entsprechend der Größe der Papierkassetten und Tintenpatronen im SELPHY-Drucker fest. Wählen Sie außerdem das Drucken mit oder ohne Rand als Option zu den aufgelisteten Papierformaten aus.
- Legen Sie die Druckausrichtung und die Anzahl an Ausdrucken nach Bedarf fest.

4 Drucken Sie.



- Der Druckvorgang auf dem SELPHY-Drucker kann nicht durch Verwendung der Taste <↵> abgebrochen werden. Um den Druckvorgang abbrechen, löschen Sie den Druckauftrag im Computer.
- Bei Anschluss über einen USB-Hub an den Computer funktioniert der Drucker unter Umständen nicht richtig.
- Solange der Drucker an einem USB-Anschluss des Computers angeschlossen ist, darf der Computer nicht in den Standby-Modus (oder Energiesparmodus) schalten. Sollte der Computer trotzdem in den Standby-Modus schalten, während der Drucker über USB-Kabel angeschlossen ist, wechseln Sie wieder in den normalen Betriebsmodus, ohne das USB-Kabel vom Computer zu trennen. Wenn die Wiederherstellung fehlschlägt, starten Sie den Computer neu.
- Anweisungen für den Computer oder die Fotosoftware finden Sie im entsprechenden Benutzerhandbuch.

Deckblatt

Inhalt

Bezeichnung von
Teilen

Grundlegende
Vorgänge

Druckeinstellungen

Drucken per USB-Kabel

Fehlersuche

Anhang





- Falls eine Fehlermeldung auf dem SELPHY-Drucker angezeigt wird, überprüfen Sie, ob auch auf dem Computer Fehlermeldungen angezeigt werden (im Schreibtisch-Modus). Die Meldungen werden automatisch ausgeblendet, sobald Sie das angegebene Problem behoben haben.
- Wird eine Fehlermeldung auf dem Computer angezeigt, können Sie auch auf [Abbrechen] klicken, um den Druckvorgang abzubrechen.
- Mac OS: Falls [Canon CP1000] nicht als Zieldrucker verfügbar ist, registrieren Sie den Drucker wie folgt auf dem Computer.
 - ① Gehen Sie im Menü [Systemeinstellungen] zu [Drucken & Scannen].
 - ② Klicken Sie unter der Liste auf [+].
 - ③ Wählen Sie [Canon CP1000] aus.
 - ④ Klicken Sie auf [Hinzufügen].

Drucken von einer Kamera

Indem Sie eine PictBridge-kompatible Kamera anschließen, können Sie Bilder auf der Kamera auswählen und drucken. Für diese Druckeranleitung wird als Beispiel eine Kompaktdigitalkamera von Canon verwendet. Falls Ihre Kamera anders betrieben wird, lesen Sie die Hinweise im Benutzerhandbuch der Kamera.

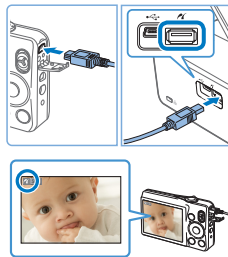

1 Bereiten Sie den SELPHY-Drucker vor.

- Vergewissern Sie sich, dass keine Speicherkarte in den SELPHY-Drucker eingesetzt ist.

2 Schließen Sie den SELPHY-Drucker über das USB-Kabel an die Kamera an (📖34).

3 Schalten Sie den SELPHY-Drucker und dann die Kamera ein, und rufen Sie die Wiedergabefunktion auf.

- Manche Kameras zeigen das Symbol  an.

4 Wählen Sie die gewünschten Bilder auf der Kamera aus und bereiten Sie den Druck vor.

- Verwenden Sie die Digitalkamera, um den Druckvorgang zu starten.
- Wenn der Druckvorgang abgeschlossen ist, schalten Sie den SELPHY-Drucker und die Kamera aus, und ziehen Sie anschließend das Kabel ab.

Deckblatt

Inhalt

Bezeichnung von Teilen

Grundlegende Vorgänge

Druckeinstellungen

Drucken per USB-Kabel

Fehlersuche

Anhang





- Der Druckvorgang auf dem SELPHY-Drucker kann nicht durch Verwendung der Taste <↵> abgebrochen werden. Verwenden Sie die Digitalkamera, um den Druckvorgang zu stoppen.
- Dieses Produkt verwendet die PictBridge-Technologie zum Drucken über USB. Die technischen Standards von PictBridge ermöglichen den direkten Anschluss von Kameras, Druckern und anderen Geräten für einfaches Drucken.

Drucken mit den Kameraeinstellungen (DPOF Druck)

Wenn Sie eine Speicherkarte mit DPOF-Informationen einsetzen, die auf der Kamera konfiguriert wurden, wird [Verbleibende DPOF Bilder: / Bilder drucken?] angezeigt. Um die auf der Kamera festgelegten Druckinformationen zu überprüfen, drücken Sie die Taste <OK>, und um alle betreffenden Bilder gleichzeitig auszudrucken, drücken Sie die Taste <🖨️>.



- Eine Anleitung zur Konfiguration der DPOF-Informationen finden Sie im Benutzerhandbuch der Kamera.
- Datum und Dateinummer sind festgelegte DPOF-Einstellungen der Kamera, die auf dem SELPHY-Drucker nicht geändert werden können.
- Bilder, die mit dem [Drucklayout] [Standard] auf Canon-Kameras vorbereitet wurden, werden entsprechend den Einstellungen unter „Anpassen der Einstellungen“ (📖25–31) gedruckt.
- Sie können auch die auf der Kamera vorgenommenen Einstellungen anzeigen, indem Sie die Taste <📄> drücken, [DPOF Druck] auswählen und dann die Taste <OK> drücken.
[DPOF Druck] wird jedoch nur angezeigt, wenn eine in der Kamera konfigurierte Speicherkarte eingesetzt wird.

Deckblatt

Inhalt

Bezeichnung von
Teilen

Grundlegende
Vorgänge

Druckeinstellungen

Drucken per USB-Kabel

Fehlersuche

Anhang



Fehlersuche

Befolgen Sie diese Tipps zur Fehlerbehebung, falls ein Problem mit dem SELPHY-Drucker auftritt. Sollte das Problem weiterhin bestehen, wenden Sie sich an den Canon-Kundendienst.

Deckblatt

Inhalt

Bezeichnung von
Teilen

Grundlegende
Vorgänge

Druckeinstellungen

Drucken per USB-Kabel

Fehlersuche

Anhang

Stromversorgung.....	39
Bildschirm.....	39
Drucken.....	39

Papier.....	40
Fehlermeldungen	41



Stromversorgung

SELPHY-Drucker kann nicht eingeschaltet werden

- Vergewissern Sie sich, dass das Netzkabel angeschlossen ist und richtig in der Steckdose steckt (📖12).
- Halten Sie die Taste <⏻> gedrückt, bis der Startbildschirm angezeigt wird (📖13).
- Wenn Sie den Akku NB-CP2L (separat erhältlich) verwenden, überprüfen Sie, ob der Akku aufgeladen und korrekt eingesetzt ist und ob das Kabel richtig angeschlossen ist.

Bildschirm

Die Bildanzeige wird nicht angezeigt (📖32)

- Während der Bildschirm mit den Passfoto-Einstellungen angezeigt wird: Drücken Sie die Taste <☰>, um das Menü anzuzeigen, und dann die Tasten <▲><▼>, um [Auswählen & drucken] auszuwählen. Drücken Sie dann die Taste <OK>.

Drucken

Drucken nicht möglich

- Vergewissern Sie sich, dass der SELPHY-Drucker eingeschaltet ist (📖13).
- Überprüfen Sie, ob Papierkassette und Tintenpatrone richtig eingesetzt sind (📖10).
- Die Farbfolie darf nicht lose sein (📖8).
- Stellen Sie sicher, dass Sie das Spezialpapier für den SELPHY-Drucker verwenden (📖10).
- Tauschen Sie ggf. die Tintenpatrone aus oder füllen Sie die Papierkassette nach (📖16).
- Stellen Sie sicher, dass Sie die korrekte Kombination aus Papier, Papierkassette und Tintenpatrone verwenden (📖8).
- Der SELPHY-Drucker hält zwischendurch den Druck an, wenn eine bestimmte Temperatur überschritten wird; dies stellt aber kein Problem dar. Warten Sie, bis der Drucker abgekühlt ist. Wenn fortlaufend gedruckt wird, bei hohen Umgebungstemperaturen oder wenn die hintere Lüftungöffnung (📖5) des SELPHY-Druckers verdeckt ist, kann der Drucker zwischendurch den Druck anhalten, sodass der Druckvorgang länger dauert.

Bilder können nicht von der Speicherkarte oder dem USB-Flashspeicher angezeigt/gedruckt werden

- Vergewissern Sie sich, dass die Speicherkarte vollständig in den richtigen Steckplatz eingesetzt ist und das Etikett nach oben zeigt (📖14, 15).
- Stellen Sie sicher, dass der USB-Flashspeicher vollständig eingesetzt ist und in die richtige Richtung zeigt (📖17).
- Überprüfen Sie, ob das Bildformat unterstützt wird (📖14).
- Vergewissern Sie sich, dass eine Speicherkarte, die einen Adapter erfordert, nicht ohne den entsprechenden Adapter eingesetzt wurde (📖14).

Drucken über Kamera nicht möglich

- Überprüfen Sie, ob die Kamera PictBridge unterstützt (📖36).
- Stellen Sie sicher, dass der SELPHY-Drucker und die Kamera korrekt angeschlossen sind (📖36).
- Vergewissern Sie sich, dass der Akku der Kamera genügend aufgeladen ist. Wenn der Akku leer ist, ersetzen Sie ihn durch einen vollständig aufgeladenen oder neuen Akku.
- Entfernen Sie die Speicherkarte oder den USB-Flashspeicher.

Deckblatt

Inhalt

Bezeichnung von Teilen

Grundlegende Vorgänge

Druckeinstellungen

Drucken per USB-Kabel

Fehlersuche

Anhang



Drucken über Computer nicht möglich

- Stellen Sie sicher, dass der Druckertreiber korrekt installiert wurde (📖34).
- Entfernen Sie die Speicherkarte oder den USB-Flashspeicher.
- Falls Sie über USB drucken, stellen Sie sicher, dass der SELPHY-Drucker über das USB-Kabel direkt an den Computer angeschlossen ist (📖34).
- Windows: Der Drucker darf nicht offline sein. Falls doch, klicken Sie mit der rechten Maustaste auf das Druckersymbol, und beenden Sie den Offline-Modus.
- Mac OS: Vergewissern Sie sich, dass Sie den SELPHY-Drucker zur Druckerliste hinzugefügt haben (📖36).

Kein Datum beim Drucken über Speicherkarte oder USB-Flashspeicher

- Stellen Sie sicher, dass der SELPHY-Drucker zum Drucken des Datums eingerichtet ist (📖31).
Beim DPOF-Druck wird das Drucken des Datums in der Kamera konfiguriert.

Kein Datum beim Drucken von der Kamera

- Vergewissern Sie sich, dass die Datumseinstellung in der Kamera aktiviert ist. Bei Verwendung der standardmäßigen Kameraeinstellungen wird die Datumseinstellung des SELPHY-Druckers verwendet.

Schlechte Druckqualität

- Stellen Sie sicher, dass sich kein Staub oder Schmutz auf der Farbfolie oder dem Papier befindet.
- Vergewissern Sie sich, dass sich kein Staub im Inneren des SELPHY-Druckers befindet (📖46).
- Auf dem SELPHY-Drucker darf sich kein Kondenswasser bilden (📖46).
- Stellen Sie sicher, dass sich der SELPHY-Drucker nicht in der Nähe von Quellen elektromagnetischer Strahlung oder starken Magnetfeldern befindet (📖12).

Gedruckte Farben entsprechen nicht den Farben auf dem Bildschirm

- Computerbildschirme haben eine andere Methode zur Farbentwicklung als Drucker. Die Farben können auch je nach Intensität und Farbtemperatur der Beleuchtung der Monitorumgebung sowie der Monitorfarbkalibrierung unterschiedlich aussehen.

Einzelne Bilder werden verkleinert in nur einer Layoutposition gedruckt

- Ändern Sie die Einstellungen für [Seitenlayout] (📖27). Wenn in [Seitenlayout] ein anderes Layout als [1-fach] ausgewählt ist, werden einzelne Bilder in einer Layoutposition pro Blatt gedruckt, wenn Sie von einer Kamera oder einem anderen Gerät drucken, das jeweils nur ein Bild senden kann.

Papier

Das Papier passt nicht in die Kasette

- Vergewissern Sie sich, dass die Papiergröße dem Format der Papierkassette entspricht (📖2).

Probleme mit der Papierzufuhr oder häufiger Papierstau

- Überprüfen Sie, ob Papier und Kasette richtig eingesetzt sind (📖9, 10).
- Stellen Sie sicher, dass nicht mehr als 18 Bögen in der Kasette eingelegt sind.
- Achten Sie darauf, dass sich nicht mehr als 18 Ausdrücke auf der Papierkassette ansammeln.
- Stellen Sie sicher, dass Sie das Spezialpapier für den SELPHY-Drucker verwenden (📖10).

Es wird nicht die richtige Anzahl gedruckt (Papier bleibt übrig, nachdem die Tinte leer ist)

- Papier kann übrig bleiben, wenn die Tinte zuvor zur Neige geht (📖17).

Papierstau

- Falls das Papier vorne oder hinten aus der Papieraufgabe (📖5) herausragt, ziehen Sie es vorsichtig heraus. Wenn Sie das Papier nicht durch vorsichtiges Ziehen entfernen können, versuchen Sie es nicht mit Gewalt. Schalten Sie den Drucker aus und wieder ein. Wiederholen Sie dies, bis das Papier ausgegeben wird. Falls Sie den Drucker während des Druckvorgangs versehentlich ausschalten, starten Sie ihn neu und warten Sie, bis das Papier ausgeworfen wurde. Falls das Papier festklemmt und nicht entfernt werden kann, wenden Sie sich an Ihren Händler oder an den Canon-Kundendienst. Versuchen Sie nicht, das verklemmte Papier mit Gewalt zu entfernen, da dies den Drucker beschädigen kann.

Deckblatt

Inhalt

Bezeichnung von Teilen

Grundlegende Vorgänge

Druckeinstellungen

Drucken per USB-Kabel

Fehlersuche

Anhang



Fehlermeldungen

Fehlermeldungen weisen auf Probleme mit dem SELPHY-Drucker hin. Falls die Fehlermeldungen Tipps zur Fehlerbehebung enthalten, befolgen Sie diese. Falls nur eine Fehlermeldung angezeigt wird, folgen Sie der Anleitung in „Fehlersuche“ (📖38).

Sollte das Problem weiterhin bestehen, wenden Sie sich an den Canon-Kundendienst.



- Wenn ein Problem auftritt, während der SELPHY-Drucker mit einer Kamera verbunden ist, wird möglicherweise auch auf der Kamera eine Fehlermeldung angezeigt. Überprüfen Sie den SELPHY-Drucker und die Kamera.

Deckblatt

Inhalt

Bezeichnung von
Teilen

Grundlegende
Vorgänge

Druckeinstellungen

Drucken per USB-Kabel

Fehlersuche

Anhang



Hier erhalten Sie eine Anleitung zum Drucken mit dem (optionalen) Akku sowie technische Daten und Tipps zum Betrieb und zur Wartung des Druckers.

Deckblatt

Inhalt

Bezeichnung von
Teilen

Grundlegende
Vorgänge

Druckeinstellungen

Drucken per USB-Kabel

Fehlersuche

Anhang

Drucken ohne Stromanschluss	43
Einlegen des Akkus	43
Den Akku zur Verwendung mit SELPHY laden	43

Technische Daten	44
Betrieb und Wartung	46



Drucken ohne Stromanschluss

Um an Orten ohne Steckdose in der Nähe zu drucken, verwenden Sie den Akku NB-CP2LI (separat erhältlich). Bei vollständig aufgeladenem Akku können Sie etwa 72 Bögen* im Postkartenformat drucken.

* In Tests von Canon bestimmt. Kann je nach Druckbedingungen abweichen.

Einlegen des Akkus

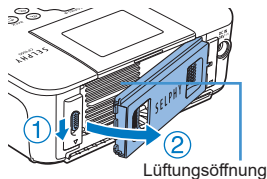

1 Entfernen Sie die Anschlussabdeckung für den Akku.

- Schieben Sie den Schalter in Pfeilrichtung (1), und ziehen Sie die Abdeckung wie angegeben (2) ab, um sie zu entfernen.

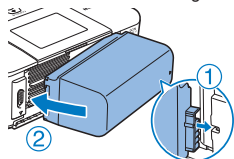

2 Bringen Sie den Akku an.

- Schieben Sie die Anschlussseite in Pfeilrichtung ein (1), und drücken Sie das andere Ende herunter (2), bis es einrastet.

Den Akku zur Verwendung mit SELPHY laden

- Der Ladevorgang beginnt, sobald SELPHY mit der Stromversorgung (🔌12) verbunden ist; auf dem Bildschirm blinkt [🔌⚡].
- Eine vollständige Ladung des NB-CP2LI erfordert etwa 4 Stunden (bei normalen Temperaturen), woraufhin das Symbol [🔌⚡] verschwindet.
- Auch wenn [🔌⚡] blinkt, kann SELPHY eingeschaltet und benutzt werden (📖12). In diesem Fall wird der Ladevorgang jedoch unterbrochen. Wenn das Gerät wieder ausgeschaltet wird, blinkt [🔌⚡], und das Laden wird fortgesetzt.



- Bitte platzieren Sie den SELPHY während des Ladevorgangs horizontal. Wenn der SELPHY in aufrechter Stellung geladen wird, kann es sein, dass er nicht vollständig geladen wird.

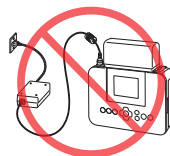

- Sicherheitshinweise zur Handhabung des Akkus finden Sie im Benutzerhandbuch für Ihren Akku.
- Wenn [🔌⚡] angezeigt wird, sollten Sie SELPHY an einem Ort mit Betriebstemperatur (📖44) aufstellen und mit dem Laden beginnen, sobald sich das Gerät bei Raumtemperatur akklimatisiert hat.
- Erforderliche Aktion, falls [🔌X] angezeigt wird
 - [🔌X] kann beim Laden des NB-CP2LI erscheinen, während der SELPHY aufrecht steht. Trennen Sie das Gerät vom Netz und nehmen Sie den NB-CP2LI heraus. Legen Sie nach kurzer Zeit das Gerät flach hin und setzen Sie den Ladevorgang fort.
 - Wenn [🔌X] erscheint, während das Gerät horizontal platziert ist, kann es sein, dass der Akku ersetzt werden muss. Erwerben Sie bitte einen neuen Akku.
- Wenn [🔌⚡] angezeigt wird, drücken Sie eine beliebige Taste (jedoch nicht <⏻>) mindestens 3 Sekunden lang, um die Anzeige [🔌⚡] zu löschen. Um zu überprüfen, ob der Akku immer noch lädt, können Sie eine beliebige Taste (jedoch nicht <⏻>) drücken; danach erscheint [🔌⚡] ca. 10 Sekunden lang auf dem Display.

Deckblatt

Inhalt

Bezeichnung von Teilen

Grundlegende Vorgänge

Druckeinstellungen

Drucken per USB-Kabel

Fehlersuche

Anhang



Technische Daten

Druckverfahren	Thermosublimationsdruck (Farbe mit Schutzschicht)		
Auflösung	300 x 300 dpi		
Gradation	256 Abstufungen pro Farbe		
Tinte	Spezielle Farbtintenpatrone (Gelb/Magenta/Zyan/ Schutzschicht)		
Papier	Postkarten- und Kreditkartenformat (einschl. ganzseitiger Etikettenbogen, Etikettenbogen mit acht Etiketten pro Bogen, rechteckiger Etiketten)		
Druckformat	Randlos	Mit Rand	
	Postkarte	100,0 x 148,0 mm	91,3 x 121,7 mm
	Kreditkarte	54,0 x 86,0 mm	49,9 x 66,6 mm
	Etiketten auf Bogen mit acht Etiketten	22,0 x 17,3 mm	–
	Quadratische Aufkleber	50,0 x 50,0 mm	–
Druckgeschwindigkeit*1	Druckgeschwindigkeit bei eingesetzter Speicherkarte oder angeschlossenem USB- Flashspeicher bzw. angeschlossener Kamera (PictBridge) (die in Klammern angegebene Zeiten beziehen sich auf [Muster 1], [Muster 2] oder [Muster 3] unter [Ausführung])		
Postkarte	ca. 47 Sek.	(ca. 58 Sek.)	
Kreditkarte	ca. 27 Sek.	(ca. 32 Sek.)	
Papiereinzug	Automatischer Einzug aus Papierkassette		
Auswurfssystem	Automatischer Auswurf auf Papierkassette		
Bildschirm	6,8 cm (2,7 Zoll)-TFT-LCD-Farbmonitor mit Kippfunktion		

Schnittstellen

Hi-Speed USB

Typ A-Anschluss für PictBridge-kompatible Geräte
Mini-B-Anschluss für Computer

Speicherkarten

SD, SDHC, SDXC, miniSD², miniSDHC², microSD²,
microSDHC², microSDXC², CF, Microdrive und
xD-Picture-Karte²

USB-Flashspeicher

Nur FAT- oder exFAT-Format

Betriebstemperatur

5–40 °C

Luftfeuchtigkeit bei Betrieb

20–80 %

Stromversorgung

Kompakt-Netzadapter CA-CP200 B
Akku NB-CP2LI (separat erhältlich)

Leistungsaufnahme

Max. 60 W (Standby: max. 4 W)

Abmessungen

178,0 x 135,0 x 60,5 mm (ohne Überstände)

Gewicht (nur Drucker)

ca. 840 g

*1 Vom Start des Gelbdrucks bis zur endgültigen Ausgabe.

*2 Optionaler spezieller Adapter erforderlich.

Deckblatt

Inhalt

Bezeichnung von
Teilen

Grundlegende
Vorgänge

Druckeinstellungen

Drucken per USB-Kabel

Fehlersuche

Anhang



■ Kompakt-Netzadapter CA-CP200 B

Nenneingangsleistung	100–240 V Wechselspannung (50/60 Hz), 1,0 A (100 V)–0,6 A (240 V)
Nennausgangsleistung	24 V Gleichspannung, 1,8 A
Betriebstemperatur	0–40 °C
Abmessungen	134,0 x 67,5 x 34,0 mm (ohne Netzkabel)
Gewicht	ca. 275 g

■ Akku NB-CP2LI (separat erhältlich)

Typ	Lithium-Ionen-Akku
Nennspannung	21,6 V Gleichspannung
Nennkapazität	1.900 mAh
Ladezyklen	ca. 300 Ladevorgänge
Betriebstemperatur	5–40 °C
Abmessungen	111,0 x 60,4 x 44,7 mm
Gewicht	ca. 390 g

- Alle Daten basieren auf Standardprüfverfahren von Canon.
- Die Angaben können sich jederzeit ohne vorherige Ankündigung ändern.

VORSICHT

ES BESTEHT DIE GEFAHR EINER EXPLOSION, WENN EIN FALSCHER AKKUTYP VERWENDET WIRD.
VERBRAUCHTE AKKUS SIND ENTSPRECHEND DEN ÖRTLICHEN BESTIMMUNGEN ZU ENTSORGEN.

Es wird empfohlen, Originalzubehör und Verbrauchsmaterialien von Canon zu verwenden.

Dieses Produkt wurde daraufhin konzipiert, bei Verwendung mit Originalzubehör von Canon optimale Ergebnisse zu erzielen. Canon übernimmt keine Gewährleistung für Schäden an diesem Produkt oder Unfälle, etwa durch Brandentwicklung oder andere Ursachen, die durch eine Fehlfunktion von Zubehörteilen, die nicht von Canon stammen, entstehen (z. B. Auslaufen und/oder Explosion eines Akkus). Canons Garantieleistungen (wo sie angeboten werden) decken keine Schäden am Gerät ab, die durch Verwendung von nicht originalen Verbrauchsmaterialien entstanden sind.

Nur für Europäische Union und EWR (Norwegen, Island und Liechtenstein)



Diese Symbole weisen darauf hin, dass dieses Produkt gemäß WEEE-Richtlinie (2012/19/EU; Richtlinie über Elektro- und Elektronik-Altgeräte), Batterien-Richtlinie (2006/66/EG) und nationalen Gesetzen zur Umsetzung dieser Richtlinien nicht über den Hausmüll entsorgt werden darf.

Falls sich unter dem oben abgebildeten Symbol ein chemisches Symbol befindet, bedeutet dies gemäß der Batterien-Richtlinie,

dass in dieser Batterie oder diesem Akkumulator ein Schwermetall (Hg = Quecksilber, Cd = Cadmium, Pb = Blei) in einer Konzentration vorhanden ist, die über einem in der Batterien-Richtlinie angegebenen Grenzwert liegt.

Dieses Produkt muss bei einer dafür vorgesehenen Sammelstelle abgegeben werden.

Dies kann z. B. durch Rückgabe beim Kauf eines neuen ähnlichen Produkts oder durch Abgabe bei einer autorisierten Sammelstelle für die Wiederaufbereitung von Elektro- und Elektronik-Altgeräten sowie Batterien und Akkumulatoren geschehen. Der unsachgemäße Umgang mit Altgeräten kann aufgrund potenziell gefährlicher Stoffe, die generell mit Elektro- und Elektronik-Altgeräten in Verbindung stehen, negative Auswirkungen auf die Umwelt und die menschliche Gesundheit haben.

Durch Ihre Mitarbeit bei der umweltgerechten Entsorgung dieses Produkts tragen Sie zu einer effektiven Nutzung natürlicher Ressourcen bei.

Um weitere Informationen über die Wiederverwertung dieses Produkts zu erhalten, wenden Sie sich an Ihre Stadtverwaltung, den öffentlich-rechtlichen Entsorgungsträger, eine autorisierte Stelle für die Entsorgung von Elektro- und Elektronik-Altgeräten oder Ihr örtliches Entsorgungsunternehmen oder besuchen Sie www.canon-europe.com/sustainability/approach/.

Zusatzinformationen für Deutschland:

Dieses Produkt kann durch Rückgabe an den Händler unter den in der Verordnung des Elektro- und Elektronikgerätegesetzes beschriebenen Bedingungen abgegeben werden.

Als Endbenutzer und Besitzer von Elektro- oder Elektronikgeräten sind Sie verpflichtet:

- diese einer vom unsortierten Siedlungsabfall getrennten Erfassung zuzuführen,
- Altbatterien und Altkumulatoren, die nicht von Altgerät umschlossen sind, sowie Lampen, die zerstörungsfrei aus dem Altgerät entnommen werden können, vor der Abgabe an einer Erfassungsstelle vom Altgerät zerstörungsfrei zu trennen,
- personenbezogener Daten auf den Altgeräten vor der Entsorgung zu löschen.

Die Bedeutung von dem Symbol der durchgestrichenen Abfalltonne auf Rädern finden Sie oben in dieser Beschreibung.

Die Vertreter von Elektro- oder Elektronikgeräten haben die Pflicht zur unentgeltlichen Rücknahme von Altgeräten. Die Vertreter haben die Endnutzer über die von ihnen geschaffenen Möglichkeiten der Rückgabe von Altgeräten zu informieren.

Deckblatt

Inhalt

Bezeichnung von Teilen

Grundlegende Vorgänge

Druckeinstellungen

Drucken per USB-Kabel

Fehlersuche

Anhang



Betrieb und Wartung

- Wenden Sie keine übermäßige Kraft auf den Drucker an; dies kann den Drucker beschädigen oder einen Papierstau verursachen.
- Lassen Sie den Drucker nicht mit Insektiziden oder anderen flüchtigen Substanzen in Berührung kommen. Lassen Sie keinen längerfristigen Kontakt des Druckers mit Produkten aus Gummi, Vinyl oder Kunststoff zu; dies könnte das Gehäuse beschädigen.
- Vermeiden Sie Kondenswasser auf dem Drucker, das entstehen kann, wenn Sie den Drucker von einem kalten an einen warmen Ort bringen. Verschließen Sie das Gerät dazu in einer luftdichten Plastikhülle, und entfernen Sie diese erst, nachdem es Raumtemperatur erreicht hat. Falls sich Kondenswasser bildet, lassen Sie den Drucker von allein bei Raumtemperatur trocknen, bevor Sie ihn verwenden.
- Reinigen Sie den Drucker mit einem weichen, trockenen Tuch.
- Wenn sich Staub auf der Lüftungsöffnung (📖5) angesammelt hat, entfernen Sie die Tintenpatrone (📖16), bevor Sie den Staub wegwischen, damit kein Staub ins Innere gelangt und die Druckqualität beeinträchtigt.



- Reinigen Sie den Drucker niemals mit Benzin, Verdüner oder anderen Lösungsmitteln; dies kann dazu führen, dass das Druckergehäuse verformt wird oder seine Beschichtung abblättert.

Marken und Lizenzen

- Microsoft und Windows sind Marken oder eingetragene Marken von Microsoft Corporation in den USA und/oder anderen Ländern.
- Macintosh und Mac OS sind Marken von Apple Inc. in den USA und anderen Ländern.
- Das SDXC-Logo ist eine Marke von SD-3C, LLC.
- Alle anderen Marken sind Eigentum ihrer jeweiligen Inhaber.
- Dieses Gerät beinhaltet die von Microsoft lizenzierte exFAT-Technologie.
- Teile des in der Firmware verwendeten Codes beruhen teilweise auf der Arbeit der Independent JPEG Group.

Haftungsausschluss

- Dieses Handbuch darf ohne die Genehmigung von Canon weder ganz noch teilweise nachgedruckt, übertragen oder in Informationssystemen gespeichert werden.
- Canon behält sich das Recht vor, den Inhalt dieses Handbuchs jederzeit ohne Vorankündigung zu ändern.
- Die in diesem Handbuch verwendeten Abbildungen können sich vom tatsächlichen Gerät leicht unterscheiden.
- Ungeachtet der oben genannten Punkte übernimmt Canon keine Haftung für Schäden, die aus einer falschen Bedienung des Produkts entstehen.

Deckblatt

Inhalt

Bezeichnung von
Teilen

Grundlegende
Vorgänge

Druckeinstellungen

Drucken per USB-Kabel

Fehlersuche

Anhang

