

Canon

1871P
1861P

Setup Guide

1 Important Safety Instructions

Be sure to read these instructions before using the machine.

2 Setup Guide (this document)

3 User's Guide

This section explains all the ways this machine can be used.

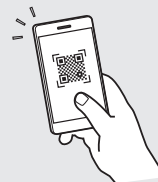

<https://oip.manual.canon/>

See p. 4 "Accessing the Online Manual" for details.

- After you finish reading this guide, store it in a safe place for future reference.
- The information in this guide is subject to change without notice.

En

Fr

De

It

Es

Ca

Eu

Pt

El

Da

Nl

No

Sv

Fi

Ru

Uk

Lv

Lt

Et

Pl

Cs

Sk

Sl

Hr

Hu

Ro

Bg

Tr

Ar

Fa

Configuring the Initial Settings

1 Specifying the Basic Settings

When you turn on the machine for the first time, the Setup Guide appears on the operation panel. Perform the initial machine setup by following the on-screen instructions. Depending on your model, the items available for selection and the procedure for making choices may differ from those shown in this document. Proceed as directed in the screens shown.

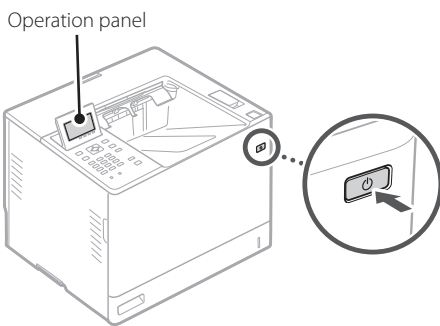

1. Select the language, and the country/region.
2. Select the time zone.
3. Set the current date/time.

2 Specifying the Security Settings

To prevent unauthorized access to the machine, set access restrictions for Remote UI.



What is Remote UI?

Remote UI allows you to use your computer's Web browser to check the machine's operating status and change settings.

1. Check the message and press **OK**.
2. Select **<Yes>**.
To continue without setting a password, select **<No>** and proceed to "Specifying the Network Settings".
3. Enter a password and select **<Apply>**.
Enter the same password again and select **<Apply>**.
4. Check the message and press **OK**.

3 Specifying the Network Settings

Specify the settings for connecting the machine to a network. Before proceeding, check that the computer and router are correctly connected to the network.

- For information on the procedure when **<Wired LAN+Wired LAN>** or **<Wired LAN+Wireless LAN>** is used, see the User's Guide.

Wired LAN

1. Select **<Wired LAN>**.
2. Connect the LAN cable.

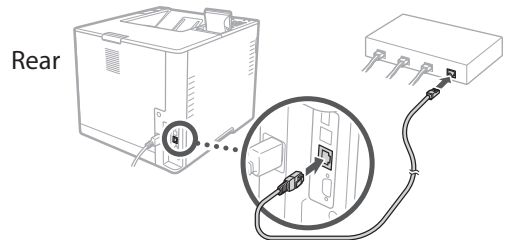

It is necessary to specify the IP address to connect the machine to the network. For details, see the User's Guide.

Wireless LAN

The example described in this document is for the **<SSID Settings>**. See the User's Guide for information on other configuration procedures.

1. Check the router's "SSID" and "Network key."



2. Select **<Wireless LAN>**.
3. Check the message and press **OK**.
4. Select **<SSID Settings>**.

5. Select <Select Access Point>.

6. Select the router with the matching SSID.

If the <Apply settings of IEEE 802.1X Settings to the connection?> message appears, select <Yes> and proceed to step **8** below.

7. Enter the network key you checked above and select <Apply>.

8. Select <Yes>.

- Once a connection is established, the home screen appears.
- It is necessary to specify the IP address to connect the machine to the network. For details, see the User's Guide.

4 Installing the Software/ Drivers

To use the print function of the machine, you must install the printer driver.

1. Search for "(model name) download."



Example: 1871P download

If you cannot find the download site, go to <https://global.canon/en/support/>

2. Download the software and drivers, and install them on your computer.

Useful Functions and Helpful Information

Accessing the Online Manual

1. Scan the QR code to open the website to the Canon online manual.



If the site does not open, go to

<https://oip.manual.canon/>

2. Open the User's Guide.

This section lists the functions of the machine, including machine operations, settings, and operating procedures.



If a problem occurs when operating the machine, check "Troubleshooting" from the table of contents in the User's Guide. It includes frequently asked questions and their answers.



Using this Machine from a Mobile Device (Linking with Mobile Devices)

This machine can be used from mobile devices such as smartphones. This makes it easy to print documents or photos from a mobile device.



User's Guide

See "Linking with Mobile Devices."

Managing the Machine from a Computer (Remote UI)

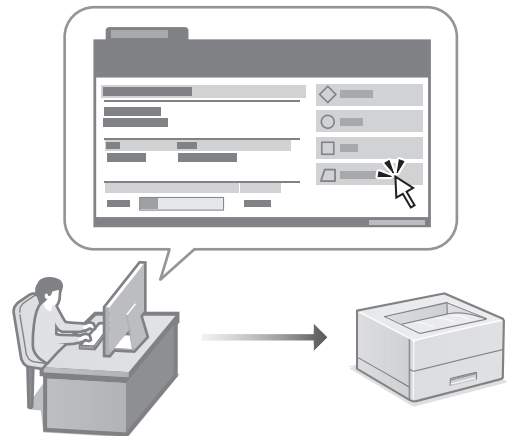

Remote UI allows this machine to be managed using the Web browser on a computer. You can use it to check the machine's operating status and change settings.



User's Guide

See "Managing the Machine from a Computer (Remote UI)."

Canon

1871P
1861P

Guide de configuration

1 Consignes de sécurité importantes

Veillez à lire ces instructions avant d'utiliser l'appareil.

2 Guide de configuration (ce document)

3 Guide de l'utilisateur

Cette section explique toutes les façons dont cette machine peut être utilisée.

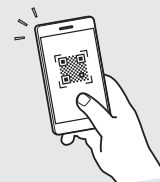

<https://oip.manual.canon/>

Voir p. 8 «Accès au manuel en ligne» pour plus de détails.

- Après avoir lu ce guide, rangez-le dans un endroit sûr pour information.
- Les informations figurant dans ce guide sont sujettes à modifications sans préavis.

En

Fr

De

It

Es

Ca

Eu

Pt

El

Da

Nl

No

Sv

Fi

Ru

Uk

Lv

Lt

Et

Pl

Cs

Sk

Sl

Hr

Hu

Ro

Bg

Tr

Ar

Fa

Configuration des réglages initiaux

1 Réglages de base

Lorsque vous mettez en marche l'appareil pour la première fois, le guide de configuration s'affiche sur le panneau de commande. Effectuez la configuration initiale de la machine en suivant les instructions à l'écran. Selon votre modèle, les éléments disponibles pour la sélection et la procédure de sélection peuvent différer de ceux indiqués dans ce document. Procédez comme indiqué dans les écrans illustrés.

Panneau de commande

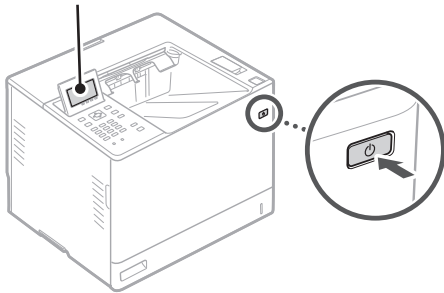

1. Sélectionnez la langue et le pays/la région.
2. Sélectionnez le fuseau horaire.
3. Réglez la date et l'heure actuelles.

2 Paramètres de sécurité

Pour éviter tout accès non autorisé à la machine, définissez des restrictions d'accès pour l'IU distante.



Qu'est-ce que l'IU distante ?

L'IU distante vous permet d'utiliser le navigateur Web de votre ordinateur pour vérifier l'état de fonctionnement de l'appareil et changer les paramètres.

1. Vérifiez le message et appuyez sur **OK**.
2. Sélectionnez <Oui>.

Pour continuer sans définir de mot de passe, sélectionnez <Non> et passez à la section « Réglage des paramètres du réseau ».
3. Saisissez un mot de passe et sélectionnez <Appliquer>.

Saisissez à nouveau le même mot de passe et sélectionnez <Appliquer>.
4. Vérifiez le message et appuyez sur **OK**.

3 Réglage des paramètres du réseau

Faites les réglages pour la connexion de l'appareil à un réseau. Avant de poursuivre, vérifiez que l'ordinateur et le routeur sont correctement connectés au réseau.

- Pour plus d'informations sur la procédure lorsque <Réseau local câblé + Réseau local câblé> ou <Réseau local câblé + Réseau local sans fil> est utilisé, reportez-vous au Guide de l'utilisateur.

Réseau local câblé

1. Sélectionnez <Réseau local câblé>.
2. Connectez le câble LAN.

Arrière de l'équipement

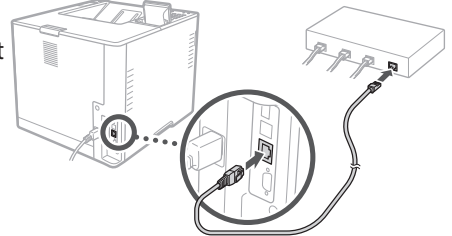

Il est nécessaire de spécifier l'adresse IP pour connecter la machine au réseau. Pour plus de détails, reportez-vous au Guide de l'utilisateur.

Réseau local sans fil

L'exemple décrit dans ce document concerne les <Réglages SSID>. Consultez le Guide de l'utilisateur pour obtenir des informations sur les autres procédures de configuration.

1. Vérifiez le «SSID» et la «Clé de réseau» du routeur.



2. Sélectionnez <Réseau local sans fil>.
3. Vérifiez le message et appuyez sur **OK**.
4. Sélectionnez <Réglages SSID>.

5. Sélectionnez <Sélectionner point d'accès>.

6. Sélectionnez le routeur avec le SSID correspondant.

Si le message <Appliquer réglages de IEEE 802.1X à la connexion ?> apparaît, sélectionnez <Oui> et passez à l'étape 8 ci-dessous.

7. Saisissez la clé réseau que vous avez cochée ci-dessus et sélectionnez <Appliquer>.

8. Sélectionnez <Oui>.

- Une fois la connexion établie, l'écran d'accueil s'affiche.
- Il est nécessaire de spécifier l'adresse IP pour connecter la machine au réseau. Pour plus de détails, reportez-vous au Guide de l'utilisateur.

4 Installation du logiciel et des pilotes

Pour utiliser la fonction d'impression de l'appareil, vous devez installer le pilote d'imprimante.

1. Rechercher «Télécharger (nom du modèle)».



Exemple : Télécharger 1871P

Si vous ne trouvez pas le site de téléchargement, allez sur <https://global.canon/en/support/>

2. Téléchargez le logiciel et les pilotes, et installez-les sur votre ordinateur.

Fonctions utiles et informations pratiques

Accès au manuel en ligne

1. Scannez le code QR pour ouvrir le site web du manuel en ligne Canon.



Si le site ne s'ouvre pas, allez sur

<https://oip.manual.canon/>

2. Ouvrez le Guide de l'utilisateur.

Cette section répertorie les fonctions de la machine, notamment les opérations, les réglages et les procédures d'utilisation de la machine.



Si un problème survient lors de l'utilisation de la machine, reportez-vous à « Dépannage » dans la table des matières du Guide de l'utilisateur.

Cette section reprend les questions plus fréquemment posées et leurs réponses.

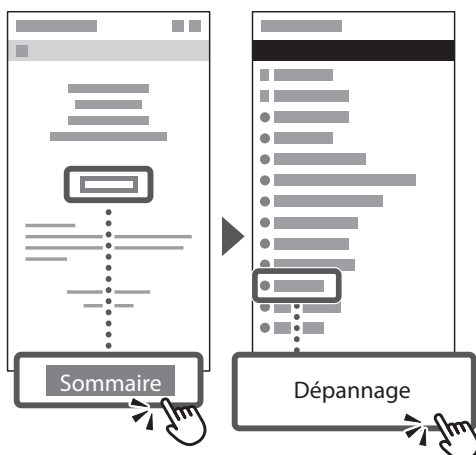

Utilisation de cette machine depuis un périphérique mobile (lien vers des dispositifs mobiles)

Cet appareil peut être utilisé depuis des terminaux mobiles tels que des smartphones. Il est ainsi facile d'imprimer des documents ou des photos depuis un terminal mobile.



Guide de l'utilisateur

Voir «Lien vers des dispositifs mobiles».

Gérer la machine à partir d'un ordinateur (Interface utilisateur distante)

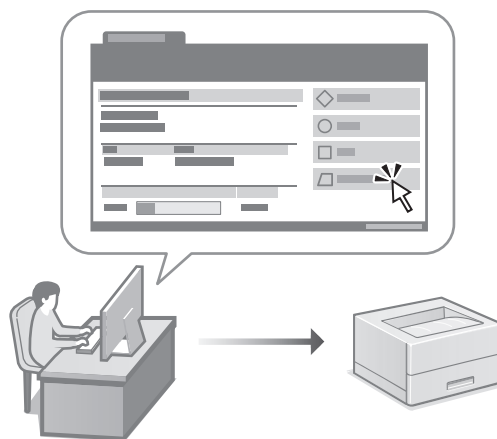

L'IU distante permet de gérer l'appareil depuis un navigateur Web sur un ordinateur. Vous pouvez l'utiliser pour vérifier l'état de fonctionnement de l'appareil et changer les paramètres.



Guide de l'utilisateur

Voir «Gérer la machine à partir d'un ordinateur (Interface utilisateur distante)».

Canon

1871P
1861P

Installations- anleitung

1 Wichtige Sicherheitsvorschriften

Lesen Sie diese Anweisungen unbedingt durch, bevor Sie das Gerät verwenden.

2 Installationsanleitung (dieses Dokument)

3 Anwenderhandbuch

In diesem Kapitel werden alle Verwendungsmöglichkeiten dieses Geräts erläutert.



<https://oip.manual.canon/>

Siehe s. 12 „Zugriff auf das Online-Handbuch“ für weitere Angaben.

- Bewahren Sie diese Anleitung nach der Lektüre an einem sicheren Ort zum späteren Nachschlagen auf.
- Die Informationen in dieser Anleitung können ohne vorherige Ankündigung geändert werden.

En

Fr

De

It

Es

Ca

Eu

Pt

El

Da

Nl

No

Sv

Fi

Ru

Uk

Lv

Lt

Et

Pl

Cs

Sk

Sl

Hr

Hu

Ro

Bg

Tr

Ar

Fa

Konfigurieren der Anfangseinstellungen

1 Festlegen der Grundeinstellungen

Wenn Sie das Gerät zum ersten Mal einschalten, erscheint die Installationsanleitung auf dem Bedienfeld. Führen Sie die Erstkonfiguration des Geräts durch, indem Sie die Anweisungen auf dem Bildschirm befolgen.

In Abhängigkeit von Ihrem Modell können die zur Auswahl stehenden Punkte und die Vorgehensweise bei der Auswahl von den Angaben in diesem Dokument abweichen. Gehen Sie wie auf den angezeigten Bildschirmen angewiesen vor.

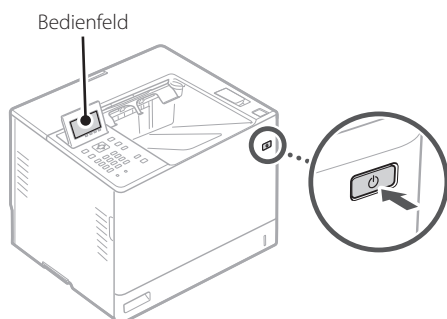

1. Wählen Sie die Sprache und das Land/die Region aus.
2. Wählen Sie die Zeitzone aus.
3. Stellen Sie das aktuelle Datum/die aktuelle Uhrzeit ein.

2 Festlegen der Sicherheitseinstellungen

Um unbefugten Zugriff auf das Gerät zu verhindern, legen Sie Zugriffseinschränkungen für Remote UI fest.



Was ist Remote UI?

Mit Remote UI können Sie über den Webbrowser Ihres Computers den Betriebsstatus des Geräts prüfen und Einstellungen ändern.

1. Prüfen Sie die Meldung und drücken Sie **OK**.
2. Wählen Sie **<Ja>** aus.

Wählen Sie **<Nein>** aus, wenn Sie kein Passwort festlegen möchten, und fahren Sie mit „Festlegen der Netzwerkeinstellungen“ fort.

3. Geben Sie ein Passwort ein und wählen Sie **<Anwenden>** aus.

Geben Sie das gleiche Passwort erneut ein und wählen Sie **<Anwenden>** aus.

4. Prüfen Sie die Meldung und drücken Sie **OK**.

3 Festlegen der Netzwerkeinstellungen

Legen Sie die Einstellungen für den Anschluss des Geräts an ein Netzwerk fest. Bevor Sie fortfahren, müssen Sie prüfen, ob der Computer und der Router korrekt an das Netzwerk angeschlossen sind.

- Detaillierte Informationen zur Vorgehensweise, wenn **<Wired LAN + Wired LAN>** oder **<Wired LAN + Wireless LAN>** verwendet wird, finden Sie im Anwenderhandbuch.

Wired LAN

1. Wählen Sie **<Wired LAN>** aus.
2. Schließen Sie das LAN-Kabel an.

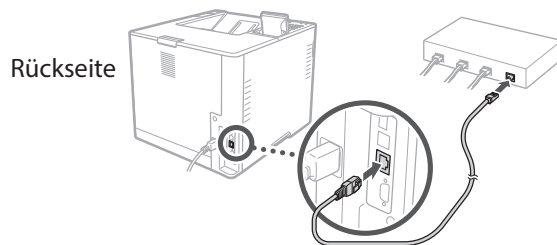

Sie müssen die IP-Adresse festlegen, um das Gerät mit dem Netzwerk zu verbinden. Detaillierte Informationen finden Sie im Benutzerhandbuch.

Wireless LAN

Das in diesem Dokument beschriebene Beispiel bezieht sich auf die **<Einstellungen SSID>**. Informationen zu den anderen Konfigurationsverfahren finden Sie im Benutzerhandbuch.

1. Überprüfen Sie die „SSID“ und den „Netzwerkschlüssel“ des Routers.

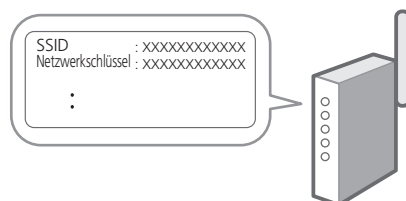

2. Wählen Sie <Wireless LAN> aus.

3. Prüfen Sie die Meldung und drücken Sie .

4. Wählen Sie <Einstellungen SSID> aus.

5. Wählen Sie <Zugangspunkt wählen> aus.

6. Wählen Sie den Router mit der entsprechenden SSID aus.

Wenn die Meldung <Einstell. a. Einst. IEEE 802.1X f. Verbind. verwenden?> erscheint, wählen Sie <Ja> aus und fahren Sie mit dem Schritt **8** unten fort.

7. Geben Sie den Netzwerkschlüssel ein, den Sie oben überprüft haben, und wählen Sie <Anwenden> aus.

8. Wählen Sie <Ja> aus.

- Sobald eine Verbindung hergestellt werden konnte, erscheint der Startbildschirm.
- Sie müssen die IP-Adresse festlegen, um das Gerät mit dem Netzwerk zu verbinden. Detaillierte Informationen finden Sie im Benutzerhandbuch.

4 Installieren der Software/ Treiber

Um die Druckfunktion des Geräts nutzen zu können, müssen Sie den Druckertreiber installieren.

1. Suchen Sie nach „(Modellname) Download“.

Beispiel: 1871P download

Wenn Sie die Download-Seite nicht finden können, gehen Sie zu

<https://global.canon/en/support/>

2. Laden Sie die Software und die Treiber herunter, und installieren Sie diese auf Ihrem Computer.

Nützliche Funktionen und hilfreiche Informationen

Zugriff auf das Online-Handbuch

1. Scannen Sie den QR-Code, um die Website mit dem Canon Online-Handbuch zu öffnen.



Wenn die Website nicht geöffnet werden kann, gehen Sie zu

<https://oip.manual.canon/>

2. Öffnen Sie das Anwenderhandbuch.

In diesem Kapitel werden die Funktionen des Geräts einschließlich des Betriebs, der Einstellungen und der Bedienungsverfahren erläutert.

 Wenn ein Problem beim Betrieb des Geräts auftritt, sehen Sie unter „Fehlersuche“ in der Inhaltsübersicht im Anwenderhandbuch nach.
Dieser Abschnitt enthält häufig gestellte Fragen und passende Antworten.

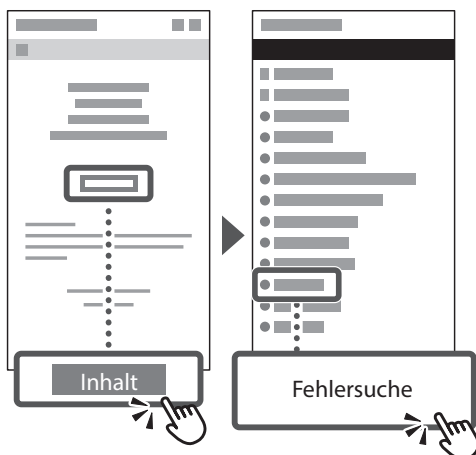

Zugriff auf dieses Gerät über ein Mobilgerät (Verbindung mit Mobilgeräten)

Sie können dieses Gerät über Mobilgeräte wie beispielsweise Smartphones bedienen. So können Sie ganz einfach Dokumente oder Photos von einem Mobilgerät aus drucken.

- ➔ Anwenderhandbuch
Siehe „Verbindung mit Mobilgeräten“.

Verwalten des Geräts von einem Computer aus (Remote UI)

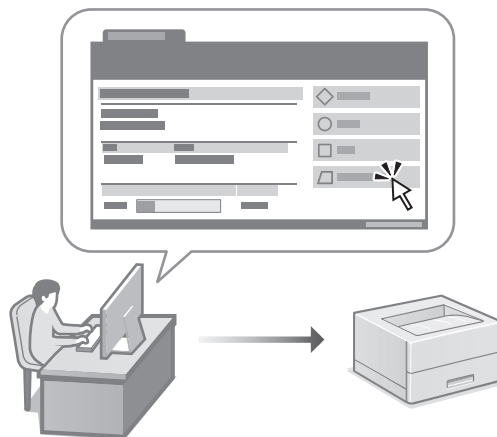

Mit Remote UI kann dieses Gerät über den Webbrowser auf einem Computer verwaltet werden. Sie können damit den Betriebsstatus des Geräts prüfen und Einstellungen ändern.

- ➔ Anwenderhandbuch
Siehe „Verwalten des Geräts von einem Computer aus (Remote UI)“.

Canon

1871P
1861P

Guida all'installazione

- Dopo aver letto questa guida, conservarla in un luogo sicuro per riferimento futuro.
- Le informazioni contenute in questa guida sono soggette a modifiche senza preavviso.

1 Importanti istruzioni per la sicurezza

Accertarsi di leggere queste istruzioni prima di utilizzare la macchina.

2 Guida all'installazione (questo documento)

3 Guida per l'utente

Questa sezione spiega tutte le modalità di utilizzo di questa macchina.

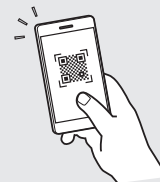

<https://oip.manual.canon/>

Consultare p. 16 "Accesso al manuale online" per maggiori informazioni.

En

Fr

De

It

Es

Ca

Eu

Pt

El

Da

Nl

No

Sv

Fi

Ru

Uk

Lv

Lt

Et

Pl

Cs

Sk

Sl

Hr

Hu

Ro

Bg

Tr

Ar

Fa

Configurazione delle impostazioni iniziali

1 Specifica delle impostazioni di base

Quando si accende la macchina per la prima volta, sul pannello dei comandi compare la Guida all'installazione. Eseguire la procedura di impostazione iniziale seguendo le istruzioni su schermo.

A seconda del proprio modello, le voci disponibili per la selezione e la procedura per le scelte possono differire da quelle mostrate in questo documento. Procedere come indicato nelle schermate mostrate.

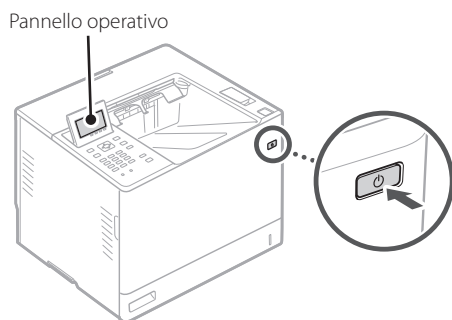

1. Selezionare la lingua e il Paese/regione.
2. Selezionare il fuso orario.
3. Impostare la data/ora attuale.

2 Specifica delle impostazioni di sicurezza

Per impedire l'accesso non autorizzato alla macchina, impostare le restrizioni di accesso per la IU remota.



Che cos'è la IU remota?

La IU remota consente di utilizzare il browser del computer per verificare lo stato operativo della macchina e modificare le impostazioni.

1. Controllare il messaggio e premere **OK**.
2. Selezionare **<Sì>**.
Per continuare senza impostare una password, selezionare **<No>** e procedere a "Specificazione delle impostazioni di rete".

3. Immettere una password e selezionare **<Applica>**.

Immettere di nuovo la stessa password e selezionare **<Applica>**.

4. Controllare il messaggio e premere **OK**.

3 Specifica delle impostazioni di rete

Specificare le impostazioni per collegare la macchina a una rete. Prima di procedere, verificare che il computer e il router siano correttamente collegati alla rete.

- Per informazioni sulla procedura da seguire quando si utilizza **<LAN cablata + LAN cablata>** o **<LAN cablata + LAN wireless>**, vedere la Guida per l'utente.

LAN cablata

1. Selezionare **<LAN cablata>**.
2. Collegare il cavo LAN.

Parte posteriore

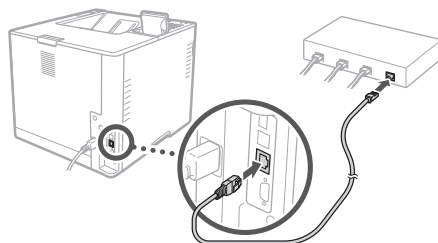

È necessario specificare l'indirizzo IP per collegare la macchina alla rete. Per i dettagli, consultare la Guida dell'utente.

LAN wireless

L'esempio descritto in questo documento riguarda le **<Impostazioni SSID>**. Consultare la Guida per l'utente per informazioni sulle altre procedure di configurazione.

1. Verificare l'"SSID" del router e la "Chiave di rete".

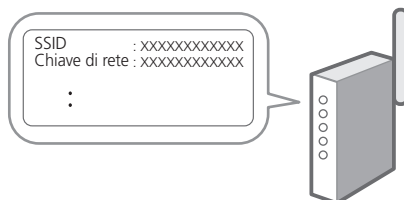

2. Selezionare <LAN wireless>.

3. Controllare il messaggio e premere .

4. Selezionare <Impostazioni SSID>.

5. Selezionare <Selezione punto di accesso>.

6. Selezionare il router con l'SSID corrispondente.

Se appare il messaggio <Applicare imp. di Impostazioni IEEE 802.1X a conness.?,>, selezionare <Si> e passare al punto **8** di seguito.

7. Immettere la chiave di rete verificata in precedenza e selezionare <Applica>.

8. Selezionare <Si>.

- Una volta stabilita la connessione, viene visualizzata la schermata iniziale.
- È necessario specificare l'indirizzo IP per collegare la macchina alla rete. Per i dettagli, consultare la Guida dell'utente.

4 Installazione del software/driver

Per utilizzare la funzione di stampa della macchina, è necessario installare il driver della stampante.

1. Cercare "(nome modello) download".



Esempio: Scaricare 1871P

Se non si riesce a trovare il sito di download, visitare <https://global.canon/en/support/>

2. Scaricare il software e i driver, quindi installarli sul computer.

En

Fr

De

It

Es

Ca

Eu

Pt

El

Da

Nl

No

Sv

Fi

Ru

Uk

Lv

Lt

Et

Pl

Cs

Sk

Sl

Hr

Hu

Ro

Bg

Tr

Ar

Fa

Funzioni e informazioni utili

Accesso al manuale online

1. Eseguire la scansione del codice QR per aprire il sito web del manuale online Canon.



Se il sito web non si apre, visitare

<https://oip.manual.canon/>

2. Aprire la Guida per l'utente.

Questa sezione elenca le funzioni della macchina, incluse le relative operazioni, impostazioni e procedure operative.



Se si verifica un problema durante il funzionamento della macchina, consultare "Risoluzione dei problemi" dal sommario nella Guida per l'utente.

Comprende domande frequenti e relative risposte.

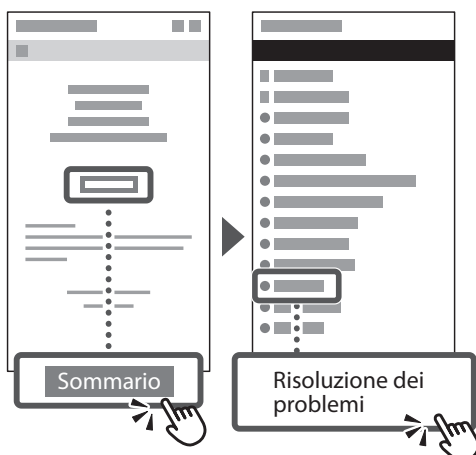

Utilizzo della macchina da un dispositivo mobile (collegamento con i dispositivi mobili)

Questa macchina può essere utilizzata da dispositivi mobili, come uno smartphone. Ciò facilita la stampa di documenti o foto da un dispositivo mobile.

- ➔ Guida per l'utente
Consultare "Collegamento con i dispositivi mobili".

Gestione della macchina da un computer (IU remota)

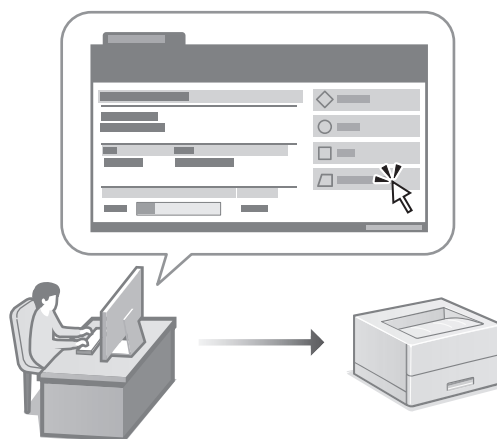

La IU remota consente di gestire questa macchina utilizzando il browser su un computer. È possibile utilizzarla per verificare lo stato operativo della macchina e modificare le impostazioni.

- ➔ Guida per l'utente
Consultare "Gestione della macchina da un computer (IU remota)".

Canon

1871P
1861P

Guía de configuración

1 Instrucciones de seguridad importantes

Recuerde leer estas instrucciones antes de usar el equipo.

2 Guía de configuración (este documento)

3 Guía de usuario

En esta sección se explican todas las formas en que se puede utilizar el equipo.

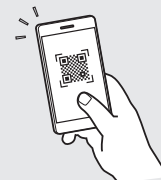

<https://oip.manual.canon/>

Puede consultar los detalles en p. 20 "Acceso al manual en línea".

- Cuando haya leído esta guía, guárdela en un lugar seguro para poder consultarla en el futuro.
- La información de esta guía puede sufrir cambios sin previo aviso.

En

Fr

De

It

Es

Ca

Eu

Pt

El

Da

Nl

No

Sv

Fi

Ru

Uk

Lv

Lt

Et

Pl

Cs

Sk

Sl

Hr

Hu

Ro

Bg

Tr

Ar

Fa

Configuración de las opciones iniciales

1 Especificar las opciones básicas

Al encender el equipo por primer vez, aparecerá la Guía de configuración en el panel de control. Realice la configuración inicial de la máquina siguiendo las instrucciones en pantalla.

En función de su modelo, los elementos disponibles para la selección y el procedimiento de selección pueden diferir de los que se muestran en este documento. Proceda como se indica en las pantallas mostradas.

Panel de operación

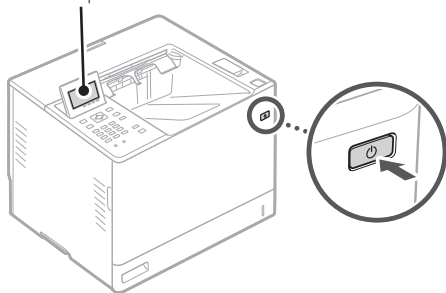

1. Seleccione el idioma y el país/región.
2. Seleccione la zona horaria.
3. Ajuste la fecha/hora actuales.

2 Especificar las opciones de seguridad

Para evitar un acceso no autorizado al equipo, establezca restricciones de acceso para la IU remota.



¿Qué es la IU remota?

Con la IU remota puede utilizar el navegador web de su ordenador para consultar el estado operativo del equipo y cambiar ajustes.

1. Compruebe el mensaje y pulse **OK**.
2. Seleccione **<Sí>**.

Para continuar sin establecer una contraseña, seleccione **<No>** y vaya a "Especificación de las opciones de red".

3. Introduzca una contraseña y seleccione **<Aplicar>**.

Vuelva a introducir la misma contraseña y seleccione **<Aplicar>**.

4. Compruebe el mensaje y pulse **OK**.

3 Especificar las opciones de red

Especifique las opciones para conectar el equipo a una red. Antes de continuar, compruebe que el ordenador y el router están correctamente conectados a la red.

- Para obtener información sobre el procedimiento cuando se utiliza **<Red cableada + Red cableada>** o **<Red cableada + Red inalámbrica>**, consulte la Guía del usuario.

Red cableada

1. Seleccione **<Red cableada>**.
2. Conecte el cable de LAN.

Parte posterior

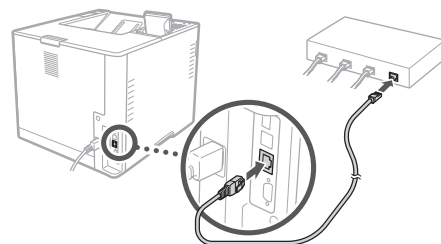

Es necesario especificar la dirección IP para conectar el equipo a la red. Para obtener más información, consulte la Guía del usuario.

Red inalámbrica

El ejemplo descrito en este documento es para **<Opciones de SSID>**. Consulte la Guía del usuario para obtener información sobre otros procedimientos de configuración.

1. Compruebe el "SSID" y la "Clave de red" del router.

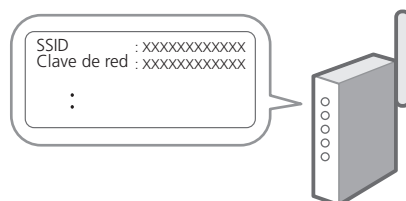

2. Seleccione <Red inalámbrica>.

3. Compruebe el mensaje y pulse .

4. Seleccione <Opciones de SSID>.

5. Seleccione <Seleccione punto de acceso >.

6. Seleccione el enrutador con el SSID correspondiente.

Si aparece el mensaje <¿Aplicar Opciones de IEEE 802.1X a la conexión?>, seleccione <Sí> y proceda al paso **8** siguiente.

7. Introduzca la clave de red que ha consultado anteriormente y seleccione <Aplicar>.

8. Seleccione <Sí>.

- Una vez establecida la conexión, aparece la pantalla de inicio.
- Es necesario especificar la dirección IP para conectar el equipo a la red. Para obtener más información, consulte la Guía del usuario.

4 Instalación del software/ controladores

Para utilizar la función de impresión del equipo, debe instalar el controlador de impresión.

1. Busque “Descarga (nombre del modelo)”.

Ejemplo: Descarga 1871P

Si no encuentra el sitio de descarga, vaya a <https://global.canon/en/support/>

2. Descargue el software y los controladores, e instálelos en su ordenador.

En

Fr

De

It

Es

Ca

Eu

Pt

El

Da

Nl

No

Sv

Fi

Ru

Uk

Lv

Lt

Et

Pl

Cs

Sk

Sl

Hr

Hu

Ro

Bg

Tr

Ar

Fa

Funciones de utilidad e información de apoyo

Acceso al manual en línea

1. Lea el código QR para abrir el sitio web del manual en línea de Canon.



Si el sitio no se abre, vaya a

<https://oip.manual.canon/>

2. Abra la Guía del usuario.

En esta sección se enumeran las funciones del equipo, incluidas las operaciones, ajustes y procedimientos operativos.

 Si surge algún problema durante el funcionamiento del equipo, consulte "Solución de problemas" en la tabla de contenido en la Guía de usuario. Incluye preguntas frecuentes y sus respuestas.



Uso de este equipo desde un dispositivo móvil (enlazar con dispositivos móviles)

Este equipo se puede utilizar desde dispositivos móviles como smartphones. Así resulta más sencillo imprimir documentos o fotos desde un dispositivo móvil.

- ➔ Guía de usuario
Consulte "Enlazar con dispositivos móviles".

Gestionar el equipo desde un ordenador (IU remota)

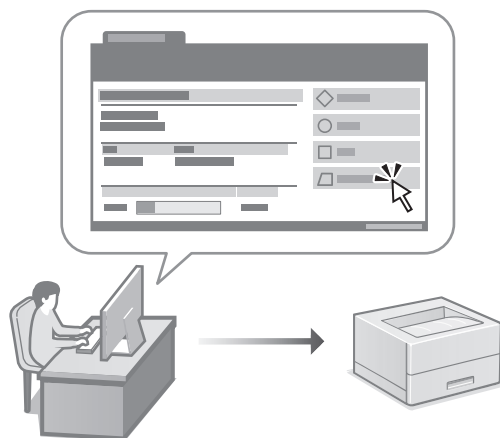

Con la IU remota, se puede gestionar este equipo desde un navegador web en un ordenador. Puede utilizarlo para consultar el estado operativo del equipo y cambiar los ajustes.

- ➔ Guía de usuario
Consulte "Gestionar el equipo desde un ordenador (IU remota)".

Canon

1871P
1861P

Guia de configuració

1 Instruccions importants de seguretat

Recordeu llegir aquestes instruccions abans de fer servir l'equip.

2 Guia de configuració (aquest document)

3 Guia de l'usuari

Aquesta secció explica totes les maneres en què es pot fer servir aquest equip.

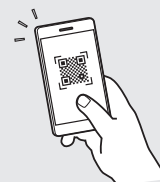

<https://oip.manual.canon/>

Consulteu els detalls a p. 24 "Accés al manual en línia".

- Un cop hàgiu llegit aquesta guia, deseu-la en un lloc segur per poder consultar-la en el futur.
- La informació d'aquesta guia pot patir canvis sense avís previ.

En

Fr

De

It

Es

Ca

Eu

Pt

El

Da

Nl

No

Sv

Fi

Ru

Uk

Lv

Lt

Et

Pl

Cs

Sk

Sl

Hr

Hu

Ro

Bg

Tr

Ar

Fa

Configuració de les opcions inicials

1 Especificar les opcions bàsiques

Quanengegueu l'equip per primer cop, apareixerà la Guia de configuració al tauler de control. Realitzeu la configuració inicial de l'equip seguint les instruccions en pantalla. En funció del vostre model, els elements que es poden seleccionar i el procediment per fer eleccions poden ser diferents dels explicats en aquest document. Actuar tal com s'indica en les pantalles mostrades.

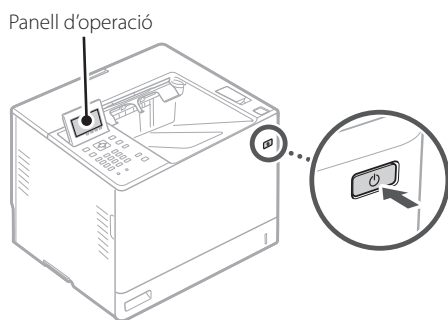

1. Seleccioneu l'idioma i el país/regió.
2. Seleccioneu la zona horària.
3. Establiu la data i l'hora actuals.

2 Especificar les opcions de seguretat

Per evitar un accés no autoritzat a l'equip, establiu les restriccions d'accés per a la IU remota.



¿Què és una IU remota?

Amb la IU remota podeu fer servir el navegador web del vostre ordinador per consultar l'estat operatiu de l'equip i canviar-ne la configuració.

1. Llegiu el missatge que apareix i premeu **OK**.
2. Seleccioneu **<Sí>**.
Per continuar sense establir una contrasenya, seleccioneu **<No>** i continueu a l'opció "Especificar les opcions de xarxa".

3. Introduïu una contrasenya i seleccioneu <Aplicar>.

Introduïu la mateixa contrasenya una altra vegada i seleccioneu <Aplicar>.

4. Llegiu el missatge que apareix i premeu **OK**.

3 Especificar les opcions de xarxa

Especifiqueu les opcions per connectar l'equip a una xarxa. Abans de continuar, comproveu que l'ordinador i l'encaminador estan connectats a la xarxa correctament.

- Si necessiteu informació sobre el procediment quan feu servir <Xarxa de fil + Xarxa de fil> o <Xarxa de fil + Xarxa sense fil>, consulteu la Guia de l'usuari.

Xarxa de fil

1. Seleccioneu <Xarxa de fil>.
2. Connecteu el cable LAN.

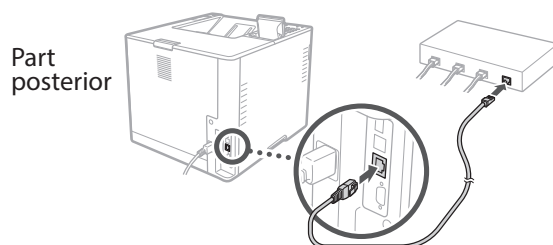

Es necessari especificar l'adreça IP per connectar la màquina a la xarxa. Per obtenir més informació, consulteu la Guia de l'usuari.

Xarxa sense fil

L'exemple descrit en aquest document és per <Opcions d'SSID>. Consulteu la Guia de l'usuari per obtenir informació sobre altres procediments de configuració.

1. Comproveu l'"SSID" i la "Clau de xarxa" de l'encaminador.



2. Seleccioneu <Xarxa sense fil>.

3. Llegiu el missatge que apareix i premeu .

4. Seleccioneu <Opcions d'SSID>.

5. Seleccioneu <Seleccionar punt d'accés>.

6. Seleccioneu l'encaminador amb l'SSID corresponent.

Si apareix el missatge <Aplicar a la conn. les opcions d'Opc. IEEE 802.1X?>, seleccioneu <Sí> i continueu amb el pas **8** que es descriu a continuació.

7. Introduïu la clau de xarxa que heu comprovat abans i seleccioneu <Aplicar>.

8. Seleccioneu <Sí>.

- Una vegada s'ha establert la connexió, apareix la pantalla d'inici.
- Es necessari especificar l'adreça IP per connectar la màquina a la xarxa. Per obtenir més informació, consulteu la Guia de l'usuari.

4 Instal·lació del programari/controladors

Per fer servir la funció d'impressió de l'equip, heu d'instal·lar el controlador d'impressió.

1. Busqueu "Descàrrega (nom del model)".

Descàrrega XXXXXXX 

Exemple: Descàrrega 1871P

Si no trobeu el lloc de descàrrega, aneu a <https://global.canon/en/support/>

2. Descarregueu el software i els controladors, i instal·leu-los al vostre ordinador.

En

Fr

De

It

Es

Ca

Eu

Pt

El

Da

Nl

No

Sv

Fi

Ru

Uk

Lv

Lt

Et

Pl

Cs

Sk

Sl

Hr

Hu

Ro

Bg

Tr

Ar

Fa

Funcions útils i informació de suport

Accés al manual en línia

1. Llegiu el codi QR per obrir el lloc web del manual en línia de Canon.



Si la pàgina no s'obre, aneu a

<https://oip.manual.canon/>

2. Obrir la Guia de l'usuari.

Aquesta secció conté una llista de les funcions de l'equip, incloses les operacions de l'equip, els ajusts y els procediments operatius.



Si es produeix algun problema mentre es fa funcionar la màquina, consulteu "Resolució de problemes" a la taula de continguts de la Guia de l'usuari.

Inclou las preguntes més freqüents i les seves respostes.

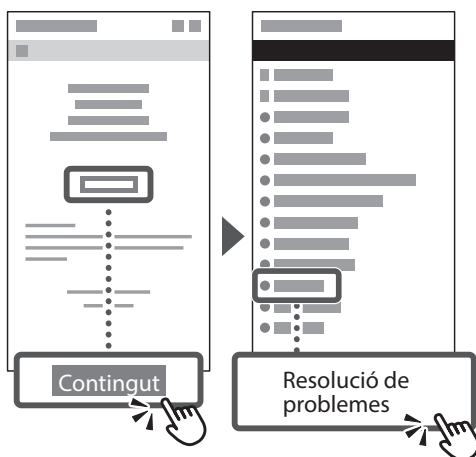

Ús d'aquest equip des d'un dispositiu mòbil (Enllaç amb dispositius mòbils)

Aquest equip es pot fer servir des de dispositius mòbils, com ara smartphones. Així resulta senzill imprimir documents o fotos des d'un dispositiu mòbil.

- ➔ Guia de l'usuari
Vegeu "Enllaç amb dispositius mòbils".

Gestió de l'equip des d'un ordinador (Remote UI (IU remot))

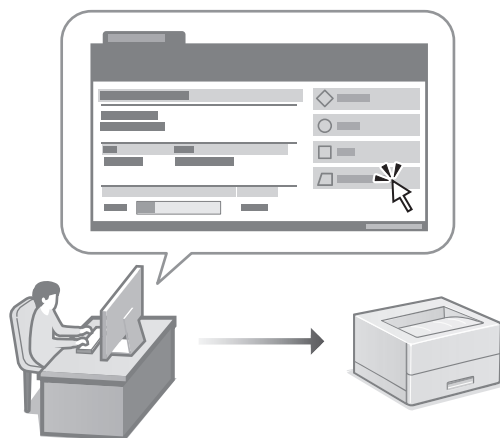

Amb la IU remota es pot gestionar aquest equip des d'un navegador web d'un ordinador. Podeu fer-lo servir per consultar l'estat operatiu de l'equip i canviar-ne la configuració.

- ➔ Guia de l'usuari
Vegeu "Gestió de l'equip des d'un ordinador (Remote UI (IU remot))".

Canon

1871P
1861P

Konfigurazio gidaliburua

1 Segurtasun-argibide garrantzitsuak

Ziurtatu makina erabili aurretik argibide hauek irakurtzen dituzula.

2 Konfigurazio gidaliburua (dokumentu hau)

3 Erabiltzailearen gidaliburua

Atal honetan makina hau erabiltzeko modu guztiak azaltzen dira.



<https://oip.manual.canon/>

Xehetasunetarako, ikusi "Lineako eskuliburura sartzea" 28 orrialdean.

- Gidaliburu hau irakurtzen amaitu ondoren, gorde leku seguru batean etorkizuneko erreferentzia gisa.
- Gidaliburu honetako informazioa aldeztu aurretik jakinarazi gabe alda daiteke.

En

Fr

De

It

Es

Ca

Eu

Pt

El

Da

Nl

No

Sv

Fi

Ru

Uk

Lv

Lt

Et

Pl

Cs

Sk

Sl

Hr

Hu

Ro

Bg

Tr

Ar

Fa

Hasierako ezarpenak konfiguratzea

1 Oinarrizko ezarpenak zehaztea

Makina lehenengo aldiz pizten duzunean, konfigurazio gidaliburua agertuko da eragiketa panelean. Egina makinaren hasierako konfigurazioa pantailako argibideak jarraituz.

Zure modeloaren arabera, hautatzeko elementu baliagarriak eta aukeratzeko prozedura dokumentu honetan datorrena ez bezalakoak izan daitezke. Jarraitu pantailetan azaldutako jarraibideei.

Operazio panela

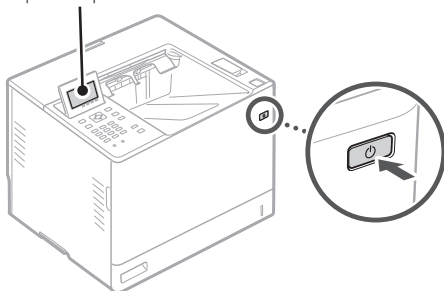

1. Hautatu hizkuntza eta herrialdea/ eskualdea.
2. Hautatu ordu-zona.
3. Ezarri uneko data eta ordua.

2 Segurtasun ezarpenak zehaztea

Makinara baimenik gabeko sarbidea saihesteko, ezarri Remote UI sarbide murrizketak.



Zer da Remote UI?

Remote UIk zure ordenagailuko Web arakatzailera erabiltzeko aukera ematen dizu makinaren funtzionamendu-egoera egiaztatzeko eta ezarpenak aldatzeko.

1. Egiaztatu mezua eta sakatu **OK**.
 2. Hautatu < Bai >.
- Pasahitza ezarri gabe jarraitzeko, hautatu < Ez > eta jarraitu «Sareko ezarpenak zehaztea» atalera.

3. Sartu pasahitza eta hautatu < Aplikatu >.

Sartu pasahitz bera berriz eta hautatu < Aplikatu >.

4. Egiaztatu mezua eta sakatu **OK**.

3 Sareko ezarpenak zehaztea

Zehaztu makina sare batera konektatzeko ezarpenak. Aurrera jarraitu aurretik, egiaztatu ordenagailua eta bideratzailea sarera ondo konektatuta daudela.

- <Haridun LAN konexioa + Haridun LAN konexioa> edo <Haridun LAN konexioa + Hari gabeko LAN konexioa> erabiltzen denean jarraituko den prozedurari buruz gehiago jakiteko, ikus Erabiltzailearen gida.

Haridun LAN konexioa

1. Hautatu < Haridun LAN konexioa >.
2. Konektatu LAN kablea.

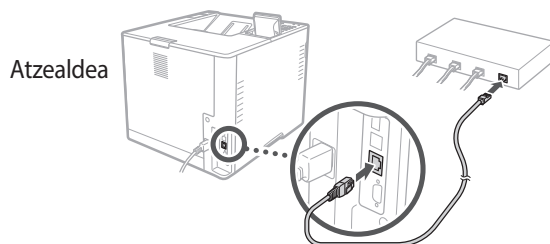

IP helbidea zehaztu beharra dago makina sarera konektatzeko. Xehetasun gehiagorako, ikus Erabiltzailearen Gida.

Hari gabeko LAN konexioa

Dokumentu honetan azaldutako adibidea <SSID ezarpenak> atalerako da. Ikus Erabiltzailearen Gida konfigurazioaren beste prozedurentzat.

1. Egiaztatu bideratzailearen "SSID" eta "Sareko gakoa".



2. Hautatu <Hari gabeko LAN konexioa>.

3. Egiatzatu mezua eta sakatu .

4. Hautatu <SSID ezarpenak>.

5. Hautatu <Hautatu sarbide-puntua>.

6. Hautatu SSID horrekin bat datorren routerra.

<Konexioari IEEE 802.1X Settings ezarpenak aplikatu?> mezua agertzen bada, hautatu < Bai > eta jarraitu beheko **8.** urratsean.

7. Sartu egiatzatu duzun sare-gakoa eta hautatu <Aplikatu>.

8. Hautatu <Bai>.

- Behin konexioa ezarrita, hasierako pantaila agertuko da.
- IP helbidea zehaztu beharra dago makina sarera konektatzeko. Xehetasun gehiagorako, ikus Erabiltzailearen Gida.

4 Softwarea/ Kontrolatzaileak instalatzea

Makinaren inprimatze-funtzioa erabiltzeko, inprimagailuaren kontrolatzaileak instalatu behar dituzu.

1. Bilatu "(modeloaren izena) deskarga".

Adibidez: 1871P deskarga

Deskargatzeko gunea aurkitzen ez baduzu, joan hona:
<https://global.canon/en/support/>

2. Deskargatu softwarea eta kontrolatzaileak, eta instalatu zure ordenagailuan.

Funtzio baliagarriak eta informazio lagungarria

Lineako eskuliburura sartzea

1. Eskaneatu QR kodea Canon lineako eskuliburuaren webgunea irekitzeko.



Irekitzen ez bada, joan hona:

<https://oip.manual.canon/>

2. Ireki Erabiltzailearen gidaliburua.

Atal honetan makinaren funtzioak zerrendatzen dira, makinaren eragiketak, ezarpenak eta eragiketa prozedurak barne.

 Makina erabiltzean arazorik gertatuz gero, ikus Erabiltzailearen Gidaliburuko edukien taulako "Arazoak konpontzea".
Maiz egiten diren galderak eta haien erantzunak aurkituko dituzu bertan.



Makina hau gailu mugikorretik erabiltzea (Gailu mugikorrekin lotzea)

Makina hau gailu mugikorretatik erabil daiteke, hala nola telefono adimendunak. Horrek dokumentuak edo argazkiak gailu mugikor batetik inprimatzea errazten du.

- ➔ Erabiltzailearen gidaliburua
Ikus "Gailu mugikorrekin lotzea".

Makina ordenagailu batetik kudeatzea (Urruneko EI)

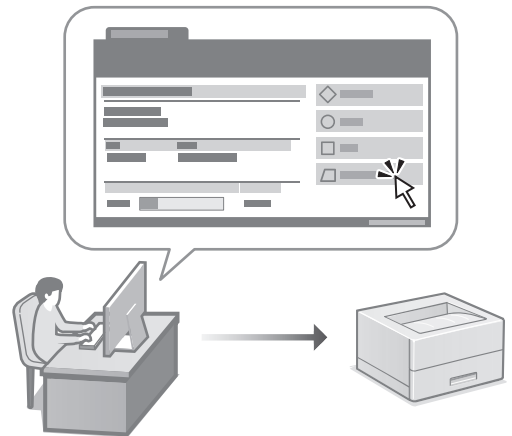

Remote UI erabiltzeak makina hau ordenagailuko web arakatzailera erabiliz kudeatzea ahalbidetzen du. Makinaren funtzionamendu-egoera egiaztatzeko eta ezarpenak aldatzeko erabil dezakezu.

- ➔ Erabiltzailearen gidaliburua
Ikusi "Makina ordenagailu batetik kudeatzea (Urruneko EI)".

Canon

1871P
1861P

Manual de Configuração

1 Instruções de segurança importantes

Leia estas instruções antes de utilizar o aparelho.

2 Manual de Configuração (este documento)

3 Manual do utilizador

Esta secção explica os modos de utilização deste aparelho.

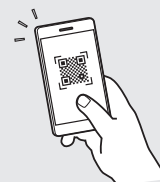

<https://oip.manual.canon/>

Consulte a p. 32 "Aceder ao Manual Online" de para mais informações.

- Depois de ler este manual, guarde-o num local seguro para consultas futuras.
- As informações contidas neste manual estão sujeitas a alterações sem prévio aviso.

En

Fr

De

It

Es

Ca

Eu

Pt

El

Da

Nl

No

Sv

Fi

Ru

Uk

Lv

Lt

Et

Pl

Cs

Sk

Sl

Hr

Hu

Ro

Bg

Tr

Ar

Fa

Configurações iniciais

1 Definir configurações básicas

Ao ligar a máquina pela primeira vez, o Manual de Configuração será apresentado no painel de operação. Siga as instruções no ecrã para proceder à configuração inicial da máquina.

Dependendo do seu modelo, os itens disponíveis para seleção e o procedimento para fazer escolhas podem diferir dos apresentados neste documento. Prossiga conforme indicado nos ecrãs mostrados.

Painel de operações

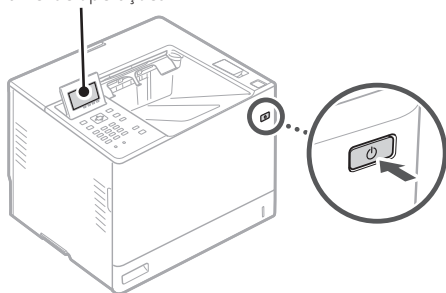

1. Selecione o idioma e o país/região.
2. Selecione o fuso horário.
3. Defina a data/hora atuais.

2 Definir configurações de segurança

Para evitar o acesso não autorizado ao aparelho, consulte as restrições de acesso para interface remota.



O que é a Interface Remota?

A Interface Remota permite utilizar o navegador do seu computador para verificar o estado de funcionamento do aparelho e mudar as configurações.

1. Verifique a mensagem e prima **OK**.
2. Selecione <Sim>.

Para continuar sem definir uma palavra-passe, selecione <Não> e vá para "Definir configurações de rede".

3. Introduza uma palavra-passe e selecione <Aplicar>.

Insira a mesma palavra-passe novamente e selecione <Aplicar>.

4. Verifique a mensagem e prima **OK**.

3 Definir configurações de rede

Defina as configurações de ligação do aparelho à rede. Antes de avançar, verifique se o computador e o router estão corretamente ligados à rede.

- Para mais informações sobre o procedimento quando é usado <LAN c/fios + LAN c/fios> ou <LAN c/fios + LAN sem fios> consulte o manual do utilizador.

LAN c/fios

1. Selecione <LAN c/fios>.
2. Ligue o cabo LAN.

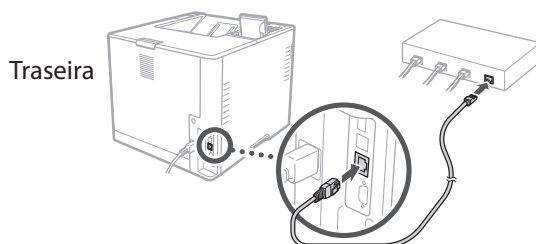

É necessário especificar o endereço IP para ligar a máquina à rede. Para mais informações, consulte o guia do utilizador.

LAN sem fios

O exemplo descrito neste documento é para as <Definições SSID>. Consulte o guia do utilizador para obter informações sobre outros procedimentos de configuração.

1. Verifique o "SSID" e a "Chave de rede" do router.



2. Selecione <LAN sem fios>.

3. Verifique a mensagem e prima .

4. Selecione <Definições SSID>.

5. Selecione <Sel. ponto acesso>.

6. Selecione o router com o SSID correspondente.

Se a mensagem <Aplicar definições de Def. IEEE 802.1X à ligação?> aparecer, selecione <Sim> e continue para o passo **8** abaixo.

7. Introduza a chave de rede que selecionou acima e selecione <Aplicar>.

8. Selecione <Sim>.

- Assim que for estabelecida uma conexão, o ecrã inicial será exibido.
- É necessário especificar o endereço IP para ligar a máquina à rede. Para mais informações, consulte o guia do utilizador.

4 Instalação de Software/ Controladores

Para utilizar a função de impressão do aparelho, é necessário instalar o controlador da impressora.

1. Procure “transferir (nome do modelo)”.

Exemplo: Transferir 1871P

Se não conseguir encontrar a página para transferência no site, vá para <https://global.canon/en/support/>

2. Transfira o software e os controladores, para instalá-los no seu computador.

En

Fr

De

It

Es

Ca

Eu

Pt

El

Da

NI

No

Sv

Fi

Ru

Uk

Lv

Lt

Et

Pl

Cs

Sk

Sl

Hr

Hu

Ro

Bg

Tr

Ar

Fa

Funções Úteis e Informação Útil

Aceder ao Manual Online

1. Leia o código QR para abrir a página do manual online da Canon.



Se a página não abrir, vá para

<https://oip.manual.canon/>

2. Abra o manual do utilizador.

Esta secção apresenta as funções do aparelho, incluindo operação, configurações e procedimentos.

 Se ocorrer um problema ao operar a máquina, consulte "Resolução de problemas" através da tabela de conteúdos no manual do utilizador. Este inclui perguntas frequentes e as suas respostas.

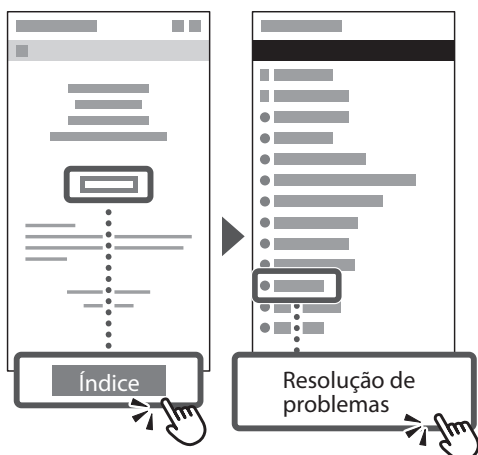

Utilizar este aparelho a partir de um dispositivo móvel (Ligação a dispositivos móveis)

Este aparelho pode ser utilizado a partir de dispositivos móveis, tais como smartphones. Isto facilita a impressão de documentos ou fotografias a partir de um dispositivo móvel.

- ➔ Manual do utilizador
Consulte "Ligação a dispositivos móveis".

Gerir a máquina a partir de um computador (Remote UI (UI Remota))

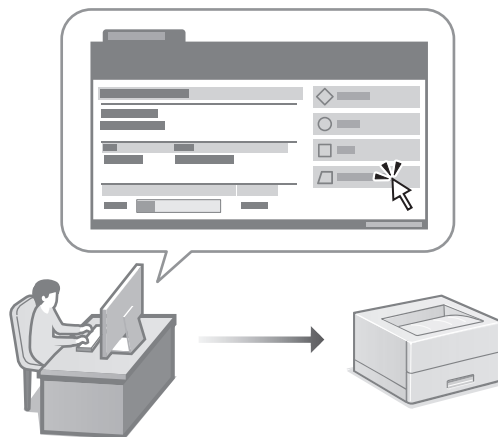

A interface remota permite que este aparelho seja operado através do navegador de Internet de um computador. Pode utilizá-la para verificar o estado de funcionamento do aparelho e mudar as configurações.

- ➔ Manual do utilizador
Consulte "Gerir a máquina a partir de um computador (Remote UI (UI Remota))".

Canon

1871P
1861P

Οδηγός διαμόρφωσης

1 Σημαντικές οδηγίες ασφάλειας

Φροντίστε να διαβάσετε αυτές τις οδηγίες πριν χρησιμοποιήσετε τη συσκευή.

2 Οδηγός διαμόρφωσης (το παρόν έγγραφο)

3 Οδηγός Χρήστη

Αυτή η ενότητα εξηγεί όλους τους τρόπους με τους οποίους μπορεί να χρησιμοποιηθεί η παρούσα συσκευή.

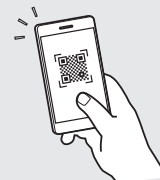

<https://oip.manual.canon/>

Για λεπτομέρειες, ανατρέξτε στη σελ. 36 «Πρόσβαση στο διαδικτυακό εγχειρίδιο».

- Αφού διαβάσετε τον παρόντα οδηγό, φυλάξτε τον σε ένα ασφαλές μέρος για μελλοντική αναφορά.
- Οι πληροφορίες σε αυτόν τον οδηγό ενδέχεται να αλλάξουν χωρίς πρότερη ειδοποίηση.

En

Fr

De

It

Es

Ca

Eu

Pt

El

Da

Nl

No

Sv

Fi

Ru

Uk

Lv

Lt

Et

Pl

Cs

Sk

Sl

Hr

Hu

Ro

Bg

Tr

Ar

Fa

Διαμόρφωση των αρχικών ρυθμίσεων

1 Καθορισμός των βασικών ρυθμίσεων

Όταν ενεργοποιήσετε τη συσκευή για πρώτη φορά, ο Οδηγός διαμόρφωσης θα εμφανιστεί στον πίνακα λειτουργίας. Κάντε την αρχική διαμόρφωση του μηχανήματος ακολουθώντας τις οδηγίες που εμφανίζονται στην οθόνη.

Ανάλογα με το μοντέλο σας, τα στοιχεία που είναι διαθέσιμα για επιλογή και η διαδικασία επιλογής ενδέχεται να διαφέρουν από αυτά που εμφανίζονται σε αυτό το έγγραφο. Προχωρήστε όπως υποδεικνύεται στις οθόνες που εμφανίζονται.

Πίνακας λειτουργίας

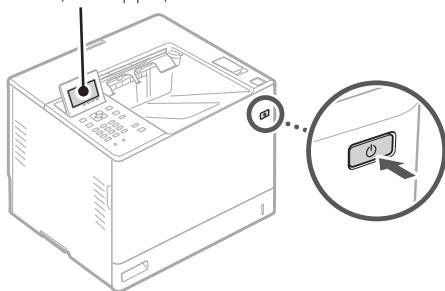

1. Επιλέξτε τη γλώσσα και τη χώρα/περιοχή.
2. Ορίστε τη ζώνη ώρας.
3. Ρυθμίστε την τρέχουσα ημερομηνία/ώρα.

2 Καθορισμός των ρυθμίσεων ασφάλειας

Για αποτροπή της μη εξουσιοδοτημένης πρόσβασης στη συσκευή, καθορίστε περιορισμούς πρόσβασης για το Remote UI.



Τι είναι το Remote UI;

Το Remote UI σας επιτρέπει να χρησιμοποιείτε το πρόγραμμα περιήγησης Ιστού του υπολογιστή σας για να ελέγξετε την κατάσταση λειτουργίας της συσκευής και για να αλλάξετε ρυθμίσεις.

1. Ελέγξτε το μήνυμα και πιέστε **OK**.
2. Επιλέξτε **<Ναι>**.

Για να συνεχίσετε χωρίς να ορίσετε κωδικό πρόσβασης, επιλέξτε **<Όχι>** και προχωρήστε στον «Καθορισμός των ρυθμίσεων δικτύου».

3. Εισαγάγετε έναν κωδικό πρόσβασης και επιλέξτε **<Εφαρμογή>**.

Εισαγάγετε ξανά τον ίδιο κωδικό πρόσβασης και επιλέξτε **<Εφαρμογή>**.

4. Ελέγξτε το μήνυμα και πιέστε **OK**.

3 Καθορισμός των ρυθμίσεων δικτύου

Καθορίστε τις ρυθμίσεις σύνδεσης της συσκευής σε ένα δίκτυο. Πριν συνεχίσετε, βεβαιωθείτε ότι ο υπολογιστής και ο δρομολογητής είναι σωστά συνδεδεμένοι στο δίκτυο.

- Για πληροφορίες σχετικά με τη διαδικασία όταν χρησιμοποιείται το **<Ενσύρματο LAN + Ενσύρματο LAN>** ή το **<Ενσύρματο + Ασύρματο LAN>**, ανατρέξτε στον Οδηγό Χρήστη.

Ενσύρματο LAN

1. Επιλέξτε **<Ενσύρματο LAN>**.
2. Συνδέστε το καλώδιο LAN.

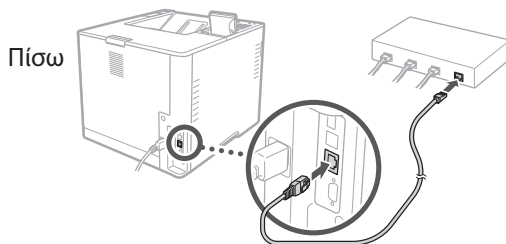

Είναι απαραίτητο να καθορίσετε τη διεύθυνση IP για να συνδέσετε τη συσκευή στο δίκτυο. Για λεπτομέρειες, ανατρέξτε στον Οδηγό χρήσης.

Ασύρματο LAN

Το παράδειγμα που περιγράφεται σε αυτό το έγγραφο αφορά τις **<Ρυθμίσεις SSID>**. Ανατρέξτε στον οδηγό χρήστη για πληροφορίες σχετικά με άλλες διαδικασίες διαμόρφωσης.

1. Ελέγξτε το SSID και το κλειδί δικτύου του δρομολογητή.



2. Επιλέξτε <Ασύρματο LAN>.

3. Ελέγξτε το μήνυμα και πιέστε .

4. Επιλέξτε <Ρυθμίσεις SSID >.

5. Επιλέξτε <Επιλογή Σημείου Πρόσβασης>.

6. Επιλέξτε τον δρομολογητή με το αντίστοιχο SSID.

Αν εμφανίζεται το μήνυμα <Να εφαρμοστούν στη σύνδεση οι Ρυθμ. IEEE 802.1X;>, επιλέξτε <Ναι> και προχωρήστε στο βήμα **8** παρακάτω.

7. Εισαγάγετε το κλειδί δικτύου που έχετε ελέγξει παραπάνω και επιλέξτε <Εφαρμογή>.

8. Επιλέξτε <Ναι>.

- Μόλις γίνει σύνδεση, εμφανίζεται η αρχική οθόνη.
- Είναι απαραίτητο να καθορίσετε τη διεύθυνση IP για να συνδέσετε τη συσκευή στο δίκτυο. Για λεπτομέρειες, ανατρέξτε στον Οδηγό χρήσης.

4 Εγκατάσταση του λογισμικού/ προγραμμάτων οδήγησης

Για να χρησιμοποιήσετε τη λειτουργία εκτύπωσης της συσκευής, πρέπει να εγκαταστήσετε το πρόγραμμα οδήγησης του εκτυπωτή.

1. Πραγματοποιήστε αναζήτηση για «Λήψη (όνομα μοντέλου)».

Λήψη XXXXXXXX 

Παράδειγμα: Λήψη 1871P

Αν δεν μπορείτε να βρείτε τον ιστότοπο λήψης, επισκεφθείτε τη διεύθυνση <https://global.canon/en/support/>

2. Πραγματοποιήστε λήψη του λογισμικού και των προγραμμάτων οδήγησης και εγκαταστήστε τα στον υπολογιστή σας.

En

Fr

De

It

Es

Ca

Eu

Pt

El

Da

Nl

No

Sv

Fi

Ru

Uk

Lv

Lt

Et

Pl

Cs

Sk

Sl

Hr

Hu

Ro

Bg

Tr

Ar

Fa

Χρήσιμες λειτουργίες και πληροφορίες

Πρόσβαση στο διαδικτυακό εγχειρίδιο

1. Σαρώστε τον κωδικό QR για μετάβαση στον ιστότοπο όπου βρίσκεται το διαδικτυακό εγχειρίδιο Canon.



Αν δεν ανοίξει ο ιστότοπος, επισκεφθείτε τη διεύθυνση

<https://oip.manual.canon/>

2. Ανοίξτε τον Οδηγό Χρήστη.

Αυτή η ενότητα παραθέτει τις λειτουργίες της συσκευής, συμπεριλαμβανομένων των εργασιών, των ρυθμίσεων και των διαδικασιών λειτουργίας της συσκευής.

Εάν παρουσιαστεί πρόβλημα κατά τη λειτουργία του μηχανήματος, δείτε την ενότητα «Αντιμέτωπιση προβλημάτων» από τον πίνακα περιεχομένων του Οδηγού Χρήστη. Περιλαμβάνει συχνές ερωτήσεις και τις απαντήσεις τους.



Χρήση της παρούσας συσκευής από φορητή συσκευή (Σύνδεση με Φορητές Συσκευές)

Αυτή η συσκευή μπορεί να χρησιμοποιηθεί από φορητές συσκευές, όπως smartphone. Αυτό διευκολύνει την εκτύπωση εγγράφων ή φωτογραφιών από μια φορητή συσκευή.

- ➔ Οδηγός Χρήστη
Δείτε την ενότητα «Σύνδεση με Φορητές Συσκευές».

Διαχείριση της συσκευής από υπολογιστή (Remote UI (Απομακρυσμένο περιβάλλον εργασίας))

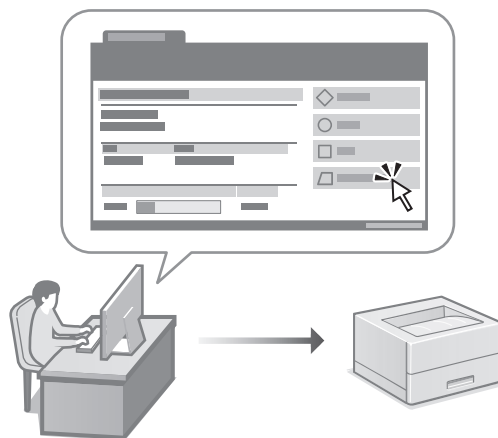

Το Remote UI επιτρέπει τη διαχείριση αυτής της συσκευής μέσω ενός προγράμματος περιήγησης Ιστού σε έναν υπολογιστή. Μπορείτε να το χρησιμοποιήσετε για να ελέγξετε την κατάσταση λειτουργίας της συσκευής και να αλλάξετε ρυθμίσεις.

- ➔ Οδηγός Χρήστη
Δείτε την ενότητα «Διαχείριση της συσκευής από υπολογιστή (Remote UI (Απομακρυσμένο περιβάλλον εργασίας))».

Canon

1871P
1861P

Installations- vejledning

1 Vigtige sikkerhedsanvisninger

Sørg for at læse disse anvisninger, før du tager maskinen i brug.

2 Installationsvejledning (dette dokument)

3 Brugervejledning

Dette afsnit forklarer alle de måder, hvorpå denne maskine kan bruges.

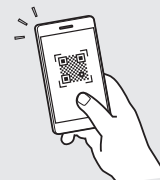

<https://oip.manual.canon/>

Se s. 40 "Adgang til online-manualen" for detaljer.

- Når du er færdig med at læse denne vejledning, skal du opbevare den et sikkert sted til fremtidig brug.
- Oplysningerne i denne vejledning kan ændres uden varsel.

En

Fr

De

It

Es

Ca

Eu

Pt

El

Da

Nl

No

Sv

Fi

Ru

Uk

Lv

Lt

Et

Pl

Cs

Sk

Sl

Hr

Hu

Ro

Bg

Tr

Ar

Fa

Konfiguration af de indledende indstillinger

1 Angivelse af de grundlæggende indstillinger

Når du for første gang tænder for maskinen, vises installationsvejledningen på betjeningspanelet. Udfør den indledende maskininstallation ved at følge instruktionerne på skærmen.

Alt efter din model kan de elementer, der er tilgængelige for udvælgelse samt proceduren for at træffe valg afvige fra dem, som vises i dette dokument. Fortsæt som anvist på de viste skærme.

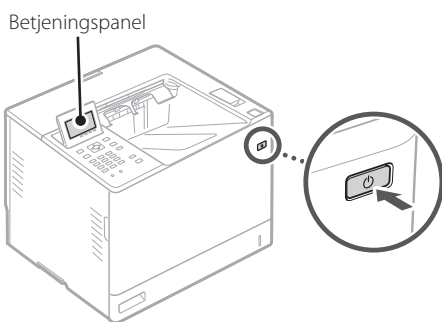

1. Vælg sprog og land/område.
2. Vælg tidszone.
3. Indstil den aktuelle dato/det aktuelle klokkeslæt.

2 Angivelse af sikkerhedsindstillingerne

For at forhindre uautoriseret adgang til maskinen kan du angive adgangsbegrænsninger for Fjern-UI.



Hvad er Fjern-UI?

Med Fjern-UI kan du bruge computerens webbrowser til at kontrollere maskinens driftsstatus og ændre indstillinger.

1. Kontrollér meddelelse, og tryk på **OK**.
2. Vælg **<Ja>**.

For at fortsætte uden at indstille en adgangskode skal du vælge **<Nej>** og fortsætte til "Angivelse af netværksindstillingerne".

3. Indtast en adgangskode, og vælg **<Anvend>**.
Indtast samme adgangskode igen, og vælg **<Anvend>**.
4. Kontrollér meddelelse, og tryk på **OK**.

3 Angivelse af netværksindstillingerne

Angiv indstillingerne for tilslutning af maskinen til et netværk. Før du fortsætter, skal du kontrollere, at computer og router er korrekt tilsluttet netværket.

- For information om proceduren ved anvendelse af **<Kablet LAN + Kablet LAN>** eller **<Kablet LAN + Trådløst LAN>**, se brugervejledningen.

Kablet LAN

1. Vælg **<Kablet LAN>**.
2. Tilslut LAN-kablet.

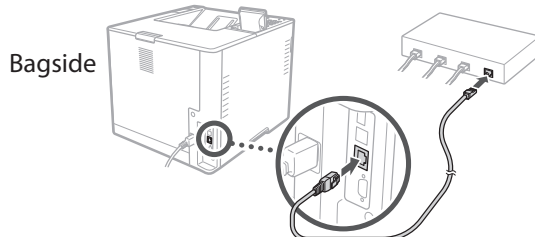

Det er nødvendigt at angive IP-adressen for at tilslutte maskinen til netværket. For detaljer, se brugervejledningen.

Trådløst LAN

Det eksempel, som er beskrevet i dette dokument, er til **<SSID-indstillinger>**. Se brugervejledningen for information om andre konfigurationsprocedurer.

1. Kontrollér routerens "SSID" og "Netværksnøgle".



2. Vælg **<Trådløst LAN>**.

3. Kontrollér meddelelse, og tryk på .

4. Vælg <SSID-indstillinger>.

5. Vælg <Vælg adgangspunkt>.

6. Vælg routeren med det tilsvarende SSID.

Hvis meddelelsen <Anvend IEEE 802.1X indstillingerne til forbindelsen?> vises, skal du vælge <Ja> og fortsætte til trin **8** nedenfor.

7. Indtast den netværksnøgle, som du har sat flueben ved ovenfor, og vælg <Anvend>.

8. Vælg <Ja>.

- Når der er etableret forbindelse, vises startskærmen.
- Det er nødvendigt at angive IP-adressen for at tilslutte maskinen til netværket. For detaljer, se brugervejledningen.

4 Installation af software/ drivere

For at kunne bruge maskinens udskrivningsfunktion skal du installere printerdriveren.

1. Søg efter "Download af (modelnavn)".

XXXXXXXX download 

Eksempel: 1871P download

Hvis du ikke kan finde download-stedet, skal du gå til:
<https://global.canon/en/support/>

2. Download software og drivere, og installer dem på din computer.

En

Fr

De

It

Es

Ca

Eu

Pt

El

Da

Nl

No

Sv

Fi

Ru

Uk

Lv

Lt

Et

Pl

Cs

Sk

Sl

Hr

Hu

Ro

Bg

Tr

Ar

Fa

Praktiske funktioner og nyttige informationer

Adgang til online-manualen

1. Scan QR-koden for at åbne webstedet med Canons online-manual.

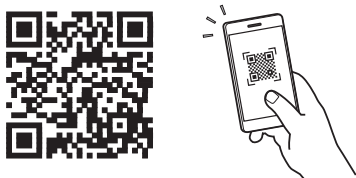

Hvis webstedet ikke åbnes, skal du gå til:
<https://oip.manual.canon/>

2. Åbn brugervejledningen.

Dette afsnit beskriver maskinens funktioner, herunder maskinbetjening, indstillinger og driftsprocedurer.

 Hvis der opstår et problem under betjening af maskinen, skal du kontrollere "Fejlfinding" fra indholdsfortegnelsen i brugervejledningen. Det indeholder ofte stillede spørgsmål og dertilhørende svar.

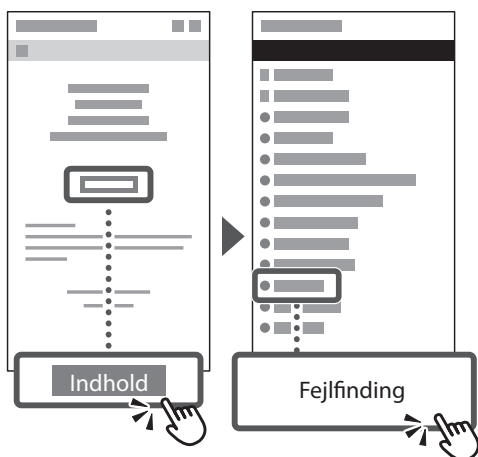

Brug af denne maskine fra en mobilenhed (kædning med mobile enheder)

Denne maskine kan bruges fra mobilenheder, som f.eks. smartphones. Det gør det let at udskrive dokumenter eller fotos fra en mobilenhed.

- ➔ Brugervejledning
Se "Kædning med mobile enheder".

Administration af maskinen fra en computer (Remote UI (Brugerinterface til fjernbetjening))

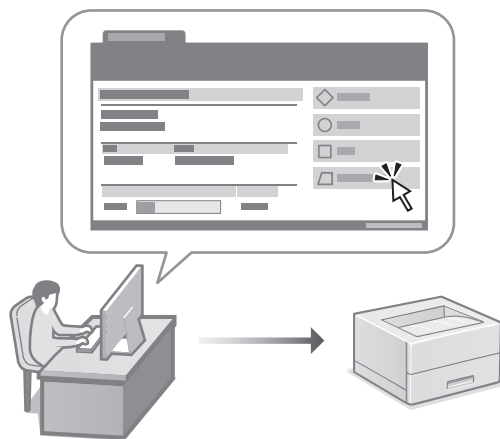

Med Fjern-UI er det muligt at administrere denne maskine ved hjælp af en webbrowser på en computer. Du kan bruge det til at kontrollere maskinens driftsstatus og ændre indstillinger.

- ➔ Brugervejledning
Se "Administration af maskinen fra en computer (Remote UI (Brugerinterface til fjernbetjening))".

Canon

1871P
1861P

Installatie- handleiding

- Berg deze handleiding na het lezen op een veilige plaats op zodat u deze later nog kunt raadplegen.
- De informatie in deze handleiding is onderhevig aan wijzigingen zonder voorafgaande kennisgeving.

1 Belangrijke veiligheidsinstructies

Lees deze instructies voordat u de machine gaat gebruiken.

2 Installatiehandleiding (dit document)

3 Gebruikershandleiding

Dit gedeelte legt alle manieren uit waarop dit apparaat kan worden gebruikt.



<https://oip.manual.canon/>

Zie pag. 44 "Naar de internethandleiding" voor meer informatie.

En

Fr

De

It

Es

Ca

Eu

Pt

El

Da

NI

No

Sv

Fi

Ru

Uk

Lv

Lt

Et

Pl

Cs

Sk

Sl

Hr

Hu

Ro

Bg

Tr

Ar

Fa

De begininstellingen configureren

1 De basisinstellingen opgeven

Als u het apparaat voor de eerste keer aanzet, verschijnt de Installatiehandleiding op het bedieningspaneel. Voer de aanvangsinstallatie van het apparaat uit door de instructies op het scherm te volgen.

Afhankelijk van uw model kunnen de beschikbare items voor selectie en de procedure voor het maken van keuzes verschillen van de opties die in dit document worden weergegeven. Ga verder zoals aangegeven in de getoonde schermen.

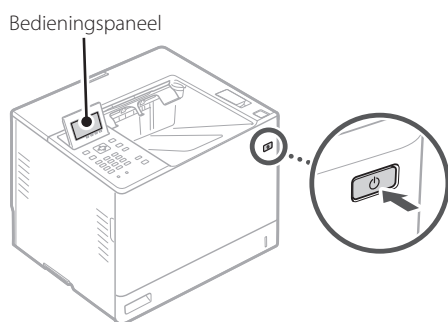

1. Selecteer de taal en het land/de regio.
2. Selecteer de tijdzone.
3. Stel de huidige datum/tijd in.

2 De beveiligingsinstellingen opgeven

Om onbevoegde toegang te verhinderen, stelt u toegangsbeperkingen in voor Externe UI.



Wat is Externe UI?

Met behulp van de Externe UI kunt u via de internetbrowser op uw computer controleren hoe goed het apparaat werkt. Ook kunt u hiermee instellingen veranderen.

1. Controleer de melding en druk op **OK**.
2. Selecteer **<Ja>**.

Om door te gaan zonder een wachtwoord in te stellen, selecteert u **<Nee>** en gaat u verder met „De netwerkinstellingen opgeven“.

3. Voer een wachtwoord in en selecteer **<Toepassen>**.

Voer hetzelfde wachtwoord nogmaals in en selecteer **<Toepassen>**.

4. Controleer de melding en druk op **OK**.

3 De netwerkinstellingen opgeven

Geef de instellingen op voor het verbinden van het apparaat met een netwerk. Controleer voordat u doorgaat of de computer en router correct met het netwerk verbonden zijn.

- Zie de gebruikershandleiding voor informatie over de procedure wanneer **<Bekabeld LAN + Bekabeld LAN>** of **<Bekabeld LAN + Draadloos LAN>** wordt gebruikt.

Bekabeld LAN

1. Selecteer **<Bekabeld LAN>**.
2. Sluit de LAN-kabel aan.

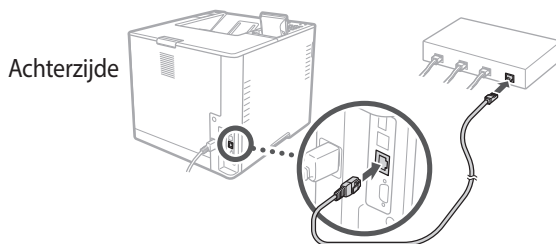

Het is noodzakelijk om het IP-adres op te geven om de machine met het netwerk te verbinden. Zie de gebruikershandleiding voor meer informatie.

Draadloos LAN

Het voorbeeld in dit document is voor de **<SSID-instellingen>**. Zie de gebruikershandleiding voor informatie over andere configuratieprocedures.

1. Controleer de "SSID" en de "Netwerksleutel" van de router.

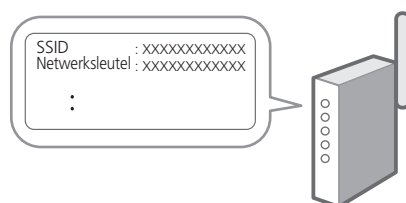

2. Selecteer <Draadloos LAN>.
3. Controleer de melding en druk op .
4. Selecteer <SSID-instellingen>.
5. Selecteer <Selecteer toegangspunt>.
6. Selecteer de router met de bijbehorende SSID.
Als de melding <Instellingen van IEEE 802.1X-inst. toep. op verbinding?> verschijnt, selecteert u <Ja> en gaat u verder met stap 8 hieronder.
7. Voer de netwerksleutel in die u hierboven hebt gecontroleerd en selecteer <Toepassen>.
8. Selecteer <Ja>.
 - Zodra een verbinding tot stand is gebracht, verschijnt het startscherm.
 - Het is noodzakelijk om het IP-adres op te geven om de machine met het netwerk te verbinden. Zie de gebruikershandleiding voor meer informatie.

4 De software/ stuurprogramma's installeren

Om de afdrukfunctie van het apparaat te kunnen gebruiken, moet u het printerstuurprogramma installeren.

1. Zoek op “(modelnaam) download”.

Voorbeeld: 1871P download

Als u de betreffende pagina niet kunt vinden, gaat u naar <https://global.canon/en/support/>

2. Haal de software en stuurprogramma's op, en installeer ze op de computer.

En

Fr

De

It

Es

Ca

Eu

Pt

El

Da

NI

No

Sv

Fi

Ru

Uk

Lv

Lt

Et

Pl

Cs

Sk

Sl

Hr

Hu

Ro

Bg

Tr

Ar

Fa

Nuttige functies en informatie

Naar de internethandleiding

1. Scan de QR-code om de website voor de Canon internethandleiding te openen.



Als de pagina niet verschijnt, gaat u naar <https://oip.manual.canon/>

2. Open de gebruikershandleiding.

Dit gedeelte geeft een overzicht van de functies van het apparaat, zoals bewerkingen, instellingen en bedieningsprocedures.

 Als er een probleem optreedt tijdens het bedienen van de machine, controleer dan „Probleemoplossing“ uit de inhoudsopgave in de gebruikershandleiding. Het bevat veelgestelde vragen en antwoorden.

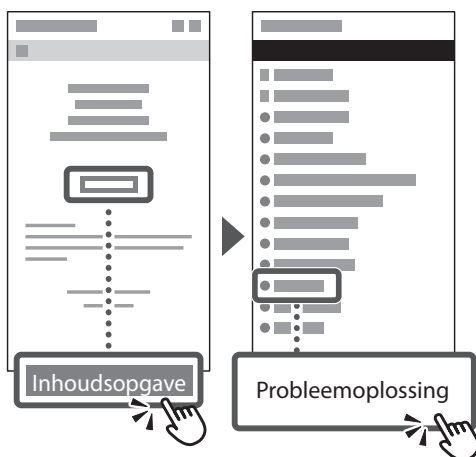

Dit apparaat gebruiken vanaf een mobiel apparaat (koppelen aan mobiele apparaten)

U kunt dit apparaat gebruiken vanaf mobiele apparaten zoals smartphones. Dan kunt u gemakkelijker documenten of foto's vanaf een mobiel toestel afdrucken.

- ➔ Gebruikershandleiding
Zie “Koppelen aan mobiele apparaten”.

De machine vanaf een computer beheren (Remote UI (UI op afstand))

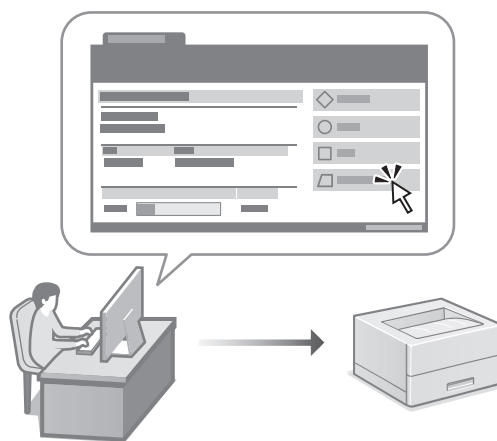

Met behulp van Externe UI kunt u dit apparaat beheren via de internetbrowser op een computer. Hiermee kunt u controleren hoe goed het apparaat werkt. Ook kunt u hiermee instellingen veranderen.

- ➔ Gebruikershandleiding
Zie “De machine vanaf een computer beheren (Remote UI (UI op afstand))”.

Canon

1871P
1861P

Installasjons- veiledning

1 Viktige sikkerhetsinstruksjoner

Les disse anvisningene før maskinen tas i bruk.

2 Installasjonsveiledning (dette dokumentet)

3 Bruksanvisning

Denne delen inneholder alle måtene maskinen kan brukes på.

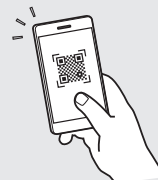

<https://oip.manual.canon/>

Se p. 48 "Tilgang til den digitale håndboken på Internett" for detaljer.

- Etter at du har lest denne veiledningen, bør du oppbevare den på et trygt sted slik at du kan slå opp i den senere.
- Informasjonen i denne veiledningen kan bli endret uten varsel.

En

Fr

De

It

Es

Ca

Eu

Pt

El

Da

Nl

No

Sv

Fi

Ru

Uk

Lv

Lt

Et

Pl

Cs

Sk

Sl

Hr

Hu

Ro

Bg

Tr

Ar

Fa

Konfigurere startinnstillinger

1 Spesifisere grunninnstillinger

Når du skruv på maskinen for første gang, vises installasjonsveiledningen på betjeningspanelet. Utfør første gangs maskinoppsett ved å følge anvisningene på skjermbildet.

Avhengig av hvilken modell du bruker, kan elementene som kan velges og prosedyren for å gjøre valg avvike fra det som vises i dette dokumentet. Fortsett som vist i de viste skjermbildene.

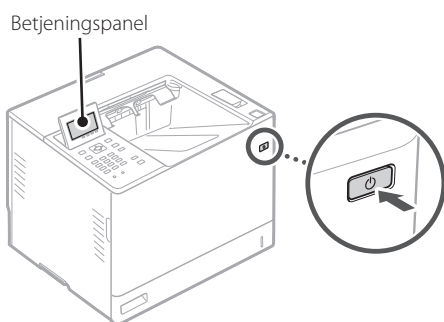

1. Velg språk og land/region.
2. Velg tidssonen.
3. Angi gjeldende dato/klokkeslett.

2 Spesifisere sikkerhetsinnstillinger

Hvis du vil forhindre ikke-autorisert tilgang til maskinen, kan du stille inn tilgangrestriksjoner for Fjernkontroll.



Hva er Fjernkontroll?

Fjernkontroll lar deg bruke datamaskinens nettleser til å sjekke maskinens driftstatus og endre innstillinger.

1. Kontroller meldingen og trykk **OK**.
2. Velg **<Ja>**.
For å fortsette uten å angi et passord, velg **<Nei>** og fortsett til «Spesifisere nettverksinnstillinger».

3. Skriv inn et passord og velg **<Bruk>**.
Skriv inn det samme passordet igjen og velg **<Bruk>**.
4. Kontroller meldingen og trykk **OK**.

3 Spesifisere nettverksinnstillinger

Spesifiser innstillingene for å koble maskinen til et nettverk. Før du går videre, må du sjekke at datamaskinen og ruterens er tilkoblet nettverket.

- Se brukerhåndboken for informasjon om prosedyren når **<Kablet LAN + Kablet LAN>** eller **<Kablet LAN + Trådløst LAN>** brukes.

Kablet LAN

1. Velg **<Kablet LAN>**.
2. Koble til LAN-kabelen.

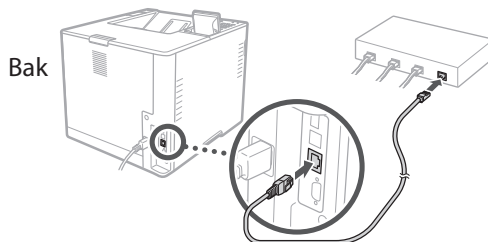

Det er nødvendig å angi IP-adressen for å koble maskinen til nettverket. Se bruksanvisningen for detaljer.

Trådløst LAN

Eksempelet beskrevet i dette dokumentet er for **<SSID-innst.>**. Se brukerhåndboken for informasjon om andre konfigurasjonsprosedyrer.

1. Sjekk ruterens **“SSID”** og **“Nettverksnøkkel”**.

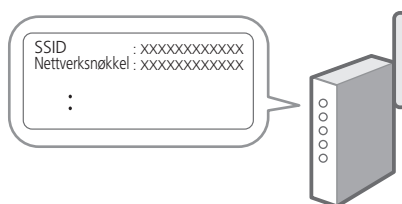

2. Velg **<Trådløst LAN>**.

3. Kontroller meldingen og trykk .

4. Velg <SSID-innst.>.

5. Velg <Velg tilgangspunkt>.

6. Velg ruterens samsvarende SSID.

Hvis meldingen <Bruk innst. fra IEEE 802.1X-innst. på tilkoblingen?> vises, velger du <Ja> og fortsetter til trinn **8** nedenfor.

7. Skriv inn nettverksnøkkelen du kontrollerte ovenfor og velg <Bruk>.

8. Velg <Ja>.

- Når en tilkobling er opprettet, vises startskjermbildet.
- Det er nødvendig å angi IP-adressen for å koble maskinen til nettverket. Se bruksanvisningen for detaljer.

4 Installere programvare/ drivere

Hvis du vil bruke utskriftsfunksjonen til maskinen, må du installere skriverdriveren.

1. Søk etter "(modellnavn) nedlasting".

Eksempel: 1871P last ned

Hvis du ikke finner ut hvor du laster ned fra, kan du gå til

<https://global.canon/en/support/>

2. Last ned programvare og drivere, og installer dem på datamaskinen.

En

Fr

De

It

Es

Ca

Eu

Pt

El

Da

Nl

No

Sv

Fi

Ru

Uk

Lv

Lt

Et

Pl

Cs

Sk

Sl

Hr

Hu

Ro

Bg

Tr

Ar

Fa

Nyttige funksjoner og hjelpsom informasjon

Tilgang til den digitale håndboken på Internett

1. Skann QR-koden når du vil åpne nettstedet til den digitale Canon-håndboken.



Hvis nettstedet ikke åpnes, gå du til <https://oip.manual.canon/>

2. Åpne brukerhåndboken.

Denne delen inneholder en liste over funksjoner i maskinen, inkludert bruk av maskinen, innstillinger og fremgangsmåter ved bruk.

 Hvis det oppstår et problem når du betjener maskinen, sjekk «Feilsøking» i brukerhåndbokens innholdsfortegnelse. Det omfatter ofte stilte spørsmål og tilhørende svar.

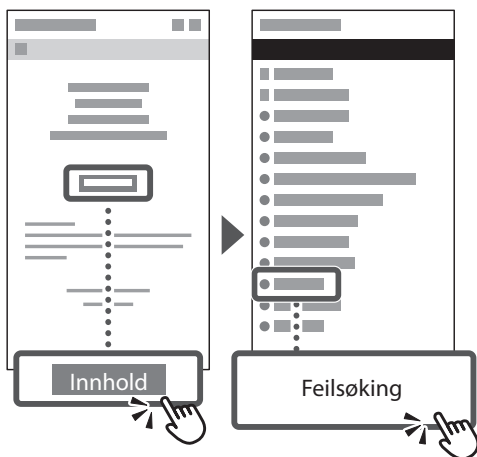

Bruke denne maskinen fra en mobil enhet (koble til mobile enheter)

Denne maskinen kan brukes fra mobile enheter, som smarttelefoner. Dette gjør det enkelt å skrive ut dokumenter eller bilder fra en mobil enhet.

- ➔ Bruksanvisning
Se "Koble til mobile enheter".

Administrere maskinen fra en datamaskin (Fjernkontroll)

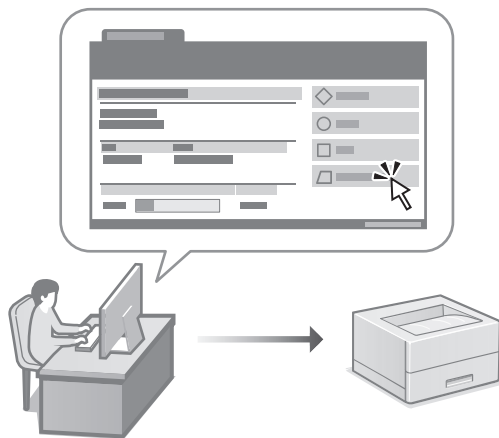

Fjernkontroll gjør det mulig å bruke maskinen ved bruk av en nettleser på en datamaskin. Du kan bruke den til å sjekke maskinens driftstatus og endre innstillinger.

- ➔ Bruksanvisning
Se "Administrere maskinen fra en datamaskin (Fjernkontroll)".

Canon

1871P
1861P

Installations- guide

1 Viktiga säkerhetsanvisningar

Läs dessa anvisningar innan du använder enheten.

2 Installationsguide (det här dokumentet)

3 Användarhandbok

I det här avsnittet förklaras alla sätt som enheten kan användas på.



<https://oip.manual.canon/>

Se sid. 52 "Öppna onlinehandboken" för mer information.

- Spara sedan handboken som framtida referens.
- Informationen i den här guiden kan komma att ändras utan föregående meddelande.

En

Fr

De

It

Es

Ca

Eu

Pt

El

Da

Nl

No

Sv

Fi

Ru

Uk

Lv

Lt

Et

Pl

Cs

Sk

Sl

Hr

Hu

Ro

Bg

Tr

Ar

Fa

Ange initiala inställningar

1 Ange grundläggande inställningar

Installationsguiden visas på kontrollpanelen första gången som maskinen startas. Fortsätt med de initiala enhetsinställningarna enligt anvisningarna på skärmen. Beroende på din modell kan de tillgängliga alternativen och proceduren för att välja alternativ skilja sig från de som beskrivs i detta dokument. Följ anvisningarna på skärmbilderna som visas.

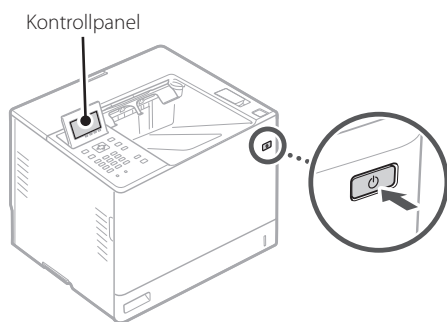

1. Välj språk och land/region.
2. Välj tidszonen.
3. Ställ in datum och tid.

2 Ange säkerhetsinställningar

Begränsa behörigheten till fjärranvändargränssnittet för att förhindra obehörig användning av enheten.



Vad är fjärranvändargränssnittet?

Med fjärranvändargränssnittet kan du använda datorns webbläsare för att kontrollera enhetens användningsstatus och ändra inställningar.

1. Kontrollera meddelandet och tryck på **OK**.
2. Välj **<Ja>**.
För att fortsätta utan att ange ett lösenord, välj **<Nej>** och fortsätt till "Ange nätverksinställningar".

3. Ange ett lösenord och välj **<Använd>**.
Ange samma lösenord igen och välj **<Använd>**.

4. Kontrollera meddelandet och tryck på **OK**.

3 Ange nätverksinställningar

Ange de inställningar som behövs för ansluta enheten till ett nätverk. Innan du går vidare ska du kontrollera att datorn och routern är korrekt anslutna till nätverket.

- Se användarhandboken för informationen om proceduren när **<Fast LAN + Fast LAN>** eller **<Fast LAN + Trådlöst LAN>** används.

Fast LAN

1. Välj **<Fast LAN>**.
2. Anslut LAN-kabeln.

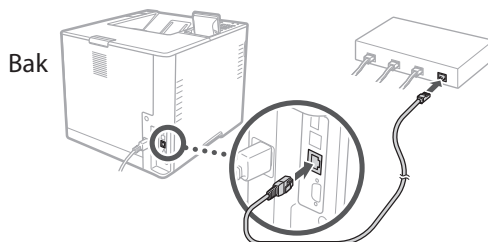

Du måste ange IP-adressen för att ansluta maskinen till nätverket. Se Användarhandboken för detaljerad information.

Trådlöst LAN

Exemplet som beskrivs i detta dokument är för **<SSID-inställningar>**. Se Användarhandboken för information om andra konfigurationsprocedurer.

1. Kontrollera routerns "SSID" och "Nätverksnyckel".

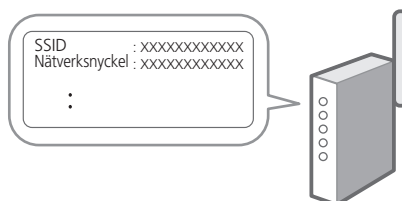

2. Välj <Trådlöst LAN>.

3. Kontrollera meddelandet och tryck på .

4. Välj <SSID-inställningar>.

5. Välj <Välj åtkomstpunkt>.

6. Välj routern med matchande SSID.

Om meddelandet <Tillämpa inställn. i IEEE 802.1X-inställ. för anslutning?> visas väljer du <Ja> och fortsätter till steg **8** nedan.

7. Ange nätverksnyckeln som du markerade ovan och välj <Använd>.

8. Välj <Ja>.

- Hem-skärmen visas när en anslutning har etablerats.
- Du måste ange IP-adressen för att ansluta maskinen till nätverket. Se Användarhandboken för detaljerad information.

4 Installera program/ drivrutiner

Du måste installera skrivardrivrutinen för att använda enhetens utskriftsfunktion.

1. Sök efter "(modellnamn) ladda ned".

Exempel: 1871P ladda ned

Om du inte kan hitta filen att ladda ned öppnar du <https://global.canon/en/support/>

2. Hämta program och drivrutiner och installera dem på datorn.

En

Fr

De

It

Es

Ca

Eu

Pt

El

Da

Nl

No

Sv

Fi

Ru

Uk

Lv

Lt

Et

Pl

Cs

Sk

Sl

Hr

Hu

Ro

Bg

Tr

Ar

Fa

Användbara funktioner och praktisk information

Öppna onlinehandboken

1. Skanna QR-koden för att öppna webbsidan med Canons onlinehandbok.



Om sidan inte öppnas går du till

<https://oip.manual.canon/>

2. Öppna användarhandboken.

I det här avsnittet anges enhetens funktioner för enhetshandtering, inställningar och användning.



Om ett problem uppstår när maskinen används, kontrollera avsnittet "Felsökning" från innehållsförteckningen i användarhandboken. Det innehåller vanliga frågor och svar.

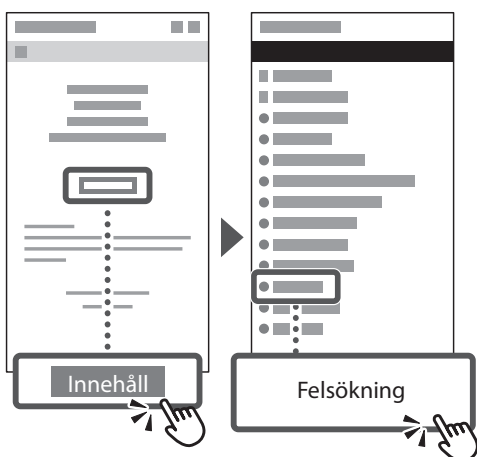

Använda den här enheten från en mobil enhet (Länka med mobila enheter)

Den här enheten kan användas från mobila enheter som t.ex. en smartphone. Det är lätt att skriva ut dokument eller foton från en mobil enhet.

- ➔ Användarhandbok
Se "Länka med mobila enheter".

Hantera maskinen från en dator (Remote UI (Fjärranvändargränssnittet))

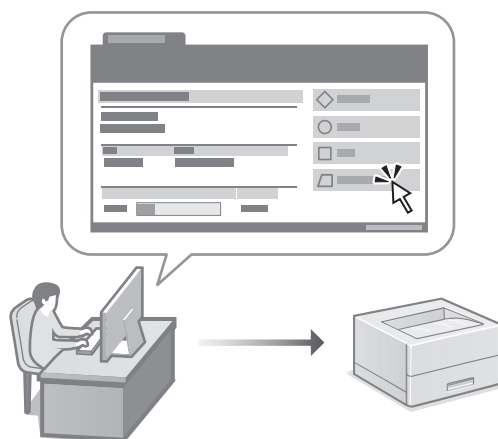

Med fjärranvändargränssnittet kan du hantera den här enheten via en webbläsare på datorn. Du kan använda det när du vill kontrollera enhetens användningsstatus och ändra inställningar.

- ➔ Användarhandbok
Se "Hantera maskinen från en dator (Remote UI (Fjärranvändargränssnittet))".

Canon

1871P
1861P

Asennusopas

1 Tärkeitä turvallisuusohjeita

Muista lukea nämä ohjeet ennen laitteen käyttöä.

2 Asennusopas (tämä asiakirja)

3 Käyttöopas

Tässä osiossa kuvataan kaikki tämän laitteen käyttötavat.



<https://oip.manual.canon/>

Lisätietoja: katso s. 56 "Online-oppaan käyttäminen".

- Kun olet lukenut tämän oppaan, säilytä se huolellisesti myöhempää käyttöä varten.
- Tämän oppaan tietoja voidaan muuttaa ilman erillistä ilmoitusta.

En

Fr

De

It

Es

Ca

Eu

Pt

El

Da

Nl

No

Sv

Fi

Ru

Uk

Lv

Lt

Et

Pl

Cs

Sk

Sl

Hr

Hu

Ro

Bg

Tr

Ar

Fa

Alkuasetusten määrittäminen

1 Perusasetusten määrittäminen

Kun laite käynnistetään ensimmäisen kerran, Asennusopas tulee esiin käyttöpaneelissa. Tee laitteen alkuasetukset noudattamalla näyttöön tulevia ohjeita. Valittavissa olevat kohteet ja valintamenetelmä voivat erota tässä asiakirjassa esitetyistä käytettävän mallin mukaan. Toimi näytöissä kuvatulla tavalla.

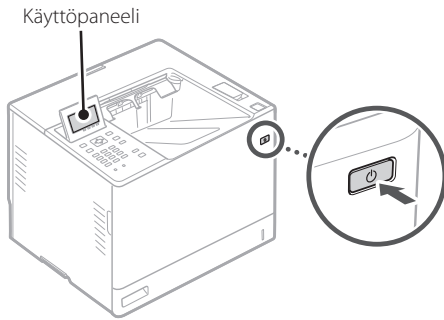

1. Valitse kieli ja maa/alue.
2. Valitse aikavyöhyke.
3. Määritä laitteen päivämäärä/kellonaika.

2 Turvallisuusasetusten määrittäminen

Aseta etäkäyttöliittymän käyttörajoituksia estääksesi laitteen luvattoman käytön.



Mikä etäkäyttöliittymä on?

Etäkäyttöliittymän avulla voit tarkistaa laitteen toimintatilan ja muuttaa asetuksia tietokoneen selainta käyttämällä.

1. Tarkista viesti ja valitse **OK**.
2. Valitse <Kyllä>.
Jatka asettamatta salasanaa valitsemalla <Ei> ja siirry kohtaan "Verkoasetusten määrittäminen".
3. Anna salasana ja valitse <Käytä>.
Anna sama salasana uudelleen ja valitse <Käytä>.

4. Tarkista viesti ja valitse **OK**.

3 Verkoasetusten määrittäminen

Määritä asetukset laitteen yhdistämiseksi verkkoon. Tarkista ennen jatkamista, että tietokone ja reititin on yhdistetty verkkoon oikein.

- Käyttöoppaasta saat toimintaohjeita siitä, kun käytössä on <Kiinteä LAN + Kiinteä LAN> tai <Kiinteä LAN + langaton LAN>.

Kiinteä LAN

1. Valitse <Kiinteä LAN>.
2. Verkojohdon liittäminen.

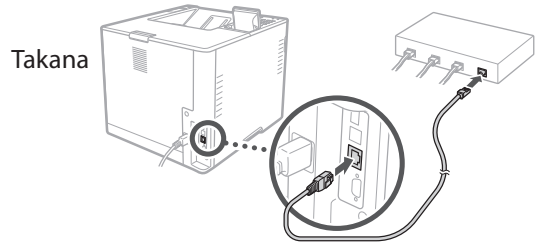

Laitteen verkkoon liittämisen yhteydessä on määritettävä sen IP-osoite. Lisätietoja on käyttöoppaassa.

Langaton LAN

Tässä asiakirjassa kuvattu esimerkki koskee <SSID-asetukset>. Katso muiden määrittämiin liittyvien toimenpiteiden tiedot käyttöoppaasta.

1. Tarkista reitittimen "SSID" ja "Verkoavain".



2. Valitse <Langaton LAN>.
3. Tarkista viesti ja valitse **OK**.

4. Valitse <SSID-asetukset>.

5. Valitse <Valitse tukiasema>.

6. Valitse reititin, jolla on sama SSID.

Jos näyttöön tulee viesti <Käytetäänkö IEEE 802.1X -asetuksia?> valitse <Kyllä> ja jatka vaiheeseen 8.

7. Anna yllä valitsemasi verkkoavain ja valitse <Käytä>.

8. Valitse <Kyllä>.

- Yhteyden muodostamisen jälkeen näyttöön avautuu aloitusnäyttö.
- Laitteen verkkoon liittämisen yhteydessä on määritettävä sen IP-osoite. Lisätietoja on käyttöoppaassa.

4 Ohjelmiston/ajurien asennus

Tulostinajuri täytyy asentaa, jos haluat käyttää laitteen tulostustoimintoa.

1. Käytä hakusanoja "(mallin nimi) lataus".

Esimerkki: 1871P lataus

Jos lataussivustoa ei löydy, siirry osoitteeseen <https://global.canon/en/support/>

2. Lataa ohjelmisto ja ajurit ja asenna ne tietokoneeseen.

En

Fr

De

It

Es

Ca

Eu

Pt

El

Da

Nl

No

Sv

Fi

Ru

Uk

Lv

Lt

Et

Pl

Cs

Sk

Sl

Hr

Hu

Ro

Bg

Tr

Ar

Fa

Hyödyllisiä toimintoja ja tietoja

Online-oppaan käyttäminen

1. Avaa Canonin online-oppaan sivusto skannaamalla QR-koodi.



Jos sivusto ei avaudu, siirry osoitteeseen
<https://oip.manual.canon/>

2. Avaa käyttöopas.

Tässä osiossa luetellaan laitteen toiminnot, mukaan lukien sen toimenpiteet, asetukset ja käyttötavat.

 Jos koneen käytön yhteydessä ilmenee ongelma, katso käyttöoppaan sisällysluettelon kohta "Vianmääritys". Se sisältää usein kysytyjä kysymyksiä ja niiden vastaukset.



Tämän laitteen käyttäminen mobiililaitteesta (yhteys mobiililaitteisiin)

Laitetta voidaan käyttää mobiililaitteista, kuten älypuhelimista. Se helpottaa asiakirjojen tai valokuvien tulostamista mobiililaitteesta.

- ➔ **Käyttöopas**
Katso "Yhteys mobiililaitteisiin".

Laitteen hallinta tietokoneella (Remote UI (Etäkäyttöliittymä) -sovellus)

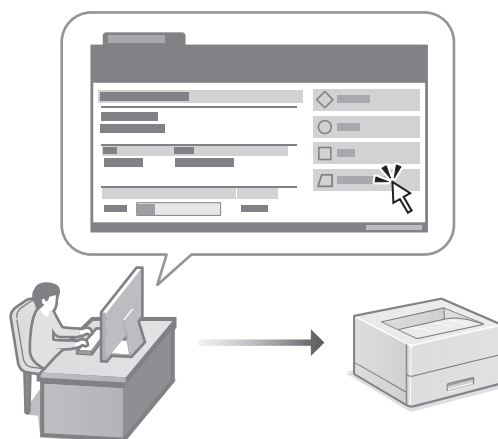

Etäkäyttöliittymän avulla laitetta voidaan hallinta käyttämällä tietokoneen selainta. Sitä voidaan käyttää laitteen toimintatilan tarkistamiseen ja asetusten muuttamiseen.

- ➔ **Käyttöopas**
Katso "Laitteen hallinta tietokoneella (Remote UI (Etäkäyttöliittymä) -sovellus)".

Canon

1871P
1861P

Руководство по установке

- Прочитав это руководство, сохраните его в надежном месте для обращения к нему в дальнейшем в качестве справочника.
- Сведения в этом руководстве могут быть изменены без уведомления.

1 Важные указания по технике безопасности

Перед эксплуатацией аппарата обязательно прочитайте эти указания.

2 Руководство по установке (этот документ)

3 Руководство пользователя

В этом разделе приводится описание всех возможных способов использования данного аппарата.



<https://oip.manual.canon/>

Подробные сведения см. на стр. 60 «Обращение к онлайн-руководству».

En

Fr

De

It

Es

Ca

Eu

Pt

El

Da

Nl

No

Sv

Fi

Ru

Uk

Lv

Lt

Et

Pl

Cs

Sk

Sl

Hr

Hu

Ro

Bg

Tr

Ar

Fa

Настройка исходных параметров

1 Указание основных параметров

При включении аппарата в первый раз на панели управления появляется Руководство по установке. Выполните начальную установку аппарата, следуя инструкциям на экране.

В зависимости от модели элементы, доступные для выбора, и процедура выбора могут отличаться от тех, которые указаны в данном документе. Действуйте так, как указано на показанных экранах.

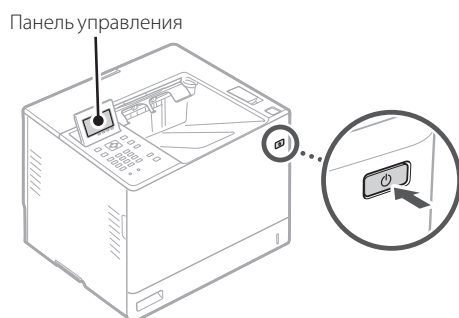

1. Выберите язык, страну/регион.
2. Установить часовой пояс.
3. Установить текущую дату/время.

2 Указание параметров безопасности

Для предотвращения несанкционированного доступа к аппарату задайте ограничения доступа для Удаленного ИП.



Что такое Удаленный ИП?

Удаленный ИП позволяет использовать веб-браузер компьютера для проверки рабочего состояния аппарата и изменения его параметров.

1. Проверить сообщение и нажать **OK**.
2. Выбрать <Да>.

Чтобы продолжить без ввода пароля, выбрать <Нет> и перейти к разделу «Указание параметров сети».

3. Ввести пароль и выбрать <Применить>.
Снова ввести тот же пароль и выбрать <Применить>.
4. Проверить сообщение и нажать **OK**.

3 Указание параметров сети

Укажите параметры для подключения аппарата к сети. Перед продолжением проверьте, что компьютер и маршрутизатор правильно подключены к сети.

- Для получения информации о процедуре при использовании <Проводная ЛВС + Проводная ЛВС> или <Проводная ЛВС + Беспроводн. ЛВС> см. Руководство пользователя.

Проводная ЛВС

1. Выбрать <Проводная ЛВС>.
2. Подсоединить ЛВС-кабель.

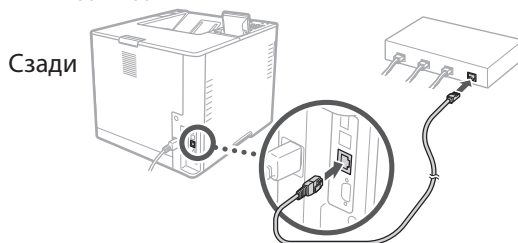

Необходимо указать IP-адрес для подключения аппарата к сети. Более подробная информация представлена в Руководстве пользователя.

Беспроводная ЛВС

Пример, описанный в данном документе, относится к <Параметры SSID>. Другие процедуры настройки представлены в Руководстве пользователя.

1. Проверьте «SSID» и «Сетевой ключ» маршрутизатора.

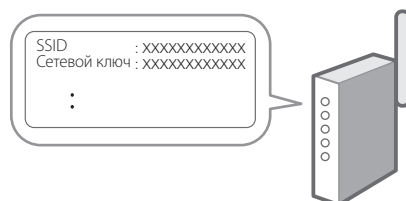

2. Выбрать <Беспроводн. ЛВС>.
3. Проверить сообщение и нажать **OK**.

4. Выбрать <Параметры SSID>.

5. Нажать <Выбор точки доступа>.

6. Выбрать маршрутизатор с соответствующим SSID.

Если появится сообщение <Прим. к соединению параметры из пункта «Пар. IEEE 802.1X»?>, выбрать <Да> и перейти к шагу 8 ниже.

7. Ввести пароль сети, указанный выше, и нажать <Применить>.

8. Выбрать <Да>.

- После установки соединения появится главный экран.
- Необходимо указать IP-адрес для подключения аппарата к сети. Более подробная информация представлена в Руководстве пользователя.

4 Установка программного обеспечения и драйверов

Для того чтобы использовать функцию печати аппарата, необходимо установить драйвер принтера.

1. Выполните поиск по фразе «(model name) download».

Пример: Загрузка 1871P

Если найти сайт загрузки не удастся, перейдите по адресу
<https://global.canon/en/support/>

2. Загрузите программное обеспечение и драйверы, затем установите их на компьютер.

En

Fr

De

It

Es

Ca

Eu

Pt

El

Da

Nl

No

Sv

Fi

Ru

Uk

Lv

Lt

Et

Pl

Cs

Sk

Sl

Hr

Hu

Ro

Bg

Tr

Ar

Fa

Полезные функции и справочная информация

Обращение к онлайн-руководству

1. Отсканируйте QR-код, чтобы перейти на веб-сайт с онлайн-руководством Canon.



Если этот сайт не открывается, перейдите по адресу

<https://oip.manual.canon/>

2. Откройте Руководство пользователя.

В этом разделе приводится перечень функций аппарата, в том числе операций, параметров и рабочих процедур аппарата.

 Если при эксплуатации аппарата возникнут проблемы, обратитесь к разделу «Устранение неполадок» в оглавлении Руководства пользователя. В нем содержатся часто задаваемые вопросы и ответы на них.



Использование аппарата с мобильного устройства (подключение к мобильным устройствам)

Этот аппарат можно использовать с мобильных устройств, например со смартфонов. Это облегчает печать документов или фотографий с мобильного устройства.

- ➔ Руководство пользователя
См. раздел «Подключение к мобильным устройствам».

Управление аппаратом с компьютера (Функция «Remote UI (Удаленный ИП)»)

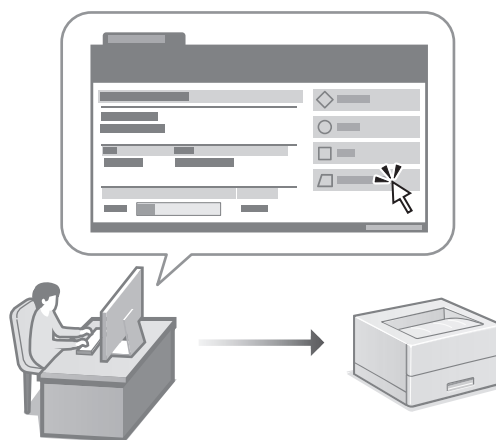

Удаленный ИП позволяет управлять аппаратом с помощью веб-браузера на компьютере. Его можно использовать для проверки рабочего состояния аппарата и изменения его параметров.

- ➔ Руководство пользователя
См. раздел «Управление аппаратом с компьютера (Функция «Remote UI (Удаленный ИП)»»).

Canon

1871P
1861P

Посібник із налаштування

1 Важливі інструкції з техніки безпеки

Обов'язково ознайомтесь із цими інструкціями перед використанням апарата.

2 Посібник із налаштування (цей документ)

3 Посібник користувача

У цьому розділі описані всі способи використання апарата.

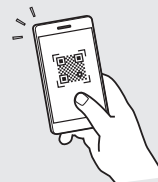

<https://oip.manual.canon/>

Докладніше див. на стор. 64 «Доступ до онлайн-посібника».

- Прочитавши цей посібник, зберігайте його в надійному місці для використання в майбутньому.
- Інформація в цьому посібнику може змінюватися без повідомлення.

En

Fr

De

It

Es

Ca

Eu

Pt

El

Da

Nl

No

Sv

Fi

Ru

Uk

Lv

Lt

Et

Pl

Cs

Sk

Sl

Hr

Hu

Ro

Bg

Tr

Ar

Fa

Настроювання початкових налаштувань

1 Указання основних налаштувань

Під час першого ввімкнення апарата на панелі керування відображається Посібник із налаштування. Виконайте початкове налаштування апарата, виконавши інструкції на екрані. Залежно від моделі, елементи, доступні для вибору, і процедура вибору можуть відрізнятися від показаних у цьому документі. Дійте, як указано на показаних екранах.

Панель керування

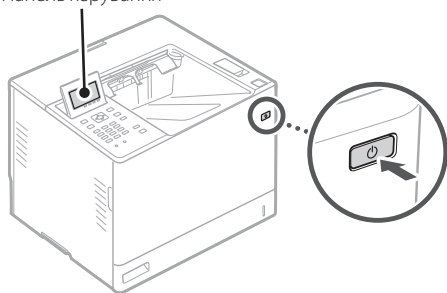

1. Виберіть мову та країну/регіон.
2. Виберіть часовий пояс.
3. Установіть поточні дату/час.

2 Указання налаштувань безпеки

Щоб запобігти несанкціонованому доступу до апарата, установіть обмеження на доступ до інтерфейсу віддаленого користувача.



Що таке інтерфейс віддаленого користувача?

Інтерфейс віддаленого користувача можна використовувати для перевірки робочого стану апарата й змінення налаштувань за допомогою браузера на комп'ютері.

1. Перевірте повідомлення та натисніть **OK**.
2. Виберіть **<Так>**.
Щоб продовжити без налаштування пароля, виберіть **<Ні>** та перейдіть до «Указання налаштувань мережі».

3. Введіть пароль і виберіть **<Застосувати>**.
Ще раз введіть той самий пароль і виберіть **<Застосувати>**.

4. Перевірте повідомлення та натисніть **OK**.

3 Указання налаштувань мережі

Укажіть налаштування для підключення апарата до мережі. Перед тим, як продовжити, перевірте, щоб комп'ютер і маршрутизатор були правильно підключені до мережі.

- Відомості про процедуру, коли використовується **<Дротова лок. мережа + Дротова лок. мережа>** або **<Дротова лок. мережа + Бездрот. лок. мережа>**, див. у посібнику користувача.

Дротова локальна мережа

1. Виберіть **<Дротова лок. мережа>**.
2. Підключіть кабель локальної мережі.

Задній бік

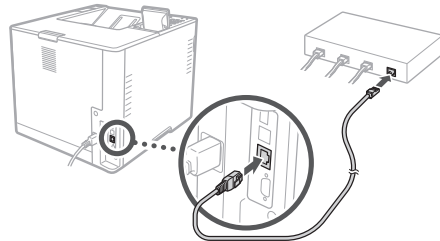

Необхідно вказати IP-адресу, щоб підключити апарат до мережі. Для отримання докладних відомостей див. посібник користувача.

Бездрот. лок. мережа

Приклад, наведений у цьому документі, відноситься до налаштування **<Параметри SSID>**. Відомості про інші процедури конфігурації див. у посібнику користувача.

1. Перевірте параметри **«SSID»** і **«Ключ мережі»** маршрутизатора.

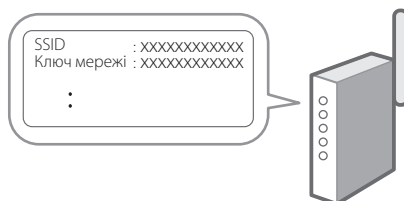

2. Виберіть <Бездрот. лок. мережа>.

3. Перевірте повідомлення та натисніть .

4. Виберіть <Параметри SSID>.

5. Виберіть <Вибір точки доступу>.

6. Виберіть маршрутизатор з відповідним ідентифікатором SSID.

Якщо з'явиться повідомлення <Застосувати парам IEEE 802.1X до підключення?>, виберіть <Так> і перейдіть до кроку **8**.

7. Введіть мережевий ключ, який ви перевірили вище, і виберіть <Застосувати>.

8. Виберіть <Так>.

- Після встановлення підключення з'явиться головний екран.
- Необхідно вказати IP-адресу, щоб підключити апарат до мережі. Для отримання докладних відомостей див. посібник користувача.

4 Установлення програмного забезпечення/драйверів

Щоб використовувати на апараті функцію друку, необхідно встановити драйвер принтера.

1. Виконайте пошук фрази «завантажити (номер моделі)».

завантаження XXXXXXX



Приклад: завантаження 1871P

Якщо не вдається знайти сторінку для завантаження, перейдіть за адресою <https://global.canon/en/support/>

2. Завантажте програмне забезпечення й драйвери та встановіть їх на свій комп'ютер.

En

Fr

De

It

Es

Ca

Eu

Pt

El

Da

Nl

No

Sv

Fi

Ru

Uk

Lv

Lt

Et

Pl

Cs

Sk

Sl

Hr

Hu

Ro

Bg

Tr

Ar

Fa

Корисні функції та додаткова інформація

Доступ до онлайн-посібника

1. Скануйте QR-код, щоб відкрити сайт з онлайн-посібником Canon.



Якщо сайт не відкривається, перейдіть за адресою

<https://oip.manual.canon/>

2. Відкрийте посібник користувача.

У цьому розділі перелічені функції апарата, а також дії з апаратом, налаштування та робочі процедури.



У разі виникнення проблем під час роботи апарата перевірте розділ «Усунення неполадок» зі змісту в Посібнику користувача.

У ньому містяться запитання, що часто ставляться, і відповіді на них.



Використання апарата з мобільного пристрою (Установлення зв'язку з мобільними пристроями)

Цим апаратом можна користуватися з мобільних пристроїв, як-от смартфонів. Це дає змогу легко друкувати документи й фотографії з мобільного пристрою.

- ➔ Посібник користувача
Див. розділ «Установлення зв'язку з мобільними пристроями».

Керування апаратом із комп'ютера Remote UI (Інтерфейс віддаленого користувача)

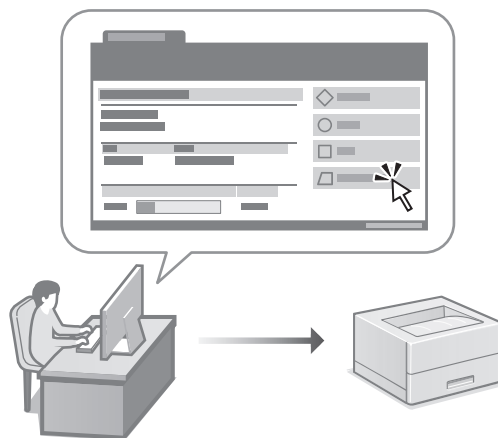

Інтерфейс віддаленого користувача дає змогу керувати апаратом за допомогою браузера на комп'ютері. За його допомогою можна перевіряти робочий стан апарата й змінювати налаштування.

- ➔ Посібник користувача
Див. розділ «Керування апаратом із комп'ютера Remote UI (Інтерфейс віддаленого користувача)».

Canon

1871P
1861P

Iestatīšanas ceļvedis

1 Svarīgi drošības norādījumi

Pirms iekārtas lietošanas noteikti izlasiet šos norādījumus.

2 Iestatīšanas ceļvedis (šis dokuments)

3 Lietotāja rokasgrāmata

Šajā sadaļā ir izskaidroti visi šīs iekārtas izmantošanas veidi.

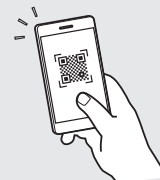

<https://oip.manual.canon/>

Sk. sīkāku informāciju sadaļā "Pieklūve tiešsaistes rokasgrāmatai" 68. lpp.

- Pēc šī ceļveža izlasīšanas noglabājiet to drošā vietā turpmākai uzzīņai.
- Šajā ceļvedī sniegto informāciju var mainīt bez iepriekšēja paziņojuma.

En

Fr

De

It

Es

Ca

Eu

Pt

El

Da

Nl

No

Sv

Fi

Ru

Uk

Lv

Lt

Et

Pl

Cs

Sk

Sl

Hr

Hu

Ro

Bg

Tr

Ar

Fa

Sākotnējo iestatījumu konfigurēšana

1 Pamatiestatījumu norādīšana

Pirmoreiz ieslēdzot iekārtu, darbību panelī parādās iestatīšanas ceļvedis. Veiciet iekārtas sākotnējo iestatīšanu, sekojot uz ekrāna redzamajiem norādījumiem. Atkarībā no modeļa izvēlei pieejamie vienumi un izvēles procedūras var atšķirties no šajā dokumentā aprakstītajiem. Rīkojieties, kā norādīts parādītajos ekrānos.

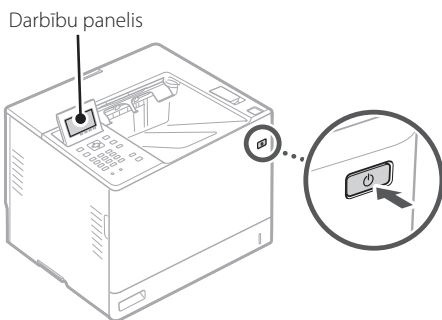

1. Atlasiet valodu un valsti/reģionu.
2. Atlasiet laika joslu.
3. Iestatiet pašreizējo datumu/laiku.

2 Drošības iestatījumu norādīšana

Lai novērstu neautorizētu piekļuvi iekārtai, iestatiet attālā interfeisa piekļuves ierobežojumus.



Kas ir attālais interfeiss?

Attālais interfeiss ļauj izmantot datora tīmekļa pārlūkprogrammu, lai pārbaudītu iekārtas darbības statusu un mainītu iestatījumus.

1. Pārbaudiet paziņojumu un nospiediet **OK**.
2. Atlasiet **<Jā>**.
Lai turpinātu darbu, neiestatot paroli, atlasiet opciju **<Nē>** un pārejiet uz sadaļu „Tīkla iestatījumu norādīšana”.
3. Ievadiet paroli un atlasiet opciju **<Lietot>**.
Vēlreiz ievadiet to pašu paroli un atlasiet opciju **<Lietot>**.

4. Pārbaudiet paziņojumu un nospiediet **OK**.

3 Tīkla iestatījumu norādīšana

Norādiet iestatījumus iekārtas savienošanai ar tīklu. Pirms turpināt iestatīšanu, pārbaudiet, vai dators un maršrutētājs ir pareizi pievienots tīklam.

- Informāciju par procedūru, ja tiek izmantots <Kabeļu LAN + Kabeļu LAN> savienojums vai <Kabeļu LAN + Bezvadu LAN> savienojums skatiet lietotāja rokasgrāmatā.

Kabeļu LAN

1. Atlasiet opciju **<Kabeļu LAN>**.
2. Pievienojiet LAN kabeli.

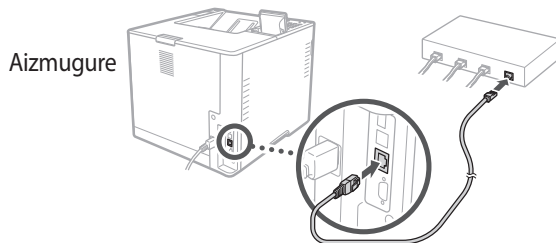

Lai iekārtu pievienotu tīklam, ir jānorāda IP adrese. Sīkāk par to skatiet lietotāja pamācībā.

Bezvadu LAN

Šajā dokumentā aprakstītais piemērs ir paredzēts variantam <SSID iestatījumi>. Informāciju par citām konfigurēšanas procedūrām skatiet lietotāja pamācībā.

1. Pārbaudiet maršrutētāja “SSID” un “Tīkla atslēgu”.

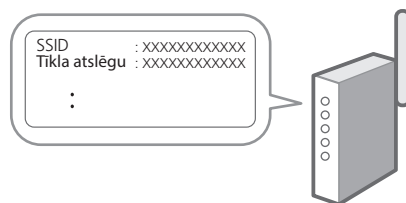

2. Atlasiet opciju **<Bezvadu LAN>**.
3. Pārbaudiet paziņojumu un nospiediet **OK**.

4. Atlasiet opciju <SSID iestatījumi>.

5. Atlasiet opciju <Atlasīt piekļuves punktu>.

6. Atlasiet maršrutētāju ar atbilstošu SSID.

Ja tiek parādīts paziņojums <Vai savienojumam lietot IEEE 802.1X iestatījumus?>, atlasiet opciju <Jā> pārejiet uz tālāk aprakstīto 8 darbību.

7. Ievadiet iepriekš pārbaudīto tīkla atslēgu un atlasiet opciju <Lietot>.

8. Atlasiet <Jā>.

- Kad savienojums ir izveidots, tiek parādīts sākuma ekrāns.
- Lai iekārtu pievienotu tīklam, ir jānorāda IP adrese. Sīkāk par to skatiet lietotāja pamācībā.

4 Programmatūras/ draiveru instalēšana

Lai izmantotu iekārtas drukāšanas funkciju, ir nepieciešams instalēt printera draiverus.

1. Meklēt“(modeļa nosaukums) lejupielāde”.

Piemērs: 1871P lejupielāde

Ja nevarat atrast lejupielādes vietni, dodieties uz <https://global.canon/en/support/>

2. Lejupielādējiet programmatūru un draiverus un instalējiet tos savā datorā.

En

Fr

De

It

Es

Ca

Eu

Pt

El

Da

Nl

No

Sv

Fi

Ru

Uk

Lv

Lt

Et

Pl

Cs

Sk

Sl

Hr

Hu

Ro

Bg

Tr

Ar

Fa

Noderīgas funkcijas un informācija

Piekluve tiešsaistes rokasgrāmatai

1. Skenējiet QR kodu, lai atvērtu Canon tiešsaistes rokasgrāmatas tīmekļa vietni.



Ja vietne neatveras, dodieties uz

<https://oip.manual.canon/>

2. Atveriet lietotāja rokasgrāmatu.

Šajā sadaļā ir norādītas iekārtas funkcijas, ieskaitot iekārtas darbības, iestatījumus un darbības procedūras.



Ja iekārtas darbības laikā rodas kāda problēma, skatiet lietotāja rokasgrāmatas satura rādītāja norādi „Traucējummeklēšana”. Tā satur atbildes uz bieži uzdotiem jautājumiem.

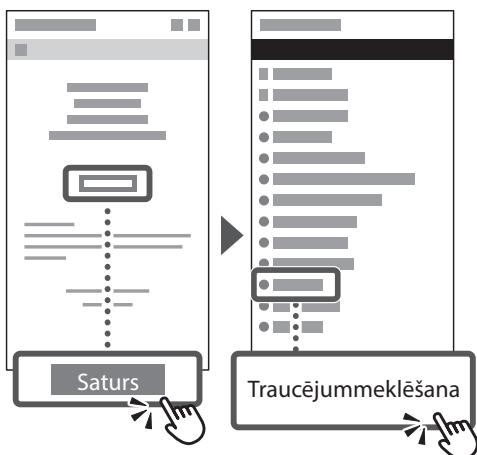

Iekārtas izmantošana no mobilās ierīces (Saistīšana ar mobilajām ierīcēm)

Šo iekārtu var izmantot no mobilajām ierīcēm, piemēram, viedtālruniņiem. Tas ļauj viegli izdrukāt dokumentus vai fotogrāfijas no mobilās ierīces.

- ➔ Lietotāja rokasgrāmata
Sk. “Saistīšana ar mobilajām ierīcēm”.

Iekārtas pārvaldīšana no datora (attālais interfeiss)

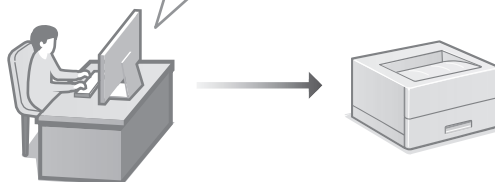

Attālais interfeiss ļauj šo iekārtu vadīt no datora, izmantojot tīmekļa pārlūkprogrammu. Jūs varat to izmantot, lai pārbaudītu iekārtas darbības statusu, mainītu iestatījumus.

- ➔ Lietotāja rokasgrāmata
Sk. “Iekārtas pārvaldīšana no datora (attālais interfeiss)”.

Canon

1871P
1861P

Nustatymo vadovas

1 Svarbūs saugos nurodymai

Prieš pradėdami naudoti įrenginį, būtinai perskaitykite šias instrukcijas.

2 Nustatymo vadovas (šis dokumentas)

3 Vartotojo instrukcija

Šiame skyriuje paaiškinami visi šio įrenginio naudojimo būdai.

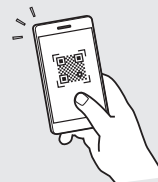

<https://oip.manual.canon/>

Išsamesnės informacijos ieškokite psl. 72 „Prieiga prie internetinių naudojimo instrukcijų“.

- Baigę skaityti šį vadovą, laikykite jį saugioje vietoje, kad galėtumėte juo vadovautis ateityje.
- Šiame vadove pateikta informacija gali būti keičiama be išankstinio įspėjimo.

En

Fr

De

It

Es

Ca

Eu

Pt

El

Da

Nl

No

Sv

Fi

Ru

Uk

Lv

Lt

Et

Pl

Cs

Sk

Sl

Hr

Hu

Ro

Bg

Tr

Ar

Fa

Pradinių nustatymų konfigūravimas

1 Pagrindinių nustatymų nurodymas

Pirmą kartą įjungus įrenginį, valdymo skydelyje pasirodo nustatymo vadovas. Pradinį įrenginio nustatymą atlikite vadovaudamiesi ekrane pateikiamomis instrukcijomis. Pasirenkami elementai ir pasirinkimo tvarka gali skirtis nuo pateiktųjų šiame dokumente, atsižvelgiant į modelį. Elkitės taip, kaip nurodyta pavaizduotuose ekrano languose.

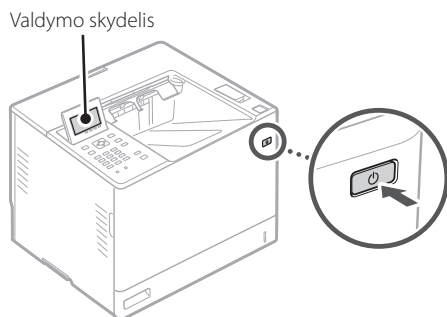

1. Pasirinkite kalbą ir šalį (regioną).
2. Pasirinkite laiko juostą.
3. Nustatykite esamą datą ir (arba) laiką.

2 Saugumo nustatymų nurodymas

Norėdami užkirsti kelią neteisėtai prieigai prie įrenginio, nustatykite nuotolinės naudotojo sąsajos prieigos apribojimus.



Kas yra nuotolinė naudotojo sąsaja?

Nuotolinė naudotojo sąsaja suteikia galimybę naudoti kompiuterio interneto naršyklę ir pakeisti nustatymus.

1. Patikrinkite pranešimą ir paspauskite **OK**.

2. Pasirinkite **<Taip>**.

Norėdami tęsti nenustatę slaptažodžio, pasirinkite **<Ne>** ir pereikite prie „Tinklo nustatymų nurodymas“.

3. Įveskite slaptažodį ir pasirinkite **<Taikyti>**.

Dar kartą įveskite tą patį slaptažodį ir pasirinkite **<Taikyti>**.

4. Patikrinkite pranešimą ir paspauskite **OK**.

3 Tinklo nustatymų nurodymas

Nurodykite įrenginio prijungimo prie tinklo nustatymus. Prieš tęsdami, patikrinkite, ar kompiuteris ir maršruto parinktuvas tinkamai prijungti prie tinklo.

- Informacijos apie veiksmų tvarką, kai naudojamas **<Laidinis LAN + laidinis LAN>** arba **<Laidinis LAN + Belaidis LAN>**, rasite vartotojo instrukcijoje.

Laidinis LAN

1. Pasirinkite **<Laidinis LAN>**.

2. Prijunkite LAN kabelį.

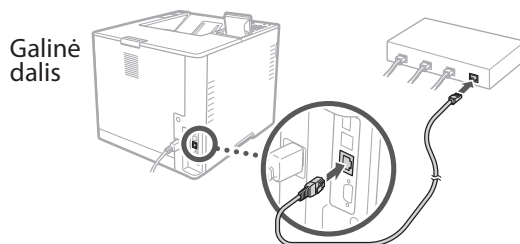

Būtina nurodyti IP adresą, kad būtų galima prijungti įrenginį prie tinklo. Išsamesnės informacijos žr. naudotojo vadovą.

Belaidis LAN

Šiame dokumente pateiktas pavyzdys yra skirtas **<SSID parametrai>**. Daugiau informacijos apie kitas konfigūravimo procedūras rasite vartotojo vadove.

1. Patikrinkite maršruto parinktuvo „SSID“ ir „Tinklo raktas“.



2. Pasirinkite <Belaidis LAN>.
3. Patikrinkite pranešimą ir paspauskite .
4. Pasirinkite <SSID parametrai>.
5. Pasirinkite <Prieigos taško pasirinkimas>.
6. Pasirinkite maršrutizatorių su atitinkančiu SSID.
Jei pasirodo pranešimas <Taikyti IEEE 802.1X param. ryšiui?>, pasirinkite <Taip> ir pereikite į 8 veiksmą.
7. Įveskite aukščiau pažymėtą tinklo raktą ir pasirinkite <Taikyti>.
8. Pasirinkite <Taip>.
 - Užmezgus ryšį, pasirodo pradžios ekranas.
 - Būtina nurodyti IP adresą, kad būtų galima prijungti įrenginį prie tinklo. Išsamesnės informacijos žr. naudotojo vadovą.

4 Programinės įrangos / tvarkyklių diegimas

Norėdami naudoti įrenginio spausdinimo funkciją, turite įdiegti atitinkamas spausdintuvo tvarkykles.

1. Ieškokite „(modelio pavadinimas) atsisiųsti“.

XXXXXXXX atsisiųsti



Pavyzdys: 1871P atsisiųsti

Jei nerandate atsisiuntimo svetainės, eikite į <https://global.canon/en/support/>

2. Atsisiųskite programinę įrangą ir tvarkykles ir įdiekite jas savo kompiuteryje.

En

Fr

De

It

Es

Ca

Eu

Pt

El

Da

Nl

No

Sv

Fi

Ru

Uk

Lv

Lt

Et

Pl

Cs

Sk

Sl

Hr

Hu

Ro

Bg

Tr

Ar

Fa

Naudingos funkcijos ir naudinga informacija

Prieiga prie internetinių naudojimo instrukcijų

1. Nuskaitykite QR kodą, kad atidarytumėte „Canon“ internetines naudojimo instrukcijas.



Jei svetainė neatsidaro, eikite į <https://oip.manual.canon/>

2. Atverskite vartotojo instrukciją.

Šiame skyriuje išvardytos įrenginio funkcijos, įskaitant veikimą, nustatymus ir naudojimo procedūras.

 Jei eksploatuojant įrenginį kiltų problemų, žr. vartotojo instrukcijoje esančio turinio skyrių „Trikčių šalinimas“. Jame pateikiami dažniausiai užduodami klausimai ir atsakymai į juos.



Šio įrenginio naudojimas per mobilųjį įrenginį (susiejimas su mobiliaisiais įrenginiais)

Šis įrenginys gali būti naudojamas per mobiliuosius įrenginius, tokius kaip išmanieji telefonai. Tai suteikia galimybę lengvai spausdinti dokumentus ar nuotraukas iš mobiliojo įrenginio.

- ➔ Vartotojo instrukcija
Žr. skyrių „Susiejimas su mobiliaisiais įrenginiais“.

Aparato valdymas naudojant kompiuterį („Remote UI“ (Nuotolinio vartotojo sąsaja))

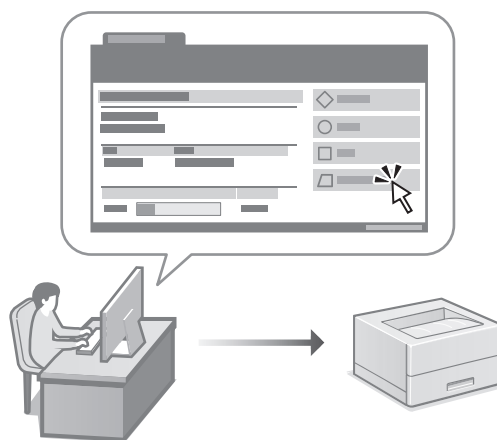

Nuotolinė naudotojo sąsaja suteikia galimybę valdyti šį įrenginį naudojant kompiuterio interneto naršyklę. Jį galite naudoti norėdami patikrinti įrenginio veikimo būseną ir pakeisti nustatymus.

- ➔ Vartotojo instrukcija
Žr. skyrių „Aparato valdymas naudojant kompiuterį („Remote UI“ (Nuotolinio vartotojo sąsaja))“.

Canon

1871P
1861P

Seadistus- juhend

1 Olulised ohutusnõuded

Enne seadme kasutamist lugege kindlasti need juhised läbi.

2 Seadistusjuhend (käesolev dokument)

3 Kasutusjuhend

Selles lõigus selgitatakse masina kõiki kasutusviise.

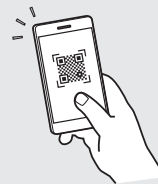

<https://oip.manual.canon/>

Lugege täpsemalt lk 76 „Veebijuheni avamine“.

- Kui olete käesoleva juhendi läbi lugenud, hoidke seda edaspidiseks kasutamiseks kindlas kohas.
- Käesolevas juhendis sisalduvat teavet võidakse ette teatamata muuta.

En

Fr

De

It

Es

Ca

Eu

Pt

El

Da

Nl

No

Sv

Fi

Ru

Uk

Lv

Lt

Et

Pl

Cs

Sk

Sl

Hr

Hu

Ro

Bg

Tr

Ar

Fa

Algsätete konfigureerimine

1 Põhisätete määramine

Seadme esmakordsel sisselülitamisel ilmub juhtpaneeli seadistusjuhend. Seadme esmaseks seadistamiseks järgige ekraanil kuvatavaid juhiseid.

Olenevalt teie mudelist võivad saadaolevad valikud ja valikuprotseduur erineda käesolevas dokumendis toodutest. Toimige vastavalt suunistele allnäidatud ekraanidel.

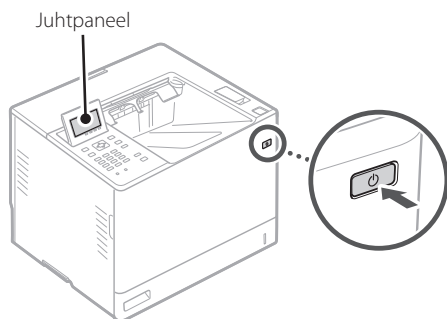

1. Valige keel ja riik/piirkond.
2. Valige ajavöönd.
3. Seadke praegune kuupäev/kellaeg.

2 Turbesätete määramine

Seadmele loata juurdepääsu vältimiseks seadke kaugkasutajaliidesele juurdepääsupiiranguid.



Mis on kaugkasutajaliides?

Kaugkasutajaliides võimaldab kasutada arvuti veebibrauserit, et selle kaudu vaadata seadme tööolekut ja muuta sätteid.

1. Kontrollige teadet ja vajutage **OK**.
2. Valige <Jah>.

Jätkamiseks ilma parooli seadmata valige <Ei> ja jätkake punktist „Võrgusätete määramine“.
3. Sisestage parool ja valige <Rakenda>.

Sisestage sama parool uuesti ja valige <Rakenda>.
4. Kontrollige teadet ja vajutage **OK**.

3 Võrgusätete määramine

Määrake seadme võrguga ühendamise sätteid. Enne jätkamist kontrollige, kas arvuti ja marsruuter on võrguga õigesti ühendatud.

- Protseduuri kohta valiku <Juhtmega LAN + Juhtmega LAN> või <Juhtmega LAN + Juhtmeta LAN> kasutamisel vt Kasutusjuhendist.

Juhtmega LAN

1. Valige <Juhtmega LAN>.
2. Ühendage kohtvõrgukaabel.

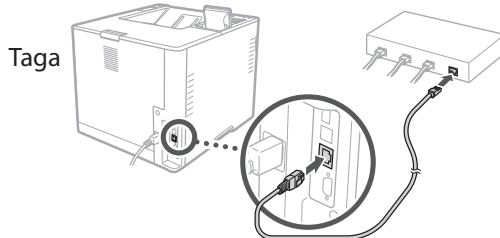

Masina võrku ühendamiseks on vaja määrata vastav IP-aadress. Täpsemalt vt kasutusjuhendist.

Juhtmeta LAN

Käesolevas dokumendis kirjeldatud näide on punkti <SSID-seaded> jaoks. Teiste konfigureerimisprotseduuride kohta vt kasutusjuhendist.

1. Kontrollige marsruuteri SSID-d ja võrguvõtit.

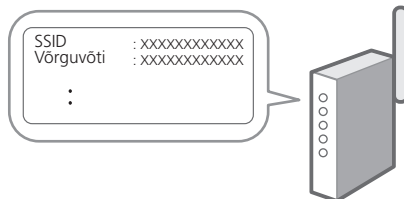

2. Valige <Juhtmeta LAN>.
3. Kontrollige teadet ja vajutage **OK**.
4. Valige <SSID-seaded>.
5. Valige <Pääsupunkti valik>.

6. Valige ruuter vastava SSID-ga.

Sõnumi <Kas rakendada üh. IEEE 802.1X seaded?> ilmumisel valige <Jah> ja jätkake sammuga **8** allpool.

7. Sisestage oma ülalpool märgitud võrguvõti ja valige <Rakenda>.

8. Valige <Jah>.

- Kui ühendus on loodud, ilmub avakuva.
- Masina võrku ühendamiseks on vaja määrata vastav IP-aadress. Täpsemalt vt kasutusjuhendist.

4 Tarkvara/draiverite installimine

Seadme prindifunktsiooni kasutamiseks tuleb installida printeridraiver.

1. Tehke otsing „(mudeli nimi) allalaadimine“.

Näide: 1871P allalaadimine

Kui te ei leia allalaadimise saiti, minge <https://global.canon/en/support/>

2. Laadige tarkvara ja draiverid alla ning installige oma arvutile.

En

Fr

De

It

Es

Ca

Eu

Pt

El

Da

Nl

No

Sv

Fi

Ru

Uk

Lv

Lt

Et

Pl

Cs

Sk

Sl

Hr

Hu

Ro

Bg

Tr

Ar

Fa

Kasulikud funktsioonid ja abiteave

Veebijuhendi avamine

1. Skannige QR-kood, et avada Canoni veebijuhendi veebisait.



Kui saiti ei avata, minge

<https://oip.manual.canon/>

2. Avage Kasutusjuhend.

Selles lõigus loetletakse seadme funktsioonid, sh seadme kasutamine, sätted ja tööprotseduurid.

 Kui masina kasutamisel esineb probleem, vaadake kasutusjuhendi sisukorrast jaotist „Törkeotsing“.
See sisaldab korduma kippuvaid küsimusi ja nende vastuseid.

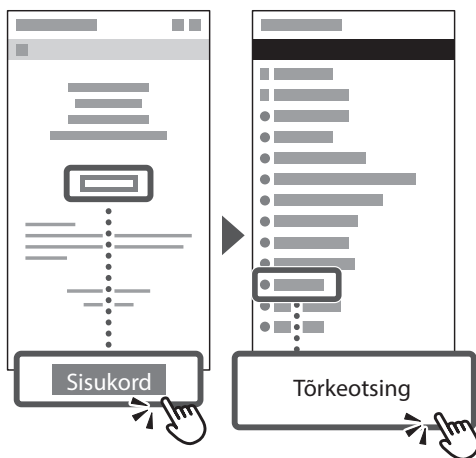

Selle seadme kasutamine mobiilseadme abil (ühendamine mobiilseadmetega)

Seda seadet saab kasutada mobiilseadmete, näiteks nutitelefonide kaudu. Tänu sellele on lihtne printida dokumente või fotosid mobiilseadmest.

- ➔ Kasutusjuhend
Vaadake „Ühendamine mobiilseadmetega“.

Printeri haldamine arvuti abil (Remote UI (Kaugkasutajaliides))

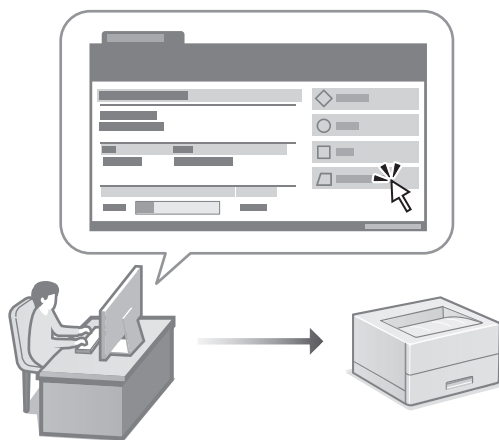

Kaugkasutajaliides võimaldab seadet juhtida arvutis oleva veebibrauseri abil. Selle abil saate vaadata seadme tööolekut ja muuta sätteid.

- ➔ Kasutusjuhend
Vaadake „Printeri haldamine arvuti abil (Remote UI (Kaugkasutajaliides))“.

Canon

1871P
1861P

Przewodnik po konfiguracji

1 Ważne instrukcje dotyczące bezpieczeństwa

Przed użyciem urządzenia należy zapoznać się z podanymi instrukcjami.

2 Przewodnik po konfiguracji (niniejszy dokument)

3 Podręcznik użytkownika

W tej sekcji opisano wszystkie sposoby korzystania z urządzenia.



<https://oip.manual.canon/>

Aby uzyskać szczegółowe informacje, patrz str. 80 „Dostęp do internetowej instrukcji obsługi”.

- Po przeczytaniu niniejszego przewodnika należy przechowywać go w bezpiecznym miejscu do wykorzystania w przyszłości.
- Informacje zawarte w niniejszym przewodniku mogą ulec zmianie bez powiadomienia.

En

Fr

De

It

Es

Ca

Eu

Pt

El

Da

Nl

No

Sv

Fi

Ru

Uk

Lv

Lt

Et

Pl

Cs

Sk

Sl

Hr

Hu

Ro

Bg

Tr

Ar

Fa

Konfigurowanie ustawień początkowych

1 Określanie ustawień podstawowych

Gdy urządzenie jest uruchamiane po raz pierwszy, na panelu operacyjnym pojawi się Przewodnik po konfiguracji. Wykonaj wstępną konfigurację urządzenia, postępując zgodnie z instrukcjami wyświetlanymi na ekranie. W zależności od modelu, elementy dostępne do wyboru oraz procedura wybierania mogą różnić się od przedstawionych w tym dokumencie. Postępuj dalej zgodnie z poleceniami wyświetlanymi na ekranie.

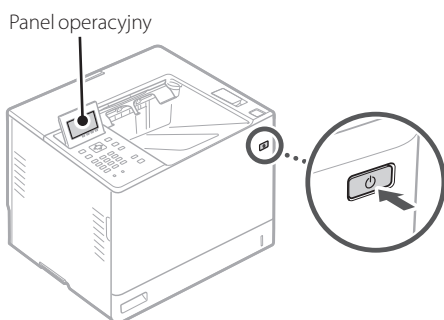

1. Wybierz język i kraj/region.
2. Wybierz strefę czasową.
3. Wybierz aktualną datę/godzinę.

2 Określanie ustawień bezpieczeństwa

Aby zapobiec nieautoryzowanemu dostępowi do urządzenia, należy ustawić ograniczenia dostępu dla Zdalnego interfejsu użytkownika.



Czym jest Zdalny interfejs użytkownika?

Zdalny interfejs użytkownika pozwala sprawdzać stan pracy urządzenia i zmieniać ustawienia za pomocą przeglądarki internetowej na komputerze.

1. Sprawdź komunikat i naciśnij **OK**.
2. Wybierz **<Tak>**.

Aby kontynuować bez ustawienia hasła, wybierz **<Nie>** i przejdź do „Określanie ustawień sieciowych”.

3. Wprowadź hasło i wybierz **<Zastos.>**.

Ponownie wprowadź to samo hasło i wybierz **<Zastos.>**.

4. Sprawdź komunikat i naciśnij **OK**.

3 Określanie ustawień sieciowych

Określ ustawienia podłączenia urządzenia do sieci. Przed wykonaniem dalszych czynności sprawdź, czy komputer i router są prawidłowo podłączone do sieci.

- Aby uzyskać informacje na temat wymaganej procedury, gdy używana jest opcja **<Sieć przewodowa LAN + Sieć przewodowa LAN>** lub **<Sieć przewodowa LAN + Sieć bezprzewodowa LAN>**, patrz Podręcznik użytkownika.

Sieć przewodowa LAN

1. Wybierz **<Sieć przewodowa LAN>**.
2. Podłącz kabel LAN.

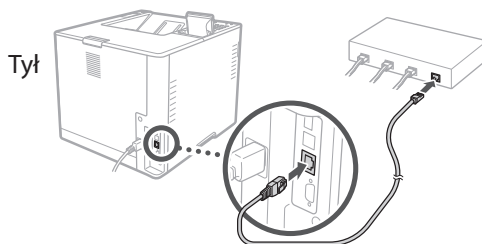

Należy podać adres IP, aby podłączyć urządzenie do sieci. Aby uzyskać szczegółowe informacje, patrz Podręcznik użytkownika.

Sieć bezprzewodowa LAN

Przykład opisany w tym dokumencie dotyczy opcji **<Ustawienia SSID>**. Więcej informacji na temat innych procedur konfiguracji można znaleźć w Podręczniku użytkownika.

1. Sprawdź „SSID” oraz „Klucz sieciowy” routera.

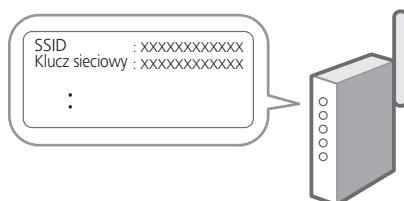

2. Wybierz <Sieć bezprzewodowa LAN>.

3. Sprawdź komunikat i naciśnij .

4. Wybierz <Ustawienia SSID>.

5. Wybierz <Wybierz Access Point>.

6. Wybierz router ze zgodnym identyfikatorem SSID.

Jeśli pojawi się komunikat <Zastos. ust. wprowadz. w Ustawienia IEEE 802.1X do łącz.?,>, wybierz <Tak> i przejdź do kroku **8** poniżej.

7. Wprowadź klucz sieciowy sprawdzony powyżej i wybierz <Zastos.>.

8. Wybierz <Tak>.

- Po ustanowieniu połączenia pojawi się ekran główny.
- Należy podać adres IP, aby podłączyć urządzenie do sieci. Aby uzyskać szczegółowe informacje, patrz Podręcznik użytkownika.

4 Instalowanie oprogramowania lub sterowników

Aby korzystać z funkcji drukowania urządzenia, należy zainstalować sterownik drukarki.

1. Wyszukaj frazę „pobieranie (nazwa modelu)”.

Przykład: 1871P pobieranie

Jeśli nie możesz znaleźć witryny do pobrania, przejdź do

<https://global.canon/en/support/>

2. Pobierz oprogramowanie i sterowniki, a następnie zainstaluj je na komputerze.

En

Fr

De

It

Es

Ca

Eu

Pt

El

Da

Nl

No

Sv

Fi

Ru

Uk

Lv

Lt

Et

Pl

Cs

Sk

Sl

Hr

Hu

Ro

Bg

Tr

Ar

Fa

Przydatne funkcje i pomocne informacje

Dostęp do internetowej instrukcji obsługi

1. Zeskanuj kod QR, aby otworzyć stronę internetową z internetową instrukcją obsługi urządzenia Canon.



Jeśli strona nie otwiera się, przejdź do <https://oip.manual.canon/>

2. Otwórz Podręcznik użytkownika.

W tej sekcji opisano funkcje urządzenia, w tym działanie urządzenia, ustawienia i procedury obsługi.

 Jeśli podczas eksploatacji tego urządzenia wystąpi problem, zapoznaj się z punktem „Rozwiązywanie problemów” w spisie treści w Podręczniku użytkownika. Zawiera on często zadawane pytania i odpowiedzi na nie.

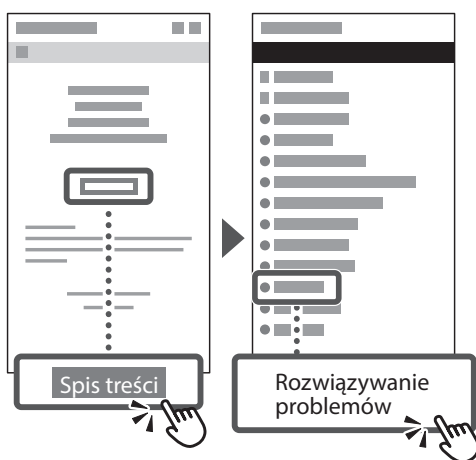

Korzystanie z urządzenia za pomocą urządzenia przenośnego (łączenie z urządzeniami mobilnymi)

Z urządzenia można korzystać za pomocą urządzeń przenośnych, takich jak smartfony. Ułatwia to drukowanie dokumentów lub zdjęć z urządzenia przenośnego.

- ➔ Podręcznik użytkownika Patrz „Łączenie z urządzeniami mobilnymi”.

Zarządzanie urządzeniem z komputera (Remote UI (Zdalny interfejs użytkownika))

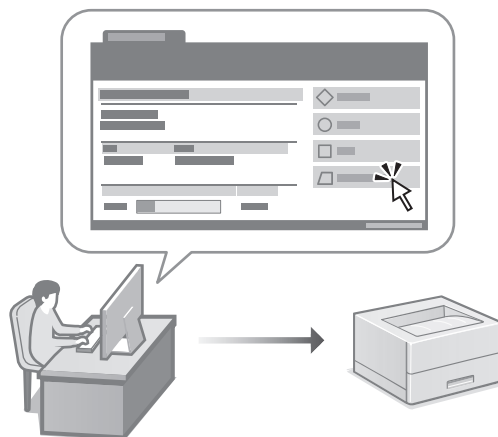

Zdalny interfejs użytkownika umożliwia zarządzanie urządzeniem za pomocą przeglądarki internetowej na komputerze. Za jego pomocą można sprawdzać stan pracy urządzenia i zmieniać ustawienia.

- ➔ Podręcznik użytkownika Patrz „Zarządzanie urządzeniem z komputera (Remote UI (Zdalny interfejs użytkownika))”.

Canon

1871P
1861P

Instalační příručka

1 Důležité bezpečnostní pokyny

Než začnete stroj používat, přečtěte si tyto pokyny.

2 Instalační příručka (tento dokument)

3 Uživatelská příručka

V tomto oddíle jsou vysvětleny všechny způsoby použití tohoto zařízení.

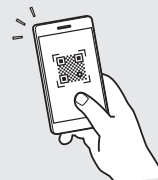

<https://oip.manual.canon/>

Pro podrobné informace viz kapitola s. 84
„Přístup k online příručce“.

- Až si tuto příručku přečtete, uložte ji na bezpečném místě, abyste se k ní mohli vrátet.
- Informace v této příručce se mohou bez upozornění měnit.

En

Fr

De

It

Es

Ca

Eu

Pt

El

Da

Nl

No

Sv

Fi

Ru

Uk

Lv

Lt

Et

Pl

Cs

Sk

Sl

Hr

Hu

Ro

Bg

Tr

Ar

Fa

Konfigurace počátečního nastavení

1 Určení základního nastavení

Při prvním zapnutí stroje se na ovládacím panelu zobrazí instalační příručka. Podle pokynů na obrazovce proveďte počáteční instalaci zařízení.

V závislosti na daném modelu se položky, které jsou k dispozici, a postup pro provedení výběru mohou lišit od těch, které jsou uvedeny v tomto dokumentu. Postupujte podle pokynů na zobrazovaných obrazovkách.

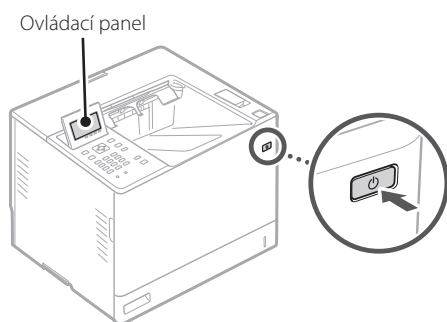

1. Zvolte jazyk a zemi/oblast.
2. Vyberte časové pásmo.
3. Nastavte aktuální datum/čas.

2 Určení bezpečnostního nastavení

Na ochranu proti neoprávněnému přístupu k zařízení nastavte omezení přístupu ke vzdálenému UR.



Co je vzdálené UR?

Vzdálené UR vám umožňuje používat webový prohlížeč vašeho počítače ke kontrole provozního stavu zařízení a ke změně nastavení.

1. Zkontrolujte zprávu a stiskněte **OK**.
2. Vyberte **<Ano>**.

Chcete-li pokračovat bez nastavení hesla, vyberte možnost **<Ne>** a pokračujte položkou „Určení síťového nastavení“.

3. Zadejte heslo a vyberte **<Použít>**.

Zadejte znovu stejné heslo a vyberte **<Použít>**.

4. Zkontrolujte zprávu a stiskněte **OK**.

3 Určení síťového nastavení

Určete nastavení pro připojení zařízení k síti. Nejdříve zkontrolujte, že jsou počítač a router správně připojeny k síti.

- Informace o postupu při používání možnosti **<Wired LAN + Wired LAN>** nebo **<Wired LAN + Wireless LAN>** najdete v Uživatelské příručce.

Wired LAN

1. Vyberte **<Wired LAN>**.
2. Připojte kabel LAN.

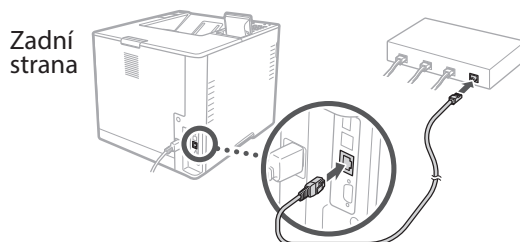

Pro připojení stroje k síti je nutné specifikovat adresu IP. Podrobnosti naleznete v Uživatelské příručce.

Bezdrátová síť LAN

Příklad popsany v tomto dokumentu se vztahuje k **<Nastavení SSID >**. Informace o dalších postupech při konfiguraci naleznete v Uživatelské příručce.

1. Zkontrolujte „SSID“ a „Síťový klíč“ routeru.

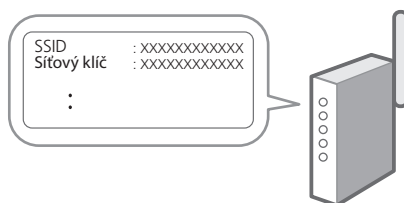

2. Vyberte **<Wireless LAN>**.
3. Zkontrolujte zprávu a stiskněte **OK**.

4. Vyberte možnost <Nastavení SSID>.

5. Vyberte možnost <Vybrat příst. bod>.

6. Vyberte router podle odpovídajícího SSID.

Pokud se zobrazí zpráva <Použít nastavení v Nast. IEEE 802.1X pro připojení?>, vyberte <Ano> a přejděte ke kroku **8** níže.

7. Zadejte síťový klíč, který jste zkontrolovali výše, a vyberte možnost <Použít>.

8. Vyberte <Ano>.

- Po navázání připojení se zobrazí domovská obrazovka.
- Pro připojení stroje k síti je nutné specifikovat adresu IP. Podrobnosti naleznete v Uživatelské příručce.

4 Instalace softwaru / ovladačů

Pro používání funkce tisku na zařízení musíte nainstalovat ovladač tiskárny.

1. Hledejte „stáhnout (název modelu)“.

Příklad: Stáhnout 1871P

Pokud se vám nedaří najít stránku pro stahování, přejděte na <https://global.canon/en/support/>

2. Stáhněte software a ovladače a nainstalujte je do svého počítače.

En

Fr

De

It

Es

Ca

Eu

Pt

El

Da

Nl

No

Sv

Fi

Ru

Uk

Lv

Lt

Et

Pl

Cs

Sk

Sl

Hr

Hu

Ro

Bg

Tr

Ar

Fa

Užitečné funkce a informace

Přístup k online příručce

1. Pro otevření webové stránky s online příručkou Canon naskenujte QR kód.



Pokud se stránka neotevře, přejděte na <https://oip.manual.canon/>

2. Otevřete Uživatelskou příručku.

V tomto oddíle je uveden seznam funkcí zařízení včetně operací, nastavení a operačních procesů zařízení.

 Pokud se při provozu zařízení vyskytnou potíže, vyhledejte si kapitolu „Odstraňování problémů“ v obsahu uživatelské příručky. Obsahuje často pokládané otázky a odpovědi na ně.

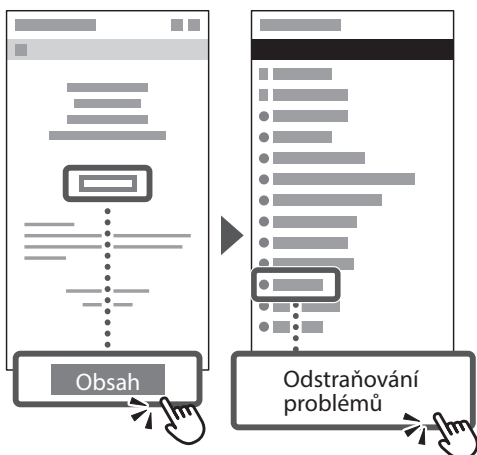

Ovládání tohoto zařízení z mobilního zařízení (Propojení s mobilními zařízeními)

Toto zařízení lze ovládat z mobilního zařízení, například smartphonu. Můžete tak z mobilního zařízení tisknout dokumenty nebo fotografie.

- ➔ Uživatelská příručka
Viz „Propojení s mobilními zařízeními“.

Správa stroje z počítače (Remote UI (Vzdálené uživatelské rozhraní))

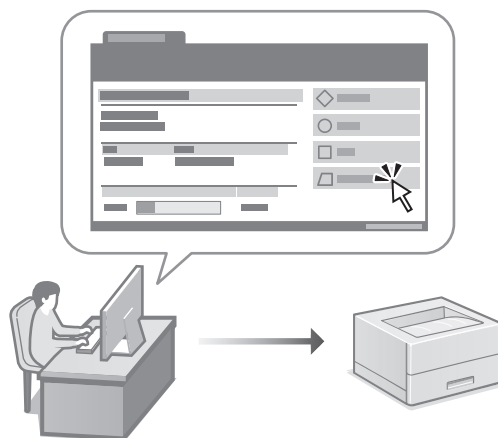

Vzdálené UR umožňuje správu tohoto zařízení pomocí webového prohlížeče na počítači. Můžete ho použít ke kontrole provozního stavu zařízení a ke změně nastavení.

- ➔ Uživatelská příručka
Viz „Správa stroje z počítače (Remote UI (Vzdálené uživatelské rozhraní))“.

Canon

1871P
1861P

Spríevodca nastavením

1 Dôležité bezpečnostné pokyny

Pred používaním zariadenia si prečítajte tieto pokyny.

2 Spríevodca nastavením (tento dokument)

3 Používateľská príručka

V tejto časti sú vysvetlené všetky spôsoby používania tohto zariadenia.

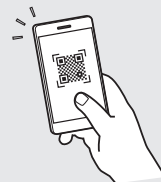

<https://oip.manual.canon/>

Podrobnosti nájdete na s. 88 „Prístup k online príručke“.

- Po prečítaní túto príručku uložte na bezpečnom mieste, aby ste si ju mohli v budúcnosti pozrieť.
- Informácie v tejto príručke podliehajú zmenám bez oznámenia.

En

Fr

De

It

Es

Ca

Eu

Pt

El

Da

Nl

No

Sv

Fi

Ru

Uk

Lv

Lt

Et

Pl

Cs

Sk

Sl

Hr

Hu

Ro

Bg

Tr

Ar

Fa

Konfigurácia počítačových nastavení

1 Špecifikácia základných nastavení

Pri prvom zapnutí zariadenia sa na ovládacom paneli zobrazí Sprievodca nastavením. Vykonajte počítačové nastavenie zariadenia podľa pokynov na obrazovke. V závislosti od vášho modelu sa položky dostupné na výber a postup vykonávania výberu môžu líšiť od toho, ako sú uvedené v tomto dokumente. Postupujte podľa pokynov na zobrazených obrazovkách.

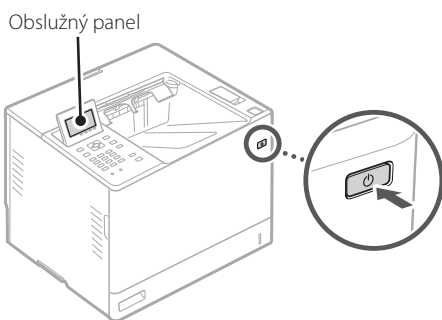

1. Vyberte jazyk a krajinu/región.

2. Nastavte časové pásmo.

3. Nastavte aktuálny dátum/čas.

2 Špecifikácia nastavení zabezpečenia

Ak chcete zabrániť neoprávnenému prístupu k zariadeniu, nastavte obmedzenia prístupu pre vzdialené PR.



Čo je to vzdialené PR?

Vzdialené PR vám umožňuje pomocou webového prehliadača počítača skontrolovať prevádzkový stav zariadenia a zmenu nastavení.

1. Skontrolujte hlásenie a stlačte .

2. Zvoľte možnosť <Áno>.

Ak chcete pokračovať bez nastavenia hesla, zvoľte možnosť <Nie> a prejdite na „Špecifikácia nastavení siete“.

3. Zadajte heslo a zvoľte možnosť <Použiť>.

Znovu zadajte rovnaké heslo a zvoľte možnosť <Použiť>.

4. Skontrolujte hlásenie a stlačte .

3 Špecifikácia nastavení siete

Vyšpecifikujte nastavenia na pripojenie zariadenia do siete. Skôr než začnete, skontrolujte, či sú počítač a smerovač správne pripojené k sieti.

- Informácie o postupe pri použití funkcie <Káblová sieť LAN + Káblová sieť LAN> alebo <Káblová sieť LAN + Bezdr. sieť LAN> nájdete v Užívateľskej príručke.

Káblová sieť LAN

1. Zvoľte <Káblová sieť LAN>.

2. Pripojte kábel LAN.

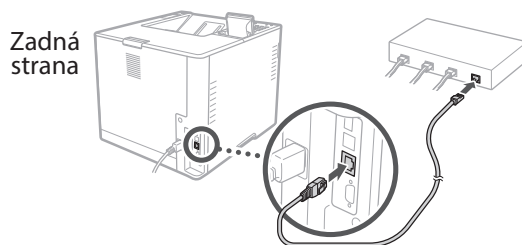

Na pripojenie zariadenia k sieti je potrebné zadať adresu IP. Podrobnosti nájdete v Používateľskej príručke.

Bezdr. sieť LAN

Príklad uvedený v tomto dokumente je určený pre <Nastavenia SSID>. Informácie o ostatných konfiguračných postupoch nájdete v Používateľskej príručke.

1. Skontrolujte „SSID“ a „Sieťový kľúč“ smerovača.

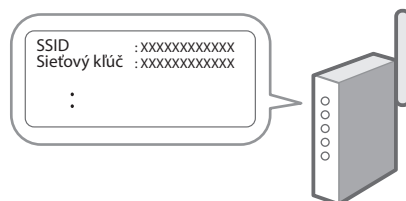

2. Zvoľte <Bezdr. sieť LAN>.

3. Skontrolujte hlásenie a stlačte .

4. Zvoľte <Nastavenia SSID>.

5. Zvoľte <Vybrať prístupový bod>.

6. Zvoľte smerovač so zodpovedajúcim SSID.

Ak sa zobrazí hlásenie <Použiť na pripojenie nastavenia z menu Nast. IEEE 802.1X?>, zvoľte možnosť <Áno> a prejdite na nižšie uvedený krok **8**.

7. Zadajte sieťový kľúč, ktorý ste označili vyššie, a zvoľte možnosť <Použiť>.

8. Zvoľte možnosť <Áno>.

- Po zriadení pripojenia sa zobrazí domovská obrazovka.
- Na pripojenie zariadenia k sieti je potrebné zadať adresu IP. Podrobnosti nájdete v Používateľskej príručke.

4 Inštalácia softvéru/ ovládačov

Ak chcete používať funkcie zariadenia pre tlač, musíte nainštalovať ovládače tlačiarne.

1. Hľadať „stiahnuť (názov modelu)“.



Príklad: 1871P sťahovanie

Ak nemôžete nájsť stránku na stiahnutie, prejdite na <https://global.canon/en/support/>

2. Stiahnite si softvér a ovládače a nainštalujte ich do počítača.

En

Fr

De

It

Es

Ca

Eu

Pt

El

Da

Nl

No

Sv

Fi

Ru

Uk

Lv

Lt

Et

Pl

Cs

Sk

Sl

Hr

Hu

Ro

Bg

Tr

Ar

Fa

Užitočné funkcie a užitočné informácie

Prístup k online príručke

1. Naskenovaním kódu QR otvoríte webovú stránku s on-line príručkou spoločnosti Canon.



Ak sa stránka neotvorí, prejdite na

<https://oip.manual.canon/>

2. Otvorte Užívateľskú príručku.

V tejto časti sú uvedené funkcie zariadenia vrátane prevádzky, nastavení a prevádzkových postupov zariadenia.



Ak sa pri prevádzke zariadenia vyskytne problém, pozrite si „Riešenie problémov“ v obsahu v Užívateľskej príručke. Obsahuje často kladené otázky a ich odpovede.

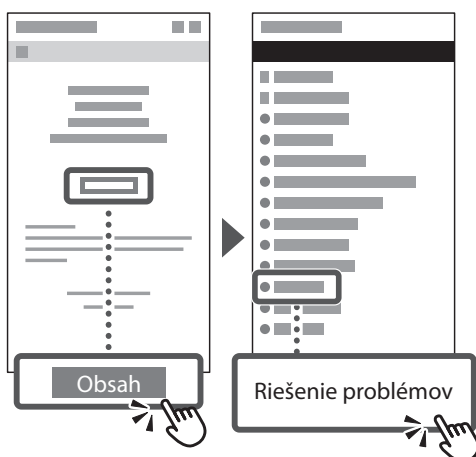

Používanie tohto zariadenia pomocou mobilného zariadenia (prepojenie s mobilnými zariadeniami)

Toto zariadenie je možné používať pomocou mobilných zariadení, ako sú napríklad smartfóny. Uľahčí to tlač dokumentov alebo fotografií z mobilného zariadenia.

- ➔ Užívateľská príručka
Pozrite si časť „Prepojenie s mobilnými zariadeniami“.

Správa zariadenia z počítača (Vzdialené PR)

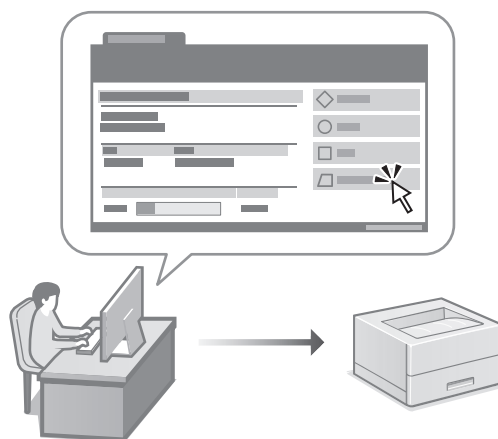

Vzdialené PR umožňuje spravovať toto zariadenie pomocou webového prehliadača v počítači. Môžete ho použiť na kontrolu prevádzkového stavu zariadenia a zmenu nastavení.

- ➔ Užívateľská príručka
Pozrite si časť „Správa zariadenia z počítača (Vzdialené PR)“.

Canon

1871P
1861P

Navodila za postavitve in začetek uporabe

1 Pomembni varnostni napotki

Pred uporabo naprave preberite ta navodila.

2 Navodila za postavitve in začetek uporabe (ta dokument)

3 Navodila za uporabo

V tem poglavju so razloženi vsi načini, kako se lahko uporablja ta naprava.

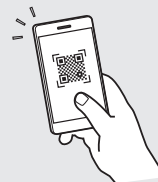

<https://oip.manual.canon/>

Za podrobnosti glejte str. 92 »Dostop do spletnega priročnika«.

- Ko boste navodila prebrali, jih shranite na varno mesto za uporabo tudi v prihodnje.
- Informacije v teh navodilih se lahko spremenijo brez obvestila.

En

Fr

De

It

Es

Ca

Eu

Pt

El

Da

Nl

No

Sv

Fi

Ru

Uk

Lv

Lt

Et

Pl

Cs

Sk

Sl

Hr

Hu

Ro

Bg

Tr

Ar

Fa

Konfiguracija prvotnih nastavitev

1 Določanje osnovnih nastavitev

Ko prvič vklopite napravo, se na kontrolni plošči prikažejo Navodila za postavitve in začetek. Izvedite začetno postavitve naprave, tako da sledite navodilom na zaslonu. Odvisno od vašega modela, se lahko elementi, ki so na voljo za izbiro, in postopek izbire razlikuje od tistih, ki so prikazani v tem dokumentu. Nadaljujte, kot je prikazano na zaslonih.

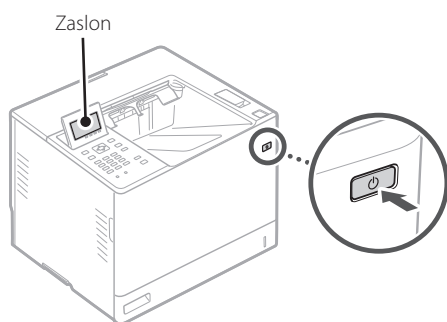

1. Izberite jezik in državo/regijo.
2. Izberite časovni pas.
3. Nastavite trenutni datum/čas.

2 Določanje varnostnih nastavitev

Za preprečevanje nepooblaščenega dostopa do naprave nastavite omejitve za oddaljeni uporabniški vmesnik.



Kaj je oddaljeni uporabniški vmesnik?

Oddaljeni uporabniški vmesnik vam omogoča preverjanje operativnega statusa naprave in spreminjanje nastavitev z uporabo spletnega brskalnika na računalniku.

1. Preverite sporočilo in pritisnite **OK**.
2. Izberite <Da>.

Za nadaljevanje brez nastavitve gesla izberite <Ne> in nadaljujte na razdelek »Določanje omrežnih nastavitev«.

3. Vnesite geslo in izberite <Uporabi>.

Znova vnesite isto geslo in izberite <Uporabi>.

4. Preverite sporočilo in pritisnite **OK**.

3 Določanje omrežnih nastavitev

Določite nastavitve za povezavo naprave z omrežjem. Pred nadaljevanjem preverite, ali sta računalnik in usmerjevalnik pravilno povezana z omrežjem.

- Za informacije o postopku, ko je v uporabi možnost <Ožičeni LAN + Ožičeni LAN> ali <Ožičeni LAN + Brezžični LAN>, glejte Navodila za uporabo.

Ožičeni LAN

1. Izberite <Ožičeni LAN>.

2. Priklopite kabel LAN.

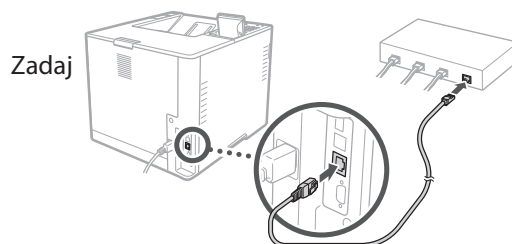

Za povezavo naprave z omrežjem je potrebno določiti naslov IP. Za podrobnosti glejte Navodila za uporabo.

Brezžični LAN

Primer, opisan v tem dokumentu, je za <Nastavitve SSID>. Za več informacij o drugih postopkih konfiguracije si oglejte uporabniški priročnik.

1. Preverite ime omrežja »SSID« in »Omrežni ključ« usmerjevalnika.

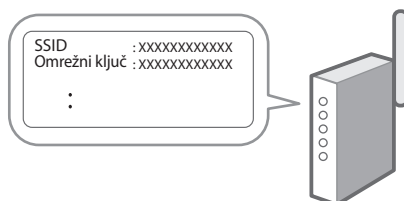

2. Izberite <Brezžični LAN>.

3. Preverite sporočilo in pritisnite .

4. Izberite <Nastavitve SSID>.

5. Izberite <Izbira dostopne točke>.

6. Izberite usmerjevalnik z ustreznim protokolom SSID.

Če se pojavi sporočilo <Želite uvelj. nast. za Nastavitve IEEE 802.1X za povezavo?>, izberite <Da> in nadaljujte s spodnjim korakom **8**.

7. Vpišite omrežni ključ, ki ste ga določili zgoraj, in izberite <Uporabi>.

8. Izberite <Da>.

- Ko je povezava vzpostavljena, se prikaže domači zaslon.
- Za povezavo naprave z omrežjem je potrebno določiti naslov IP. Za podrobnosti glejte Navodila za uporabo.

4 Namestitev programske opreme/gonilnikov

Za uporabo funkcije tiskanja morate namestiti gonilnik za tiskalnik.

1. Iščite »Prenos (ime modela)«.

Primer: 1871P prenesi

Če ne morete najti mesta za prenašanje, pojdite na:
<https://global.canon/en/support/>

2. Prenesite programsko opremo in gonilnike ter jih naložite na svoj računalnik.

En

Fr

De

It

Es

Ca

Eu

Pt

El

Da

Nl

No

Sv

Fi

Ru

Uk

Lv

Lt

Et

Pl

Cs

Sk

Sl

Hr

Hu

Ro

Bg

Tr

Ar

Fa

Uporabne funkcije in koristne informacije

Dostop do spletnega priročnika

- Če želite odpreti spletno mesto spletnega priročnika Canon, skenirajte kodo QR.



Če se mesto ne odpre, pojdite na:

<https://oip.manual.canon/>

- Odprite Navodila za uporabo.

V tem poglavju so navedene funkcije naprave, vključno z delovanjem naprave, nastavitvami in operativnimi postopki.



Če pride do težave pri upravljanju stroja, označite »Odpravljanje težav« v kazalu Navodil za uporabo.

Vključuje pogosto zastavljena vprašanja in odgovore.

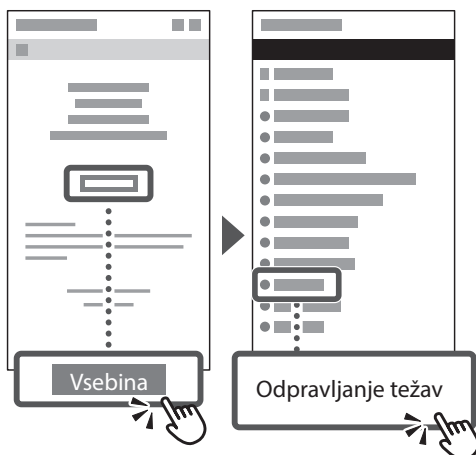

Uporaba te naprave iz mobilne naprave (Povezovanje z mobilnimi napravami)

Ta naprava se lahko uporablja iz mobilnih naprav, kot so pametni telefoni. To omogoča enostavno tiskanje dokumentov ali fotografij iz mobilnih naprav.



Navodila za uporabo

Glejte »Povezovanje z mobilnimi napravami«.

Upravljanje naprave v računalniku (Remote UI (Oddaljeni uporabniški vmesnik))

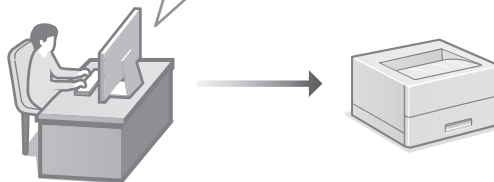

Oddaljeni uporabniški vmesnik omogoča tej napravi, da se upravlja z uporabo spletnega brskalnika na računalniku. Uporabljate ga lahko za preverjanje operativnega statusa naprave in spreminjanje nastavitev.



Navodila za uporabo

Glejte »Upravljanje naprave v računalniku (Remote UI (Oddaljeni uporabniški vmesnik))«.

Canon

1871P
1861P

Vodič za postavljanje

1 Važne sigurnosne upute

Prije prve upotrebe uređaje obavezno pročitajte ove upute.

2 Vodič za postavljanje (ovaj dokument)

3 Korisnički vodič

U ovom dijelu objašnjavaju se svi načini korištenja uređaja.

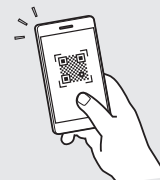

<https://oip.manual.canon/>

Za više informacija vidjeti str. 96 "Pristupanje internetskom korisničkom priručniku".

- Nakon što pročitate ovaj vodič, spremite ga na sigurno mjesto kako biste ga mogli pogledati kad vam zatreba.
- Informacije u ovom vodiču podložne su promjeni bez prethodne obavijesti.

En

Fr

De

It

Es

Ca

Eu

Pt

El

Da

Nl

No

Sv

Fi

Ru

Uk

Lv

Lt

Et

Pl

Cs

Sk

Sl

Hr

Hu

Ro

Bg

Tr

Ar

Fa

Konfiguracija početnih postavki

1 Određivanje osnovnih postavki

Vodič za postavljanje pojavljuje se na upravljačkoj ploči pri prvom uključivanju uređaja. Slijedeći upute na zaslону, odradite početno postavljanje uređaja.

Ovisno o vašem modelu, stavke dostupne za odabir i postupak odabira mogu se razlikovati od onih prikazanih u ovom dokumentu. Nastavite prema uputama na prikazanim zaslonima.

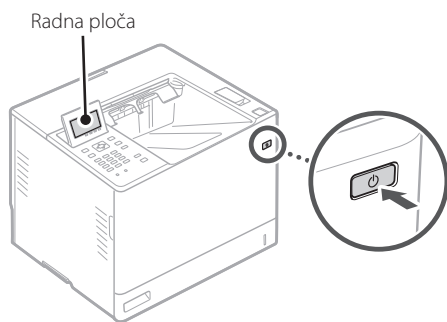

1. Odaberite jezik i zemlju/regiju.
2. Odaberite vremensku zonu.
3. Postavite trenutni datum/vrijeme.

2 Određivanje sigurnosnih postavki

Kako biste spriječili neovlašteni pristup uređaju, postavite ograničenja pristupa za Udaljeni UI.



Što je Udaljeni UI?

Udaljeni UI omogućuje vam da upotrijebite internetski preglednik računala kako biste provjerili radni status uređaja i promijenili postavke.

1. Provjerite poruku i pritisnite **OK**.
2. Odaberite **<Da>**.
Da biste nastavili bez postavljanja lozinke, odaberite **<Ne>** i nastavite na "Određivanje mrežnih postavki".

3. Unesite lozinku i odaberite **<Primijeni>**.

Ponovo unesite istu lozinku i odaberite **<Primijeni>**.

4. Provjerite poruku i pritisnite **OK**.

3 Određivanje mrežnih postavki

Odredite postavke za povezivanja uređaja na mrežu. Prije nego što nastavite, provjerite jesu li računalo i usmjerivač ispravno povezani na mrežu.

- Za informacije o postupku kada se koristi **<Kabelski LAN + Kabelski LAN>** ili **<Kabelski LAN + Bežični LAN>**, pogledajte Korisnički vodič.

Kabelski LAN

1. Odaberite **<Kabelski LAN>**.
2. Spojite kabel za LAN.

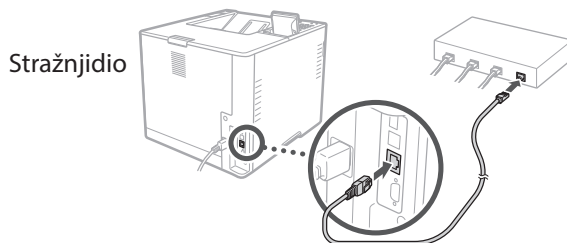

Potrebno je odrediti IP adresu za spajanje uređaja na mrežu. Za detalje, pogledajte Korisnički priručnik.

Bežični LAN

Primjer opisan u ovom dokumentu je za **<SSID postavke>**. Pogledajte Korisnički priručnik za informacije o ostalim konfiguracijskim postupcima.

1. Provjerite „SSID” i „Mrežni ključ” usmjerivača.

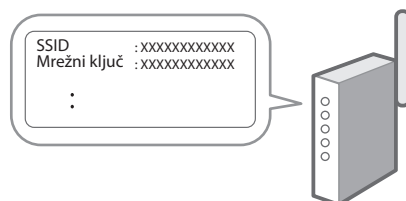

2. Odaberite <Bežični LAN>.

3. Provjerite poruku i pritisnite .

4. Odaberite <SSID postavke>.

5. Odaberite <Odabir pristupne točke>.

6. Odaberite usmjerivač s odgovarajućim SSID-om.

Ako se pojavi poruka <Primjeni podešenja IEEE 802.1X postavki na vezu?>, odaberite <Da> i nastavite na korak **8** u nastavku.

7. Unesite mrežni ključ koji ste provjerili iznad i odaberite <Primijeni>.

8. Odaberite <Da>.

- Nakon uspostavljanja veze pojavljuje se početni zaslon.
- Potrebno je odrediti IP adresu za spajanje uređaja na mrežu. Za detalje, pogledajte Korisnički priručnik.

4 Instaliranje softvera / upravljačkih programa

Za upotrebu funkcija ispisa, potrebno je instalirati upravljački program pisača.

1. Pretražite „(naziv modela) preuzimanje“.

Primjer: 1871P preuzimanje

Ako ne možete pronaći stranicu za preuzimanje, idite na <https://global.canon/en/support/>

2. Preuzmite softver i upravljačke programe te ih instalirajte na svoje računalo.

En

Fr

De

It

Es

Ca

Eu

Pt

El

Da

Nl

No

Sv

Fi

Ru

Uk

Lv

Lt

Et

Pl

Cs

Sk

Sl

Hr

Hu

Ro

Bg

Tr

Ar

Fa

Korisne funkcije i informacije

Pristupanje internetskom korisničkom priručniku

1. Skenirajte QR kod za otvaranje internetske stranice do internetskog korisničkog priručnika tvrtke Canon.



Ako se stranice ne otvara, idite na <https://oip.manual.canon/>

2. Otvorite Korisnički vodič.

U ovom se dijelu navode funkcije uređaja, uključujući operacije, postavke i radne procedure uređaja.

 Ako se problem pojavi prilikom rada stroja, provjerite "Otklanjanje poteškoća" iz tablice sadržaja u Korisničkom vodiču. To uključuje često postavljena pitanja i njihove odgovore.



Upotreba uređaja putem mobilnog uređaja (Povezivanje s mobilnim uređajima)

Ovaj uređaj može se upotrebljavati putem mobilnih uređaja kao što su pametni telefoni. To olakšava ispisivanje dokumenata ili fotografija s mobilnog uređaja.

- ➔ Korisnički vodič
Pogledajte „Povezivanje s mobilnim uređajima“.

Upravljanje uređajem putem računala (Remote UI)

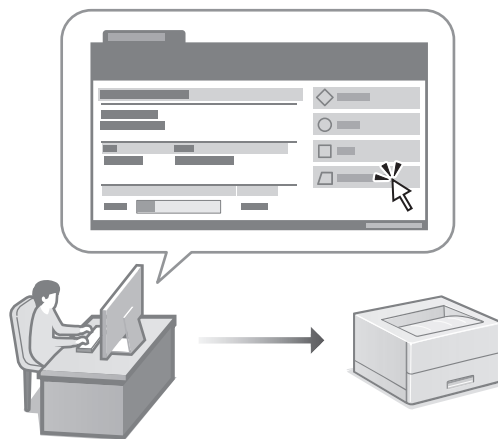

Udaljeni UI omogućuje da se uređajem upravlja uz pomoć internetskog preglednika na računalo. Možete ga upotrijebiti kako biste provjerili radni status uređaja i promijenili postavke.

- ➔ Korisnički vodič
Pogledajte „Upravljanje uređajem putem računala (Remote UI)“.

Canon

1871P
1861P

Beállítási útmutató

- Elolvasását követően az útmutatót tárolja biztonságos helyen, mert a későbbiekben is szüksége lehet rá.
- Az útmutatóban közzétett információk értesítés nélkül módosulhatnak.

1 Fontos biztonsági előírások

A készülék használata előtt mindenképpen olvassa el ezeket az útmutatásokat.

2 Beállítási útmutató (ez a dokumentum)

3 Felhasználói kézikönyv

Ez a rész a készülék használati módjait ismerteti.

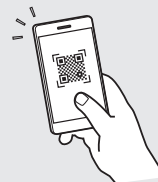

<https://oip.manual.canon/>

Részletekért lásd „Az online kézikönyv elérhetősége”
100 oldal.

En

Fr

De

It

Es

Ca

Eu

Pt

El

Da

Nl

No

Sv

Fi

Ru

Uk

Lv

Lt

Et

Pl

Cs

Sk

Sl

Hr

Hu

Ro

Bg

Tr

Ar

Fa

A kezdeti beállítások konfigurálása

1 Az alapbeállítások meghatározása

Amikor első alkalommal bekapcsolja a készüléket, a kezelőpulton megjelenik a Beállítási útmutató. A képernyőn megjelenő utasításokat követve adja meg a készülék alapbeállításait. Típustól függően a választható elemek és a választási eljárás eltérhetnek a jelen dokumentumban bemutatottaktól. Kövesse a képernyőkön megjelenő utasításokat.

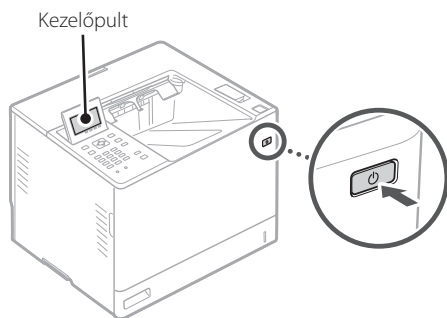

1. Válassza ki a nyelvet, valamint az országot/ régiót.
2. Válassza ki az időzónát.
3. Állítsa be az aktuális dátumot/időt.

2 A biztonsági beállítások meghatározása

A jogosulatlan hozzáférés megakadályozása érdekében korlátozza a távoli felhasználói felület hozzáférését.



Mi a távoli felhasználói felület?

A távoli felhasználói felület révén számítógépének webböngészőjében ellenőrizheti a készülék üzemállapotát és módosíthatja beállításait.

1. Ellenőrizze az üzenetet, majd nyomja meg az **OK** gombot.
2. Válassza ki az **<Igen>** lehetőséget.
A jelszó beállítása nélküli folytatáshoz válassza a **<Nem>** lehetőséget, és lépjen tovább a „A hálózati beállítások meghatározása” című részhez.

3. Adjon meg egy jelszót, és válassza az **<Alkalmaz>** elemet.

Adja meg ismét ugyanazt a jelszót és válassza ki az **<Alkalmaz>** elemet.

4. Ellenőrizze az üzenetet, majd nyomja meg az **OK** gombot.

3 A hálózati beállítások meghatározása

Adja meg a készülék hálózati csatlakoztatásához szükséges beállításokat. Folytatás előtt bizonyosodjon meg arról, hogy a számítógép és az útválasztó megfelelően csatlakozik a hálózathoz.

- A **<Vezetékes LAN + Vezetékes LAN>** vagy a **<Vezetékes LAN + Vezeték nélküli LAN>** használatára vonatkozó információkért lásd a Felhasználói kézikönyvet.

Vezetékes LAN

1. Válassza ki a **<Vezetékes LAN>** elemet.
2. Csatlakoztassa a LAN-kábelt.

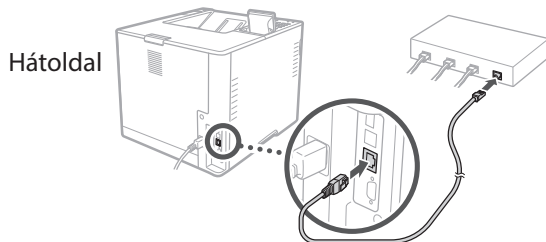

A gép hálózathoz csatlakoztatásához meg kell adnia az IP-címet. A részleteket illetően tekintse meg a Felhasználói kézikönyvet.

Vezeték nélküli LAN

Az **<SSID beállítás>** ebben a dokumentumban bemutatott példája. A további konfigurációs eljárásokat illetően tekintse meg a Felhasználói kézikönyvet.

1. Ellenőrizze az útválasztó „SSID-azonosítóját” és „Hálózati kulcs”.

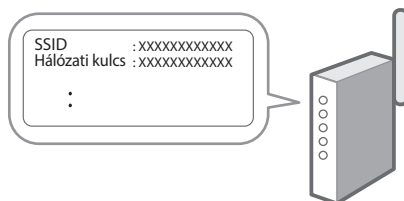

2. Válassza ki a <Vezeték nélküli LAN> elemet.

3. Ellenőrizze az üzenetet, majd nyomja meg az  gombot.

4. Válassza ki az <SSID beállítás> elemet.

5. Válassza ki a <Hozzáférési pont kiválasztása> elemet.

6. Válassza ki a megfelelő SSID azonosítóval rendelkező routert.

Amennyiben megjelenik az <Alkalmazza az IEEE 802.1X beállításait a kapcsolatra?> üzenet, válassza ki az <Igen> elemet, és lépjen tovább az alábbi **8** lépésre.

7. Adja meg a fent ellenőrzött hálózati kulcsot, és válassza ki az <Alkalmaz> elemet.

8. Válassza ki az <Igen> lehetőséget.

- A kapcsolat létrejötte után a kezdőképernyő jelenik meg.
- A gép hálózathoz csatlakoztatásához meg kell adnia az IP-címet. A részleteket illetően tekintse meg a Felhasználói kézikönyvet.

4 Szoftverek/ illesztőprogramok telepítése

A készülék nyomtatási funkciójának használatához telepítse a nyomtató-illesztőprogramot.

1. Keressen rá a „(modellnév) letöltése” kifejezésre.

XXXXXXXX letöltése 

Például: 1871P letöltése

Ha nem találja a letöltési oldalt, írja be az alábbi címet a böngészőbe:

<https://global.canon/en/support/>

2. Töltse le és telepítse számítógépére a szoftvereket és illesztőprogramokat.

En

Fr

De

It

Es

Ca

Eu

Pt

El

Da

Nl

No

Sv

Fi

Ru

Uk

Lv

Lt

Et

Pl

Cs

Sk

Sl

Hr

Hu

Ro

Bg

Tr

Ar

Fa

Hasznos funkciók és információk

Az online kézikönyv elérhetősége

1. A Canon online kézikönyveit tartalmazó weboldal megnyitásához olvassa be a QR-kódot.

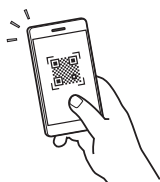

Ha nem nyílik meg az oldal, írja be az alábbi címet a böngészőbe:

<https://oip.manual.canon/>

2. Nyissa ki a Felhasználói kézikönyvet.

Ez a rész bemutatja a készülék funkcióit, egyebek mellett a készülékkel végezhető műveleteket, a beállításokat és a műveleti eljárásokat.



Ha a gép működése során hiba lép fel, tekintse meg a „Hibaelhárítás” részt a Felhasználói kézikönyv tartalomjegyzékéből. A gyakori kérdéseket és azok válaszát is tartalmazza.

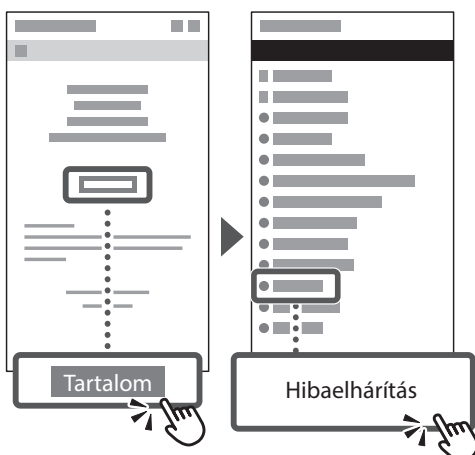

A készülék használata mobil eszközről (Kapcsolódás mobil eszközzel)

Ezt a készüléket használhatja mobil eszközökről, például okostelefonról. Így könnyen nyomtathat mobil eszközről dokumentumokat és fényképeket.

- ➔ Felhasználói kézikönyv
Lásd a „Kapcsolódás mobil eszközzel” részt.

A készülék kezelése számítógépről (Távvezérlés, RUI)

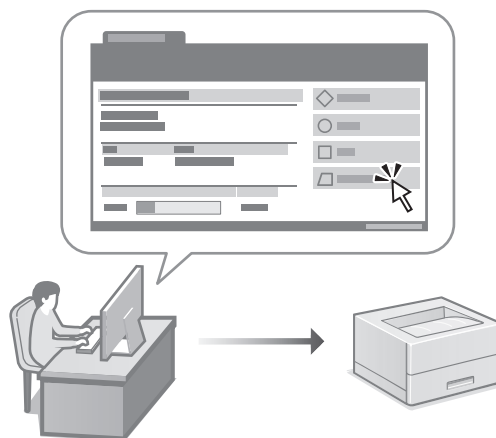

A távoli felhasználói felület lehetővé teszi, hogy a készüléket számítógép webböngészőjéből kezelje. Például ellenőrizheti a készülék üzemállapotát és módosíthatja beállításait.

- ➔ Felhasználói kézikönyv
Lásd a „A készülék kezelése számítógépről (Távvezérlés, RUI)” részt.

Canon

1871P
1861P

Ghid de instalare

1 Instrucțiuni importante de siguranță

Citiți aceste instrucțiuni înainte de a utiliza aparatul.

2 Ghid de instalare (documentul de față)

3 Ghidul utilizatorului

În această secțiune, se explică modalitățile în care poate fi utilizat acest aparat.



<https://oip.manual.canon/>

Pentru detalii, vedeți pag. 104 „Accesarea manualului online”.

- După ce terminați de citit acest ghid, păstrați-l într-un loc sigur pentru a-l putea consulta și în viitor.
- Informațiile din acest ghid se pot modifica fără nicio notificare.

En

Fr

De

It

Es

Ca

Eu

Pt

El

Da

Nl

No

Sv

Fi

Ru

Uk

Lv

Lt

Et

Pl

Cs

Sk

Sl

Hr

Hu

Ro

Bg

Tr

Ar

Fa

Configurarea setărilor inițiale

1 Specificarea setărilor de bază

Când porniți aparatul pentru prima dată, pe panoul de operare apare Ghidul de instalare. Realizați instalarea inițială a aparatului urmând instrucțiunile de pe ecran. În funcție de modelul dvs., elementele disponibile pentru selectare și procedura de alegere pot fi diferite de cele prezentate în acest document. Procedați conform instrucțiunilor de pe ecranele prezentate.

Panoul de operare

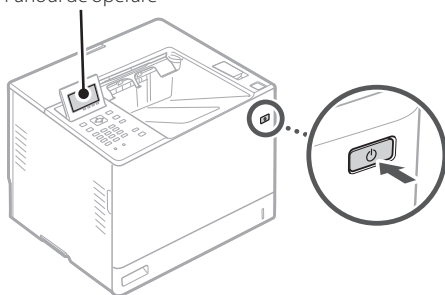

1. Selectați limba și țara/regiunea.
2. Selectați fusul orar.
3. Setati data/ora curentă.

2 Specificarea setărilor de securitate

Pentru a nu permite accesul neautorizat la aparat, restricționați accesul la IU la distanță.



Ce este IU la distanță?

IU la distanță vă permite să utilizați browserul de pe computer pentru a verifica starea de operare a aparatului și pentru a modifica setările.

1. Verificați mesajul și apăsați **OK**.
2. Selectați **<Da>**.

Pentru a continua fără a seta o parolă, selectați **<Nu>** și treceți la „Specificarea setărilor de rețea”.

3. Introduceți o parolă și selectați **<Aplicare>**.
Introduceți din nou aceeași parolă și selectați **<Aplicare>**.

4. Verificați mesajul și apăsați **OK**.

3 Specificarea setărilor de rețea

Specificați setările pentru conectarea aparatului la o rețea. Înainte de a continua, asigurați-vă că ruterul și computerul sunt conectate corect la rețea.

- Pentru informații despre procedură când se utilizează **<Rețea cu fir + Rețea cu fir>** sau **<Rețea cu fir + Rețea fără fir>**, consultați Ghidul utilizatorului.

Rețea cu fir

1. Selectați **<Rețea cu fir>**.
2. Conectați cablul LAN.

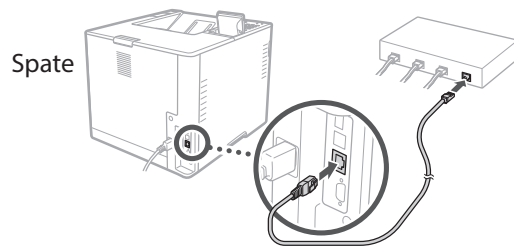

Este necesar să specificați adresa IP pentru a conecta aparatul la rețea. Pentru detalii, consultați Ghidul utilizatorului.

Rețea fără fir

Exemplul descris în acest document este pentru **<Setări SSID>**. Pentru informații despre alte proceduri de configurare, consultați Ghidul utilizatorului.

1. Verificați informațiile de la punctele „SSID” și „Cheie de rețea” de pe ruter.



2. Selectați <Rețea fără fir>.

3. Verificați mesajul și apăsați .

4. Selectați <Setări SSID>.

5. Selectați <Selectare punct de acces>.

6. Selectați routerul cu SSID-ul corespunzător.

În cazul în care apare mesajul <Aplicați la conex. setările din Setări IEEE 802.1X?>, selectați <Da> și treceți la pasul **8** de mai jos.

7. Introduceți cheia de rețea pe care ați bifat-o mai sus și selectați <Aplicare>.

8. Selectați <Da>.

- După stabilirea unei conexiuni, apare ecranul de pornire.
- Este necesar să specificați adresa IP pentru a conecta aparatul la rețea. Pentru detalii, consultați Ghidul utilizatorului.

4 Instalarea software-ului/ driverelor

Pentru a utiliza funcția de tipărire a aparatului, trebuie să instalați driverul pentru imprimantă.

1. Căutați „Descărcare (numele modelului)”.

descărcare XXXXXXX 

Exemplu: descărcare 1871P

Dacă nu găsiți site-ul pentru descărcare, accesați <https://global.canon/en/support/>

2. Descărcați software-ul și driverele și instalați-le pe computer.

En

Fr

De

It

Es

Ca

Eu

Pt

El

Da

Nl

No

Sv

Fi

Ru

Uk

Lv

Lt

Et

Pl

Cs

Sk

Sl

Hr

Hu

Ro

Bg

Tr

Ar

Fa

Funcții și informații utile

Accesarea manualului online

1. Scanați codul QR pentru a accesa manualul online de pe site-ul Canon.



Dacă site-ul nu se deschide, accesați <https://oip.manual.canon/>

2. Deschideți Ghidul utilizatorului.

În această secțiune, se prezintă funcțiile aparatului, inclusiv operațiunile care pot fi realizate cu acesta, setările și procedurile de operare.

 Dacă survine vreo problemă la operarea mașinii, verificați „Remediarea problemelor” din cuprinsul de la Ghidul utilizatorului. Aceasta include întrebări frecvente și răspunsurile acestora.

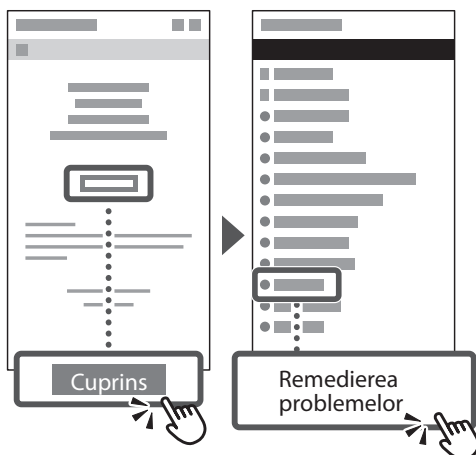

Utilizarea acestui aparat de pe un dispozitiv mobil (Legarea la dispozitive mobile)

Acest aparat poate fi utilizat de pe dispozitive mobile precum telefoanele inteligente. Astfel, este ușor să tipăriți documente sau fotografii de pe un dispozitiv mobil.

- ➔ Ghidul utilizatorului
Consultați secțiunea „Legarea la dispozitive mobile”.

Gestionarea aparatului de la un computer (IU la distanță)

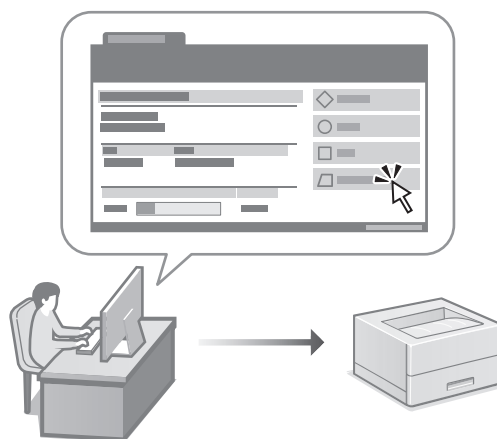

IU la distanță face posibilă gestionarea acestui aparat folosind browserul de pe computer. Puteți utiliza funcția pentru a verifica starea de operare a aparatului și pentru a modifica setările.

- ➔ Ghidul utilizatorului
Consultați secțiunea „Gestionarea aparatului de la un computer (IU la distanță)”.

Canon

1871P
1861P

РЪКОВОДСТВО за настройка

1 Важни инструкции за безопасност

Не забравяйте да прочетете тези инструкции, преди да използвате машината.

2 Ръководство за настройка (този документ)

3 Ръководство на потребителя

В този раздел са пояснени всички начини, по които може да се използва тази машина.



<https://oip.manual.canon/>

Вижте стр. 108 „Достъп до онлайн ръководството“ за подробности.

- След като прочетете това ръководство, го съхранявайте на сигурно място за бъдещи справки.
- Информацията в това ръководство подлежи на промяна без предизвестие.

En

Fr

De

It

Es

Ca

Eu

Pt

El

Da

Nl

No

Sv

Fi

Ru

Uk

Lv

Lt

Et

Pl

Cs

Sk

Sl

Hr

Hu

Ro

Bg

Tr

Ar

Fa

Конфигуриране на първоначалните настройки

1 Определяне на основните настройки

Когато включите машината за първи път, Ръководството за настройка се стартира на операцияния панел.

Извършете първоначалната настройка на машината, като следвате инструкциите на екрана.

В зависимост от вашия модел елементите, които са налични за избор, и процедурата за избор може да се различават от показаните в този документ. Продължете, както е посочено в показаните екрани.

Операционен панел

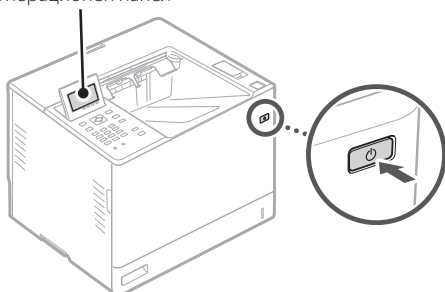

1. Изберете езика и страната/региона.
2. Изберете часовата зона.
3. Настройте текущата дата/час.

2 Определяне на настройките за сигурност

За да предотвратите неразрешен достъп до машината, задайте ограничения за достъп до Отдалечения потребителски интерфейс.



Какво е Отдалечен потребителски интерфейс?

Отдалеченият потреб. интерфейс ви дава възможност да използвате уеб браузъра на вашия компютър, за да проверявате работното състояние на машината и да промените настройките.

1. Проверете съобщението и натиснете **OK**.
2. Изберете <Да>.

За да продължите без да задавате парола, изберете <Не> и продължете към „Определяне на мрежовите настройки“.

3. Въведете парола и изберете <Прилагане>.

Въведете отново същата парола и изберете <Прилагане>.

4. Проверете съобщението и натиснете **OK**.

3 Определяне на мрежовите настройки

Определяне на настройките за свързване на машината към мрежа. Преди да продължите, проверете дали компютърът и рутерът са правилно свързани към мрежата.

- За информация относно процедурата, когато използвате <Кабелна LAN + Кабелна LAN> или <Кабелна LAN + Безжична LAN>, вижте Ръководството на потребителя.

Кабелна LAN

1. Изберете <Кабелна LAN>.
2. Свържете LAN кабела.

Задна страна

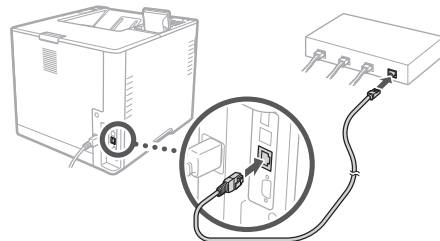



Необходимо е да определите IP адреса, за да свържете устройството към мрежата. За подробности вижте Ръководството на потребителя.

Безжична LAN мрежа

Примерът, описан в този документ, е за <SSID настройки>. Вижте Ръководството на потребителя за информация относно другите процедури за конфигуриране.

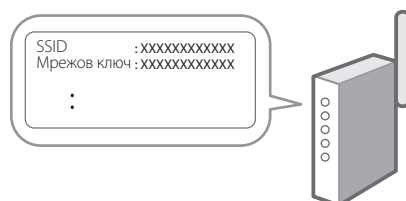
1. Проверете „SSID“ и „Мрежов ключ“ на рутера.



2. Изберете <Безжична LAN>.
3. Проверете съобщението и натиснете .
4. Изберете <SSID настройки>.
5. Изберете <Избор на точка за достъп>.
6. Изберете рутера със съответните SSID.
Ако се появи съобщението <Прилагане настройки от IEEE 802.1X настр. към връзката?>, изберете <Да> и продължете със стъпка 8 по-долу.
7. Въведете мрежовия ключ, който сте отбелязали по-горе, и изберете <Прилагане>.
8. Изберете <Да>.
 - След като се установи връзка, се появява началният екран.
 - Необходимо е да определите IP адреса, за да свържете устройството към мрежата. За подробности вижте Ръководството на потребителя.

4 Инсталиране на софтуера/драйверите

За да използвате функцията за печатане на машината, трябва да инсталирате драйвера на принтера.

1. Търсене на „изтегляне на (име на модел)“.

XXXXXXXXX изтегляне 

Пример: 1871P изтегляне

Ако не можете да намерите сайта за изтегляне, отидете на:

<https://global.canon/en/support/>

2. Изтеглет софтуера и драйверите и ги инсталирайте на вашия компютър.

En

Fr

De

It

Es

Ca

Eu

Pt

El

Da

Nl

No

Sv

Fi

Ru

Uk

Lv

Lt

Et

Pl

Cs

Sk

Sl

Hr

Hu

Ro

Bg

Tr

Ar

Fa

Полезни функции и полезна информация

Достъп до онлайн ръководството

1. Сканирайте QR кода, за да отворите уебсайта с онлайн ръководството на Canon.

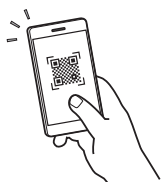

Ако уебсайтът не се отваря, отидете на:

<https://oip.manual.canon/>

2. Отворете Ръководството на потребителя.

В този раздел са посочени функциите на машината, включително операциите, настройките и оперативните процедури на машината.



Ако възникне проблем при работа с машината, проверете „Отстраняване на проблеми“ на от съдържанието в Ръководството на потребителя.

То включва често задавани въпроси и техните отговори.



Използване на машината от мобилно устройство (свързване с мобилни устройства)

Тази машина може да се използва от мобилни устройства, като например смартфони. Това улеснява отпечатването на документи или снимки от мобилно устройство.

- ➔ Ръководство на потребителя
Вижте „Свързване с мобилни устройства“.

Управление на устройството от компютър (Remote UI (Потребителски интерфейс за отдалечено управление))

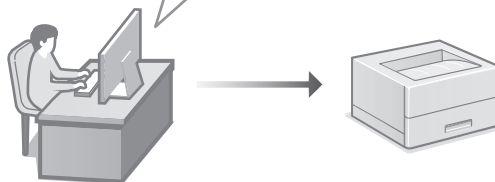

Отдалеченият потребителски интерфейс дава възможност за управление на тази машина от уеб браузър на компютър. Можете да го използвате, за да проверите работното състояние на машината и да промените настройките.

- ➔ Ръководство на потребителя
Вижте „Управление на устройството от компютър (Remote UI (Потребителски интерфейс за отдалечено управление))“.

Canon

1871P
1861P

Kurulum Kılavuzu

1 Önemli Güvenlik Yönergeleri

Makineyi kullanmadan önce bu yönergeleri mutlaka okuyun.

2 Kurulum Kılavuzu (bu belge)

3 Kullanıcı Kılavuzu

Bu bölümde, bu makinenin kullanılabileceği tüm yollar açıklanmaktadır.

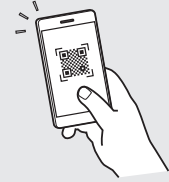

<https://oip.manual.canon/>

Ayrıntılar için bkz. sf. 112 "Çevrimiçi Elkitabına Erişim".

- Bu kılavuzu tamamen okuduktan sonra ileride başvurmak üzere güvenli bir yerde saklayın.
- Bu kılavuzdaki bilgiler haber verilmeden değiştirilebilir.

En

Fr

De

It

Es

Ca

Eu

Pt

El

Da

Nl

No

Sv

Fi

Ru

Uk

Lv

Lt

Et

Pl

Cs

Sk

Sl

Hr

Hu

Ro

Bg

Tr

Ar

Fa

Başlangıç Ayarlarını Yapılandırma

1 Temel Ayarları Belirtme

Makineyi ilk kez açtığınız zaman işletim panelinde Kurulum Kılavuzu görünür. Ekranda çıkan yönergeleri izleyerek ilk makine kurulumunu uygulayın. Modelinize bağlı olarak, seçebileceğiniz öğeler ve seçim yapma prosedürleri bu belgede gösterilenlerden farklı olabilir. Gösterilen ekranlarda belirtildiği gibi ilerleyin.

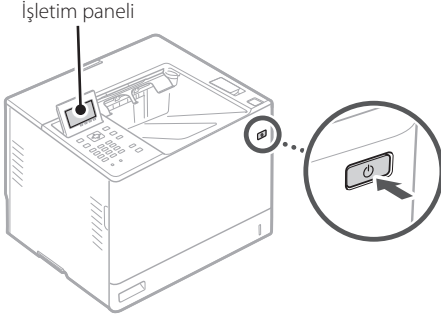

1. Dili ve ülkeyi/bölgeyi seçin.
2. Zaman dilimini seçin.
3. Geçerli tarihi/saati ayarlayın.

2 Güvenlik Ayarlarını Belirtme

Makineye yetkisiz erişimi önlemek için Uzak Kullanıcı Arabirimi'ne erişim kısıtlamaları getirin.



Uzak Kullanıcı Arabirimi nedir?

Uzak Kullanıcı Arabirimi, bilgisayarınızın Web tarayıcısını kullanarak makinenin çalışma durumunu incelemenize ve ayarları değiştirmenize olanak sağlar.

1. Mesajı kontrol edin ve **OK** düğmesine basın.
2. <Evet> öğesini seçin.
Bir parola belirlemeden devam etmek için <Hayır> öğesini seçin ve "Ağ Ayarlarını Belirtme" bölümüne devam edin.
3. Bir parola girin ve <Uygula> öğesini seçin.
Aynı parolayı tekrar girin ve <Uygula> öğesini seçin.
4. Mesajı kontrol edin ve **OK** düğmesine basın.

3 Ağ Ayarlarını Belirtme

Makineyi bir ağa bağlamak için ayarları belirtin. Devam etmeden önce bilgisayarın ve yönlendiricinin ağa doğru bağlanıp bağlanmadığını kontrol edin.

- <Kablolu LAN+Kablolu LAN> veya <Kablolu LAN+Kablosuz LAN> kullanıldığındaki prosedüre ilişkin bilgiler için Kullanıcı Kılavuzu'na bakın.

Kablolu LAN

1. <Kablolu LAN> öğesini seçin.
2. LAN kablosunu bağlayın.

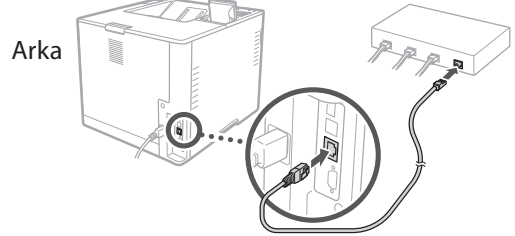

Makineyi ağa bağlamak için IP adresini belirtmek gerekir. Ayrıntılar için Kullanıcı Kılavuzu'na bakın.

Kablosuz LAN

Bu belgede tarif edilen örnek <SSID Ayarları> içindir. Diğer yapılandırma prosedürleri ile ilgili bilgiler için Kullanıcı Kılavuzu'na bakın.

1. Yönlendiricinin "SSID"sini ve "Ağ anahtarı"nı kontrol edin.

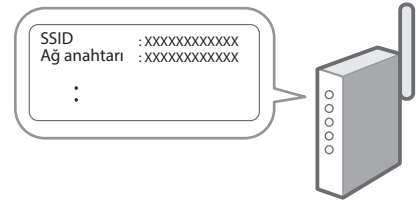

2. <Kablosuz LAN> öğesini seçin.
3. Mesajı kontrol edin ve **OK** düğmesine basın.
4. <SSID Ayarları> öğesini seçin.
5. <Erişim Noktası Seç> öğesini seçin.

6. Eşleşen SSID'ye sahip yönlendiriciyi seçin.

<IEEE 802.1X Ayarları bağlantıya uygulansın mı?> mesajı görünürse <Evet> ögesini seçin ve aşağıdaki 8 adıma ilerleyin.

7. Yukarıda kontrol ettiğiniz ağ anahtarını girin ve <Uygula> ögesini seçin.

8. <Evet> ögesini seçin.

- Bir bağlantı kurulduktan sonra, ana ekran görünür.
- Makineyi ağa bağlamak için IP adresini belirtmek gerekir. Ayrıntılar için Kullanıcı Kılavuzu'na bakın.

4 Yazılımı/Sürücülerini Yükleme

Makinenin yazdırma işlevini kullanmak için yazıcı sürücüsünü yüklemeniz gerekir.

1. "(Model adı) download" araması yapın.

XXXXXXXX indirme



Örnek: 1871P indirme

İndirme sitesini bulamazsanız şu adrese gidin:

<https://global.canon/en/support/>

2. Yazılımı ve sürücülerini indirip bilgisayarınıza yükleyin.

En

Fr

De

It

Es

Ca

Eu

Pt

El

Da

Nl

No

Sv

Fi

Ru

Uk

Lv

Lt

Et

Pl

Cs

Sk

Sl

Hr

Hu

Ro

Bg

Tr

Ar

Fa

Yararlı İşlevler ve Yardımcı Bilgiler

Çevrimiçi Elkitabına Erişim

1. Canon çevrimiçi elkitabının web sitesini açmak için QR kodunu taratın.



Site açılmazsa şu adrese gidin:

<https://oip.manual.canon/>

2. Kullanıcı Kılavuzu'nu açın.

Bu bölümde makine işlemleri, ayarları ve işletim yordamlarını içeren makine işlevleri listesi verilmektedir.



Makineyi çalıştırırken bir sorun meydana gelirse Kullanıcı Kılavuzu'ndaki İçindekiler bölümünden "Sorun Giderme" bölümünü kontrol edin.

Sıkça sorulan soruları ve cevaplarını içerir.



Bu Makineyi Mobil Cihazdan Kullanırken (Mobil Cihazlara Bağlama)

Bu makine, akıllı telefon gibi mobil cihazlardan kullanılabilir. Bu özellik, mobil cihazdan belge veya fotoğraf yazdırmayı kolaylaştırır.



Kullanıcı Kılavuzu

"Mobil Cihazlara Bağlama" bölümüne bakın.

Bilgisayardan Makineyi Yönetme (Uzak Kullanıcı Arabirimi)

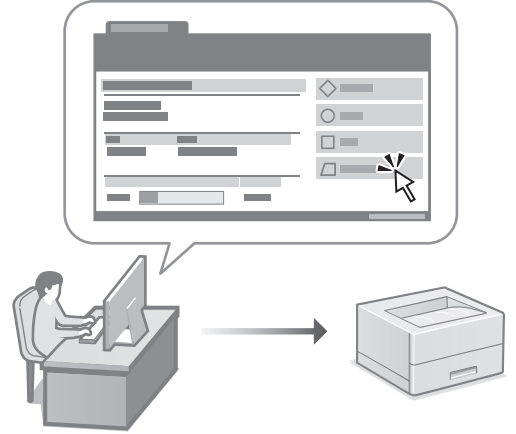

Uzak Kullanıcı Arabirimi bu makinenin bilgisayarda bir Web tarayıcıyla yönetilmesini sağlar. Bu arabirimi makinenin çalışma durumunu incelemek ve ayarları değiştirmek için kullanabilirsiniz.



Kullanıcı Kılavuzu

"Bilgisayardan Makineyi Yönetme (Uzak Kullanıcı Arabirimi)" bölümüne bakın.

Canon

1871P
1861P

دليل الإعداد

١ تعليمات السلامة المهمة

تأكد من قراءة هذه التعليمات قبل استخدام الجهاز.

٢ دليل الإعداد (هذا المستند)

٣ دليل المستخدم

يشرح هذا القسم كل الطرق التي يمكن بها استخدام هذا الجهاز.



<https://oip.manual.canon/>

راجع الصفحة ١١٦ «الوصول إلى الدليل عبر الإنترنت» لمعرفة التفاصيل.

- بعد انتهائك من قراءة هذا الدليل، قم بتخزينه في مكان آمن للرجوع إليه مستقبلاً.
- تخضع المعلومات الواردة في هذا الدليل للتغيير دون إشعار.

En

Fr

De

It

Es

Ca

Eu

Pt

El

Da

Nl

No

Sv

Fi

Ru

Uk

Lv

Lt

Et

Pl

Cs

Sk

Sl

Hr

Hu

Ro

Bg

Tr

Ar

Fa

١ تحديد الإعدادات الأساسية

عند تشغيل الجهاز للمرة الأولى، يظهر دليل الإعداد في لوحة التشغيل. قم بإجراء الإعداد الأولي للجهاز باتتباع الإرشادات التي تظهر على الشاشة. قد تختلف العناصر المتاحة للاختيار وإجراء الاختيار عن تلك الموضحة في هذا المستند، وفقاً للطراز الخاص بك. تابع وفقاً للإرشادات الموضحة في الشاشات المعروضة.

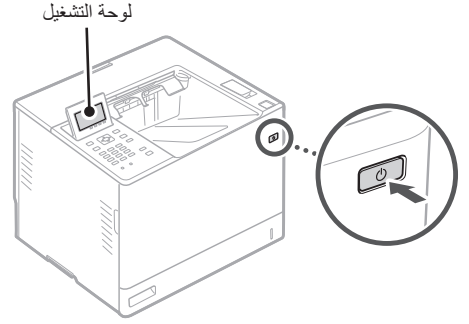

١. حدّد اللغة والبلد/المنطقة.
٢. حدّد المنطقة الزمنية.
٣. اضبط التاريخ/الوقت الحالي.

٢ تحديد إعدادات الأمان

لمنع الوصول غير المصرح به إلى الجهاز، قم بتعيين قيود على الوصول لواجهة المستخدم عن بُعد.

ما واجهة المستخدم عن بُعد؟
تمكّنك واجهة المستخدم عن بُعد من استخدام متصفح الإنترنت بجهاز الكمبيوتر للتحقق من حالة تشغيل الجهاز وتغيير الإعدادات.

١. تحقّق من الرسالة واضغط على **OK**.
٢. حدّد <نعم>.
٣. أدخل كلمة مرور وحدّد <تطبيق>.
- أدخل كلمة المرور نفسها مرة أخرى وحدّد <تطبيق>.
٤. تحقّق من الرسالة واضغط على **OK**.

٣ تحديد إعدادات الشبكة

حدد الإعدادات الخاصة بتوصيل الجهاز بشبكة ما. قبل المتابعة، تحقق من توصيل الكمبيوتر والموجه بالشبكة بشكل صحيح.

- للحصول على معلومات عن الإجراء المتّبع عند استخدام <شبكة LAN سلكية + شبكة LAN لاسلكية> أو <شبكة LAN سلكية + شبكة LAN لاسلكية>، راجع دليل المستخدم.

LAN سلكية

١. حدّد <LAN سلكية>.

٢. قم بتوصيل كابل LAN.

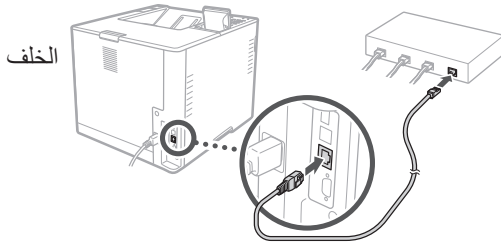

من الضروري تحديد عنوان IP لتوصيل الجهاز بالشبكة. للاطلاع على التفاصيل، راجع دليل المستخدم.

LAN لاسلكية

المثال الموضح في هذا المستند خاص بـ <إعدادات SSID>. راجع دليل المستخدم للحصول على معلومات عن إجراءات التهيئة الأخرى.

١. تحقّق من «SSID» و«مفتاح الشبكة» الخاصين بالموجه.

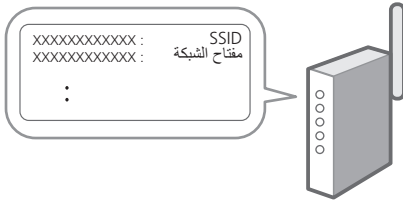

٢. حدّد <LAN لاسلكية>.

٣. تحقّق من الرسالة واضغط على **OK**.

٤. حدّد <إعدادات SSID>.

٥. حدّد <تحديد نقطة وصول>.

٦. حدّد جهاز التوجيه مع SSID المطابق.

إذا ظهرت الرسالة <تطبيق إعدادات IEEE 802.1X على الاتصال؟>، فحدّد <نعم> وانتقل إلى الخطوة رقم ٨ الواردة أدناه.

٧. أدخل مفتاح الشبكة الذي حددته أعلاه وحدد <تطبيق>.

٨. حدد <نعم>.

- بمجرد إنشاء الاتصال، تظهر الشاشة الرئيسية.
- من الضروري تحديد عنوان IP لتوصيل الجهاز بالشبكة.
- للاطلاع على التفاصيل، راجع دليل المستخدم.

٤ تثبيت البرامج/ برامج التشغيل

لاستخدام وظيفة الطباعة في الجهاز، يجب عليك تثبيت برنامج تشغيل الطباعة.

١. ابحث عن «تنزيل (اسم الطراز)».

مثال: تنزيل 1871P

إذا لم تتمكن من العثور على موقع التنزيل، فانقل إلى

<https://global.canon/en/support/>

٢. نزل البرامج وبرامج التشغيل وثبتها على جهاز الكمبيوتر لديك.

استخدام هذا الجهاز من جهاز محمول (الاتصال بالأجهزة المحمولة)

يمكن استخدام هذا الجهاز من الأجهزة المحمولة مثل الهواتف الذكية. هذا يجعل من السهل طباعة المستندات أو الصور من جهاز محمول.

دليل المستخدم
راجع «الاتصال بالأجهزة المحمولة».

إدارة الجهاز من جهاز كمبيوتر Remote UI (واجهة المستخدم البعيدة)

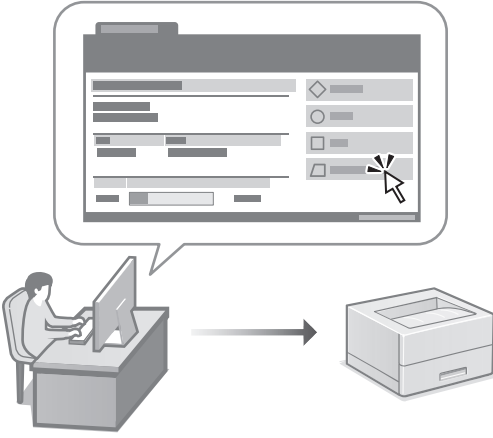

تسمح واجهة المستخدم عن بُعد بإدارة هذا الجهاز باستخدام متصفح الإنترنت على جهاز الكمبيوتر. ويمكنك استخدام هذا الخيار للتحقق من حالة تشغيل الجهاز وتغيير الإعدادات.

دليل المستخدم
راجع «إدارة الجهاز من جهاز كمبيوتر
Remote UI (واجهة المستخدم البعيدة)».

الوصول إلى الدليل عبر الإنترنت

١. امسح رمز الاستجابة السريعة (QR) لفتح الموقع الإلكتروني لأدلة Canon عبر الإنترنت.

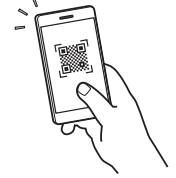

إذا لم يفتح الموقع، فانتقل إلى
<https://oip.manual.canon/>

٢. افتح دليل المستخدم.

يسرد هذا القسم وظائف الجهاز، بما في ذلك عمليات الجهاز وإعداداته وإجراءات التشغيل.

إذا حدثت مشكلة أثناء تشغيل الجهاز، فاحرص على الرجوع إلى قسم «استكشاف المشكلات وإصلاحها» من جدول المحتويات في دليل المستخدم. فهو يتضمن الأسئلة الشائعة وإجاباتها.



Canon

1871P
1861P

راهنمای تنظیم

۱ دستورالعمل های مهم ایمنی
قبل از استفاده از دستگاه، حتماً این دستورالعمل ها را مطالعه کنید.

۲ راهنمای تنظیم (این سند)

۳ راهنمای کاربر
این قسمت همه شیوه‌هایی را توضیح می‌دهد که می‌توان از دستگاه استفاده کرد.



<https://oip.manual.canon/>

برای آگاهی از جزئیات، به صفحه ۱۲۰ «دسترسی به کتابچه راهنمای آنلاین» رجوع کنید.

- بعد از خواندن این کتابچه راهنما، آن را برای مراجعات بعدی در محلی امن نگه دارید.
- اطلاعات موجود در این کتابچه راهنما می‌تواند بدون آگاهی قبلی تغییر کند.

En

Fr

De

It

Es

Ca

Eu

Pt

El

Da

Nl

No

Sv

Fi

Ru

Uk

Lv

Lt

Et

Pl

Cs

Sk

Sl

Hr

Hu

Ro

Bg

Tr

Ar

Fa

۱ تعیین تنظیمات اصلی

وقتی دستگاه را برای اولین بار روشن می‌کنید، راهنمای تنظیم روی پانل عملیات ظاهر می‌گردد. با دنبال کردن دستورالعمل‌های روی صفحه، آماده‌سازی اولیه دستگاه را انجام دهید.

بسته به مدل دستگاه شما، ارقام موجود برای انتخاب و فرایند انتخاب ممکن است با آنچه در این سند آمده است متفاوت باشد. مطابق با دستورالعمل‌های مندرج در صفحه‌نمایش‌ها پیش بروید.

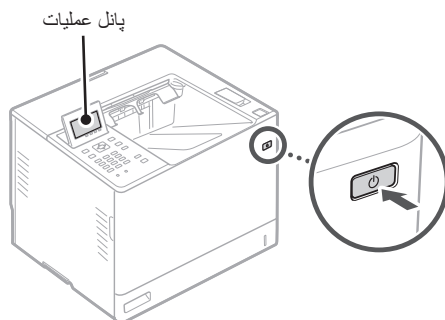

۱. زبان و کشور/منطقه را انتخاب کنید.

۲. منطقه زمانی را انتخاب کنید.

۳. تاریخ/ساعت فعلی را تنظیم کنید.

۳ تعیین تنظیمات شبکه

تنظیمات مربوط به اتصال دستگاه به یک شبکه را تعیین کنید. قبل از ادامه، بررسی و اطمینان حاصل کنید که رایانه و روتر به درستی به شبکه وصل شده باشد.

- برای اطلاعات مربوط به فرایند کار هنگام استفاده از <Wired LAN+Wired LAN> یا <Wired LAN+Wireless LAN>، راهنمای کاربر را ببینید.

LAN سیمی

۱. <Wired LAN> را انتخاب کنید.

۲. کابل LAN را وصل کنید.

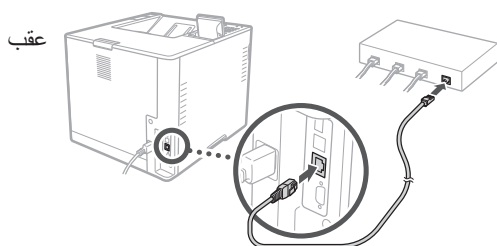

برای اتصال دستگاه به شبکه لازم است که آدرس IP را مشخص کنید. برای جزئیات، راهنمای کاربری را ببینید.

LAN بی‌سیم

مثال شرح‌داده‌شده در این سند برای <SSID Settings> است. برای اطلاعات مربوط به سایر رویه‌های پیکربندی، راهنمای کاربری را ببینید.

۱. «SSID» و «کلید شبکه» روتر را بررسی کنید.

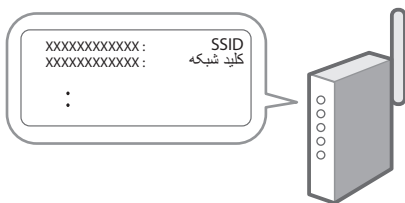

۲. <Wireless LAN> را انتخاب کنید.

۳. پیام را بررسی و OK را فشار دهید.

۴. <SSID Settings> را انتخاب کنید.

۵. <Select Access Point> را انتخاب کنید.

۶. روتر را با SSID متناظر آن انتخاب کنید.

در صورت ظاهر شدن پیام

<Apply settings of IEEE 802.1X Settings to the connection?>

۲ تعیین تنظیمات امنیتی

برای جلوگیری از دسترسی غیرمجاز به دستگاه، محدودیت‌های دسترسی را برای Remote UI تعیین کنید.

Remote UI چیست؟

Remote UI این امکان را برای شما فراهم می‌سازد که از مرورگر

وب رایانه خود برای بررسی وضعیت عملیاتی دستگاه و تغییر

تنظیمات، استفاده کنید.

۱. پیام را بررسی و OK را فشار دهید.

۲. <Yes> را انتخاب کنید.

برای ادامه بدون تنظیم رمز عبور، <No> را انتخاب کنید و به "تعیین تنظیمات شبکه" بروید.

۳. یک رمز عبور وارد کنید و <Apply> را انتخاب نمایید.

همان روز عبور را دوباره وارد کرده و <Apply> را انتخاب کنید.

۴. پیام را بررسی و OK را فشار دهید.

، گزینه <Yes> را انتخاب کنید و تا مرحله ۸ که در زیر شرح داده شده است پیش بروید.

۷. کلید شبکه‌ای که در بالا بررسی کرده‌اید را وارد کنید و <Apply> را انتخاب نمایید.

۸. <Yes> را انتخاب کنید.

- وقتی اتصال برقرار شود، صفحه اصلی ظاهر می‌شود.
- برای اتصال دستگاه به شبکه لازم است که آدرس IP را مشخص کنید. برای جزئیات، راهنمای کاربری را ببینید.

۴ نصب نرم‌افزار/دراپورها

برای استفاده از عملکرد چاپ دستگاه، باید درایور چاپگر را نصب کنید.

۱. «دانلود (نام مدل)» را جستجو کنید.



مثال: دانلود 1871P

اگر نتوانید وبسایت دانلود را پیدا کنید، رجوع کنید به
<https://global.canon/en/support/>

۲. نرم‌افزار و درایورها را دانلود کنید، و آنها را روی رایانه خود نصب نمایید.

دسترسی به کتابچه راهنمای آنلاین

۱. برای باز کردن وبسایت کتابچه راهنمای آنلاین Canon، کد QR را اسکن کنید.



اگر وبسایت باز نشود، رجوع کنید به <https://oip.manual.canon/>

۲. راهنمای کاربر را باز کنید.

این قسمت فهرستی از عملکردهای دستگاه، شامل عملیات، تنظیمات، و رویه‌های عملیاتی، را ارائه می‌دهد.

اگر مشکلی هنگام کارکرد دستگاه رخ داد، بخش «عیب‌یابی» را از فهرست مطالب راهنمای کاربر بررسی کنید. این شامل سوالات متداول و پاسخ آن‌ها می‌شود.



استفاده از این دستگاه از طریق یک دستگاه همراه (اتصال به دستگاه های همراه)

از این دستگاه می‌توان از طریق دستگاه‌های همراه مثل تلفن‌های هوشمند استفاده کرد. این کار چاپ اسناد یا عکس‌ها از دستگاه تلفن همراه را آسان می‌سازد.

راهنمای کاربر به «اتصال به دستگاه های همراه» رجوع کنید.

مدیریت دستگاه از طریق رایانه (Remote UI)

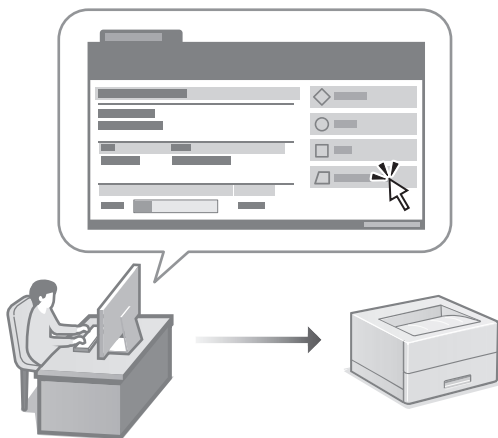

Remote UI این امکان را برای دستگاه فراهم می‌سازد که با استفاده از مرورگر وب رایانه مدیریت شود. می‌توانید از آن برای بررسی وضعیت عملیاتی دستگاه و تغییر تنظیمات استفاده کنید.

راهنمای کاربر به «مدیریت دستگاه از طریق رایانه (Remote UI)» واسطه کاربر از راه دور» رجوع کنید.





A large, empty rectangular box with a thin black border, intended for taking notes.



CANON INC.

30-2, Shimomaruko 3-chome, Ohta-ku, Tokyo 146-8501, Japan

CANON MARKETING JAPAN INC.

16-6, Konan 2-chome, Minato-ku, Tokyo 108-8011, Japan

CANON U.S.A., INC.

One Canon Park, Melville, NY 11747, U.S.A.

CANON EUROPA N.V.

Bovenkerkerweg 59, 1185 XB Amstelveen, The Netherlands

CANON SINGAPORE PTE LTD

1 Fusionopolis Place, #14-10, Galaxis, Singapore 138522

CANON AUSTRALIA PTY LTD

Building A, The Park Estate, 5 Talavera Road, Macquarie Park, NSW 2113, Australia

CANON GLOBAL WORLDWIDE SITES

<https://global.canon/>