

Canon

imageRUNNER ADVANCE DX

8905
8995
8986

Setup Guide

1 Important Safety Instructions

Be sure to read these instructions before using the machine.

2 Setup Guide (this document)

3 User's Guide

This section explains all the ways this machine can be used.

FAQ

This section describes problems that may arise and how to resolve these problems.

Security Information

This section describes the security settings.

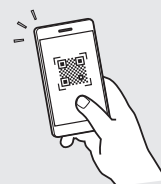

<https://oip.manual.canon/>

See p. 4 "Accessing the Online Manual" for details.

- After you finish reading this guide, store it in a safe place for future reference.
- The information in this guide is subject to change without notice.

En

Ca

Pt

El

Da

Nl

Sv

Fi

Ru

Uk

Lv

Lt

Et

Pl

Cs

Sk

Sl

Hr

Hu

Ro

Bg

Tr

Ar

Sr

Configuring the Initial Settings

The screenshots and illustrations used in this manual differ according to the model of your machine.

1 Setting Up Using the Setup Guide on the Control Panel

When you turn ON the machine for the first time, the Setup Guide starts up on the control panel.

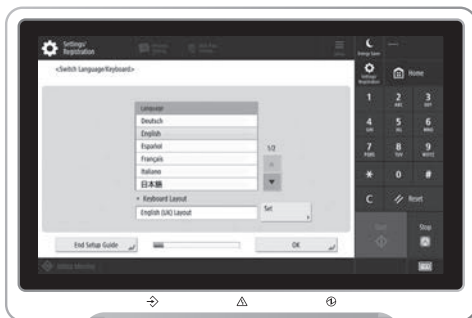
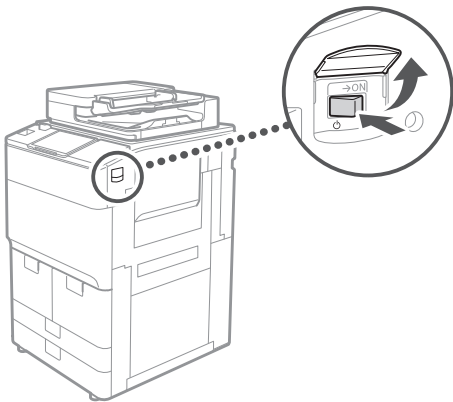

1 Configuring the Basic Settings



Configure basic settings such as the screen display language and the type of paper to use.

2 Configuring the Security Settings

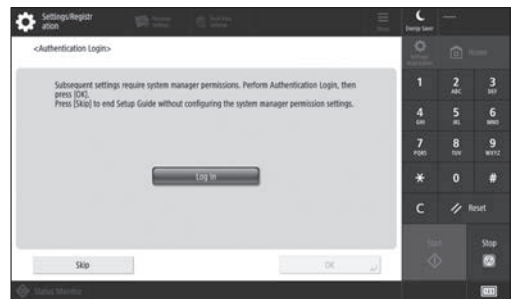

Specify the administrator login and user authentication settings to improve the security of the machine.

The default user name for the administrator is "Administrator" and the default password is "7654321".

3 Setting the Date and Time

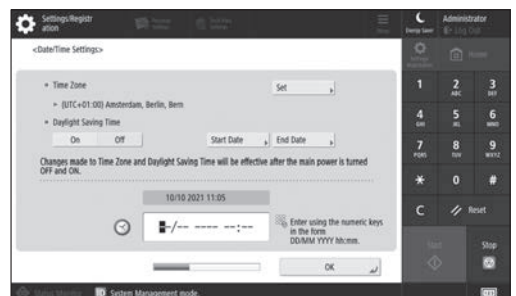

Set the machine's date and time.

4 Configuring the Network Settings



Configure the settings for connecting the machine to a network.

Select a wired LAN or wireless LAN and configure the IP address. Depending on your network environment, specify the DNS and proxy settings also.

5 Configuring the Fax Settings

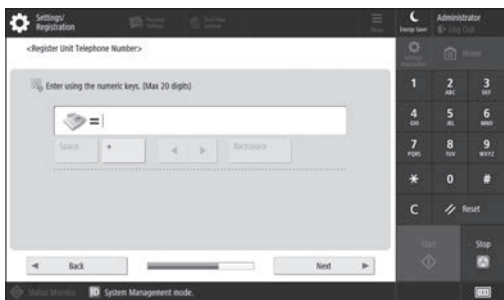

Configure the settings required for using the fax functions.

6 Adjusting the Gradation Automatically



You can adjust the gradations to get a better printing result.

7 Outputting a Report

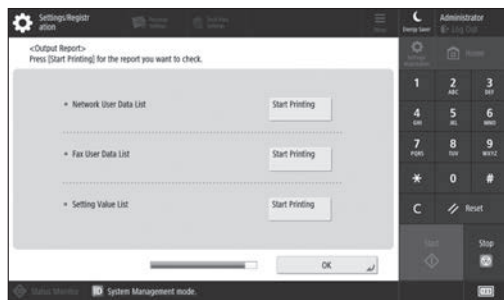

Print a list of the network settings and adjustment values.

8 Closing the Setup Guide



After you have closed the Setup Guide, restart the machine to reflect the settings.

To learn more about the Setup Guide

- **User's Guide**
See "Setting up Using the Setup Guide on the Control Panel."

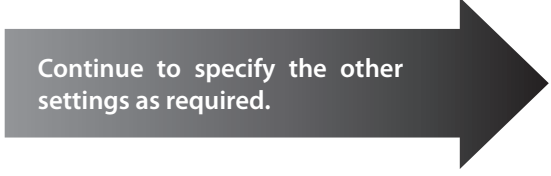

Configuring the Initial Settings

2 Configuring the Other Settings as Required

Configure the required settings according to your environment.

For details, see the User's Guide and Security Information in the online manuals.

Accessing the Online Manual

1. Scan the QR code to open the website to the Canon online manual.

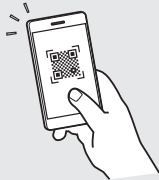

If you cannot find the download site, go to <https://oip.manual.canon/>

2. Select the manual.

User's Guide

This section lists the functions of the machine, including machine operations, settings, and operating procedures.

FAQ

This section lists frequently asked questions and their answers.

Security Information

This section provides security settings recommended for your environment and the steps for configuring them.

Setting the Network Environment

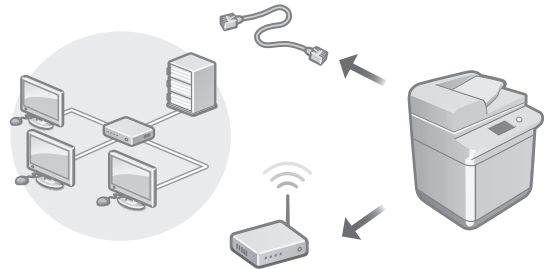

Configure the network settings that is not included in the Setup Guide, such as the network connection method and the IP address settings.

- ➔ **User's Guide**
See "Setting up the Network Environment"

Installing the Drivers

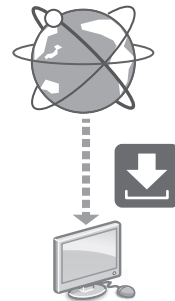

Download the drivers from the Canon website (<https://global.canon/en/support/>).

XXXXXXXX download



Example: 8905 download

For information on the compatibility between the latest drivers and operating systems, see the Canon website. <https://global.canon/en/support/>

Configuring E-Mail/I-Fax Communication Settings

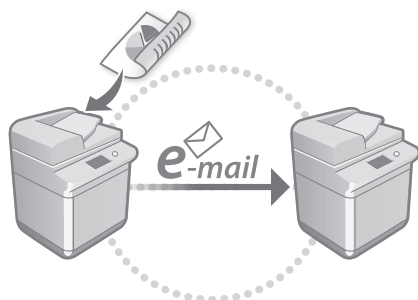

Configure communication settings such as the mail server, authentication, and encryption settings in order to send scanned documents via e-mail and I-fax.

➔ **User's Guide**
See "Setting E-mail/I-Fax Communication"

Setting the Advanced Space

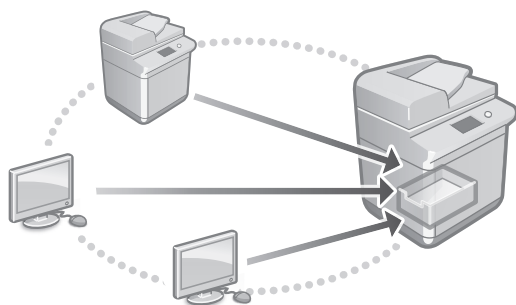

The storage of the machine contains a shared space called the "Advanced Space." By using the Advanced Space, you can easily share files with computers and other Canon multifunction printers without the need for a server.

➔ **User's Guide**
See "Setting the Advanced Space of the Machine"

Connecting with Other Devices

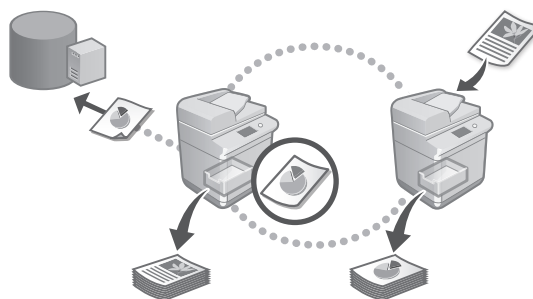

You can register a Windows server or the Advanced Space of another Canon multifunction printer as a connection destination. This enables you to use the machine to print data that is on the connection destination. You can also use the connection destination to obtain data from the Advanced Space of the machine.

➔ **User's Guide**
See "Connecting to the Other Devices"

Using this Machine from a Mobile Device (Linking with Mobile Devices)

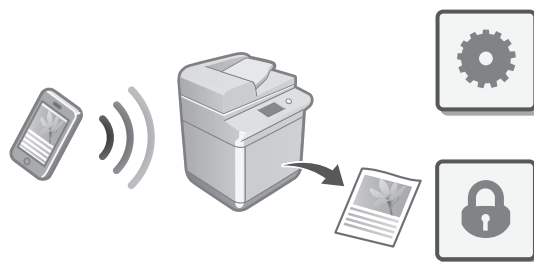

This machine can be used from mobile devices such as smartphones. This makes it easy to print documents or photos from a mobile device and to save data scanned on this machine on a mobile device.

➔ **User's Guide**
See "Linking with Mobile Devices"

Configuring the Initial Settings

Configuring Security Settings

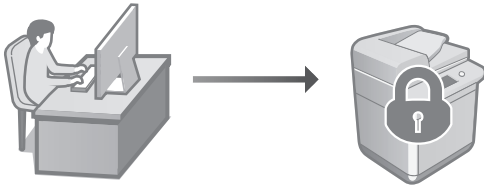

The machine provides various security functions. You can configure the security settings according to your environment.

- ➔ **Security Information**
See "Security Settings Navigator"

3 Using Convenient Functions to Configure the Machine

This section describes useful functions for efficiently configuring the machine.

Managing the Machine from a Computer (Remote UI)

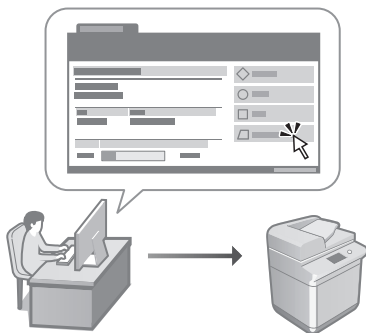

Remote UI allows this machine to be managed using the Web browser on a computer. You can use it to check the machine's operating status, change settings, and save items to the Address Book.

- ➔ **User's Guide**
See "Managing the Machine from a Computer (Remote UI)"

Importing Settings Data from Another Device

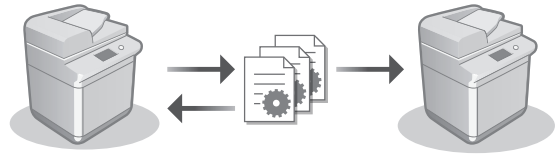

You can save (export) the settings data of another Canon multifunction printer to a computer. You can then import that settings data to the machine to skip the configuration procedure.

- ➔ **User's Guide**
See "Importing/Exporting the Setting Data"

Canon

imageRUNNER ADVANCE DX

8905
8995
8986

Guia de configuració

- Un cop hàgiu llegit aquesta guia, deseu-la en un lloc segur per poder-la consultar en un futur.
- La informació que s'inclou en aquesta guia pot canviar sense avís previ.

En

Ca

Pt

El

Da

Nl

Sv

Fi

Ru

Uk

Lv

Lt

Et

Pl

Cs

Sk

Sl

Hr

Hu

Ro

Bg

Tr

Ar

Sr

1 Instruccions importants de seguretat

Assegureu-vos de llegir aquestes instruccions abans de fer servir l'equip.

2 Guia de configuració (aquest document)

3 Guia de l'usuari

En aquesta secció s'expliquen totes les maneres com es pot utilitzar aquest equip.

Preguntes més freqüents (FAQ)

En aquesta secció es descriuen els problemes que poden sorgir i com resoldre'ls.

Informació de seguretat

En aquesta secció es descriuen les opcions de seguretat.

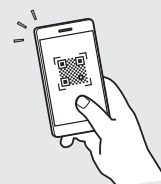

<https://oip.manual.canon/>

Vegeu la pàg. 10 "Accés al manual en línia" per obtenir més informació.

Configuració de les opcions inicials

Les captures de pantalla i les il·lustracions utilitzades en aquest manual difereixen segons el model de l'equip.

1 Configurar mitjançant la guia de configuració al tauler de control

Quanengeueu l'equip per primera vegada, la guia de configuració s'inicia al tauler de control.

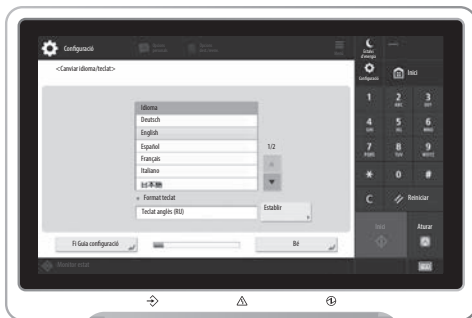
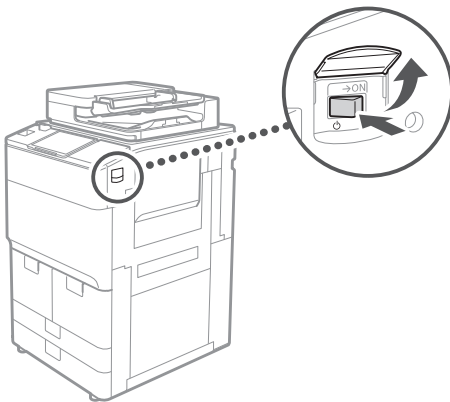

1 Configuració de les opcions bàsiques

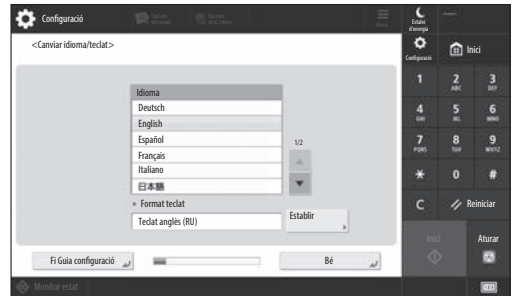

Configureu les opcions bàsiques com l'idioma de visualització de la pantalla i el tipus de paper a utilitzar.

2 Configuració de les opcions de seguretat

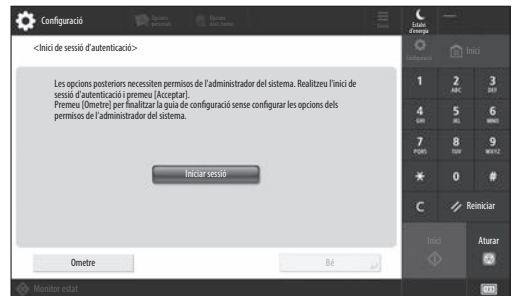

Especifiqueu la configuració de l'inici de sessió de l'administrador i l'autenticació de l'usuari per millorar la seguretat de l'equip.

El nom d'usuari predeterminat per a l'administrador és "Administrador" i la contrasenya predeterminada és "7654321".

3 Configuració de la data i l'hora

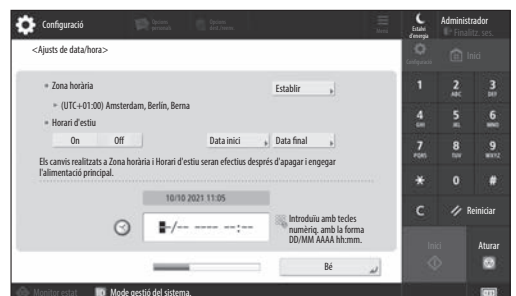

Establiu la data i l'hora de l'equip.

4 Configuració de les opcions de xarxa

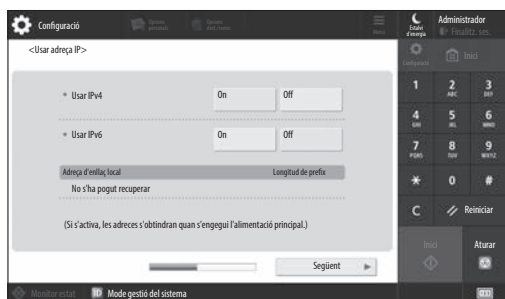

Configureu les opcions per connectar l'equip a una xarxa.

Seleccioneu una xarxa de fil o sense fil i configureu l'adreça IP. En funció del vostre entorn de xarxa, especifiqueu també les opcions DNS i proxy.

5 Configuració de les opcions de fax

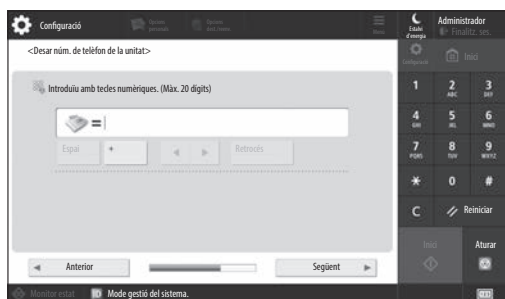

Configureu les opcions necessàries per utilitzar les funcions de fax.

6 Ajust automàtic de la gradació

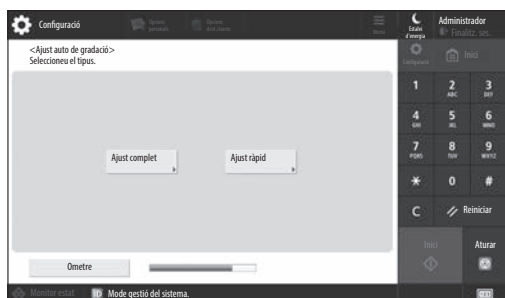

Podeu ajustar les gradacions per obtenir un resultat d'impressió millor.

7 Impressió d'un informe

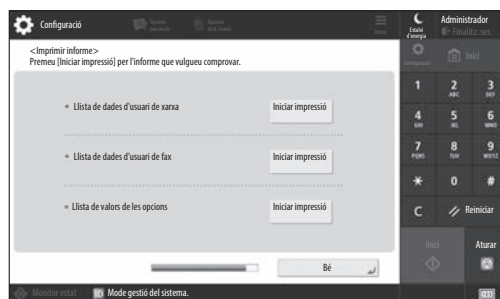

Imprimiu una llista de les opcions de la xarxa i els valors d'ajust.

8 Tancament de la guia de configuració



Un cop hagueu tancat la guia de configuració, reinicieu l'equip perquè es reflecteixin les opcions.

Per obtenir més informació sobre la guia de configuració

- Guia de l'usuari
Vegeu "Configurar mitjançant la guia de configuració al tauler de control".

Continueu especificant les altres opcions segons calgui.

Configuració de les opcions inicials

2 Configuració de les altres opcions segons calgui

Configureu les opcions necessàries segons el seu entorn. Per obtenir detalls, vegeu la guia de l'usuari i la informació de seguretat als manuals en línia.

Accés al manual en línia

1. Llegiu el codi QR per obrir el lloc web del manual en línia de Canon.

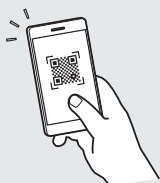

Si no trobeu el lloc de descàrrega, aneu a <https://oip.manual.canon/>

2. Seleccioneu el manual.

Guia de l'usuari

En aquesta secció s'enumeren les funcions de l'equip, incloses les operacions de l'equip, les opcions i els procediments de funcionament.

Preguntes més freqüents (FAQ)

En aquesta secció es recullen les preguntes més freqüents i les respostes.

Informació de seguretat

En aquesta secció es proporcionen les opcions de seguretat recomanades per al vostre entorn i els passos per configurar-les.

Configuració de l'entorn de xarxa

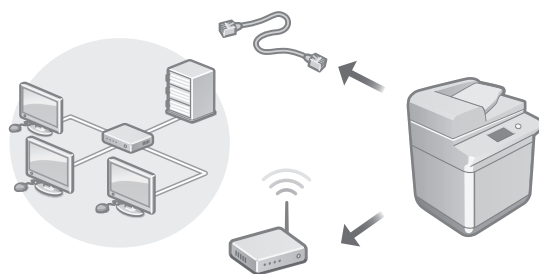

Configureu les opcions de xarxa que no s'inclouen a la guia de configuració, com ara el mètode de connexió de xarxa i les opcions de l'adreça IP.

- ➔ Guia de l'usuari
Vegeu "Configuració de l'entorn de xarxa"

Instal·lació dels controladors

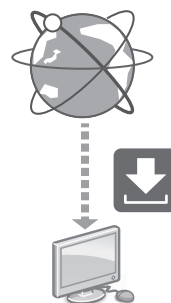

Podeu descarregar els controladors des del lloc web de Canon (<https://global.canon/en/support/>).



Exemple: 8905 descarregar

Per obtenir informació sobre la compatibilitat entre els últims controladors i sistemes operatius, consulteu el lloc web de Canon.

<https://global.canon/en/support/>

Configuració de les opcions de correu electrònic/i-fax

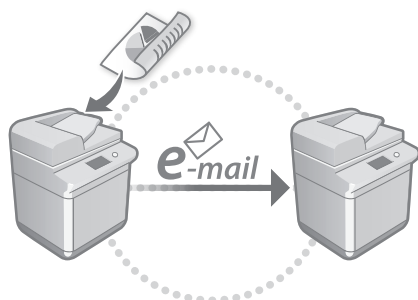

Configureu les opcions de comunicació, com ara el servidor de correu, l'autenticació i les opcions de xifratge, per enviar documents llegits per correu electrònic i I-fax.

- ➔ Guia de l'usuari
Vegeu "Configuració de la comunicació per correu electrònic/I-fax"

Configuració de l'espai avançat

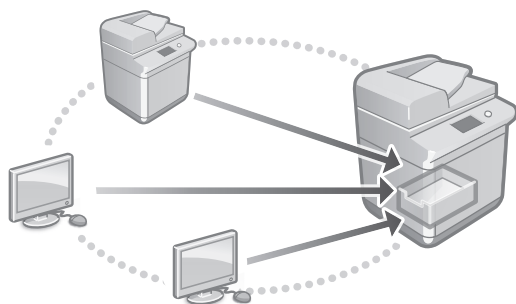

El magatzem de l'equip conté un espai compartit anomenat "Advanced Space". Amb l'Advanced Space, podeu compartir fàcilment fitxers amb ordinadors i altres impressores multifunció de Canon sense necessitat d'un servidor.

- ➔ Guia de l'usuari
Vegeu "Configuració de l'Espai avançat de l'equip"

Connexió amb altres dispositius

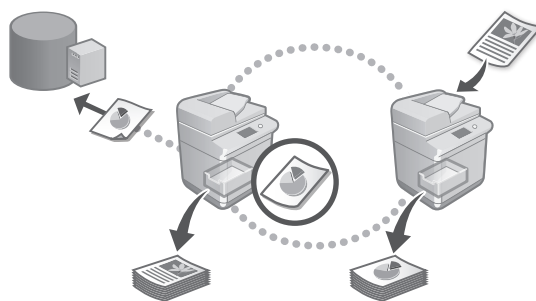

Podeu desar un servidor Windows o l'Advanced Space d'una altra impressora multifunció Canon com a destinació de la connexió. Això us permet utilitzar l'equip per imprimir dades que són a la destinació de la connexió. També podeu utilitzar la destinació de la connexió per obtenir dades de l'Advanced Space de l'equip.

- ➔ Guia de l'usuari
Vegeu "Connexió als altres dispositius"

Ús d'aquest equip des d'un dispositiu mòbil (enllaç amb dispositius mòbils)

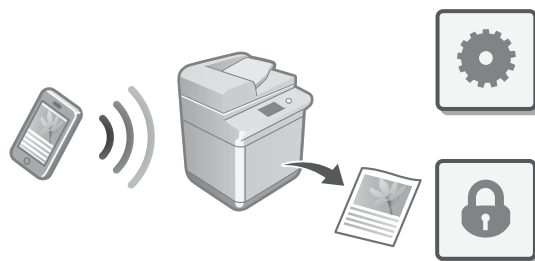

Aquest equip es pot utilitzar des de dispositius mòbils com els smartphones. Això facilita la impressió de documents o fotos des d'un dispositiu mòbil i l'emmagatzematge de les dades llegides en aquest equip en un dispositiu mòbil.

- ➔ Guia de l'usuari
Vegeu "Enllaç amb dispositius mòbils"

En

Ca

Pt

El

Da

Nl

Sv

Fi

Ru

Uk

Lv

Lt

Et

Pl

Cs

Sk

Sl

Hr

Hu

Ro

Bg

Tr

Ar

Sr

Configuració de les opcions inicials

Configuració de les opcions de seguretat

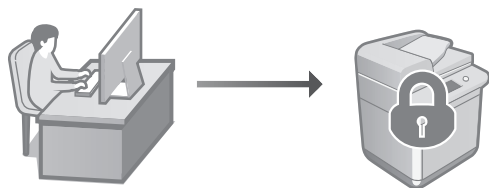

L'equip proporciona diverses funcions de seguretat. Podeu configurar les opcions de seguretat segons el seu entorn.

- ➔ Informació de seguretat
Vegeu "Navegador de les opcions de seguretat"

3 Ús de funcions pràctiques per configurar l'equip

En aquesta secció es descriuen funcions útils per configurar eficaçment l'equip.

Gestió de l'equip des d'un ordinador (Remote UI (IU remota))

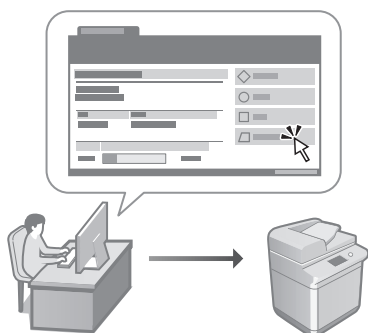

La Remote UI (IU remota) permet gestionar aquest equip mitjançant el navegador web d'un ordinador. Podeu utilitzar-la per comprovar l'estat de funcionament de l'equip, canviar les opcions i desar elements a la llibreta d'adreces.

- ➔ Guia de l'usuari
Vegeu "Gestió de l'equip des d'un ordinador (Remote UI (IU remota))"

Importació de dades de configuració des d'un altre dispositiu

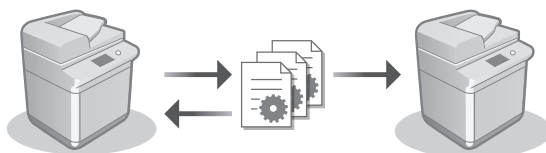

Podeu desar (exportar) les dades de configuració d'una altra impressora multifunció Canon en un ordinador. A continuació, podeu importar aquestes dades de configuració a l'equip per evitar el procediment de configuració.

- ➔ Guia de l'usuari
Vegeu "Importació/exportació de les dades d'opcions"

Canon

imageRUNNER

ADVANCE DX

8905

8995

8986

Manual de Configuração

1 Instruções de Segurança Importantes

Leia este manual antes de utilizar a máquina.

2 Manual de Configuração (este documento)

3 Manual do Utilizador

Esta secção explica todas as formas como esta máquina pode ser usada.

Perguntas frequentes

Esta secção descreve os problemas que podem surgir e como resolvê-los.

Informação de Segurança

Esta secção descreve as programações de segurança.



<https://oip.manual.canon/>

Veja pág.16 "Aceder ao Manual Online" para detalhes.

- Depois de ler este manual, guarde-o num local seguro para consultas futuras.
- A informação contida neste guia está sujeita a alterações sem aviso prévio.

En

Ca

Pt

El

Da

Nl

Sv

Fi

Ru

Uk

Lv

Lt

Et

Pl

Cs

Sk

Sl

Hr

Hu

Ro

Bg

Tr

Ar

Sr

Configurar as Programações Iniciais

As capturas de ecrã e ilustrações usadas neste manual diferem de acordo com o modelo da sua máquina.

1 Configurar Usando o Guia configuração no Painel de Controlo

Quando liga a máquina pela primeira vez, o Guia configuração inicia-se no painel de controlo.

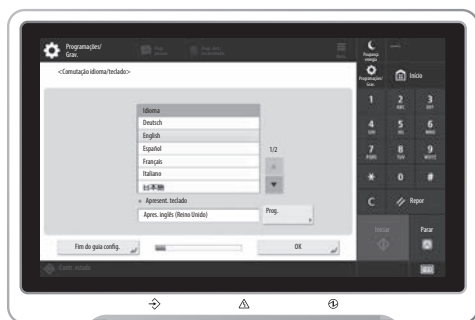
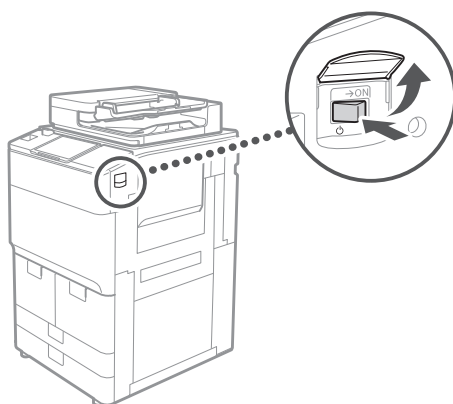

1 Configurar as Programações Iniciais

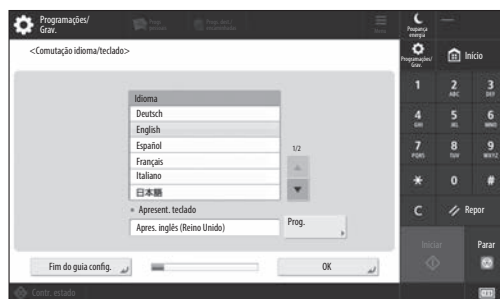

Defina as configurações básicas, como o idioma e a exibição do ecrã e o tipo de papel a utilizar.

2 Configurar as Programações de Segurança



Especifique as configurações de login do administrador e a autenticação do utilizador para melhorar a segurança da máquina.

O nome de utilizador pré-programado para o administrador é "Administrator" e a password pré-programada é "7654321".

3 Definir a Data e a Hora

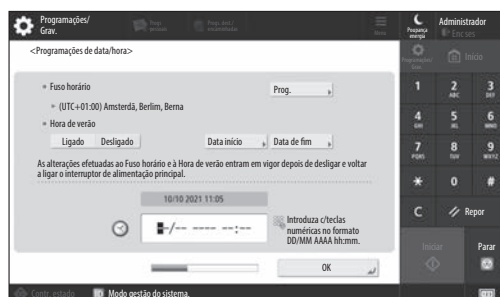

Programar a data e a hora da máquina.

4 Configurar as Programações de Rede



Configure as programações para ligar a máquina a uma rede.

Selecione uma LAN com fios ou uma LAN sem fios e configure o endereço IP. Dependendo do seu ambiente de rede, especifique também as configurações de DNS e proxy.

5 Configurar as Programações de Fax

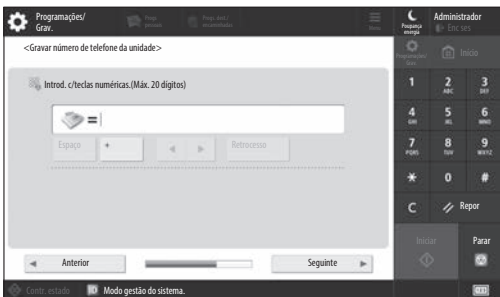

Defina as configurações necessárias para usar as funções de fax.

6 Ajuste Automático da Gradação

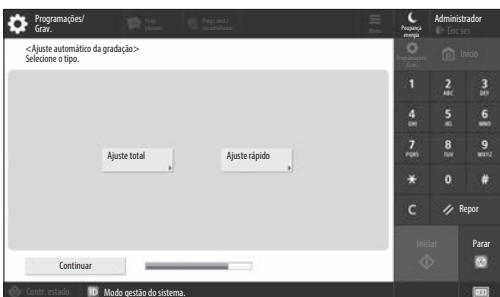

É possível ajustar as gradações para obter um melhor resultado de impressão.

7 Produzir um Relatório

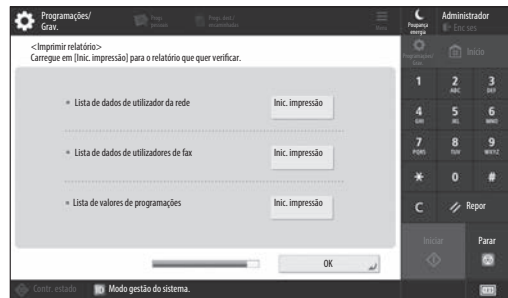

Imprima uma lista das configurações de rede e dos valores de ajuste.

8 Fechar o Guia configuração



Depois de fechar o Guia configuração, reinicie a máquina para esta refletir as programações.

Para saber mais acerca do “Guia configuração”

- ➔ Manual do Utilizador
Ver “Configurar utilizando o Guia configuração no Painel de Controlo”

Continue a especificar as outras programações conforme necessário.

Configurar as Programações Iniciais

2 Configurar as outras Programações Conforme Necessário

Configure as programações necessárias de acordo com o seu ambiente.

Para mais pormenores, consulte o Manual do Utilizador e a Informação de Segurança nos manuais online.

Aceder ao Manual Online

1. Digitalize o código QR para abrir o site no manual online da Canon.



Se não encontrar o site de transferência, vá a <https://oip.manual.canon/>

2. Selecione o manual.

Manual do Utilizador

Esta secção lista as funções da máquina, incluindo operações da máquina, programações e procedimentos operacionais.

Perguntas frequentes

Esta secção lista as perguntas mais frequentes e as suas respostas.

Informação de Segurança

Esta secção fornece as programações de segurança recomendadas para o seu ambiente e as etapas para a sua configuração.

Programar o ambiente de rede

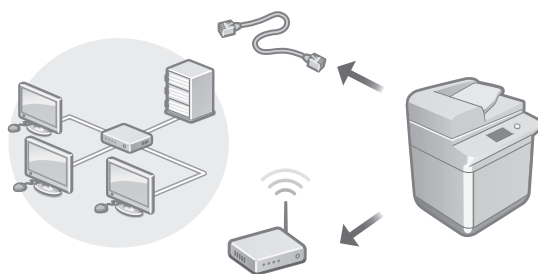

Defina as programações de rede que não estão incluídas no Guia configuração, tais como o método de ligação de rede e as configurações do endereço IP.

- ➔ Manual do Utilizador
Ver "Configurar o ambiente de rede"

Instalar os controladores

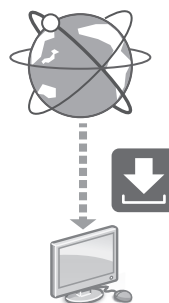

Descarregue os controladores a partir do website da Canon (<https://global.canon/en/support/>).

XXXXXXXXX download



Exemplo: 8905 descarregar

Para obter informações sobre a compatibilidade entre os últimos controladores e sistemas operativos, consulte o website da Canon.

<https://global.canon/en/support/>

Configurar as Programações de Comunicação E-Mail/I-Fax

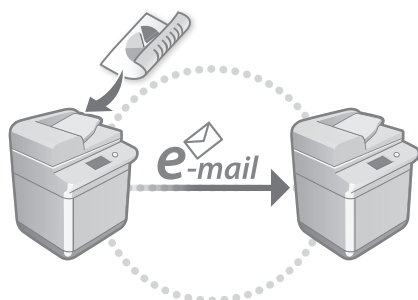

Defina as programações de comunicação, como o servidor de e-mail, autenticação e programações de encriptação, para enviar documentos digitalizados por e-mail e I-fax.

- ➔ Manual do Utilizador
Ver “Programar a comunicação por correio eletrónico/I-fax”

Programar a Caixa Avançada

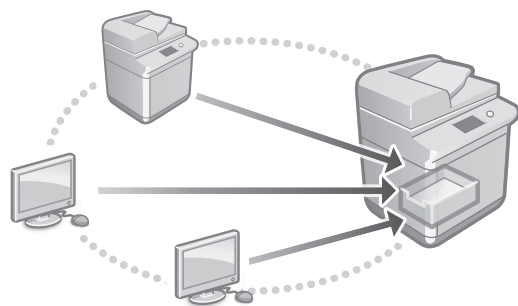

O armazenamento da máquina contém um espaço partilhado chamado “Espaço Avançado”. Ao usar o Espaço Avançado, pode facilmente partilhar ficheiros com computadores e outras impressoras multifunções da Canon sem a necessidade de um servidor.

- ➔ Manual do Utilizador
Ver “Programar a Caixa avançada da máquina”

Ligação com Outros Dispositivos

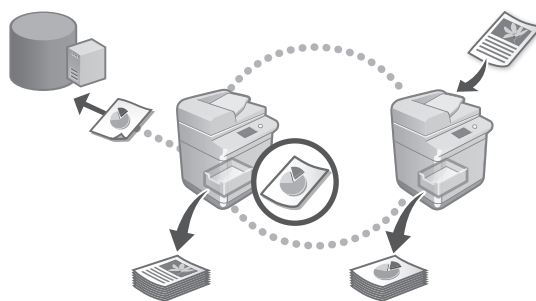

Pode registar um servidor Windows ou o Espaço Avançado de outra impressora multifunções da Canon como um destino de ligação. Isto permite-lhe usar a máquina para imprimir dados que estão no destino da ligação. Também pode usar o destino da ligação para obter dados do Espaço Avançado da máquina.

- ➔ Manual do Utilizador
Ver “Ligar a máquina aos outros dispositivos”

Usar esta máquina a partir de um dispositivo móvel (ligar a dispositivos móveis)

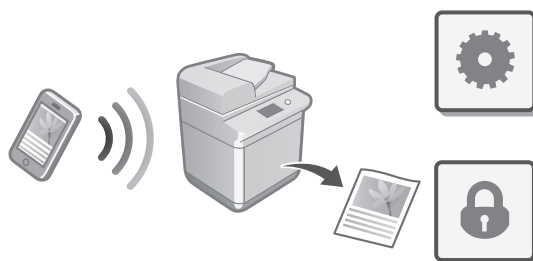

Esta máquina pode ser usada a partir de dispositivos móveis, como smartphones. Isto facilita a impressão de documentos ou fotografias de um dispositivo móvel e a gravação de dados digitalizados nesta máquina num dispositivo móvel.

- ➔ Manual do Utilizador
Ver “Ligar a dispositivos móveis”

Configurar as Programações Iniciais

Configurar Programações de Segurança

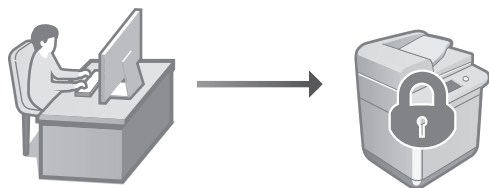

A máquina oferece várias funções de segurança. Pode configurar as programações de segurança de acordo com o seu ambiente.

- ➔ **Informação de Segurança**
Ver "Navegador de programações de segurança"

3 Utilizar Funções Convenientes para Configurar a Máquina

Esta secção descreve funções úteis para a configuração eficiente da máquina.

Gerir a máquina a partir de um computador (Remote UI (Interface Remota))

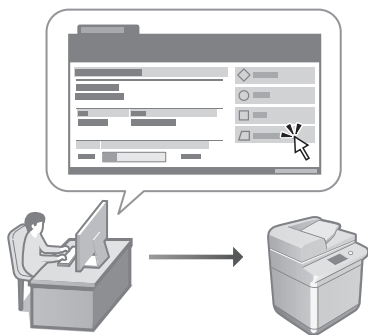

A Remote UI (Interface Remota) permite que esta máquina seja gerida usando o navegador da Web num computador. Pode usá-lo para verificar o estado de funcionamento da máquina, alterar programações e guardar itens no Livro de Endereços.

- ➔ **Manual do Utilizador**
Ver "Gerir a máquina a partir de um computador (Remote UI (Interface Remota))"

Importar Dados de Configuração de Outro Dispositivo

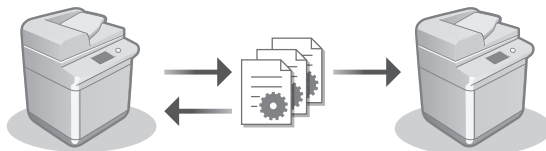

Pode guardar (exportar) os dados de configuração de outra impressora multifunções Canon para um computador. Pode então importar esses dados de configuração para a máquina para saltar o procedimento de configuração.

- ➔ **Manual do Utilizador**
Ver "Importar/exportar dados de programações"

Canon

imageRUNNER ADVANCE DX

8905

8995

8986

Οδηγός Διαμόρφωσης

- Αφού ολοκληρώσετε την ανάγνωση του οδηγού, φυλάξτε τον σε ασφαλές σημείο για να μπορείτε να ανατρέξετε σε αυτόν στο μέλλον.
- Οι πληροφορίες που περιέχονται στο παρόντα οδηγό μπορεί να αλλάξουν χωρίς προειδοποίηση.

1 Σημαντικές οδηγίες ασφαλείας

Διαβάστε αυτές τις οδηγίες πριν να χρησιμοποιήσετε τη συσκευή.

2 Οδηγός Διαμόρφωσης (το παρόν έγγραφο)

3 User's Guide (Οδηγός Χρήστη)

Στην ενότητα αυτή εξηγούνται όλοι οι τρόποι χρήσης αυτής της συσκευής.

Συχνές ερωτήσεις

Στην ενότητα αυτή περιγράφονται προβλήματα που μπορεί να προκύψουν και τον τρόπο επίλυσής τους.

Πληροφορίες ασφαλείας

Στην ενότητα αυτή περιγράφονται οι ρυθμίσεις ασφαλείας.



<https://oip.manual.canon/>

Δείτε τη σελ. 22 «Πρόσβαση στο ηλεκτρονικό εγχειρίδιο» για λεπτομέρειες.

En

Ca

Pt

El

Da

Nl

Sv

Fi

Ru

Uk

Lv

Lt

Et

Pl

Cs

Sk

Sl

Hr

Hu

Ro

Bg

Tr

Ar

Sr

Διαμόρφωση των αρχικών ρυθμίσεων

Τα στιγμιότυπα οθόνης και οι εικόνες που χρησιμοποιούνται σ' αυτό το εγχειρίδιο διαφέρουν ανάλογα με το μοντέλο της συσκευής σας.

1 Διαμόρφωση με χρήση του Οδηγού διαμόρφωσης στον πίνακα ελέγχου

Όταν ενεργοποιήσετε τη συσκευή για πρώτη φορά, γίνεται έναρξη του Οδηγού διαμόρφωσης στον πίνακα ελέγχου.

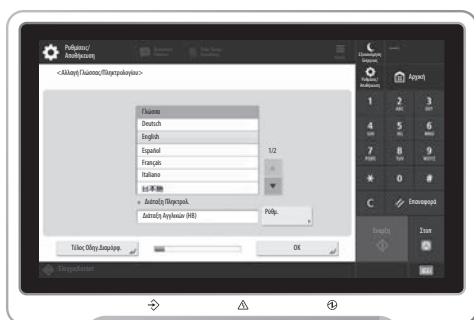
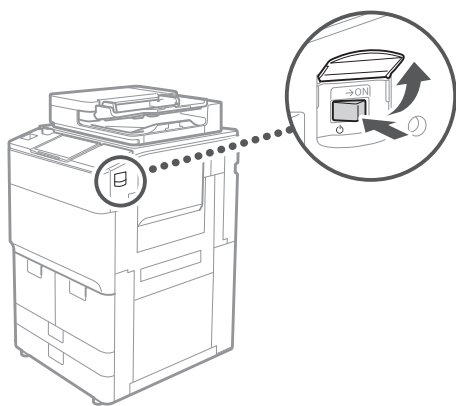

1 Διαμόρφωση των βασικών ρυθμίσεων

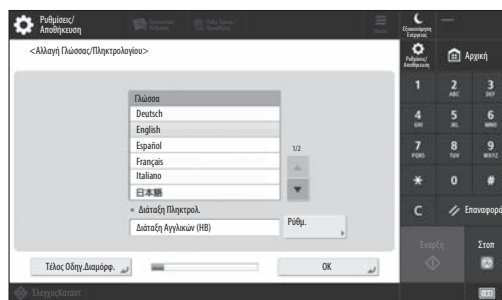

Διαμορφώστε τις βασικές ρυθμίσεις, όπως τη γλώσσα εμφάνισης της οθόνης και τον τύπο χαρτί που θα χρησιμοποιηθεί.

2 Διαμόρφωση των ρυθμίσεων ασφαλείας

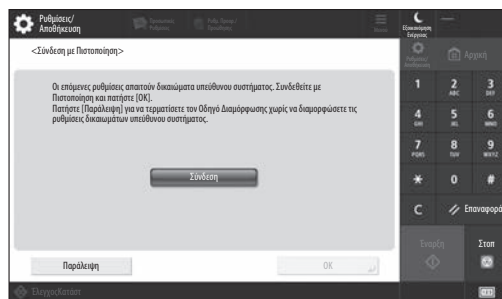

Προσδιορίστε τις ρυθμίσεις σύνδεσης διαχειριστή και πιστοποίησης χρήστη για να βελτιώσετε την ασφάλεια της συσκευής.

Το προεπιλεγμένο όνομα χρήστη για τον διαχειριστή είναι «Administrator» και ο προεπιλεγμένος κωδικός πρόσβασης είναι «7654321».

3 Ρύθμιση ημερομηνίας και ώρας



Ρυθμίστε την ημερομηνία και την ώρα της συσκευής.

4 Διαμόρφωση των ρυθμίσεων δικτύου

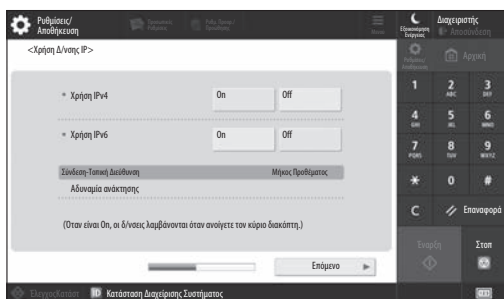

Διαμορφώστε τις ρυθμίσεις σύνδεσης της συσκευής σε ένα δίκτυο.

Επιλέξτε ενσύρματο LAN ή ασύρματο LAN και ρυθμίστε τη διεύθυνση IP. Ανάλογα με το περιβάλλον δικτύωσης, καθορίστε επίσης τις ρυθμίσεις DNS και διακομιστή μεσολάβησης.

5 Διαμόρφωση των ρυθμίσεων φαξ

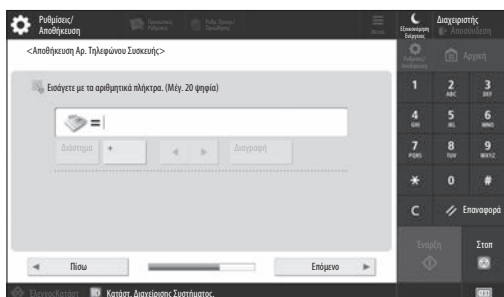

Διαμορφώστε τις ρυθμίσεις που απαιτούνται για τη χρήση των λειτουργιών φαξ.

6 Αυτόματη προσαρμογή της διαβάθμισης

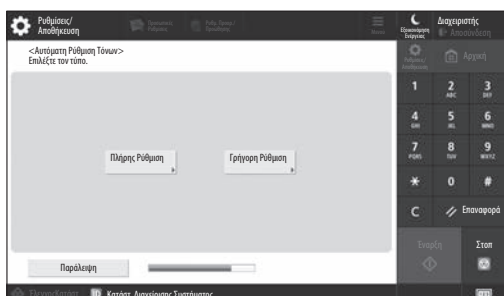

Μπορείτε να προσαρμόξετε τις διαβαθμίσεις για καλύτερο αποτέλεσμα εκτύπωσης.

7 Παραγωγή αναφοράς

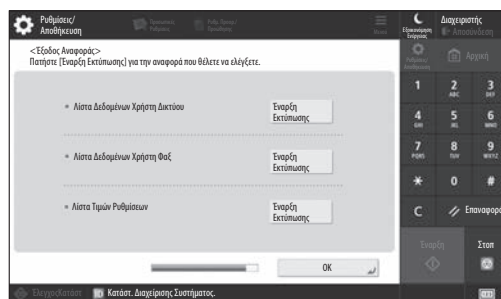

Εκτυπώστε κατάλογο των ρυθμίσεων δικτύου και των τιμών προσαρμογής.

8 Κλείσιμο του Οδηγού διαμόρφωσης

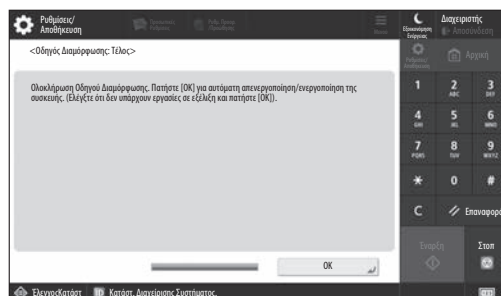

Αφού κλείσετε τον Οδηγό διαμόρφωσης, επανεκκινήστε τη συσκευή για να εφαρμοστούν οι ρυθμίσεις.

Για να μάθετε περισσότερα σχετικά με τον Οδηγό διαμόρφωσης

- ➔ User's Guide (Οδηγός Χρήστη)
Δείτε την ενότητα «Setting up Using the Setup Guide on the Control Panel (Διαμόρφωση με χρήση του Οδηγού διαμόρφωσης στον πίνακα ελέγχου)»

Συνεχίστε για να καθορίσετε τις άλλες ρυθμίσεις, όπως απαιτείται.

Διαμόρφωση των αρχικών ρυθμίσεων

2 Διαμόρφωση των άλλων ρυθμίσεων, όπως απαιτείται

Διαμορφώστε τις απαιτούμενες ρυθμίσεις σύμφωνα με το περιβάλλον σας.

Για λεπτομέρειες, ανατρέξτε στις ενότητες «User's Guide (Οδηγός Χρήστη)» και «Πληροφορίες ασφάλειας» στα ηλεκτρονικά εγχειρίδια.

Πρόσβαση στο ηλεκτρονικό εγχειρίδιο

1. Σαρώστε τον κωδικό QR για να ανοίξετε την τοποθεσία Web για το ηλεκτρονικό εγχειρίδιο της Canon.

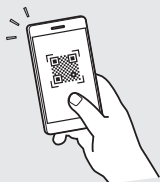

Αν δεν μπορείτε να βρείτε την τοποθεσία λήψης, μεταβείτε στη διεύθυνση <https://oip.manual.canon/>

2. Επιλέξτε το εγχειρίδιο.

User's Guide (Οδηγός Χρήστη)

Σε αυτή την ενότητα απεικονίζονται οι λειτουργίες της συσκευής, συμπεριλαμβανομένων των χρήσεων, των ρυθμίσεων και των διαδικασιών λειτουργίας της συσκευής.

Συχνές ερωτήσεις

Σε αυτή την ενότητα απεικονίζονται συχνές ερωτήσεις και οι σχετικές απαντήσεις.

Πληροφορίες ασφάλειας

Σε αυτήν την ενότητα αναφέρονται οι ρυθμίσεις ασφαλείας που συνιστώνται για το περιβάλλον σας και τα βήματα για τη διαμόρφωσή τους.

Ρύθμιση του περιβάλλοντος δικτύου

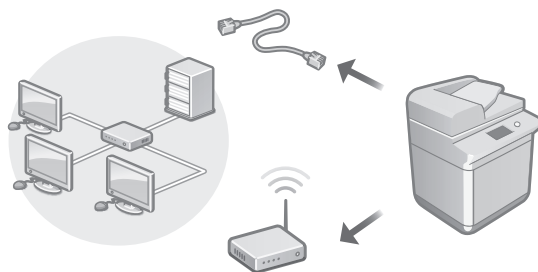

Διαμορφώστε τις ρυθμίσεις δικτύου που δεν περιλαμβάνονται στον Οδηγό διαμόρφωσης, όπως τη μέθοδο σύνδεσης στο δίκτυο και τις ρυθμίσεις διεύθυνσης IP.

- ➔ User's Guide (Οδηγός Χρήστη)
Δείτε την ενότητα «Setting up the Network Environment (Ρύθμιση του περιβάλλοντος δικτύωσης)»

Εγκατάσταση των προγραμμάτων οδήγησης

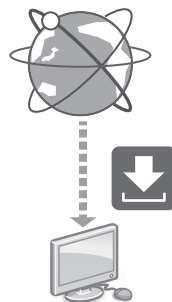

Πραγματοποιήστε λήψη των προγραμμάτων οδήγησης από την τοποθεσία Web της Canon (<https://global.canon/en/support/>).

XXXXXXXXX download



Παράδειγμα: Λήψη 8905

Για πληροφορίες σχετικά με τη συμβατότητα μεταξύ των πιο πρόσφατων προγραμμάτων οδήγησης και λειτουργικών συστημάτων, ανατρέξτε στην τοποθεσία Web της Canon. <https://global.canon/en/support/>

Διαμόρφωση των ρυθμίσεων επικοινωνίας e-mail/I-φαξ

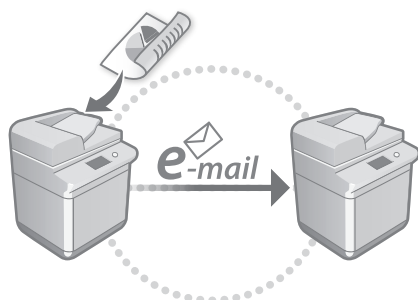

Διαμορφώστε τις ρυθμίσεις επικοινωνίας, όπως τις ρυθμίσεις διακομιστή ταχυδρομείου, ελέγχου ταυτότητας και κρυπτογράφησης για να αποστέλλετε σαρωμένα έγγραφα μέσω e-mail και I-φαξ.

- ➔ **User's Guide (Οδηγός Χρήστη)**
Δείτε την ενότητα «Setting E-mail/I-Fax Communication (Ρύθμιση επικοινωνίας e-mail/I-φαξ)»

Ρύθμιση της προηγμένης θυρίδας

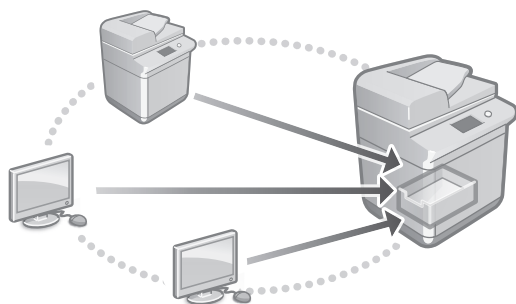

Ο χώρος αποθήκευσης της συσκευής περιέχει κοινόχρηστο χώρο με την ονομασία «Προηγμένη θυρίδα». Χρησιμοποιώντας την Προηγμένη θυρίδα, μπορείτε να κάνετε εύκολα κοινή χρήση αρχείων με υπολογιστές και άλλα πολυμηχανήματα Canon, χωρίς να χρειάζεται διακομιστής.

- ➔ **User's Guide (Οδηγός Χρήστη)**
Δείτε την ενότητα «Setting the Advanced Space of the Machine (Διαμόρφωση Προηγμένης θυρίδας στη συσκευή)»

Σύνδεση με άλλες συσκευές

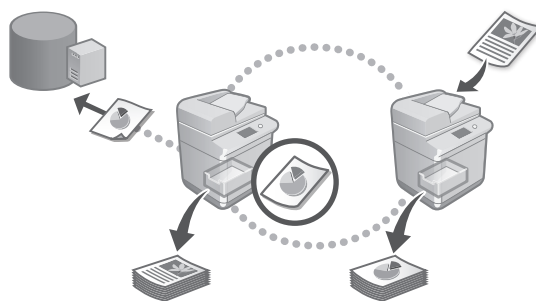

Μπορείτε να καταχωρήσετε έναν διακομιστή Windows ή την Προηγμένη θυρίδα άλλου πολυμηχανήματος Canon ως προορισμό σύνδεσης. Με αυτόν τον τρόπο μπορείτε να χρησιμοποιείτε τη συσκευή για την εκτύπωση δεδομένων που βρίσκονται στον προορισμό σύνδεσης. Μπορείτε επίσης να χρησιμοποιείτε τον προορισμό σύνδεσης για τη λήψη δεδομένων από την Προηγμένη θυρίδα της συσκευής.

- ➔ **User's Guide (Οδηγός Χρήστη)**
Δείτε την ενότητα «Connecting to the Other Devices (Σύνδεση με άλλες συσκευές)»

Χρήση αυτής της συσκευής από φορητή συσκευή (Σύνδεση με φορητές συσκευές)

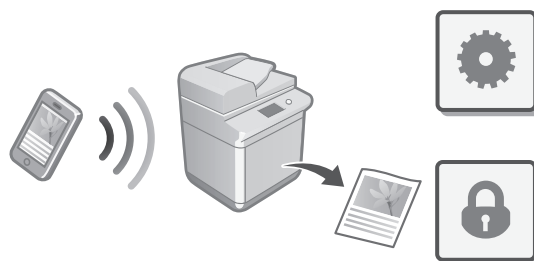

Αυτή η συσκευή μπορεί να χρησιμοποιηθεί από φορητές συσκευές, όπως smartphone. Έτσι, μπορείτε εύκολα να εκτυπώνετε έγγραφα ή φωτογραφίες από μια φορητή συσκευή και να αποθηκεύετε σε μια φορητή συσκευή δεδομένα που έχουν σαρωθεί σε αυτή τη συσκευή.

- ➔ **User's Guide (Οδηγός Χρήστη)**
Δείτε την ενότητα «Linking with Mobile Devices (Σύνδεση με φορητές συσκευές)»

Διαμόρφωση των αρχικών ρυθμίσεων

Διαμόρφωση ρυθμίσεων ασφάλειας

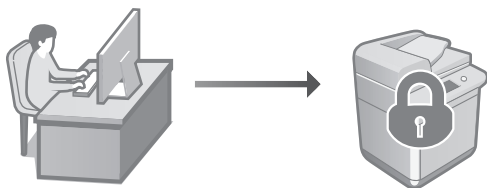

Η συσκευή παρέχει διάφορες λειτουργίες ασφάλειας. Μπορείτε να διαμορφώσετε τις ρυθμίσεις ασφάλειας σύμφωνα με το περιβάλλον σας.

- ➔ Πληροφορίες ασφαλείας
Δείτε την ενότητα «Security Settings Navigator (Πλοήγηση στις ρυθμίσεις ασφάλειας)»

3 Χρήση πρακτικών λειτουργιών για τη διαμόρφωση της συσκευής

Σε αυτήν την ενότητα περιγράφονται χρήσιμες λειτουργίες για την αποδοτική διαμόρφωση της συσκευής.

Διαχείριση της συσκευής από υπολογιστή (Remote UI (Απομακρυσμένο περιβάλλον εργασίας))

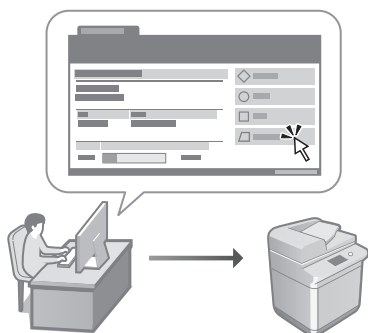

Ένα απομακρυσμένο περιβάλλον εργασίας χρήστη (Remote UI (Απομακρυσμένο περιβάλλον εργασίας)) επιτρέπει τον χειρισμό της συσκευής με τη χρήση προγράμματος περιήγησης Web σε υπολογιστή. Μπορείτε να το χρησιμοποιήσετε για να ελέγχετε την κατάσταση λειτουργίας της συσκευής, να αλλάζετε ρυθμίσεις και να αποθηκεύετε στοιχεία στο Βιβλίο διευθύνσεων.

- ➔ User's Guide (Οδηγός Χρήστη)
Δείτε την ενότητα «Managing the Machine from a Computer (Remote UI) (Διαχείριση της συσκευής από υπολογιστή (Απομακρυσμένο περιβάλλον εργασίας))»

Εισαγωγή δεδομένων ρυθμίσεων από άλλη συσκευή

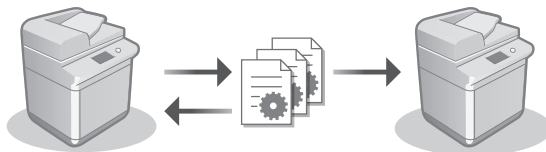

Μπορείτε να αποθηκεύσετε (εξαγάγετε) τα δεδομένα ρυθμίσεων άλλου πολυμηχάνηματος Canon σε έναν υπολογιστή. Έπειτα, μπορείτε να εισαγάγετε αυτά τα δεδομένα ρυθμίσεων στη συσκευή για να παραλείψετε τη διαδικασία διαμόρφωσης.

- ➔ User's Guide (Οδηγός Χρήστη)
Δείτε την ενότητα «Importing/Exporting the Setting Data (Εισαγωγή/Εξαγωγή των δεδομένων ρυθμίσεων)»

Canon

imageRUNNER ADVANCE DX

8905
8995
8986

Installations- vejledning

- Når du har læst vejledningen, skal du gemme den et sikkert sted til senere brug.
- Informationerne i denne vejledning kan ændres uden varsel.

En

Ca

Pt

El

Da

Nl

Sv

Fi

Ru

Uk

Lv

Lt

Et

Pl

Cs

Sk

Sl

Hr

Hu

Ro

Bg

Tr

Ar

Sr

1 Vigtige sikkerhedsanvisninger

Sørg for at læse denne vejledning, inden maskinen tages i brug.

2 Installationsvejledning (dette dokument)

3 Brugervejledning

I dette afsnit beskrives alle de måder, maskinen kan bruges på.

OSS

I dette afsnit beskrives problemer, som kan opstå, samt hvordan de kan løses.

Sikkerhedsoplysninger

I dette afsnit beskrives sikkerhedsindstillinger.

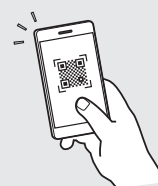

<https://oip.manual.canon/>

Se flere oplysninger på side 28 "Åbning af online-manual".

Konfiguration af startindstillingerne

Skærbillederne og illustrationer, som bruges i denne håndbog, afhænger af, hvilken model af maskinen, der er tale om.

1 Konfiguration ved hjælp af Opsætningsvejledningen på betjeningspanelet

Når du tænder maskinen første gang, starter Opsætningsvejledningen på betjeningspanelet.

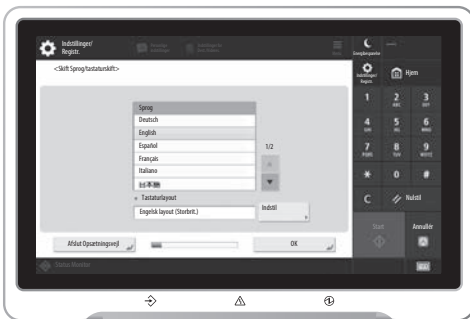
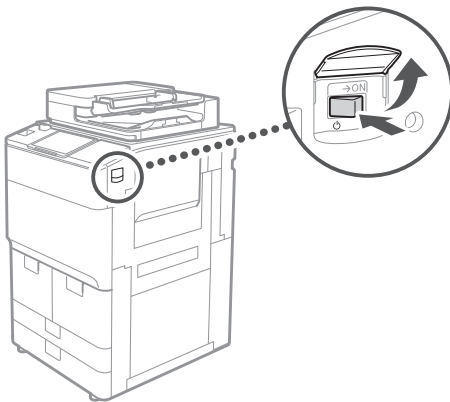

1 Konfiguration af basisindstillingerne



Konfigurer basisindstillingerne, som f.eks. sprog på skærmen og den type papir, der skal benyttes.

2 Konfiguration sikkerhedsindstillinger

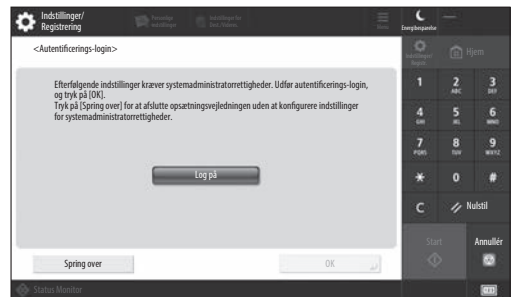

Angiv indstillinger for administrator-login og brugeradgangskontrol for at forbedre maskinens sikkerhed.

Standardbrugernavnet for administratoren er "Administrator", og standardpasswordet er "7654321".

3 Indstilling af datoen/klokkeslættet

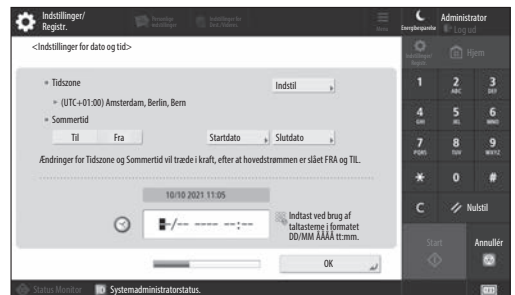

Indstil maskinens dato og klokkeslæt.

4 Konfiguration netværksindstillinger



Konfigurer indstillingerne for at slutte maskinen til netværket.

Vælg et LAN med ledning eller et trådløst LAN, og konfigurere IP-adressen. Afhængigt af dit netværksmiljø skal du også angive DNS- og proxy-indstillinger.

5 Konfiguration faxindstillinger

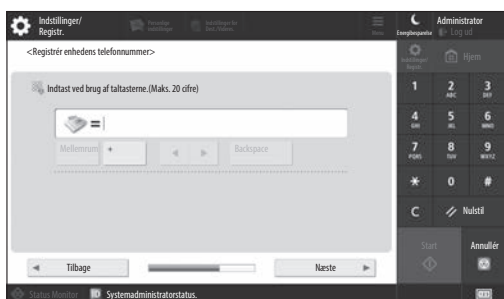

Konfigurer de indstillinger, det kræver, at benytte faxfunktionerne.

6 Automatisk justering af farveforløb

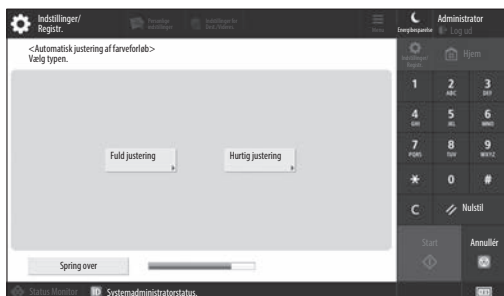

Du kan tilpasse farveforløbet for at opnå et bedre printresultat

7 Printning af en rapport



Print en liste over netværksindstillinger og justeringsværdier

8 Lukning af Opsætningsvejledningen



Når du har lukket Opsætningsvejledningen, skal du genstarte maskinen for at aktivere de ændrede indstillinger.

Lær mere om denne Opsætningsvejledning

- ➔ Brugervejledning
Se "Opsætning ved hjælp af opsætningsvejledningen på betjeningspanelet"

Fortsæt for at angive de øvrige, påkrævede indstillinger.

Konfiguration af startindstillingerne

2 Konfiguration af de øvrige, påkrævede indstillinger

Konfigurer de nødvendige indstillinger ifølge dit miljø. Hvis du vil have flere oplysninger, skal du se Brugervejledningen og Sikkerhedsoplysninger i onlinevejledningerne.

Åbning af online-manual

1. Scan QR-koden for at åbne webstedet med Canons online-manualer.



Hvis du ikke kan finde downloadsiden, skal du gå til <https://oip.manual.canon/>

2. Vælg manualen.

Brugervejledning

I dette afsnit vises en liste over maskinens funktioner, herunder drift af maskinen, indstillinger og driftsprocedurer.

OSS

I dette afsnit vises ofte stillede spørgsmål og svarene herpå.

Sikkerhedsoplysninger

I dette afsnit fremgår de anbefalede sikkerhedsindstillinger for dit miljø og de trin, du skal gennemgå, for at konfigurere dem.

Indstilling af netværksmiljøet

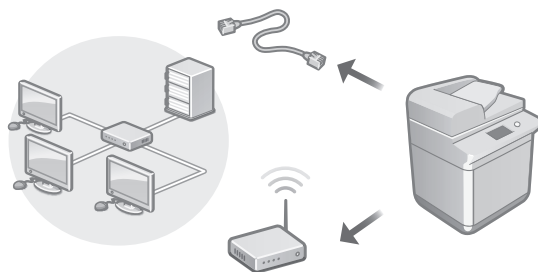

Konfigurer netværksindstillinger, som ikke er omfattet af Opsætningsvejledningen, som f.eks. indstillingerne for netværksforbindelsesmetode og IP-adresse.

- ➔ Brugervejledning
Se "Konfiguration af netværksmiljøet"

Installering af driverne

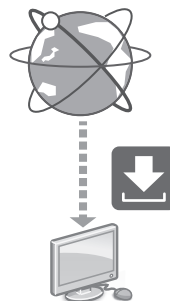

Du kan downloade de seneste drivere fra Canons websted (<https://global.canon/en/support/>).



Eksempel: 8905 download

Få flere oplysninger om kompatibilitet med de seneste drivere og operativsystemer på Canon website. <https://global.canon/en/support/>

Konfiguration af kommunikationsindstillinger for e-mail/i-fax

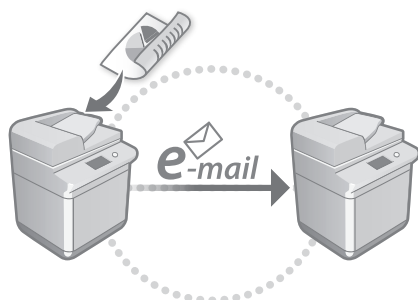

Konfigurere kommunikationsindstillinger, som f.eks. mailserver, godkendelse og krypteringsindstillinger for at kunne sende scannede dokumenter via e-mail og I-fax.

➔ **Brugervejledning**
Se "Indstilling af e-mail/I-faxkommunikation"

Indstilling af Avanceret område

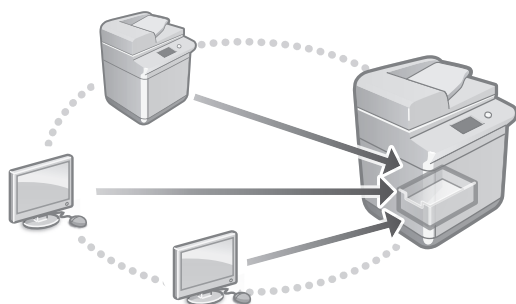

Maskinens lagring omfatter et delt område, der kaldes "Avanceret område". Når du benytter Avanceret område, kan du nemt dele filer med computere og andre Canon-multifunktionsprintere uden behov for en server.

➔ **Brugervejledning**
Se "Indstilling af Avanceret område på maskinen"

Tilslutning til andre enheder

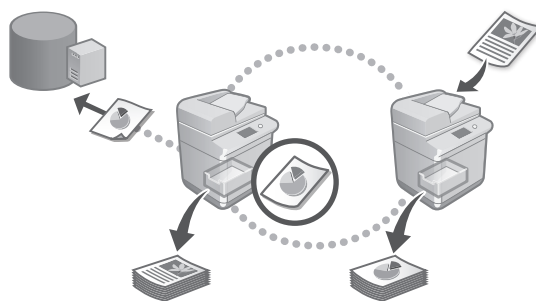

Du kan registrere en Windows-server eller Advanced Space i andre Canon-multifunktionsprintere som en forbindelsesdestination. Dette gør det muligt at anvende denne maskine til at printe data, som er på en forbindelsesdestination. Du kan også benytte forbindelsesdestinationen til at hente data fra maskinens Avancerede område.

➔ **Brugervejledning**
Se "Tilslutning til de andre enheder"

Benyt maskinen fra en mobil enhed (kædning med mobile enheder)

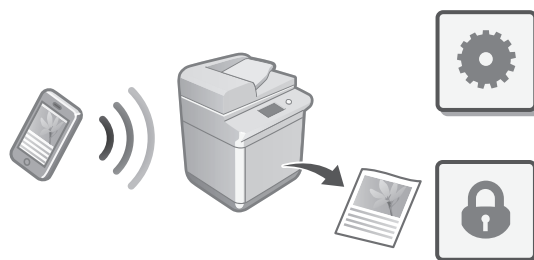

Maskinen kan benyttes fra mobilenheder, som f.eks. smartphones. Det gør det nemt at printe dokumenter eller fotos fra en mobilenhed for at gemme data, som er scannet på denne maskine eller en mobilenhed.

➔ **Brugervejledning**
Se "Kædning med mobile enheder"

En

Ca

Pt

El

Da

Nl

Sv

Fi

Ru

Uk

Lv

Lt

Et

Pl

Cs

Sk

Sl

Hr

Hu

Ro

Bg

Tr

Ar

Sr

Konfiguration af startindstillingerne

Konfiguration af sikkerhedsindstillinger

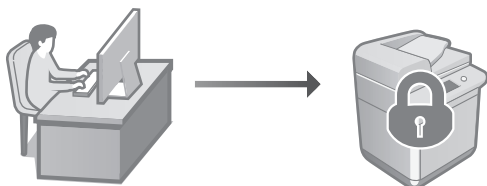

Maskinen har forskellige sikkerhedsfunktioner. Du kan konfigurere sikkerhedsindstillingerne i henhold til dit miljø.

- ➔ **Sikkerhedsoplysninger**
Se "Navigator for sikkerhedsindstillinger"

3 Brug af praktiske funktioner til konfiguration af maskinen

I dette afsnit beskrives praktiske funktioner til effektivt at konfigurere maskinen.

Administration af maskinen fra en computer (Remote UI (Brugerinterface til fjernbetjening))

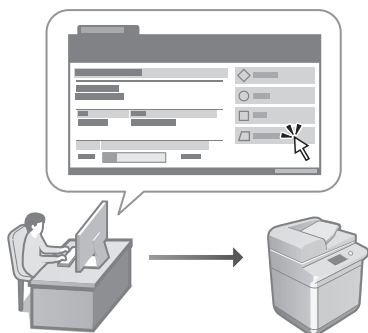

Remote UI (Brugerinterface til fjernbetjening) gør det muligt at administrere maskinen ved hjælp af en webbrowser på en computer. Det kan du bruge til at se maskinens driftsstatus, ændre indstillingerne og gemme emner i adressebogen.

- ➔ **Brugervejledning**
Se "Administration af maskinen fra en computer (Remote UI (Brugerinterface til fjernbetjening))"

Import af indstillingsdata fra andre enheder

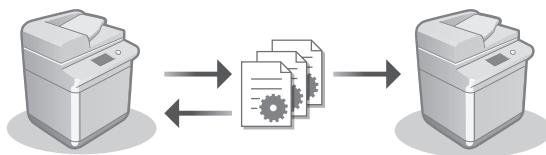

Du kan gemme (eksportere) indstillingsdata fra en anden Canon-multifunktionsprinter på en computer. Du kan derefter importere indstillingsdata på maskinen for at springe konfigurationsproceduren over.

- ➔ **Brugervejledning**
Se "Import/eksport af indstillingsdataene"

Canon

imageRUNNER ADVANCE DX

8905

8995

8986

Installatie- handleiding

- Bewaar deze handleiding na het lezen bij de machine zodat u de informatie later snel kunt raadplegen.
- De informatie in deze handleiding kan zonder voorafgaande kennisgeving worden gewijzigd.

En

Ca

Pt

El

Da

NI

Sv

Fi

Ru

Uk

Lv

Lt

Et

Pl

Cs

Sk

Sl

Hr

Hu

Ro

Bg

Tr

Ar

Sr

1 Belangrijke veiligheidsinstructies

Lees eerst deze handleiding voordat u de machine gaat gebruiken.

2 Installatiehandleiding (dit document)

3 Gebruikershandleiding

In dit gedeelte worden alle manieren uitgelegd waarop deze machine kan worden gebruikt.

Veelgestelde vragen

In dit gedeelte worden problemen beschreven die kunnen optreden en hoe deze problemen kunnen worden opgelost.

Beveiligingsinformatie

In dit gedeelte worden de beveiligingsinstellingen beschreven.

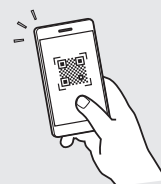

<https://oip.manual.canon/>

Zie p. 34 "De online handleiding raadplegen" voor details.

De begininstellingen configureren

De screenshots en illustraties in deze handleiding verschillen op basis van het model van uw machine.

1 Installatie met de installatiegids op het controlepaneel

Wanneer u de machine voor het eerst aanzet, start de installatiegids op het controlepaneel.

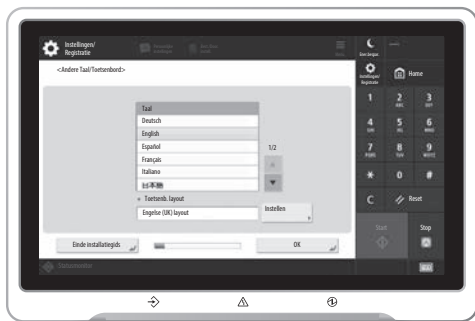
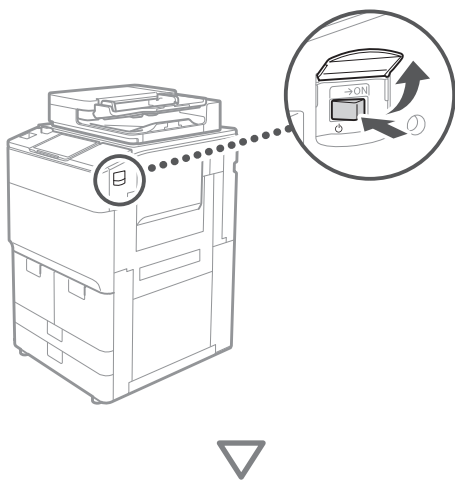

1 De begininstellingen configureren



Configureer de basisinstellingen, zoals de weergavetaal van het scherm en het type papier dat wordt gebruikt.

2 De beveiligingsinstellingen configureren



Geef de instellingen op van de administrator login en de gebruikersauthenticatie om de beveiliging van de machine te verbeteren.

De standaardgebruikersnaam voor de beheerder is "Administrator" en het standaardwachtwoord is "7654321".

3 De datum en tijd instellen



De datum en tijd van de machine instellen.

4 De netwerkinstellingen configureren

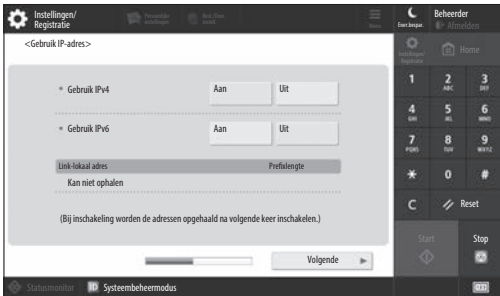

Configureer de instellingen om de machine op een netwerk aan te sluiten.

Selecteer een bedraad LAN of draadloos LAN en configureer het IP-adres. Preciseer op basis van uw netwerkomgeving ook de DNS en proxy-instellingen.

5 De faxinstellingen configureren

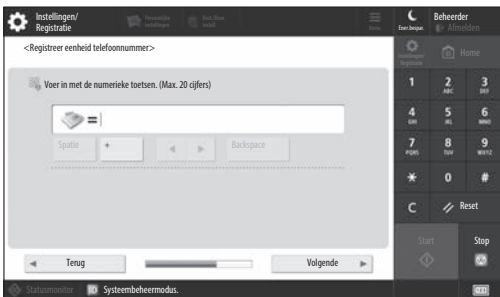

Configureer de vereiste instellingen voor het gebruik van de faxfuncties.

6 De gradatie automatisch aanpassen



U kunt de gradatie aanpassen voor een beter afdrukresultaat.

7 Een rapport afdrukken

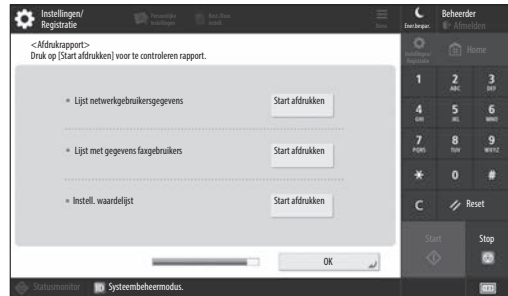

Drukt een lijst af van de netwerkinstellingen en aangepaste waarden.

8 De installatiegids afronden



Nadat u de installatiegids hebt afgerond, start u de machine opnieuw op om de instellingen toe te passen.

Voor meer informatie over de installatiegids

- ➔ Gebruikershandleiding
Zie "Installatie met de installatiegids op het controlepaneel"

Geef de andere instellingen op, zoals vereist.

De begininstellingen configureren

2 De andere instellingen configureren zoals vereist

Configureer de vereiste instellingen op basis van uw omgeving.

Raadpleeg voor details de gebruikershandleiding en beveiligingsinformatie in de online handleidingen.

De online handleiding raadplegen

1. Scan de QR-code om de website van de Canon online handleiding te openen.

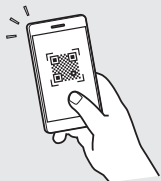

Als u de downloadsite niet kunt vinden, ga dan naar <https://oip.manual.canon/>

2. Selecteer de handleiding.

Gebruikershandleiding

In dit gedeelte worden de functies van de machine beschreven, waaronder de bediening, instellingen en bedieningsprocedures van de machine.

Veelgestelde vragen

Dit gedeelte bevat veelgestelde vragen en hun antwoorden.

Beveiligingsinformatie

Dit gedeelte biedt aanbevolen beveiligingsinstellingen voor uw omgeving en de stappen om ze te configureren.

De netwerkomgeving instellen

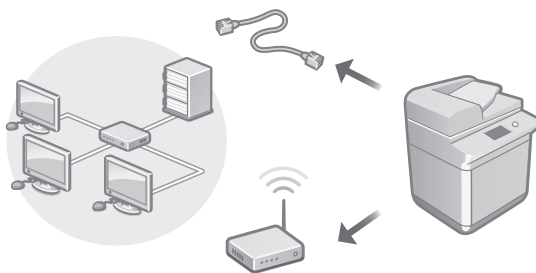

Configureer de netwerkinstellingen die niet in de installatiegids voorkomen, zoals de netwerkverbindingmethode en de IP-adresinstellingen.

- ➔ Gebruikershandleiding
Raadpleeg "De netwerkomgeving instellen"

De stuurprogramma's installeren

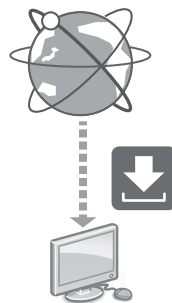

Download de stuurprogramma's op de Canon-website (<https://global.canon/en/support/>).



Voorbeeld: 8905 download

Raadpleeg de website van Canon voor informatie over de compatibiliteit van de meest recente stuurprogramma's met het besturingssysteem.

<https://global.canon/en/support/>

Instellingen voor communicatie via e-mail/I-fax configureren

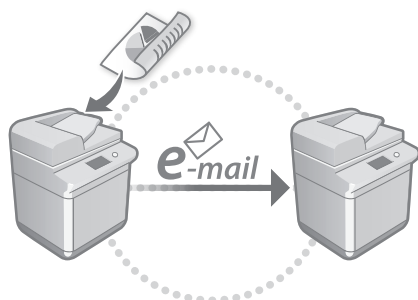

Configureer de communicatie-instellingen, zoals de mailserver-, authenticatie- en encryptie-instellingen om gescande documenten per e-mail en I-fax te verzenden.

- ➔ **Gebruikershandleiding**
Raadpleeg "Communicatie via e-mail/I-fax instellen"

Instellen van de Geavanceerde ruimte

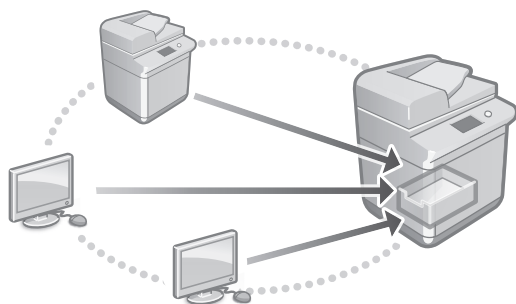

De opslag van de machine bevat een gedeelde ruimte, de "Geavanceerde ruimte". Door middel van de geavanceerde ruimte kunt u eenvoudig zonder server bestanden delen met computers en andere Canon multifunctieprinters.

- ➔ **Gebruikershandleiding**
Raadpleeg "De Geavanceerde ruimte van de machine instellen"

Verbinding maken met overige apparaten

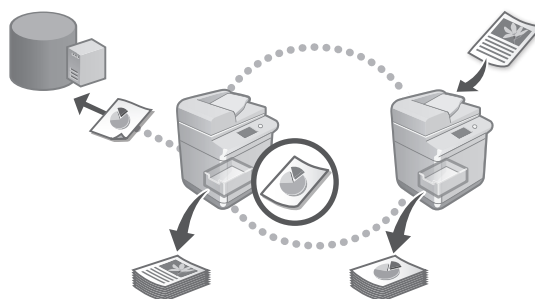

U kunt een Windows-server of de geavanceerde ruimte van een andere Canon multifunctieprinter registreren als verbindingbestemming. U kunt de machine dan gebruiken om gegevens op de verbindingbestemming af te drukken. U kunt de verbindingbestemming ook gebruiken om gegevens van de geavanceerde ruimte van de machine te verkrijgen.

- ➔ **Gebruikershandleiding**
Raadpleeg "Verbinding maken met andere apparaten"

Deze machine gebruiken vanaf een mobiel apparaat (Koppelen aan mobiele apparaten)

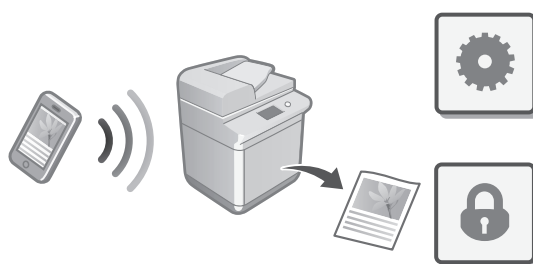

Deze machine kan vanaf mobiele apparaten worden gebruikt, zoals smartphones. Zo kunt u eenvoudig documenten of foto's vanaf een mobiel apparaat afdrukken en gegevens die op deze machine zijn gescand op een mobiel apparaat opslaan.

- ➔ **Gebruikershandleiding**
Raadpleeg "Koppelen aan mobiele apparaten"

En

Ca

Pt

El

Da

NI

Sv

Fi

Ru

Uk

Lv

Lt

Et

Pl

Cs

Sk

Sl

Hr

Hu

Ro

Bg

Tr

Ar

Sr

De begininstellingen configureren

Beveiligingsinstellingen configureren

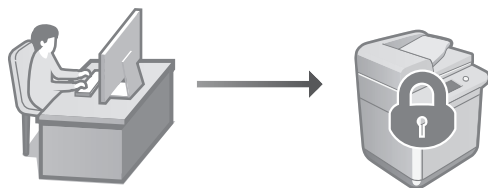

De machine heeft meerdere beveiligingsfuncties. U kunt de beveiligingsinstellingen instellen op basis van uw omgeving.

- ➔ Beveiligingsinformatie
Raadpleeg "Navigator van de beveiligingsinstellingen"

3 Handige functies gebruiken om de machine in te stellen

In dit gedeelte worden handige functies beschreven om de machine efficiënt in te stellen.

De machine vanaf een computer beheren (Remote UI (UI op afstand))

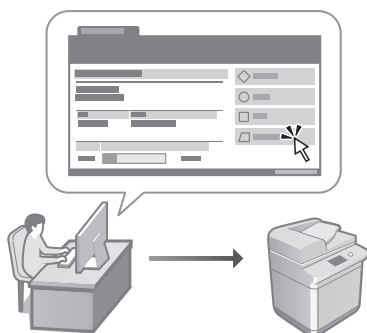

Met behulp van Remote UI (UI op afstand) kan deze machine met de webbrowser op een computer worden beheerd. U kunt het gebruiken om de bedrijfsstatus van de machine te controleren, instellingen te wijzigen en items in het adresboek op te slaan.

- ➔ Gebruikershandleiding
Raadpleeg "De machine vanaf een computer beheren (Remote UI (UI op afstand))"

De instellingengegevens van een ander apparaat importeren

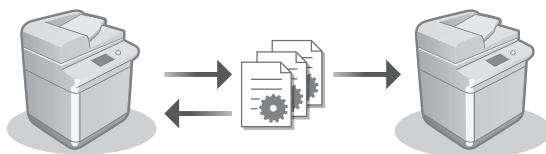

U kunt de instellingengegevens van een andere Canon multifunctieprinter op een computer opslaan (exporteren). Vervolgens kunt u die instellingengegevens op de machine importeren om de configuratieprocedure over te slaan.

- ➔ Gebruikershandleiding
Raadpleeg "De gegevens van instellingen importeren/exporteren"

Canon

imageRUNNER

ADVANCE DX

8905

8995

8986

Installations- guide

- Förvara den här handboken så att du har den till hands om du vill slå upp något i den.
- Informationen i denna guide kan ändras utan föregående meddelande.

En

Ca

Pt

El

Da

Nl

Sv

Fi

Ru

Uk

Lv

Lt

Et

Pl

Cs

Sk

Sl

Hr

Hu

Ro

Bg

Tr

Ar

Sr

1 Viktiga säkerhetsanvisningar

Var noga med att läsa den här handboken innan du använder enheten.

2 Installationsguide (det här dokumentet)

3 Användarhandbok

Det här avsnittet visar alla sätt som den här maskinen kan användas.

FAQ

Det här avsnittet beskriver problem som kan uppstå och hur dessa kan lösas.

Säkerhetsinformation

Det här avsnittet beskriver säkerhetsinställningarna.

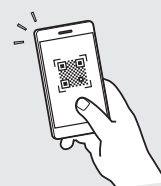

<https://oip.manual.canon/>

Se sid. 40 "Läsa onlinehandboken" för mer information.

Konfigurera de inledande inställningarna

Skärmbilderna och illustrationerna som används i den här handboken skiljer sig åt beroende på maskinmodellen.

1 Inställning med hjälp av installationsguiden på kontrollpanelen

När du slår på maskinen för första gången påbörjas installationsguiden via kontrollpanelen.

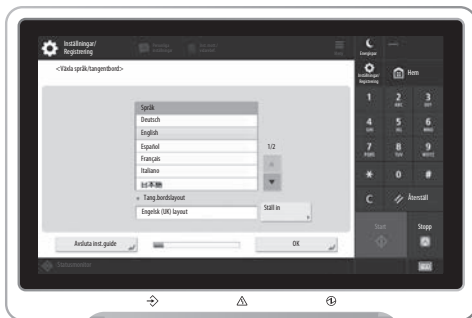
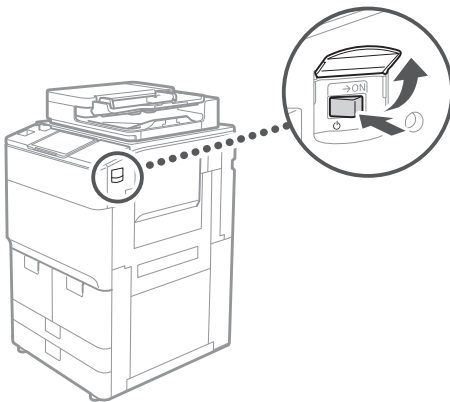

1 Konfigurera grundläggande inställningar

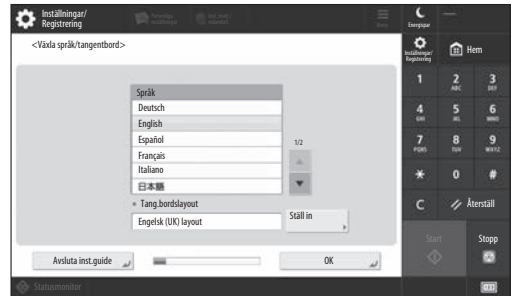

Konfigurera grundläggande inställningar såsom skärmspråk och typen av papper som ska användas.

2 Konfigurera säkerhetsinställningarna

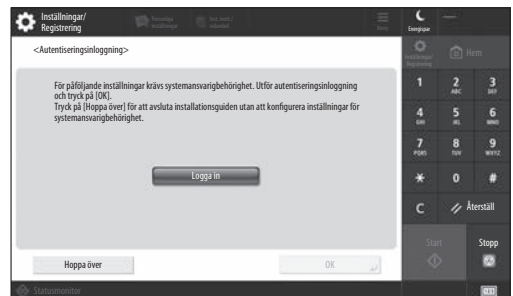

Ange autentiseringsinställningar för administratörer och användare för att förbättra maskinens säkerhet.

Det förvalda användarnamnet för administratören är "Administrator" och det förvalda lösenordet är 7654321.

3 Ställa in datum och tid

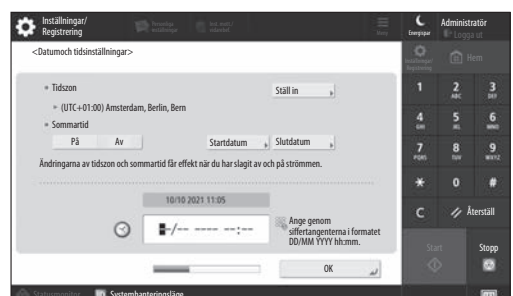

Ställ in maskinens datum och tid.

4 Konfigurera nätverksinställningarna

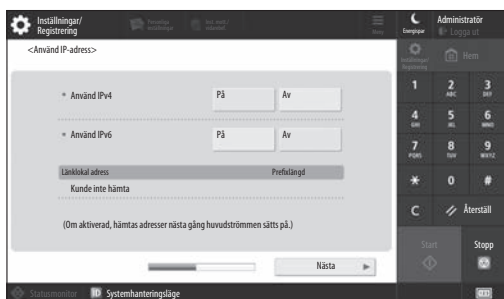

Konfigurera inställningarna som behövs för att ansluta maskinen till ett nätverk.

Välj ett trådbundet LAN eller trådlöst LAN och konfigurera IP-adressen. Ange även DNS- och proxyinställningarna beroende på nätverksmiljön.

5 Konfigurera faxinställningarna

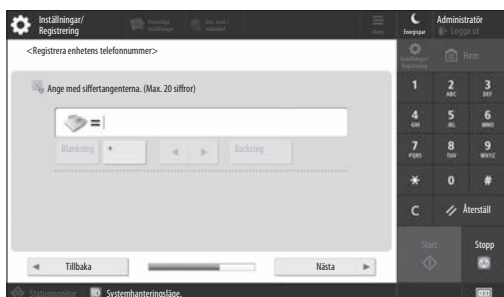

Konfigurera de inställningar som krävs för att använda faxfunktionerna.

6 Justera graderingen automatiskt

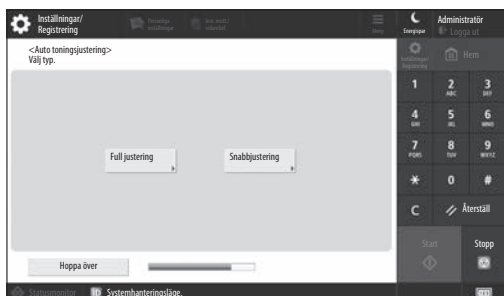

Du kan justera graderingarna för att få ett bättre utskriftsresultat.

7 Skriva ut en rapport

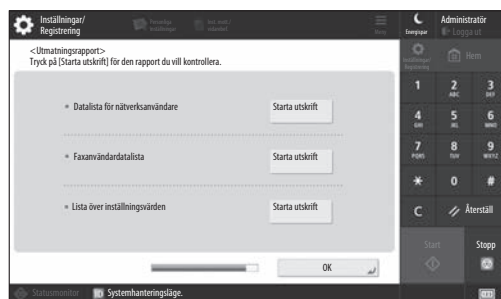

Skriv ut en lista över nätverksinställningar och justeringsvärden.

8 Stänga installationsguiden

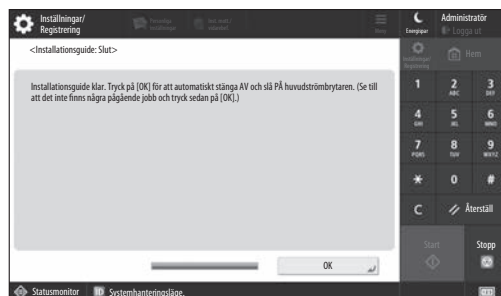

Stäng installationsguiden och starta sedan om maskinen för att återspegla inställningarna.

För mer information om installationsguiden

- Användarhandbok
Se "Inställning med hjälp av installationsguiden på kontrollpanelen"

Fortsätt att ange övriga inställningar efter behov.

Konfigurera de inledande inställningarna

2 Konfigurera övriga inställningar efter behov

Konfigurera de nödvändiga inställningarna baserat på din miljö.

Se användarhandboken och säkerhetsinformationen i onlinehandböckerna för mer information.

Läsa onlinehandboken

1. Skanna QR-koden för att öppna webbplatsen till Canons onlinehandbok.

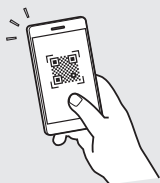

Gå till <https://oip.manual.canon/> om du inte hittar nedladdningssidan

2. Välj handboken.

Användarhandbok

Det här avsnittet listar maskinens funktionalitet, inklusive maskinens funktioner, inställningar och driftsprocedurer.

FAQ

Det här avsnittet listar vanliga frågor och svar.

Säkerhetsinformation

Det här avsnittet innehåller säkerhetsinställningar som rekommenderas för din miljö och stegen för att konfigurera dem.

Ställa in nätverksmiljön

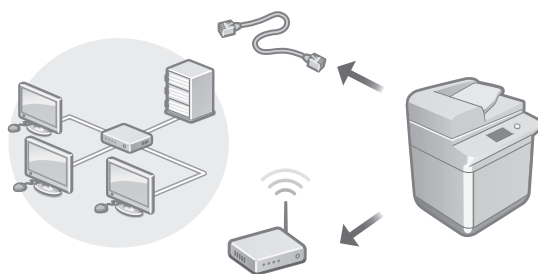

Konfigurera nätverksinställningarna som inte ingår i installationsguiden, såsom metoden för nätverksanslutning och IP-adressinställningarna.

- ➔ Användarhandbok
Se "Konfigurera nätverksmiljön"

Installera drivrutinerna

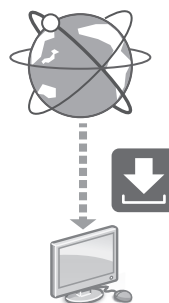

Hämta den senaste skrivardrivrutinen från Canons webbplats (<https://global.canon/en/support/>).

XXXXXXXX download



Exempel: Ladda ned 8905

Se Canons webbplats för mer information om kompatibiliteten mellan de senaste drivrutinerna och operativsystem.

<https://global.canon/en/support/>

Konfigurera inställningar för e-post/ I-faxkommunikation

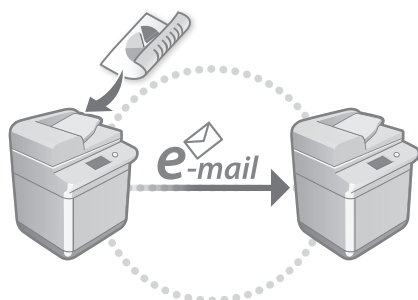

Konfigurera kommunikationsinställningar såsom e-postservern samt autentiserings- och krypteringsinställningar för att skicka skannade dokument via e-post och I-fax.

➔ **Användarhandbok**
Se "Ställa in e-post/I-fax-kommunikation"

Ange det avancerade utrymmet

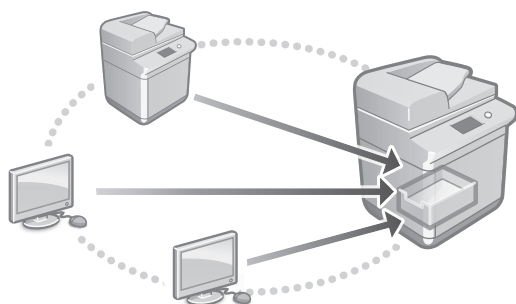

Maskinens lagring innehåller ett delat utrymme som kallas för "Avancerat utrymme". Att använda Avancerat utrymme låter dig enkelt dela filer med datorer och andra Canon-multifunktionsskrivare utan en server.

➔ **Användarhandbok**
Se "Ställa in Avancerat utrymme för maskinen"

Ansluta med andra enheter

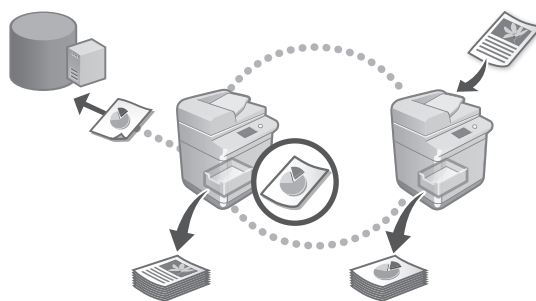

Du kan registrera en Windows-server eller Avancerat utrymme för en annan Canon-multifunktionsskrivare som anslutningsdestination. Detta låter dig använda maskinen för att skriva ut data som finns på anslutningsdestinationen. Du kan också använda anslutningsdestinationen för att hämta data från maskinens Avancerade utrymme.

➔ **Användarhandbok**
Se "Ansluta till andra enheter"

Använda den här maskinen via en mobil enhet (länka med mobila enheter)

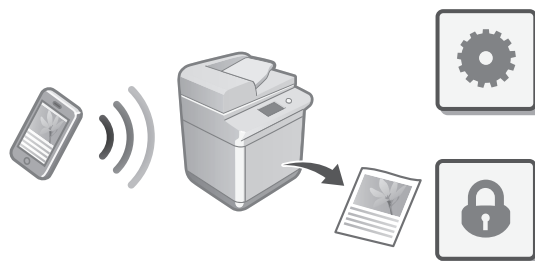

Den här maskinen kan användas från mobila enheter såsom smartphones. Detta gör det enkelt att skriva ut dokument eller foton från en mobil enhet och att spara data, som har skannats på den här maskinen, på en mobil enhet.

➔ **Användarhandbok**
Se "Länka med mobila enheter"

Konfigurera de inledande inställningarna

Konfigurera säkerhetsinställningar

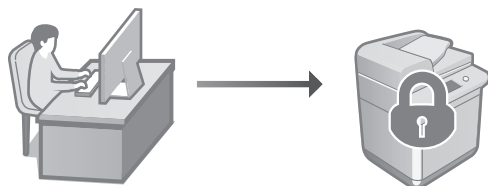

Maskinen erbjuder olika säkerhetsfunktioner. Du kan konfigurera säkerhetsinställningarna efter din miljö.

- ➔ **Säkerhetsinformation**
Se "Navigator för säkerhetsinställningar"

3 Använda lämpliga funktioner för att konfigurera maskinen

Det här avsnittet beskriver användbara funktioner som kan användas för att effektivt konfigurera maskinen.

Hantera maskinen från en dator (Remote UI (Fjärranvändargränssnittet))

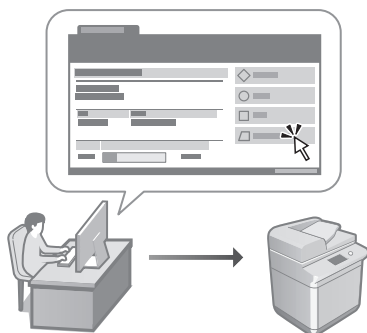

Remote UI (Fjärranvändargränssnittet) låter den här maskinen hanteras via webbläsaren på en dator. Du kan använda det för att kontrollera maskinens driftstatus, ändra inställningar och spara poster i adressboken.

- ➔ **Användarhandbok**
Se "Hantera maskinen från en dator (Remote UI (Fjärranvändargränssnittet))"

Importera inställningsdata från en annan enhet

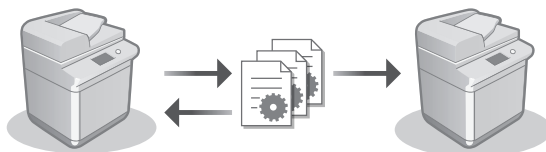

Du kan spara (exportera) inställningsdata för en annan Canon-multifunktionsskrivare till en dator. Du kan sedan importera inställningsdata till maskinen för att hoppa över konfigurationsproceduren.

- ➔ **Användarhandbok**
Se "Importera/exportera inställningsdata"

Canon

imageRUNNER ADVANCE DX

8905
8995
8986

Asennusopas

- Luettuasi tämän oppaan säilytä sitä varmassa paikassa tulevaa käyttöä varten.
- Tämän oppaan tietoja saatetaan muuttaa ilman erillistä ilmoitusta.

En

Ca

Pt

El

Da

Nl

Sv

Fi

Ru

Uk

Lv

Lt

Et

Pl

Cs

Sk

Sl

Hr

Hu

Ro

Bg

Tr

Ar

Sr

1 Tärkeitä turvallisuusohjeita

Muista lukea tämä käyttöohje ennen laitteen käyttöä.

2 Asennusopas (tämä asiakirja)

3 Käyttöopas

Tässä osassa selitetään kaikki tämän laitteen käyttötavat.

Toistuvat kysymykset

Tässä osassa kuvaillaan mahdolliset ongelmat ja niiden ratkaiseminen.

Suojaustiedot

Tässä osassa kuvaillaan suojausasetukset.

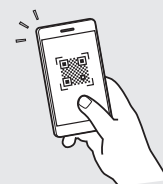

<https://oip.manual.canon/>

Lisätietoja, katso s. 46 "Käytönaikaisen oppaan avaaminen".

Alkuasetusten määrittäminen

Tässä oppaassa käytetyt kuvat ja kuvitus saattavat poiketa laitteesi mallista.

1 Määritys käyttöpaneelin asetusoppaan avulla

Kun kytket laitteeseen virran ensimmäistä kertaa, asetusoppas käynnistyy käyttöpaneelissa.

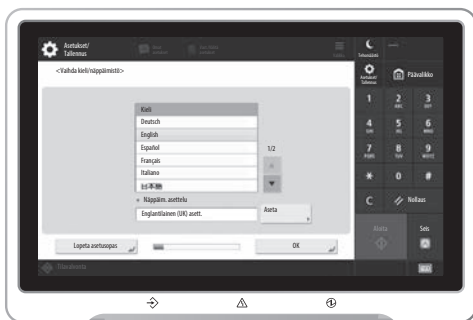
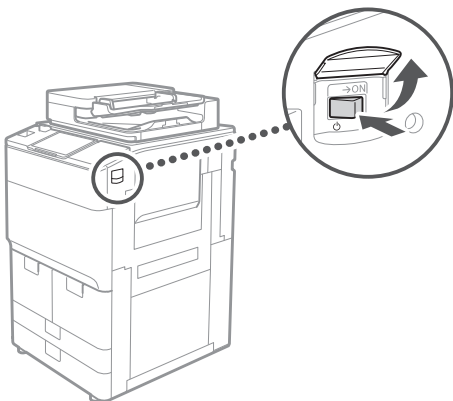

1 Perusasetusten määrittäminen

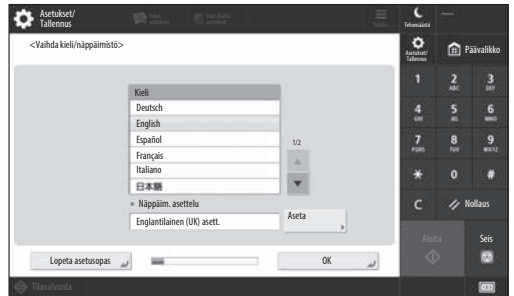

Määritä perusasetukset, kuten näytön kieli ja käytettävä paperityyppi.

2 Suojausasetusten määrittäminen

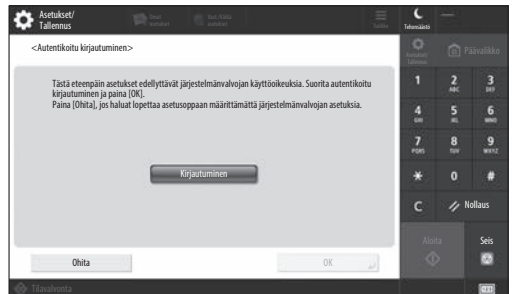

Voit parantaa laitteen suojausta määrittämällä pääkäyttäjän kirjautumistiedot ja käyttäjätodennuksen asetukset.

Pääkäyttäjän oletuskäyttäjänimi on "Administrator" ja oletussalasana "7654321".

3 Päiväyksen/ajan asettaminen

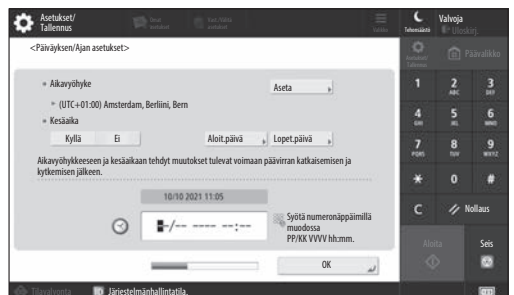

Aseta laitteen päiväys ja aika.

4 Verkkoasetusten määrittäminen

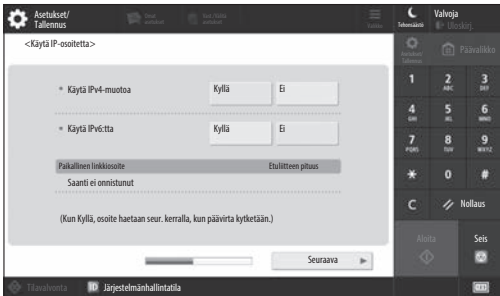

Määritä asetukset, joilla laite yhdistetään verkkoon.

Valitse kiinteä tai langaton paikallisverkko ja määritä IP-osoite. Verkkoasetusten perusteella määritä myös DNS- ja välityspalvelimen asetukset.

5 Faksiasetusten määrittäminen

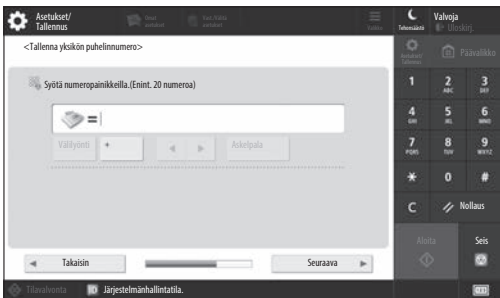

Määritä faksitoimintojen käyttöön tarvittavat asetukset.

6 Sävytyksen säätäminen automaattisesti

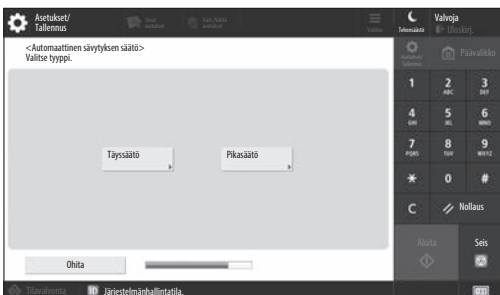

Voit parantaa tulostusjälkeä sävytyksiä säätämällä.

7 Raportin tulostaminen

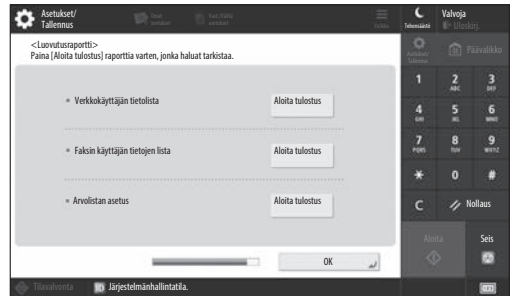

Tulosta luettelo verkkoasetuksista ja säätöarvoista.

8 Asetusoppaan sulkeminen

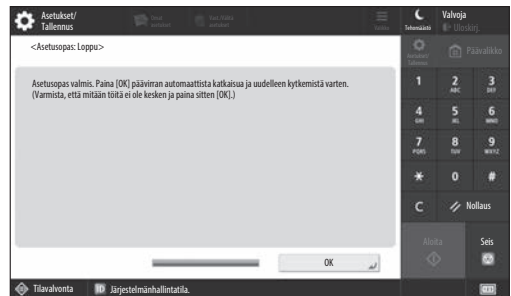

Suljettuasi Asetusoppaan käynnistä laite uudelleen, jotta asetukset otetaan käyttöön.

Lisätietoja Asetusoppaasta

- ➔ **Käyttöopas**
Katso "Määrittäminen käyttöpaneelin asetusoppaan avulla".

Jatka muiden asetusten määrittämistä tarpeen mukaan.

Alkuasetusten määrittäminen

2 Muiden asetusten määrittäminen tarpeen mukaan

Määritä tarvittavat asetukset ympäristön mukaan. Lisätietoja on Käyttöoppaassa ja käytönaikaisten oppaiden suojaustiedoissa.

Käytönaikaisen oppaan avaaminen

1. Avaa Canonin käytönaikaisen oppaan verkkosivusto skannaamalla QR-koodi.

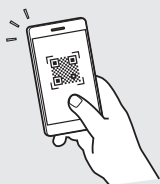

Jos lataussivustoa ei löydy, mene osoitteeseen <https://oip.manual.canon/>

2. Valitse opas.

Käyttöopas

Tässä osassa luetellaan laitteen toiminnot, kuten laitteen käyttötoiminnot, asetukset ja käyttömenettelyt.

Toistuvat kysymykset

Tässä osassa luetellaan toistuvia kysymyksiä ja niiden vastauksia.

Suojaustiedot

Tässä osassa annetaan käyttöympäristösi suositellut suojausasetukset ja niiden määrittämisvaiheet.

Verkkoympäristön määrittäminen

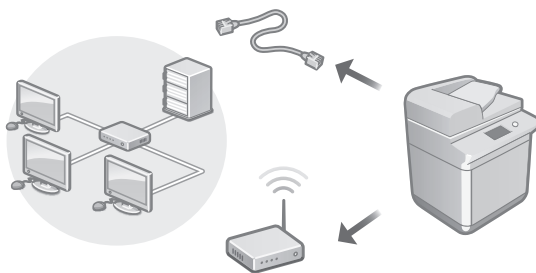

Määritä verkkoasetukset, jotka eivät ole Asetusoppaassa, kuten verkon yhteystapa ja IP-osoiteasetukset.

➔ **Käyttöopas**
Katso "Verkkoympäristön määrittäminen"

Ajurien asentaminen

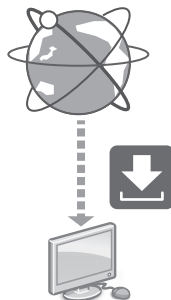

Lataa ajurit Canonin verkkosivuilta (<https://global.canon/en/support/>).



Esimerkki: 8905-lataus

Tiedot uusimpien ajureiden yhteensopivuudesta uusimpien käyttöjärjestelmäversioiden kanssa ovat Canonin sivustossa. <https://global.canon/en/support/>

Sähköpostin ja faksin yhteysasetusten määrittäminen

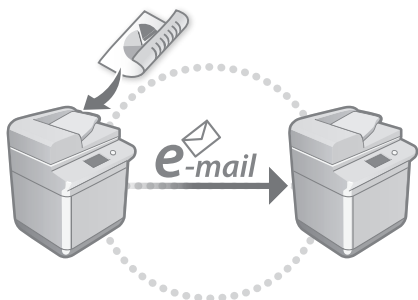

Määritä liikennöinti-asetukset, kuten sähköpostipalvelin, todennus ja salausasetukset, jotta voit lähettää skannattuja asiakirjoja sähköpostilla ja I-faksilla.

➔ **Käyttöopas**
Katso ”Sähköpostin/I-faksin asettaminen”

Lisätilan asettaminen

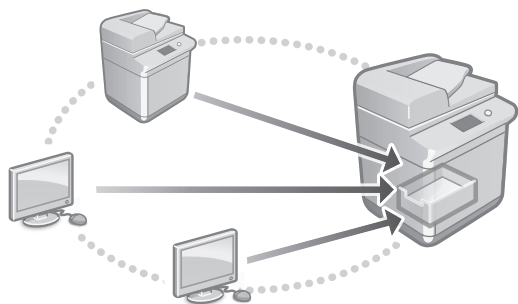

Laitteen tallennustilassa on lisätila-niminen jaettu tila. Lisätilan avulla voit jakaa tiedostoja tietokoneiden ja muiden Canon-monitoimitulostimien kanssa ilman palvelinta.

➔ **Käyttöopas**
Katso ”Laitteen Lisätilan asettaminen”

Yhdistäminen muihin laitteisiin

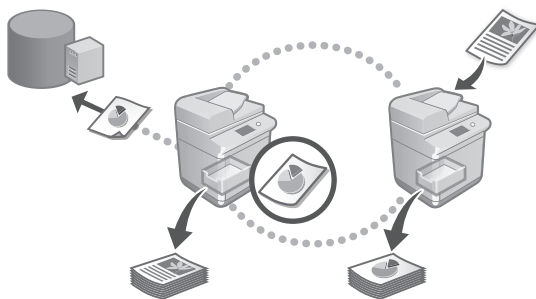

Voit tallentaa yhteyskohteeksi Windows-palvelimen tai toisen Canon-monitoimitulostimen lisätilan. Siten voit tulostaa laitteella yhteyskohteessa olevia tietoja. Voit hakea tiedot laitteen lisätilasta myös käyttämällä yhteyskohdetta.

➔ **Käyttöopas**
Katso ”Yhdistäminen muihin laitteisiin”

Tämän laitteen käyttäminen mobiililaitteesta (yhdistäminen mobiililaitteisiin)

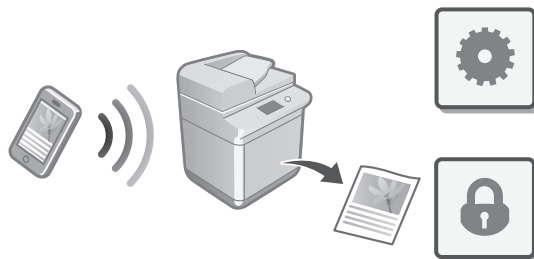

Tätä laitetta voi käyttää älypuhelimien tapaisista mobiililaitteista. Siten mobiililaitteesta on helppo tulostaa asiakirjoja tai valokuvia ja tallentaa tähän laitteeseen skannatut tiedot mobiililaitteeseen.

➔ **Käyttöopas**
Katso ”Yhdistäminen mobiililaitteisiin”

En

Ca

Pt

El

Da

Nl

Sv

Fi

Ru

Uk

Lv

Lt

Et

Pl

Cs

Sk

Sl

Hr

Hu

Ro

Bg

Tr

Ar

Sr

Alkuasetusten määrittäminen

Suojausasetusten määrittäminen

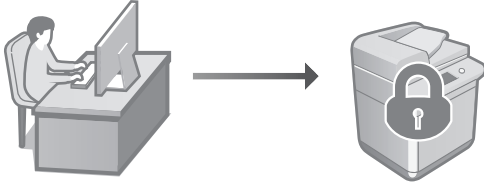

Laitteessa on monenlaisia suojaustoimintoja. Voit määrittää suojausasetukset käyttöympäristön mukaan.

- ➔ **Suojaustiedot**
Katso "Siirtyminen suojaustiedoissa"

3 Laitteen määrittäminen käteville toiminnoilla

Tässä osassa kuvaillaan hyödyllisiä toimintoja, joiden avulla laitteen voi määrittää tehokkaasti.

Laitteen hallinta tietokoneella (Remote UI (Etäkäyttöliittymä) -sovellus)

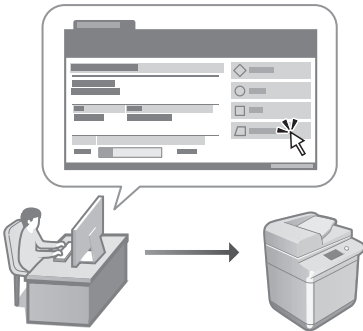

Remote UI (Etäkäyttöliittymä) sallii tämän laitteen hallitsemisen tietokoneen verkkoselaimella. Voit tarkastaa sen avulla laitteen toimintatilan, muuttaa asetuksia ja tallentaa kohteita osoitekirjaan.

- ➔ **Käyttöopas**
Katso "Laitteen hallinta tietokoneella (Remote UI (Etäkäyttöliittymä) -sovellus)"

Asetustietojen tuonti toisesta laitteesta

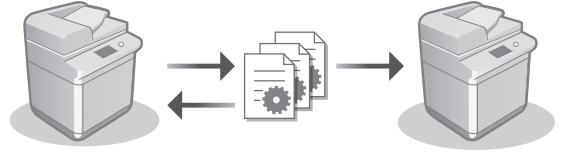

Voit tallentaa (viedä) toisen Canon-monitoimitulostimen asetustiedot tietokoneelle. Sitten voit tuoda asetustiedot laitteeseen. Siten voit ohittaa määrittystoimet.

- ➔ **Käyttöopas**
Katso "Asetustietojen tuonti/vienti"

Canon

imageRUNNER ADVANCE DX

8905
8995
8986

Руководство по установке

- Прочитав данное руководство, сохраните его в надежном месте для дальнейшего использования в качестве справочника.
- Информация в настоящем руководстве может быть изменена без уведомления.

1 Важные указания по технике безопасности

Обязательно прочтите эти инструкции перед началом использования аппарата.

2 Руководство по установке (данный документ)

3 Руководство пользователя

В этом разделе объясняются все способы использования этого аппарата.

Часто задаваемые вопросы

В этом разделе описаны проблемы, которые могут возникнуть, а также способы их решения.

Информация о безопасности

В этом разделе описаны параметры безопасности.



<https://oip.manual.canon/>

Подробнее см. стр. 52 «Доступ к интернет-руководству».

En

Ca

Pt

El

Da

Nl

Sv

Fi

Ru

Uk

Lv

Lt

Et

Pl

Cs

Sk

Sl

Hr

Hu

Ro

Bg

Tr

Ar

Sr

Настройка начальных параметров

Снимки экранов и рисунки, используемые в данном руководстве, отличаются в зависимости от модели вашего аппарата.

1 Подготовка аппарата к работе с помощью программы начальной установки на Панели управления

При первом включении питания аппарата на панели управления запустится программа начальной установки.

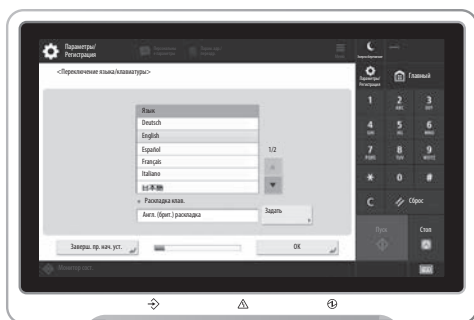
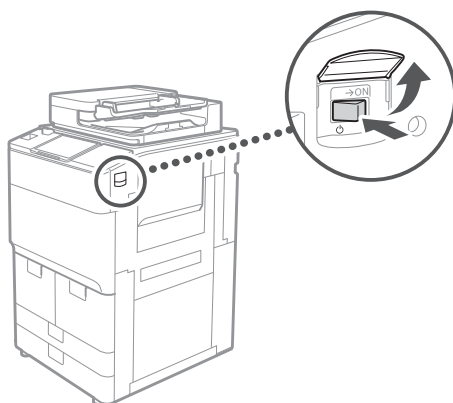

1 Настройка основных параметров

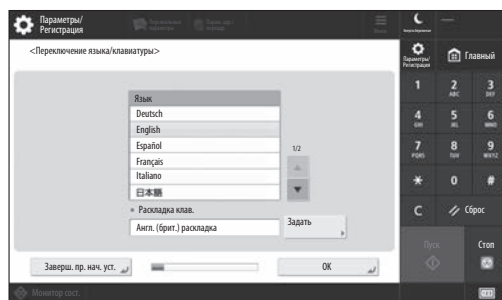

Настройте основные параметры, такие как язык дисплейных сообщений и тип используемой бумаги.

2 Настройка параметров безопасности

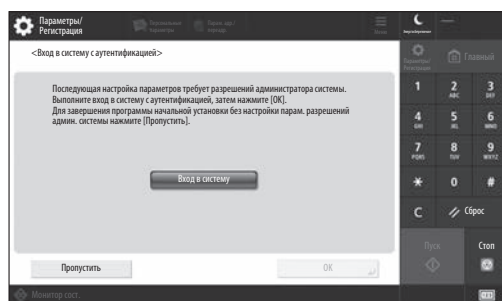

Укажите настройки входа администратора и аутентификации пользователя, чтобы повысить безопасность аппарата.

Имя пользователя для администратора по умолчанию — «Administrator», а пароль по умолчанию — «7654321».

3 Настройка даты и времени

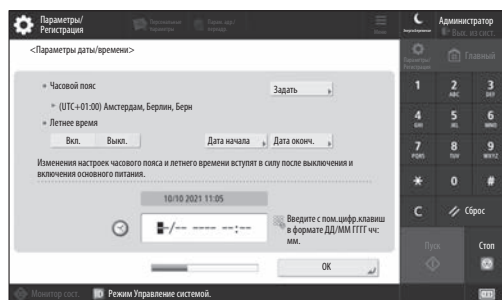

Задайте дату и время на аппарате.

4 Настройка параметров сети

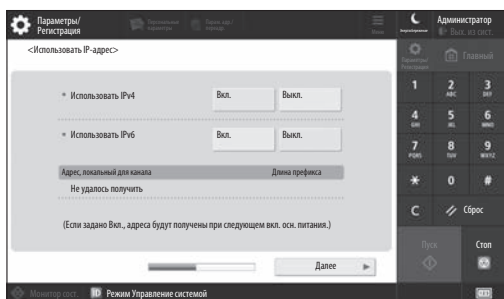

Настройте параметры для подключения аппарата к сети.

Выберите проводную или беспроводную локальную сеть и настройте IP-адрес. В зависимости от вашей сетевой среды укажите также параметры DNS и проху.

5 Настройка параметров факса

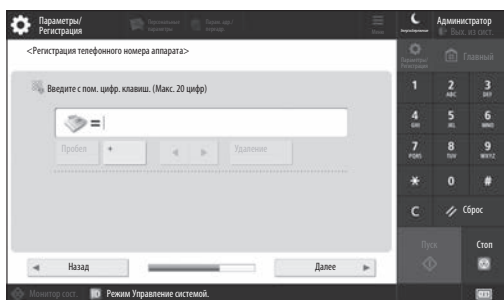

Настройте параметры, необходимые для использования функций факса.

6 Автоматическая настройка градации

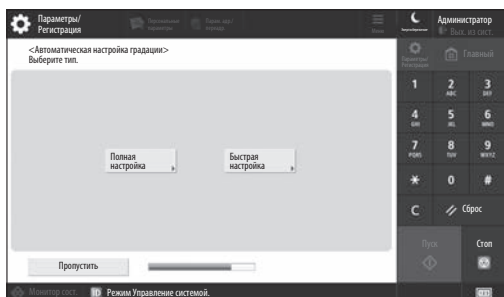

Для получения лучшего результата печати можно настроить градацию.

7 Вывод отчета

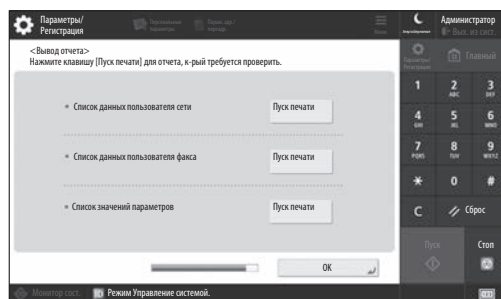

Напечатайте список параметров сети и значений регулировки.

8 Закрытие программы начальной установки

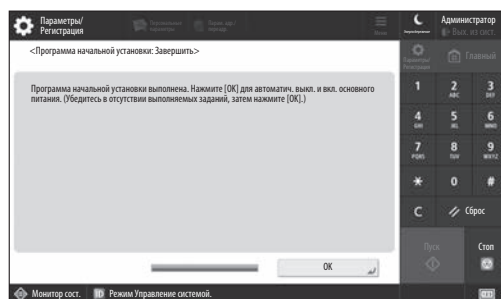

После того, как вы закроете Программу начальной установки, перезапустите аппарат для отображения параметров.

Подробнее о «Программе начальной установки»

- Руководство пользователя
См. раздел «Подготовка аппарата к работе с помощью программы начальной установки на Панели управления»

При необходимости задайте другие параметры.

Настройка начальных параметров

2 Настройка других параметров при необходимости

Настройте необходимые параметры настройки в соответствии с вашей средой.

Подробные сведения см. в Руководстве пользователя и Информацию о безопасности в онлайн-руководствах.

Доступ к интернет-руководству

1. Отсканируйте QR-код, чтобы открыть веб-сайт с интернет-руководством Canon.

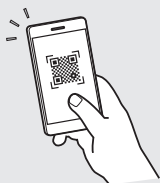

Если вы не можете найти сайт загрузки, перейдите на страницу <https://oip.manual.canon/>

2. Выберите руководство.

Руководство пользователя

В этом разделе перечислены функции аппарата, включая операции, настройки и рабочие процессы этого аппарата.

Часто задаваемые вопросы

В этом разделе перечислены часто задаваемые вопросы и ответы на них.

Информация о безопасности

В этом разделе представлены параметры безопасности, рекомендуемые для вашей среды, и шаги по их настройке.

Настройка сетевой среды

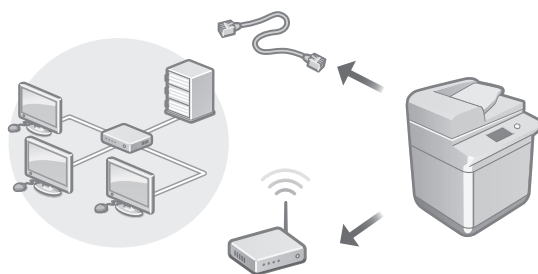

Настройте параметры сети, не включенные в программу начальной установки, такие как метод сетевого подключения и параметры IP-адреса.

➔ **Руководство пользователя**
См. раздел «Настройка сетевой среды»

Установка драйверов

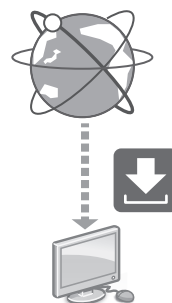

Загрузите драйверы с веб-сайта Canon (<https://global.canon/en/support/>).

XXXXXXXX download



Пример. Загрузить 8905

Информацию о совместимости последних версий драйверов и операционных систем см. на веб-сайте Canon. <https://global.canon/en/support/>

Настройка параметров электронной почты и И-факса

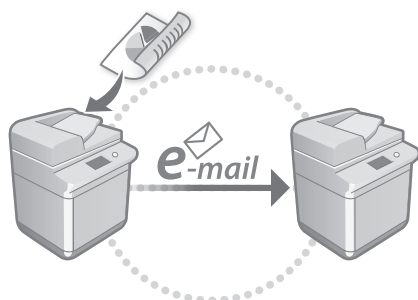

Настройте параметры связи, такие как почтовый сервер, параметры аутентификации и шифрования, для отправки отсканированных документов по электронной почте и И-факсу.

- ➔ **Руководство пользователя**
См. раздел «Настройка параметров электронной почты и И-факса»

Настройка супер-ячейки

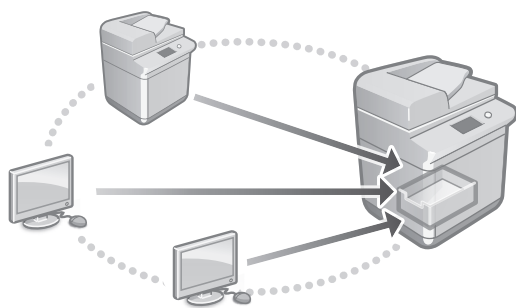

Хранилище аппарата содержит общее пространство, называемое Супер-ячейкой. Используя Супер-ячейку, можно легко обмениваться файлами с компьютерами и другими multifunctional принтерами Canon без необходимости использования сервера.

- ➔ **Руководство пользователя**
См. раздел «Настройка раздела Супер-ячейка аппарата»

Подключение к другим устройствам

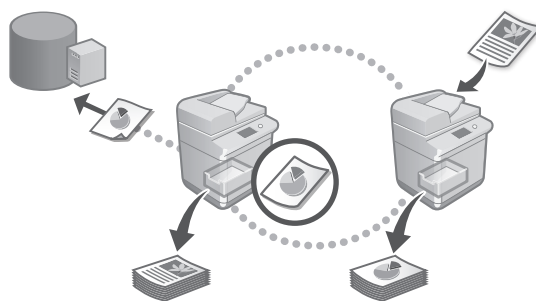

Вы можете зарегистрировать сервер Windows или Супер-ячейку другого multifunctional аппарата Canon в качестве адресата соединения. Это позволяет использовать аппарат для печати данных, находящийся в адресате соединения. Адресат соединения также можно использовать для получения данных из Супер-ячейки аппарата.

- ➔ **Руководство пользователя**
См. раздел «Подключение к другим устройствам»

Пользование данным аппаратом с мобильного устройства (Подключение к мобильным устройствам)

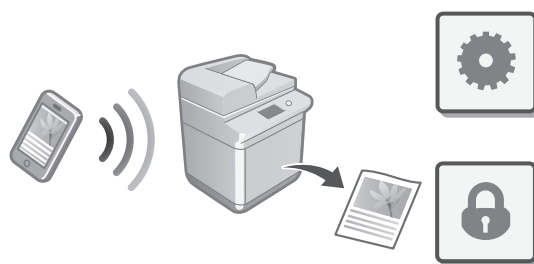

Этим аппаратом можно пользоваться с мобильных устройств, таких как смартфоны. Это упрощает печать документов или фотографий с мобильного устройства и сохранение данных, отсканированных на этом аппарате, на мобильном устройстве.

- ➔ **Руководство пользователя**
См. раздел «Подключение к мобильным устройствам»

Настройка начальных параметров

Настройка параметров безопасности

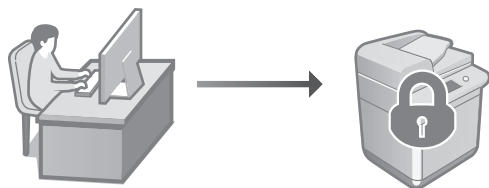

Аппарат обеспечивает различными функциями безопасности. Можно настроить параметры безопасности в соответствии с вашей средой.

- ➔ **Информация о безопасности**
См. раздел «Навигатор параметров безопасности»

3 Использование удобных функций для настройки аппарата

В этом разделе описаны полезные функции для эффективной настройки аппарата.

Управление аппаратом с компьютера (Функция «Remote UI (Удаленный ИП)»)

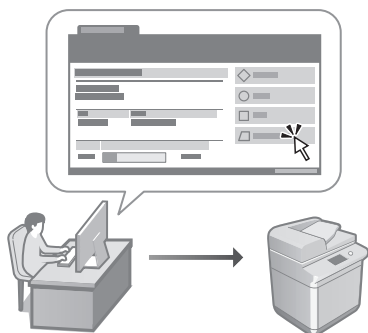

Remote UI (Удаленный ИП) позволяет управлять этим аппаратом с помощью Веб-обозревателя на компьютере. Его можно использовать для проверки рабочего состояния аппарата, изменения параметров и сохранения элементов в адресной книге.

- ➔ **Руководство пользователя**
См. раздел «Управление аппаратом с компьютера (Функция «Remote UI (Удаленный ИП)»)

Импорт данных о настройке с другого устройства

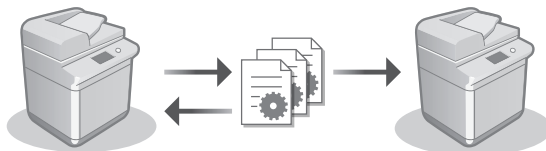

Вы можете сохранить (экспортировать) данные о настройке другого многофункционального аппарата Canon на компьютер. Затем можно импортировать эти данные о настройке в аппарат, чтобы пропустить процедуру настройки.

- ➔ **Руководство пользователя**
См. раздел «Импорт и экспорт данных о настройке аппарата»

Canon

imageRUNNER ADVANCE DX

8905
8995
8986

Посібник із налаштування

- Прочитавши цей посібник, зберігайте його в зручному та надійному місці для подальшого звертання до нього.
- Інформація, наведена в цьому посібнику, може бути змінена без попереднього повідомлення.

1 Важливі інструкції з техніки безпеки

Обов'язково прочитайте цей посібник перед використанням апарата.

2 Посібник із налаштування (цей документ)

3 User's Guide (Посібник користувача)

У цьому розділі пояснюються всі способи використання цього апарата.

Часті питання

У цьому розділі описуються проблеми, які можуть виникнути, та способи їх вирішення.

Інформація щодо безпеки

У цьому розділі описано параметри безпеки.

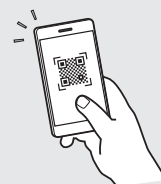

<https://oip.manual.canon/>

Докладніше див. стор. 58 «Отримання доступу до онлайн-посібника».

En

Ca

Pt

El

Da

Nl

Sv

Fi

Ru

Uk

Lv

Lt

Et

Pl

Cs

Sk

Sl

Hr

Hu

Ro

Bg

Tr

Ar

Sr

Налаштування початкових параметрів

Знімки екрана та ілюстрації, використані в цьому посібнику, можуть відрізнятися залежно від моделі вашого пристрою.

1 Налаштування з використанням програми початкового налаштування на панелі управління

Коли ви вперше вмикаєте апарат, на панелі керування запускається програма початкового налаштування.

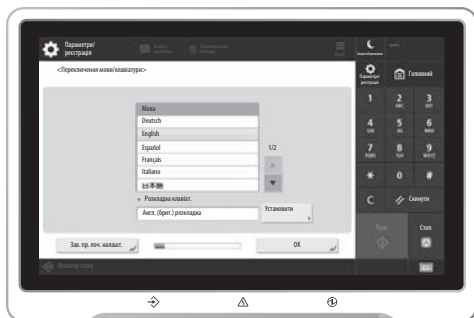
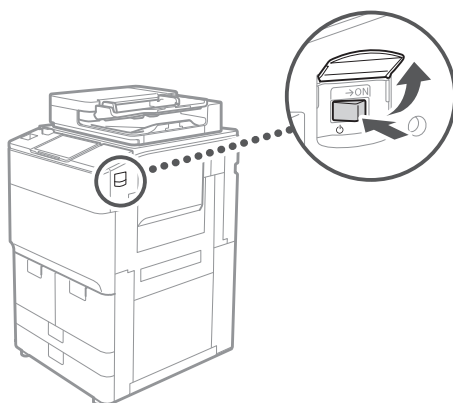

1 Базові налаштування

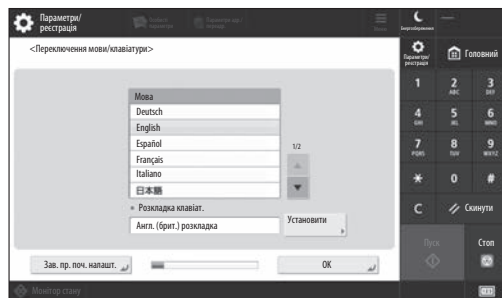

Встановіть базові налаштування, такі як мова на екрані дисплея та тип паперу.

2 Налаштування безпеки



Встановіть налаштування для логіну адміністратора та автентифікації користувача для покращення параметрів безпеки апарата.

За замовчуванням ім'я користувача для адміністратора – «Administrator», а пароль – «7654321».

3 Встановлення дати та часу

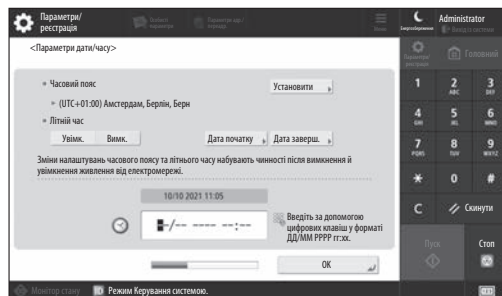

Встановіть дату та час апарата.

4 Налаштування параметрів мережі

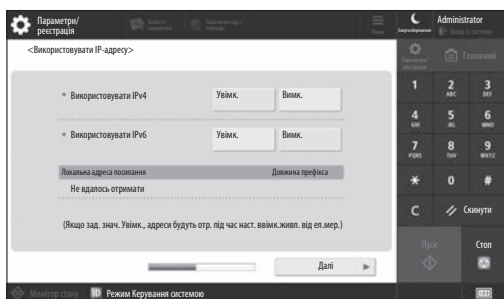

Встановіть налаштування для підключення апарата до мережі.

Виберіть дротову або бездротову локальну мережу та налаштуйте IP-адресу. Залежно від вашого мережевого середовища вкажіть також налаштування DNS і проксі.

5 Налаштування параметрів факсу

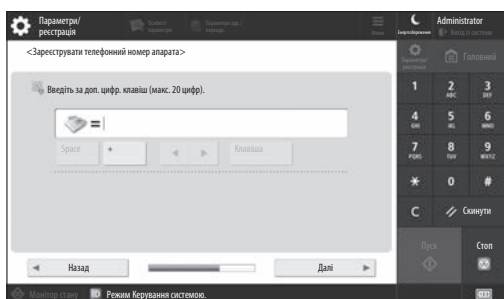

Налаштуйте параметри, необхідні для використання функцій факсу.

6 Автоматичне налаштування градації

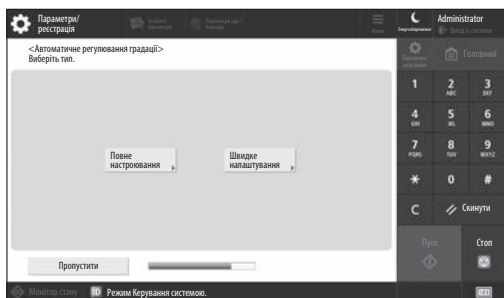

Ви можете налаштувати градації для кращих результатів друку.

7 Отримання звіту

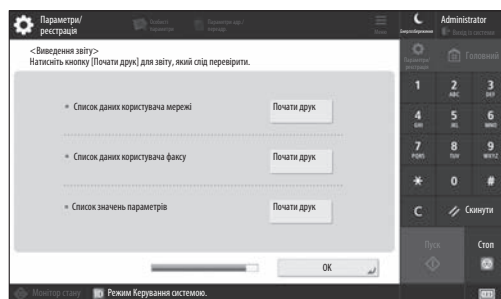

Роздрукуйте список мережевих налаштувань і значень налаштувань.

8 Закриття програми початкового налаштування

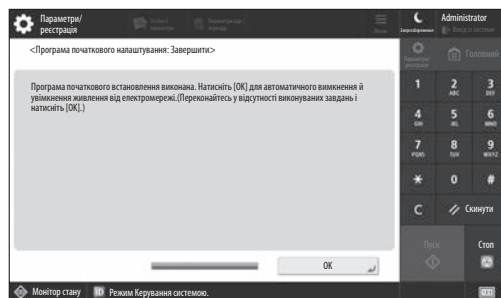

Після закриття програми початкового налаштування перезапустіть апарат для введення налаштувань у дію.

Докладніше про «Програма початкового налаштування»

- User's Guide (Посібник користувача) Див. «Setting up Using the Setup Guide on the Control Panel (Налаштування з використанням програми початкового налаштування на панелі управління)»

Встановіть також інші налаштування за необхідності.

Налаштування початкових параметрів

2 Налаштування інших параметрів за необхідності

Встановіть потрібні параметри відповідно до свого середовища.

Щоб отримати докладнішу інформацію, перегляньте User's Guide (Посібник користувача) та інформацію про безпеку в онлайн-посібниках.

Отримання доступу до онлайн-посібника

1. Відскануйте QR-код, щоб відкрити вебсайт і отримати доступ до онлайн-посібника Canon.



Якщо ви не можете знайти сайт для завантаження, перейдіть за посиланням <https://oip.manual.canon/>

2. Виберіть посібник.

User's Guide (Посібник користувача)

Цей розділ містить функції апарата, включаючи операції апарата, налаштування та процедури роботи.

Часті питання

Цей розділ містить часті запитання та відповіді на них.

Інформація щодо безпеки

Цей розділ містить налаштування безпеки, рекомендовані для вашого середовища та кроки для їх встановлення.

Налаштування мережевого середовища

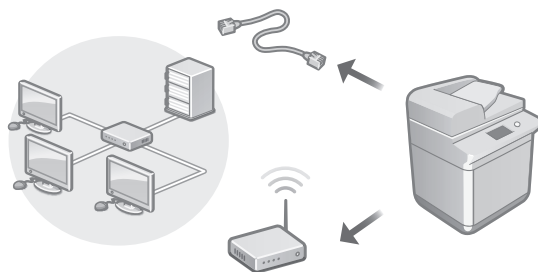

Налаштуйте параметри мережі, які не включені в програму початкового налаштування, наприклад спосіб мережевого підключення та параметри IP-адреси.

- ➔ User's Guide (Посібник користувача)
Див. «Setting up the Network Environment (Налаштування мережевого середовища)»

Встановлення драйверів

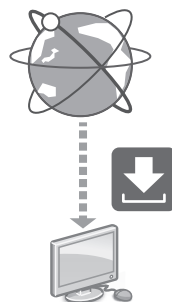

Драйвери можна завантажити з вебсайту Canon (<https://global.canon/en/support/>).

XXXXXXXX download



Приклад завантаження 8905

Інформацію про сумісність останніх драйверів та операційних систем див. на вебсайті Canon. <https://global.canon/en/support/>

Встановлення налаштувань електронної пошти/І-факсу

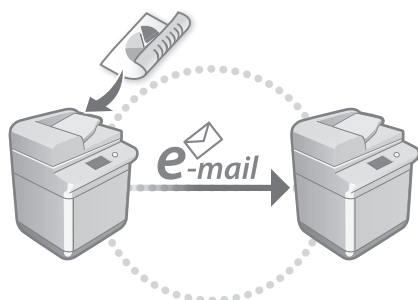

Налаштуйте параметри зв'язку, такі як поштовий сервер, параметри автентифікації та шифрування, щоб надсилати відскановані документи електронною поштою та І-факсом.

- ➔ **User's Guide (Посібник користувача)**
Див. «Setting E-mail/I-Fax Communication (Налаштування електронної пошти/І-факсу)»

Параметри Advanced Space

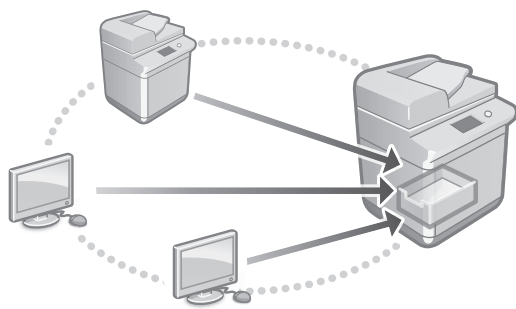

Сховище апарата містить спільний простір під назвою Advanced Space. Використовуючи Advanced Space, ви можете легко обмінюватися файлами з комп'ютерами та іншими багатофункціональними принтерами Canon без використання сервера.

- ➔ **User's Guide (Посібник користувача)**
Див. «Setting the Advanced Space of the Machine (Налаштування Advanced Space апарата)»

Зв'язок із іншими пристроями

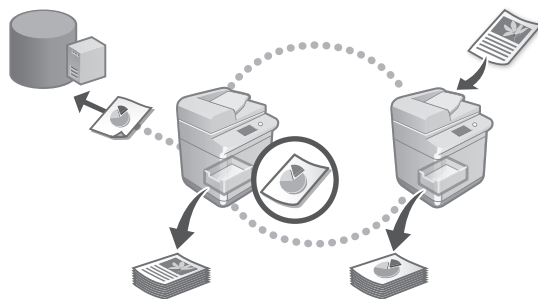

Ви можете зареєструвати сервер Windows або Advanced Space іншого багатофункціонального принтера Canon як місце підключення. Це дає змогу використовувати апарат для друку даних, які знаходяться у місці підключення. Місце підключення також можна використовувати для отримання даних з Advanced Space.

- ➔ **User's Guide (Посібник користувача)**
Див. «Connecting to the Other Devices (Під'єднання до інших пристроїв)»

Керування цим апаратом за допомогою мобільного пристрою (під'єднання до мобільних пристроїв)

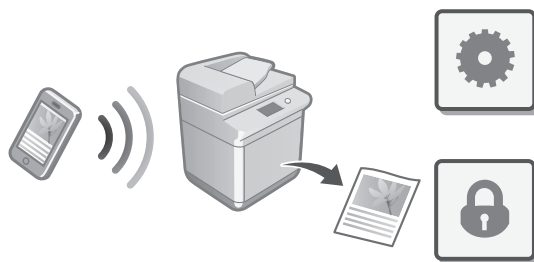

Цей апарат можна використовувати з мобільних пристроїв, таких як смартфони. Можна легко друкувати документи або фото з мобільного пристрою та зберігати дані, відскановані на цьому апараті, на мобільному пристрої.

- ➔ **User's Guide (Посібник користувача)**
Див. «Linking with Mobile Devices (Зв'язок із мобільними пристроями)»

En

Ca

Pt

El

Da

NL

Sv

Fi

Ru

Uk

Lv

Lt

Et

Pl

Cs

Sk

SI

Hr

Hu

Ro

Bg

Tr

Ar

Sr

Налаштування початкових параметрів

Встановлення налаштувань із безпеки

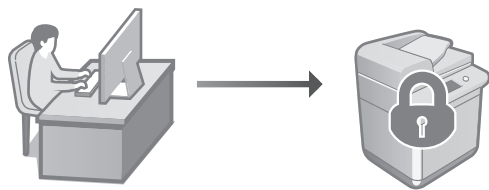

Апарат забезпечує різні функції безпеки. Ви можете встановити потрібні параметри відповідно до свого середовища.

- ➔ Інформація з безпеки
Див. «Security Settings Navigator (Навігатор налаштувань безпеки)»

3 Використання звичайних функцій для налаштування апарата

У цьому розділі описуються корисні функції для ефективного налаштування апарата.

Керування апаратом із комп'ютера (Remote UI (Інтерфейс віддаленого користувача))

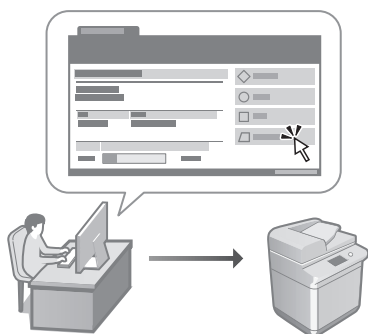

Remote UI (Інтерфейс віддаленого користувача) дозволяє керувати апаратом за допомогою веббраузера на комп'ютері. За його допомогою можна визначати робочий стан апарата, змінювати налаштування і зберігати інформацію в адресній книзі.

- ➔ User's Guide (Посібник користувача)
Див. «Managing the Machine from a Computer (Remote UI) (Керування апаратом із комп'ютера (Інтерфейс віддаленого користувача))»

Імпорт налаштувань з іншого пристрою

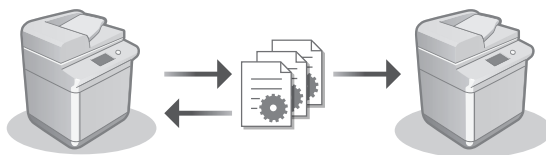

Ви можете зберегти (експортувати) дані налаштувань іншого мультифункціонального принтера Canon до комп'ютера. Потім ви можете імпортувати дані параметрів до апарата, щоб пропустити процедуру конфігурації.

- ➔ User's Guide (Посібник користувача)
Див. «Importing/Exporting the Setting Data (Імпортування/експортування даних налаштувань)»

Canon

imageRUNNER ADVANCE DX

8905
8995
8986

Iestatīšanas ceļvedis

- Pēc izlasīšanas rokasgrāmatu nolieciet drošā vietā, lai to varētu izmantot arī turpmāk.
- Informācija šajā rokasgrāmatā var tikt mainīta bez brīdinājuma.

En

Ca

Pt

El

Da

Nl

Sv

Fi

Ru

Uk

Lv

Lt

Et

Pl

Cs

Sk

Sl

Hr

Hu

Ro

Bg

Tr

Ar

Sr

1 Svarīgi drošības norādījumi

Pirms iekārtas lietošanas noteikti izlasiet šos norādījumus.

2 Iestatīšanas ceļvedis (šis dokuments)

3 User's Guide (Lietotāja rokasgrāmata)

Šajā sadaļā aprakstīti visi iekārtas lietošanas veidi.

Bieži uzdotie jautājumi

Šajā sadaļā aprakstītas problēmas, kas var rasties, kā arī to risinājumi.

Drošības informācija

Šajā sadaļā aprakstīti drošības iestatījumi.

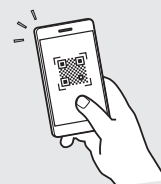

<https://oip.manual.canon/>

Detalizētu informāciju sk. 64. lpp. "Pieklūve tiešsaistes rokasgrāmatai".

Sākotnējo iestatījumu konfigurēšana

Šajā rokasgrāmatā izmantotie ekrānuzņēmumi un ilustrācijas var atšķirties atkarībā no jūsu iekārtas modeļa.

1 Iestatišana, izmantojot iestatīšanas vedni vadības panelī

Ieslēdzot iekārtu pirmo reizi, vadības panelī tiek startēts iestatīšanas vednis.

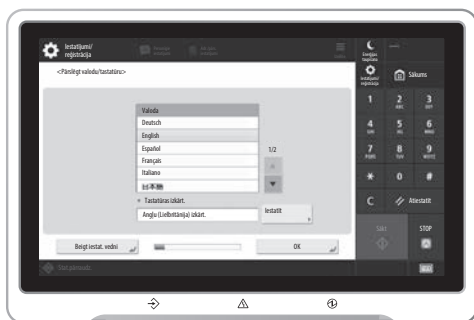
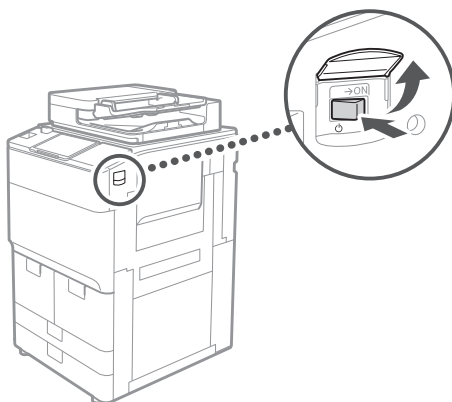

1 Pamata iestatījumu konfigurēšana

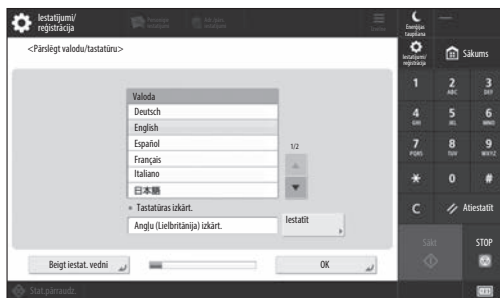

Konfigurējiet pamata iestatījumus, piemēram, ekrāna valodu un izmantojamā papīra veidu.

2 Drošības iestatījumu konfigurēšana

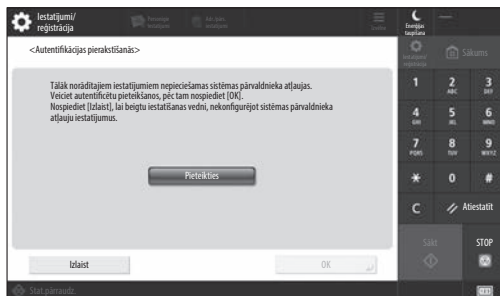

Norādiet administratora pieteikšanās un lietotāja autentifikācijas iestatījumus, lai uzlabotu iekārtas drošību.

Administrators noklusējuma lietotājvārds ir "Administrator" un noklusējuma parole ir "7654321".

3 Datuma un laika iestatišana



Iestatiet iekārtas datumu un laiku.

4 Tikla iestatījumu konfigurēšana



Konfigurējiet iestatījumus iekārtas savienošanai ar tīklu.

Atlasiet vadu vai bezvadu LAN un konfigurējiet IP adresi. Atkarībā no tīkla vides norādiet DNS, kā arī starpniekservera iestatījumus.

5 Faksa iestatījumu konfigurēšana

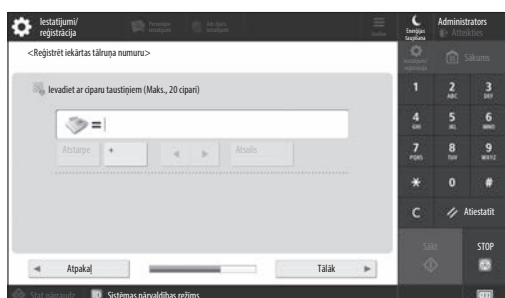

Konfigurējiet iestatījumus, kas nepieciešami faksa funkciju lietošanai.

6 Automātiska gradācijas regulēšana

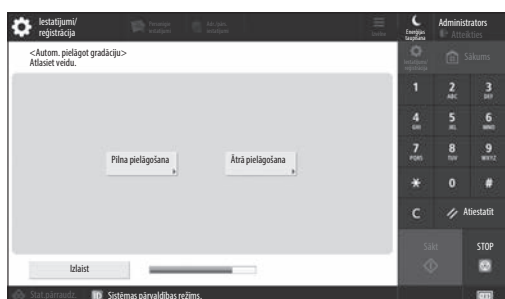

Varat regulēt gradāciju, lai iegūtu labāku drukāšanas rezultātu.

7 Atskaites drukāšana

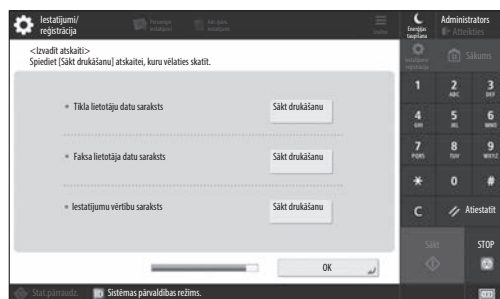

Drukājiet sarakstu ar tīkla iestatījumiem un pielāgojuma vērtībām.

8 Iestatīšanas vedņa aizvēršana



Pēc iestatīšanas vedņa aizvēršanas restartējiet iekārtu, lai atspoguļotu iestatījumus.

Lai uzzinātu vairāk par iestatīšanas vedni

- ➔ User's Guide (Lietotāja rokasgrāmata) skatiet sadaļu "Setting up Using the Setup Guide on the Control Panel (Iestatīšana, izmantojot iestatīšanas vedni vadības panelī)"

Turpiniet norādīt pārējos nepieciešamos iestatījumus.

Sākotnējo iestatījumu konfigurēšana

2 Pārējo nepieciešamo iestatījumu konfigurēšana

Konfigurējiet nepieciešamos iestatījumus atbilstoši savai videi. Papildinformāciju skatiet tiešsaistes User's Guide (Lietotāja rokasgrāmata) un drošības informācijas rokasgrāmātā.

Piekluve tiešsaistes rokasgrāmatai

1. Skenējiet QR kodu, lai atvērtu Canon tiešsaistes rokasgrāmatas tīmekļa vietni.

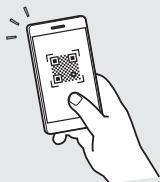

Ja nevarat atrast lejupielādes vietni, dodieties uz <https://oip.manual.canon/>

2. Atlasiet rokasgrāmatu.

User's Guide (Lietotāja rokasgrāmata)
Šajā sadaļā ir uzskaitītas iekārtas funkcijas, tostarp iekārtas darbības, iestatījumi un darbības procedūras.

Bieži uzdotie jautājumi

Šajā sadaļā ir ietverti bieži uzdotie jautājumi un atbildes uz tiem.

Drošības informācija

Šajā sadaļā ir sniegti ieteicamie drošības iestatījumi jūsu videi un darbības to konfigurēšanai.

Tikla vides iestatīšana

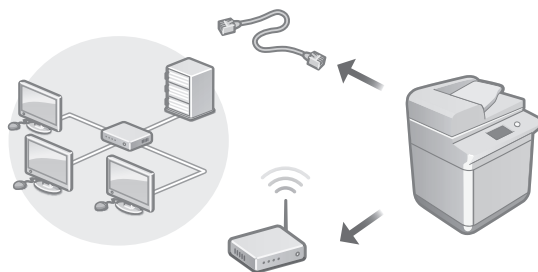

Konfigurējiet tīkla iestatījumus, kas nav iekļauti iestatīšanas vednī, piemēram, tīkla savienojuma metode un IP adreses iestatījumi.

- ➔ **User's Guide (Lietotāja rokasgrāmata)**
Skatiet sadaļu "Setting up the Network Environment (Tīkla vides iestatīšana)"

Draiveru instalēšana

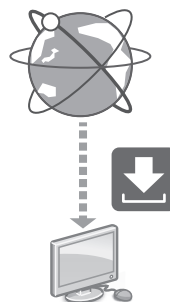

Lejupielādējiet draiverus no Canon tīmekļa vietnes (<https://global.canon/en/support/>).



Piemērs: 8905 lejupielāde

Papildinformāciju par saderību starp jaunākajiem draiveriem un operētājsistēmām skatiet Canon tīmekļa vietnē. <https://global.canon/en/support/>

E-pasta/i-faksa saziņas iestatījumu konfigurēšana

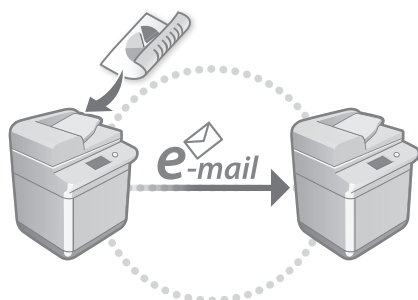

Konfigurējiet saziņas iestatījumus, piemēram, pasta serveri, autentifikāciju un šifrēšanas iestatījumus, lai nosūtītu skenētus dokumentus, izmantojot e-pastu un i-faksu.

- ➔ **User's Guide (Lietotāja rokasgrāmata)**
Skatiet sadaļu "Setting E-mail/I-Fax Communication (E-pasta/i-faksa iestatīšana)"

Izvērstās telpas iestatīšana

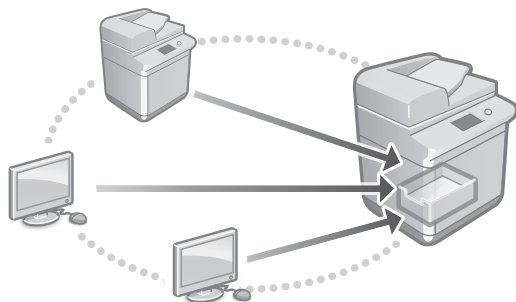

Iekārtas krātuvē ir koplietojama vieta, ko sauc par izvērsto telpu. Ar izvērstās telpas palīdzību jūs varat vienkārši koplietot failus ar datoriem un citiem Canon daudzfunkciju printeriem, neizmantojot serveri.

- ➔ **User's Guide (Lietotāja rokasgrāmata)**
Skatiet sadaļu "Setting the Advanced Space of the Machine (Iekārtas izvērstās telpas iestatīšana)"

Savienojuma izveide ar citām ierīcēm

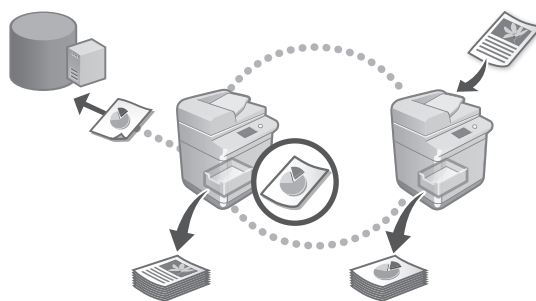

Kā savienojuma galamērķi varat reģistrēt Windows serveri vai cita Canon daudzfunkciju printera izvērsto telpu. Tas ļauj izmantot iekārtu to datu drukāšanai, kas atrodas savienojuma galamērķī. Varat arī izmantot savienojuma galamērķi, lai iegūtu datus no iekārtas izvērstās telpas.

- ➔ **User's Guide (Lietotāja rokasgrāmata)**
Skatiet sadaļu "Connecting to the Other Devices (Savienojuma izveide ar citām ierīcēm)"

Šīs iekārtas izmantošana no mobilās ierīces (saistīšana ar mobilajām ierīcēm)

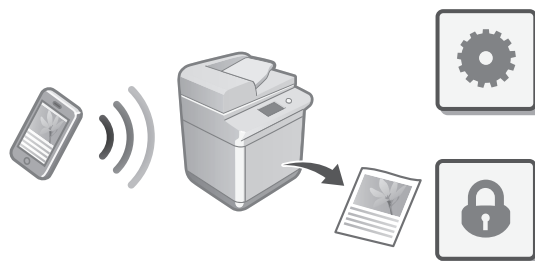

Šo iekārtu var izmantot no mobilajām ierīcēm, piemēram, viedtālruniem. Tas atvieglo dokumentu vai fotoattēlu drukāšanu no mobilās ierīces un to datu saglabāšanu, kas skenēti mobilajā ierīcē, izmantojot šo iekārtu.

- ➔ **User's Guide (Lietotāja rokasgrāmata)**
Skatiet sadaļu "Linking with Mobile Devices (Saistīšana ar mobilajām ierīcēm)"

En

Ca

Pt

El

Da

Nl

Sv

Fi

Ru

Uk

Lv

Lt

Et

Pl

Cs

Sk

Sl

Hr

Hu

Ro

Bg

Tr

Ar

Sr

Sākotnējo iestatījumu konfigurēšana

Drošības iestatījumu konfigurēšana

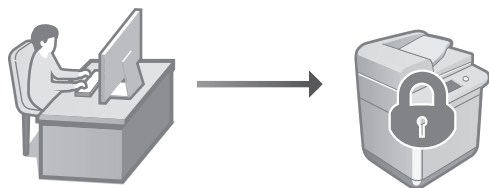

Iekārta nodrošina dažādas drošības funkcijas. Varat konfigurēt drošības iestatījumus atbilstoši savai videi.

- ➔ **Drošības informācija**
Skatiet sadaļu "Security Settings Navigator (Drošības iestatījumu navigators)"

3 Ērtu funkciju izmantošana iekārtas konfigurēšanai

Šajā sadaļā ir aprakstītas noderīgas funkcijas efektīvai iekārtas konfigurēšanai.

Iekārtas pārvaldīšana no datora (Remote UI (Attālais interfeiss))

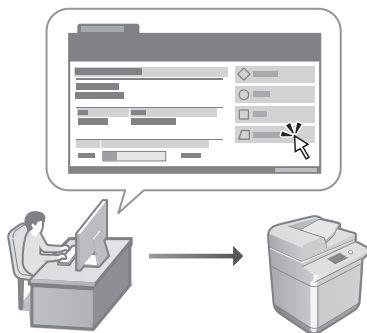

Remote UI (Attālais interfeiss) ļauj pārvaldīt šo iekārtu, izmantojot tīmekļa pārlūku datorā. Varat to izmantot, lai pārbaudītu iekārtas darbības statusu, mainītu iestatījumus un saglabātu elementus adrešu grāmatā.

- ➔ **User's Guide (Lietotāja rokasgrāmata)**
Skatiet sadaļu "Managing the Machine from a Computer (Remote UI) (Iekārtas pārvaldīšana no datora (Attālais interfeiss))"

Iestatījumu datu importēšana no citas ierīces

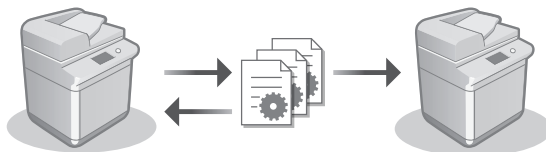

Varat saglabāt datorā (eksportēt) cita Canon daudzfunkciju printera iestatījumu datus. Pēc tam varat importēt šos iestatījumu datus iekārtā, lai izlaistu konfigurēšanas darbības.

- ➔ **User's Guide (Lietotāja rokasgrāmata)**
Skatiet sadaļu "Importing/Exporting the Setting Data (Iestatījumu datu importēšana/eksportēšana)"

Canon

imageRUNNER ADVANCE DX

8905
8995
8986

Nustatymo vadovas

- Perskaitytę šį vadovą saugiai ją pasidėkite, kad galėtumėte naudotis ateityje.
- Informacija šiame vadove gali būti keičiama be įspėjimo.

En

Ca

Pt

El

Da

Nl

Sv

Fi

Ru

Uk

Lv

Lt

Et

Pl

Cs

Sk

Sl

Hr

Hu

Ro

Bg

Tr

Ar

Sr

1 Svarbūs saugos nurodymai

Prieš pradėdami naudoti aparatą, būtinai perskaitykite šias instrukcijas.

2 Nustatymo vadovas (šis dokumentas)

3 User's Guide (Vartotojo instrukcija)

Šiame skyriuje paaiškinami visi šio aparato naudojimo būdai.

DUK

Šiame skyriuje aprašomos galinčios kilti problemos ir kaip jas spręsti.

Saugos informacija

Šiame skirsnyje aprašomi saugos parametrai.

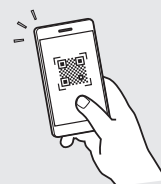

<https://oip.manual.canon/>

Išsamesnės informacijos žr. 70 psl. „Prieiga prie internetinių instrukcijų“

Pradinių parametų konfigūravimas

Šioje instrukcijoje naudojamos ekrano nuotraukos ir paveikslėliai skiriasi priklausomai nuo jūsų aparato modelio.

1 Nustatymas vadovaujantis sąrankos vadovu valdymo skyde

Ijungus aparatą pirmąjį kartą, valdymo skyde paleidžiamas sąrankos vadovas.

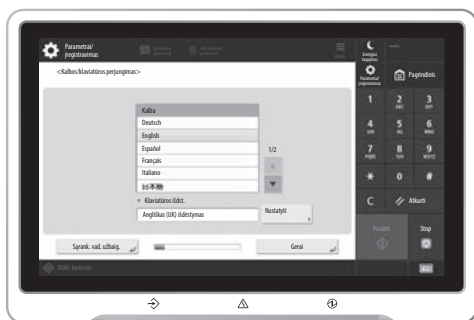
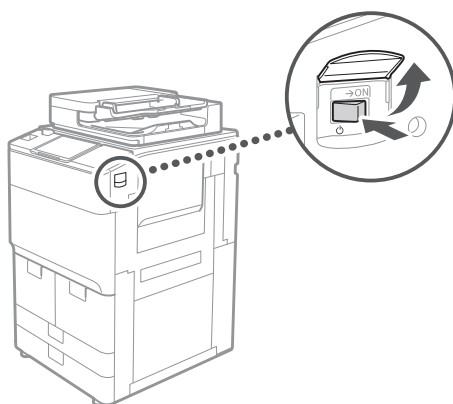

1 Pagrindinių parametų konfigūravimas

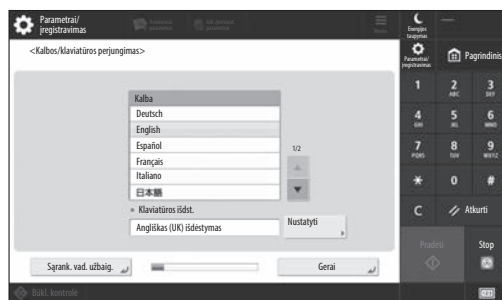

Konfigūruokite pagrindinius parametrus, pavyzdžiui, ekrano kalbą ir naudotiną popieriaus tipą.

2 Saugos parametų konfigūravimas

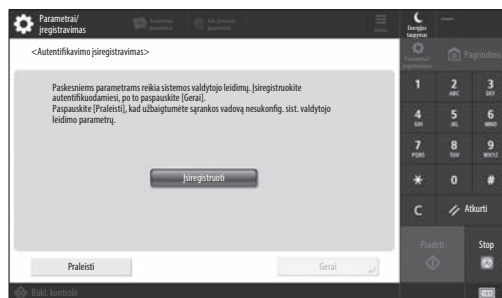

Nurodykite administratoriaus prisijungimo ir naudotojo autentifikavimo parametrus, kad sustiprintumėte aparato apsaugą.

Numatytasis administratoriaus naudotojo vardas yra „Administrator“, o numatytasis slaptažodis „7654321“.

3 Datos ir laiko nustatymas

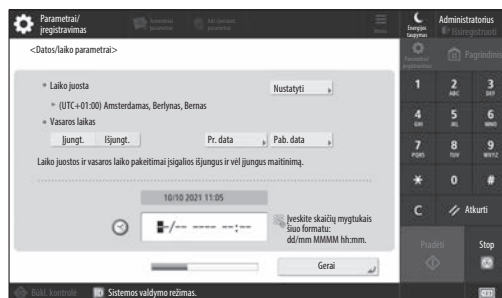

Nustatykite aparato datą ir laiką.

4 Tinklo parametų konfigūravimas

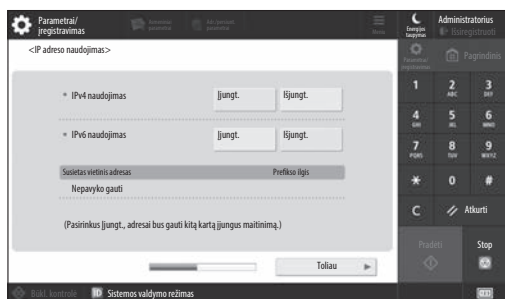

Konfigūruokite aparato prijungimo prie tinklo parametrus.

Pasirinkite laidinį arba belaidį LAN ir konfigūruokite IP adresą. Atsižvelgdami į tinklo aplinką, nurodykite DNS ir tarpinio serverio parametrus.

5 Fakso parametų konfigūravimas

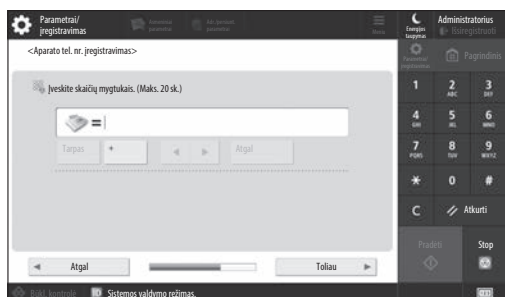

Konfigūruokite parametrus, reikalingus fakso funkcijoms naudoti.

6 Automatinė gradacijos korekcija

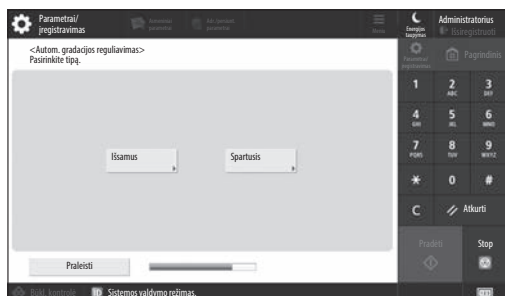

Galite pakoreguoti gradaciją, kad gautumėte geresnį spausdinimo rezultatą.

7 Ataskaitos išvedimas

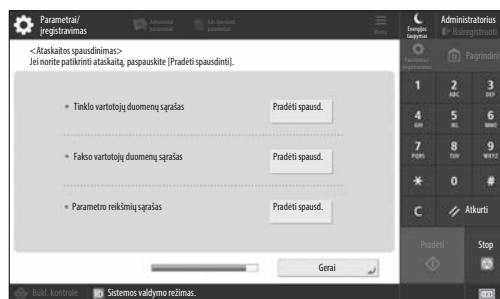

Atsispausdinkite tinklo parametų ir reguliavimo verčių sąrašą.

8 Sąrankos vadovo uždarymas

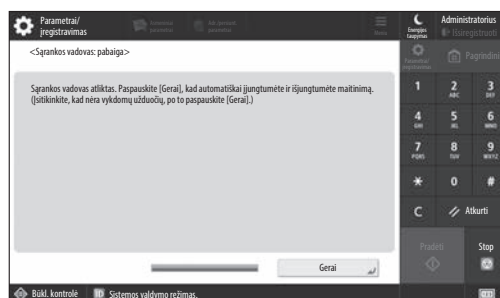

Uždarę sąrankos vadovą paleiskite aparatą iš naujo, kad patikrintumėte parametrus.

Daugiau informacijos apie sąrankos vadovą

- ➔ User's Guide (Vartotojo instrukcija) Žr. „Setting up Using the Setup Guide on the Control Panel (Nustatymas vadovaujantis sąrankos vadovu valdymo skyde)“.

Toliau pagal poreikį nurodykite kitus parametrus.

Pradinių parametų konfigūravimas

2 Kitų parametų konfigūravimas pagal poreikį

Konfigūruokite reikiamus parametrus pagal savo aplinką. Daugiau informacijos pateikta internetinių instrukcijų User's Guide (Vartotojo instrukcija) ir saugos informacijos skyriuje.

Prieiga prie internetinių instrukcijų

1. Norėdami atidaryti „Canon“ internetinių instrukcijų svetainę, nuskaitykite QR kodą.

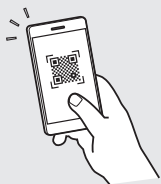

Jei nerandate atsisiuntimo svetainės, eikite į <https://oip.manual.canon/>

2. Pasirinkite instrukcijas.

User's Guide (Vartotojo instrukcija)

Šiame skyriuje pateikiama aparato funkcijų suvestinė, įskaitant aparato atliekamas operacijas, parametrus ir naudojimo procedūras.

DUK

Šiame skyriuje pateikiami dažnai užduodami klausimai ir jų atsakymai.

Saugos informacija

Šiame skyriuje pateikiami jūsų aplinkai rekomenduojami saugos parametrai ir jų konfigūravimo veiksmai.

Tinklo aplinkos nustatymas

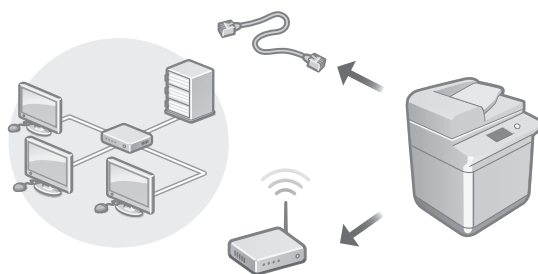

Konfigūruokite sąrankos vadove nepateiktus tinklo parametrus, pavyzdžiui, tinklo prijungimo metodo ir IP adreso parametrus.

- ➔ User's Guide (Vartotojo instrukcija)
Žr. „Setting up the Network Environment (Tinklo aplinkos nustatymas)“

Tvarkyklių diegimas

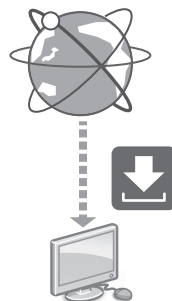

Atsiųskite tvarkykles iš „Canon“ svetainės (<https://global.canon/en/support/>).



Pavyzdys: 8905 atsisiuntimas

Informacijos apie naujausią tvarkyklę ir operacinių sistemų suderinamumą pateikta „Canon“ svetainėje. <https://global.canon/en/support/>

El. pašto / internetinių faksogramų komunikacijų parametrų konfigūravimas

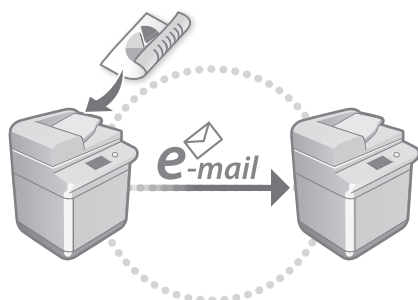

Konfigūruokite komunikacijų parametrus, pavyzdžiui, pašto serverio, autentifikavimo ir šifravimo, kad galėtumėte siųsti nuskaitytus dokumentus el. paštu ir internetinėmis faksogramomis.

- ➔ User's Guide (Vartotojo instrukcija)
Žr. „Setting E-mail/Fax Communication (El. pašto / internetinių faksogramų komunikacijų nustatymas)“

Išplėstinės srities nustatymas

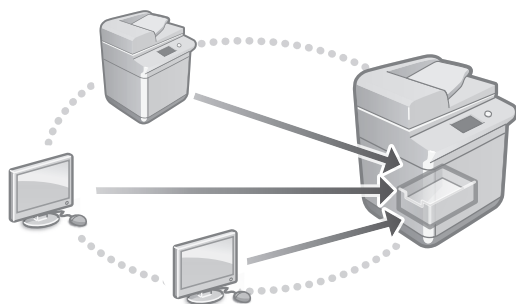

Aparato saugykloje yra bendrai naudojama sritis, vadinama „Advanced Space“ (išplėstinė sritis). Naudodami išplėstinę sritį, kuriai nereikalingas serveris, galite lengvai bendrinti failus su kompiuteriais ir kitais „Canon“ daigifunkciais spausdintuvais.

- ➔ User's Guide (Vartotojo instrukcija)
Žr. „Setting the Advanced Space of the Machine (Aparato išplėstinės srities nustatymas)“

Sujungimas su kitais įrenginiais

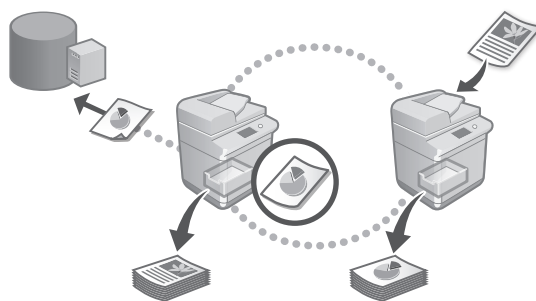

Galite užregistruoti kito „Canon“ daigifunkcio spausdintuvo „Windows“ serverį arba išplėstinę sritį kaip ryšio adresatą. Tokiu būdu galėsite naudoti aparatą spausdindami duomenis, kurie yra ryšio adresate. Ryšio adresatą taip pat galite naudoti, kad gautumėte duomenis iš aparato išplėstinės srities.

- ➔ User's Guide (Vartotojo instrukcija)
Žr. „Connecting to the Other Devices (Prisijungimas prie kitų įrenginių)“

Šio aparato naudojimas per mobiliųjų įrenginį (susiejimas su mobiliaisiais įrenginiais)

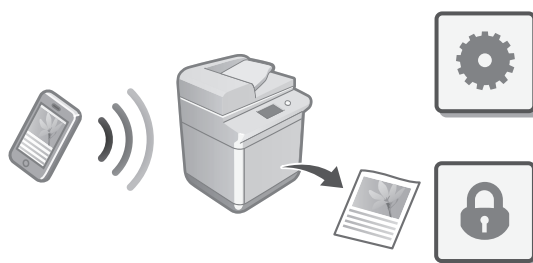

Šiuo aparatu galima naudotis per mobiliuosius įrenginius, pvz., išmaniuosius telefonus. Tokiu būdu paprasta spausdinti dokumentus arba nuotraukas iš mobiliojo įrenginio ir išsaugoti šiuo aparatu nuskaitytus duomenis mobiliajame įrenginyje.

- ➔ User's Guide (Vartotojo instrukcija)
Žr. „Linking with Mobile Devices (Mobilųjų įrenginių susiejimas)“

Pradinių parametų konfigūravimas

Saugos parametų konfigūravimas

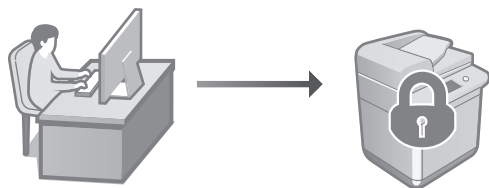

Aparate yra įvairių saugos funkcijų. Galite konfigūruoti reikiamus parametrus pagal savo aplinką.

- ➔ Saugos informacija
Žr. „Security Settings Navigator (Saugos parametų žvalgyklis)“

3 Patogiųjų funkcijų naudojimas aparatui konfigūruoti

Šiame skyriuje aprašomos naudingos funkcijos, skirtos veiksmingam aparato konfigūravimui.

Aparato valdymas naudojant kompiuterį („Remote UI“ (Nuotolinė naudotojo sąsaja))

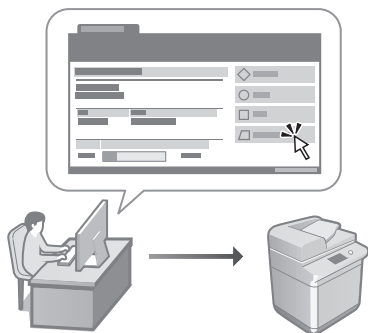

„Remote UI“ (Nuotolinė naudotojo sąsaja) suteikia galimybę valdyti aparatą naudojant žiniatinklio naršyklę kompiuteryje. Galite ją naudoti norėdami patikrinti aparato veikimo būseną, pakeisti parametrus ir išsaugoti elementus adresų knygelėje.

- ➔ User's Guide (Vartotojo instrukcija)
Žr. „Managing the Machine from a Computer (Remote UI) (Aparato valdymas iš kompiuterio (Nuotolinė naudotojo sąsaja))“

Parametų duomenų importavimas iš kito įrenginio

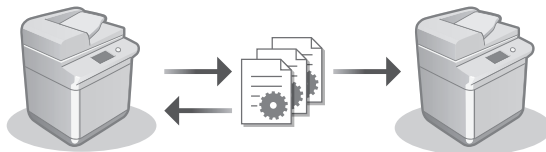

Galite išsaugoti (eksportuoti) kito „Canon“ daugiafunkcio spausdintuvo parametų duomenis į kompiuterį. Tada tuos parametų duomenis galite importuoti į aparatą, kad praleistumėte konfigūravimo procedūrą.

- ➔ User's Guide (Vartotojo instrukcija)
Žr. „Importing/Exporting the Setting Data (Parametų duomenų importavimas / eksportavimas)“

Canon

imageRUNNER ADVANCE DX

8905
8995
8986

Seadistus- juhend

- Kui olete juhendi läbi lugenud, pange see edasiseks kasutamiseks käepärasesse kohta.
- Selle juhendi teavet võib ilma ette teatamata muuta.

En

Ca

Pt

El

Da

Nl

Sv

Fi

Ru

Uk

Lv

Lt

Et

Pl

Cs

Sk

Sl

Hr

Hu

Ro

Bg

Tr

Ar

Sr

1 Olulised ohutusnõuded

Enne seadme kasutamist lugege see juhend kindlasti läbi.

2 Seadistusjuhend (käesolev dokument)

3 User's Guide (Kasutusjuhend)

Selles osas tutvustatakse kõiki seadme kasutamise viise.

KKK

Selles osas kirjeldatakse esineda võivaid probleeme ja nende lahendamise võimalusi.

Ohutusalane teave

Selles jaotises kirjeldatakse ohutuseadeid.

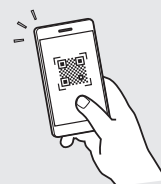

<https://oip.manual.canon/>

Vt põhjalikumat teavet lk 76 „Veebipõhisele juhendile juurdepääs“.

Algseadete määramine

Käesolevas juhendis olevad kuvatõmmised ja pildid võivad olenevalt teie seadmest erineda.

1 Seadistamine juhtpaneelil oleva Seadistusjuhiseid abil

Kui te seadme esimest korda sisse lülitate, käivitub juhtpaneelil Seadistusjuhised.

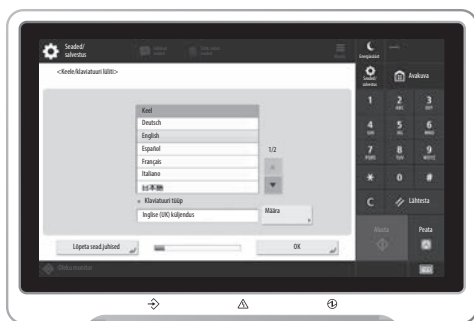
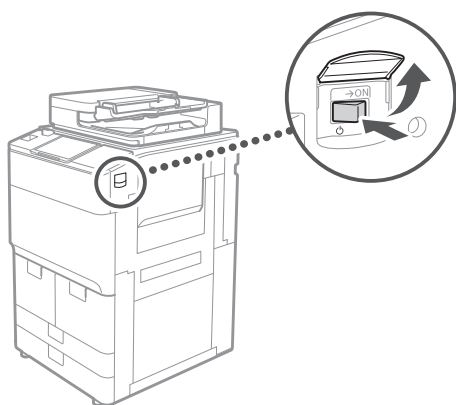

1 Algseadete määramine



Määrake põhiseaded nagu ekraanikuva keel ja kasutatava paberi tüüp.

2 Ohutusseadete määramine

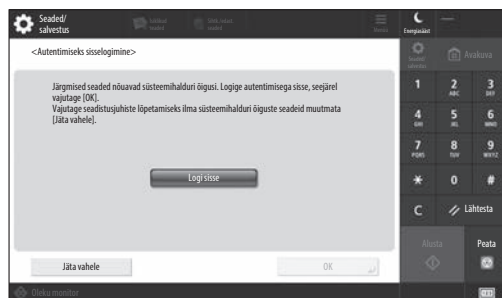

Täpsustage administraatori sisselogimisandmed ja kasutaja autentimise seaded, et parandada seadme turvalisust.

Vaikimisi on administraatori kasutajanimi „Administrator“ ja parool „7654321“.

3 Kuupäeva ja kellaaja seadistamine



Määrake seadme kuupäev ja kellaeg.

4 Võrguseadete määramine

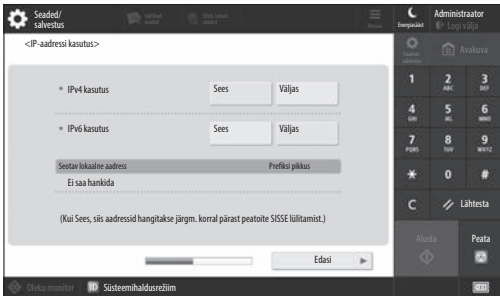

Seadme võrkühendamiseks määrake seaded.

Valige juhtmega LAN ja juhtmeta LAN ning määrake IP aadress. Olenevalt teie võrgukeskkonnast täpsustage ka DNS ja puhverserveri seaded.

5 Faksiseadete määramine

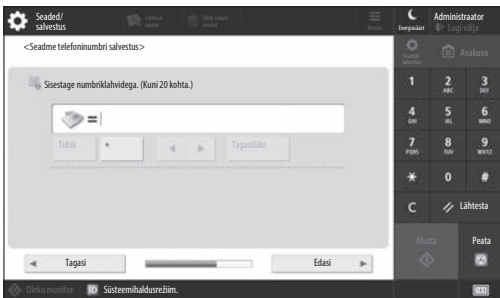

Määrake nõutud seaded faksifunktsiooni kasutamiseks.

6 Skaala automaatne reguleerimine

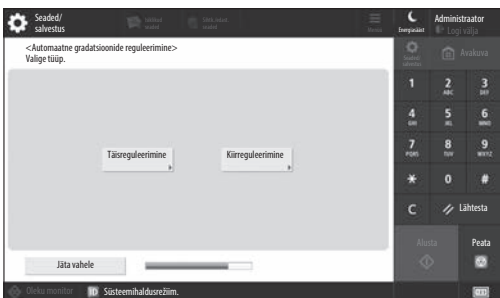

Paremate printimistulemuste saamiseks võite skaalat reguleerida.

7 Raporti väljastamine

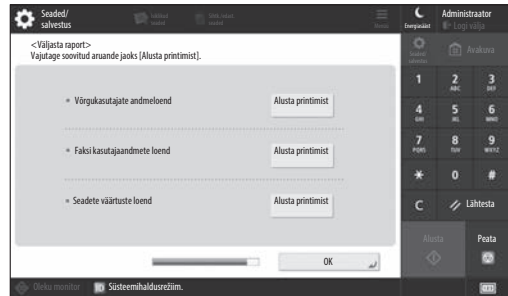

Printige võrguseadete ja reguleerimisväärtuste nimekirja.

8 Seadistusjuhiseid sulgemine

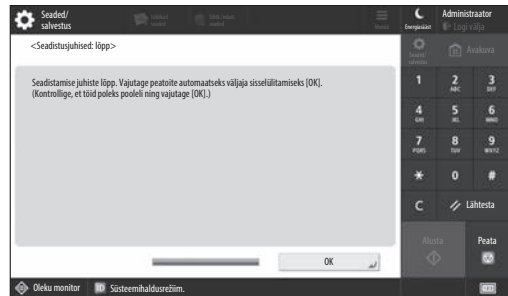

Pärast Seadistusjuhiseid sulgemist taaskäivitage seade, et seaded kehtima hakkaksid.

Lisateave Seadistusjuhiseid kohta

- ➔ User's Guide (Kasutusjuhend) Vt „Setting up Using the Setup Guide on the Control Panel (Seadistamine juhtpaneelil oleva Seadistusjuhiseid abil)“

Jätkake teiste seadete täpsustamist vastavalt vajadusele.

Algseadete määramine

2 Teiste seadete määramine vastavalt vajadusele

Määrake vajalikud seaded vastavalt oma keskkonnale. Põhjalikuma teabe saamiseks vt veebipõhistes juhendites olevat User's Guide (Kasutusjuhendit) ja Ohutusteavet.

Veebipõhisele juhendile juurdepääs

1. **Canoni veebipõhist kasutusjuhendit sisaldava veebilehe avamiseks skaneerige QR kood.**



Kui te ei leia allalaadimise veebilehte, avage <https://oip.manual.canon/>

2. **Valige juhend.**

User's Guide (Kasutusjuhend)

Selles osas loetletakse seadme funktsioone, sh seadme toiminguid, seadeid ja tööprotseduure.

KKK

Sellest osast leiate vastused korduma kippuvatele küsimustele.

Ohutusalane teave

Selles osas pakutakse teie keskkonna jaoks soovitatavaid ohutusseadeid ja nende määramise samme.

Võrgukeskkonna seadistamine

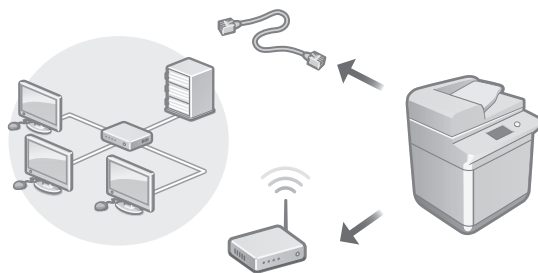

Määrake võrguseaded, mis ei sisaldu Seadistusjuhistes, nt võrguühenduse meetod ja IP aadressi seaded.

- ➔ **User's Guide (Kasutusjuhend)**
Vt „Setting up the Network Environment (Võrgukeskkonna seadistamine)“

Draiverite installimine

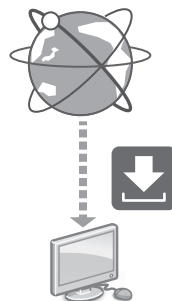

Uusima draiveri saate alla laadida Canoni veebisaidilt (<https://global.canon/en/support/>).

XXXXXXXX download



Näide. 8905 allalaadimine

Teavet uusimate draiverite ja operatsioonisüsteemide ühilduvuse kohta leiate Canoni veebilehelt. <https://global.canon/en/support/>

E-posti/l-faksi side seaded

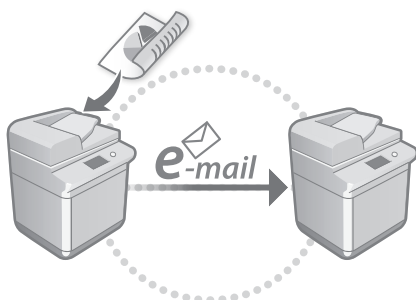

Määrake sideseaded nagu meiliserver, autentimine ja krüpteerimiseseaded, et skaneeritud dokumente e-posti ja l-faksi teel saata.

- ➔ **User's Guide (Kasutusjuhend)**
Vt „Setting E-mail/I-Fax Communication (E-posti/l-faksi side seadistamine)“

Täiustatud postkasti seadistamine

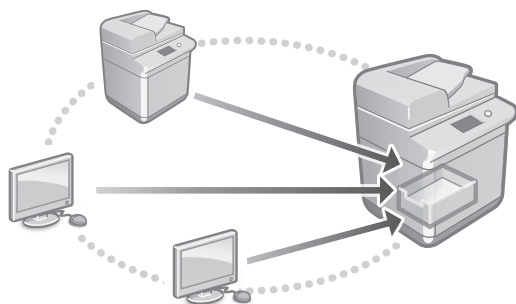

Seadme salvestusruum sisaldab jagatud ruuminimega „Advanced Space“. Advanced Space'i kasutades saate jagada hõlpsasti faile arvutite ja teiste Canoni multifunktsionaalsete printeritega ilma serveri abita.

- ➔ **User's Guide (Kasutusjuhend)**
Vt „Setting the Advanced Space of the Machine (Seadme Advanced Space'i seadistamine)“

Ühendamine teiste seadmetega

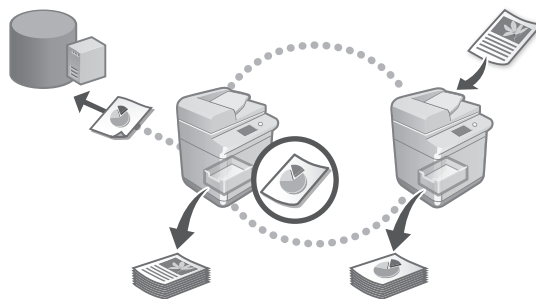

Te saate registreerida Windowsi serveri või mõne teise Canoni multifunktsionaalse printer Advanced Space'i ühendussihtkohana. See võimaldab teil kasutada seadet ühendussihtkohas olevate andmete printimiseks. Ühendussihtkohta võite kasutada ka seadme Advanced Space'ist andmete saamiseks.

- ➔ **User's Guide (Kasutusjuhend)**
Vt „Connecting to the Other Devices (Teise seadmega ühendamine)“

Seadme kasutamine mobiiliseadmest (ühendamine mobiiliseadmetega)

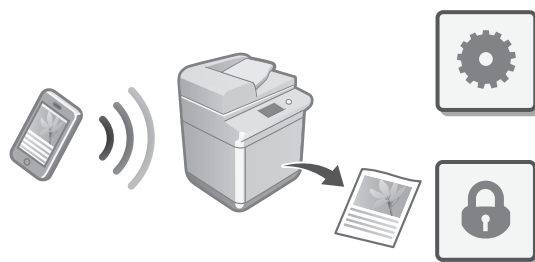

Seda seadet saab kasutada mobiiliseadmetest nagu näiteks nutitelefonid. See lihtsustab dokumentide või fotode printimist mobiiliseadmest ja salvestada mobiiltelefoniga käesolevasse seadmesse skaneeritud andmeid.

- ➔ **User's Guide (Kasutusjuhend)**
Vt „Linking with Mobile Devices (Mobiiliseadmetega ühendamine)“

En

Ca

Pt

El

Da

Nl

Sv

Fi

Ru

Uk

Lv

Lt

Et

Pl

Cs

Sk

Sl

Hr

Hu

Ro

Bg

Tr

Ar

Sr

Algseadete määramine

Ohutusseadete määramine

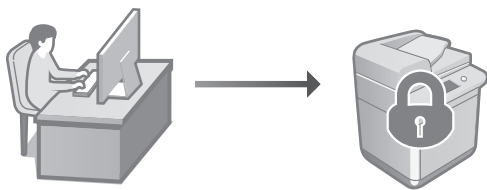

Seade pakub mitmesuguseid turvafunktsioone. Te saate määrata vajalikke turvaseadeid vastavalt oma keskkonnale.

- ➔ Ohutusalane teave
Vt „Security Settings Navigator
(Ohutusseadete navigaator)“

3 Mugavate funktsioonide kasutamine seadme konfigureerimiseks

Selles osas tutvustatakse kasulikke funktsioone seadme tõhusaks konfigureerimiseks.

Seadme haldamine arvuti abil (Remote UI (Kaugkasutajaliides))

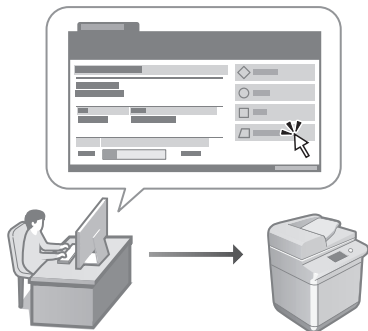

Remote UI (Kaugkasutajaliides) võimaldab käesoleva seadme juhtimist arvuti veebilehitseja kaudu. Te võite seda kasutada seadme tööoleku vaatamiseks, seadete muutmiseks ja andmete salvestamiseks aadressiraamatusse.

- ➔ User's Guide (Kasutusjuhend)
Vt „Managing the Machine from a Computer
(Remote UI) (Seadme haldamine arvuti kaudu
(Kaugkasutajaliides))“.

Seadete andmete importimine teisest seadmest

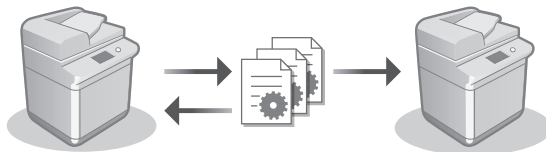

Te saate salvestada (eksportida) mõne teise Canoni multifunktsionaalse printeri seadete andmeid arvutisse. Seejärel saate neid seadete andmeid seadmesse importida ja konfigureerimisprotseduuri vahele jätta.

- ➔ User's Guide (Kasutusjuhend)
Vt „Importing/Exporting the Setting Data
(Seadistusandmete importimine/eksportimine)“

Canon

imageRUNNER

ADVANCE DX

8905

8995

8986

Przewodnik po konfiguracji

- Po przeczytaniu instrukcję należy przechowywać w pobliżu urządzenia celem późniejszego wykorzystania.
- Informacje zawarte w niniejszej instrukcji mogą ulec zmianie bez uprzedzenia.

1 Ważne instrukcje dotyczące bezpieczeństwa

Przed rozpoczęciem korzystania z urządzenia należy zapoznać się z tą instrukcją.

2 Przewodnik po konfiguracji (niniejsza instrukcja)

3 Podręcznik użytkownika

W tej części objaśniono wszystkie możliwości wykorzystania urządzenia.

Często zadawane pytania

W tej części opisano możliwe problemy i sposoby na ich rozwiązywanie.

Informacje dotyczące bezpieczeństwa

W tym rozdziale opisano ustawienia bezpieczeństwa.

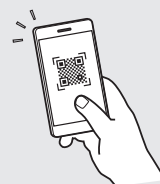

<https://oip.manual.canon/>

Więcej szczegółów na s. 82 „Uzyskiwanie pomocy online”

En

Ca

Pt

El

Da

Nl

Sv

Fi

Ru

Uk

Lv

Lt

Et

Pl

Cs

Sk

Sl

Hr

Hu

Ro

Bg

Tr

Ar

Sr

Konfigurowanie ustawień początkowych

Wykorzystane w tej instrukcji rzuty ekranu i ilustracje mogą się różnić w zależności od modelu urządzenia.

1 Konfiguracja przy użyciu Kreatora konfiguracji na Panelu sterowania

Przy pierwszym włączeniu urządzenia, na panelu sterowania uruchomi się Kreator konfiguracji.

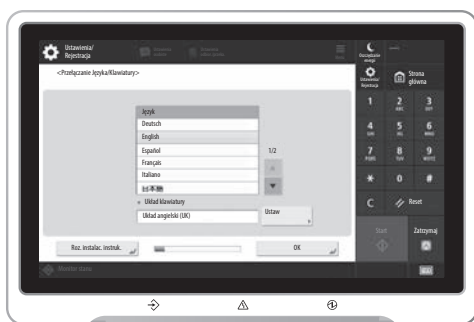
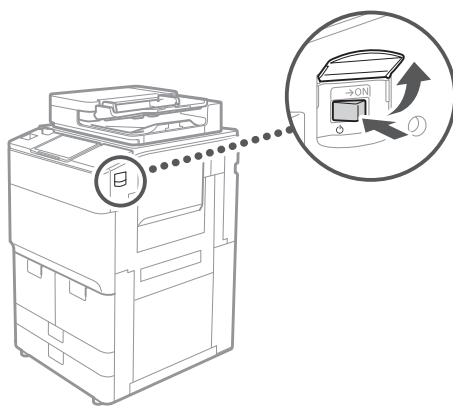

1 Konfigurowanie ustawień podstawowych

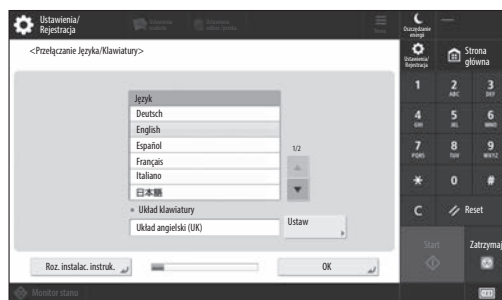

Skonfiguruj ustawienia podstawowe, takie jak język wyświetlania na ekranie i typ używanego papieru.

2 Konfigurowanie ustawień bezpieczeństwa

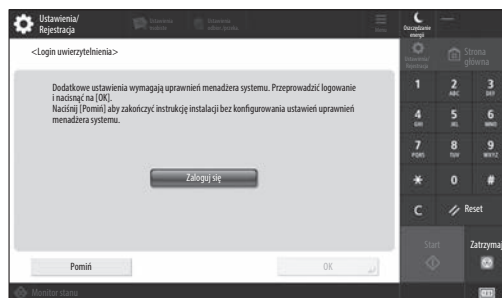

Podaj login administratora i ustawienia uwierzytelniania użytkownika, aby zwiększyć bezpieczeństwo urządzenia.

Domyślną nazwą użytkownika dla administratora jest „Administrator”, a domyślnym hasłem jest „7654321”.

3 Ustawienia daty i godziny

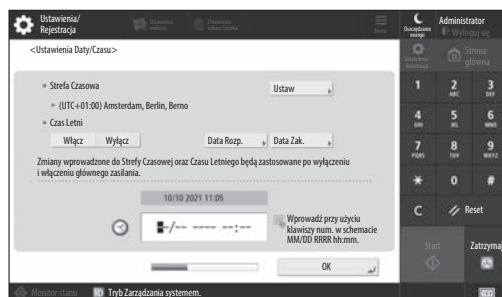

Ustaw datę i godzinę na urządzeniu.

4 Konfigurowanie ustawień sieciowych

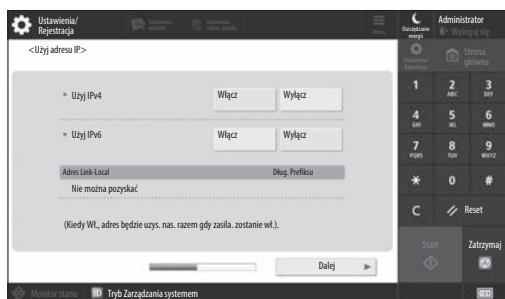

Skonfiguruj ustawienia podłączenia urządzenia do sieci.

Wybierz przewodową lub bezprzewodową sieć LAN i skonfiguruj adres IP. W zależności od środowiska sieciowego, wprowadź również ustawienia DNS i proxy.

5 Konfigurowanie ustawień faksu

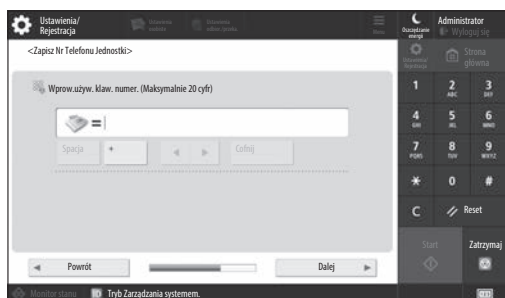

Skonfiguruj wymagane ustawienia do korzystania z funkcji faksu.

6 Automatyczna regulacja gradacji

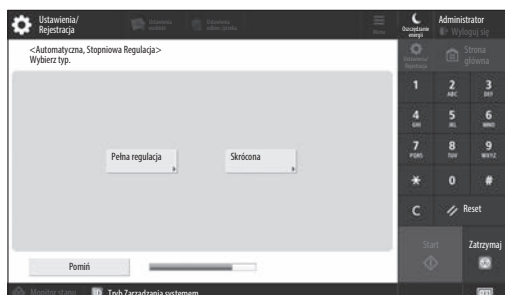

Możesz regulować gradację, aby uzyskać lepsze efekty drukowania.

7 Drukowanie raportu

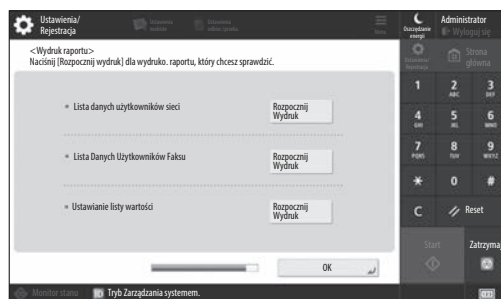

Wydrukuj listę ustawień sieciowych i wartości regulacji.

8 Zamykanie Kreatora konfiguracji



Po zamknięciu Kreatora konfiguracji, uruchom urządzenie ponownie, aby zastosować ustawienia.

Aby uzyskać więcej informacji na temat Kreatora konfiguracji

- ➔ Podręcznik użytkownika Patrz „Konfiguracja przy użyciu Kreatora konfiguracji na Panelu sterowania”

Kontynuuj, aby dostosować resztę ustawień do potrzeb.

Konfigurowanie ustawień początkowych

2 Konfigurowanie innych ustawień

Skonfiguruj wymagane ustawienia stosownie do lokalnego środowiska.

Więcej szczegółów znaleźć można w Podręczniku użytkownika i Informacji dotyczącej bezpieczeństwa w instrukcjach internetowych.

Uzyskiwanie pomocy online

1. Zeskanuj kod QR, aby otworzyć stronę internetową internetowej instrukcji Canon.



Jeśli nie możesz znaleźć strony pobierania, przejdź do <https://oip.manual.canon/>

2. Wybierz instrukcję.

Podręcznik użytkownika

W tej sekcji spisano funkcje urządzenia, w tym operacje na urządzeniu, ustawienia i procedury operacji.

Często zadawane pytania

W tej sekcji zebrano najczęściej zadawane pytania i odpowiedzi na nie.

Informacje dotyczące bezpieczeństwa

W tej sekcji przedstawiono ustawienia bezpieczeństwa zalecane dla środowiska użytkownika i kroki potrzebne do ich skonfigurowania.

Konfiguracja środowiska sieciowego

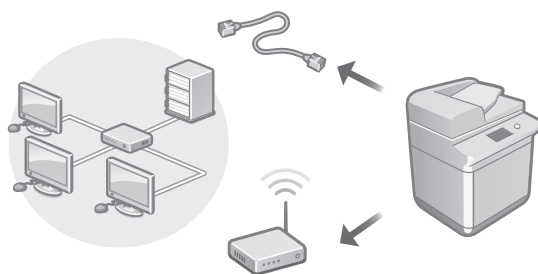

Skonfiguruj ustawienia sieciowe, które nie zostały uwzględnione w Kreatorze konfiguracji, takie jak metoda połączenia z siecią i ustawienia adresu IP.

- ➔ Podręcznik użytkownika
Patrz „Ustawianie środowiska sieciowego”

Instalacja sterowników

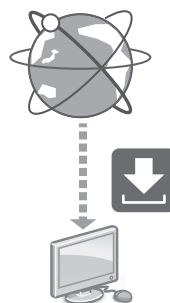

Pobierz najnowszy sterownik drukarki z witryny internetowej firmy Canon (<https://global.canon/en/support/>).

XXXXXXXX download



Przykład: pobieranie 8905

Informacje na temat kompatybilności między najnowszymi wersjami sterowników i systemami operacyjnymi znajdują się na stronie internetowej firmy Canon.
<https://global.canon/en/support/>

Konfiguracja ustawień łączności e-mail/I-faks

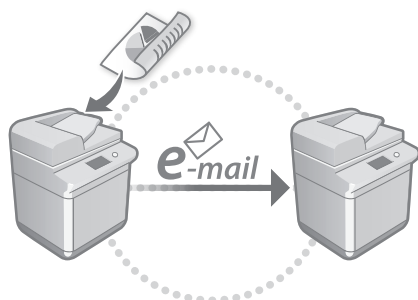

Skonfiguruj ustawienia komunikacji, takie jak serwer poczty, uwierzytelnianie oraz ustawienia szyfrowania, aby wysłać zeskanowane dokumenty e-mailem oraz I-faksem.

➔ Podręcznik użytkownika
Patrz „Ustawianie komunikacji e-mail/I-faks”

Ustawienia przestrzeni zaawansowanej

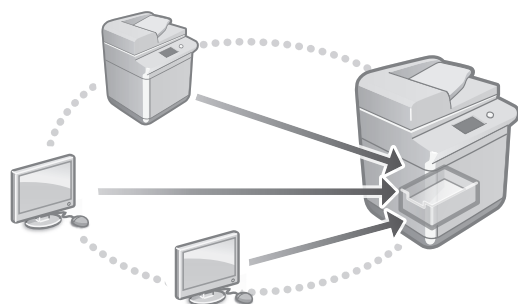

Pamięć masowa urządzenia obejmuje przestrzeń publiczną nazywaną „Przestrzenią zaawansowaną”. Korzystając z Przestrzeni zaawansowanej, możesz z łatwością udostępniać pliki między komputerami i innymi drukarkami wielofunkcyjnymi Canon bez konieczności używania serwera.

➔ Podręcznik użytkownika
Patrz „Ustawianie Zaawansowanej skrytki urządzenia”

Połączenie z innymi urządzeniami

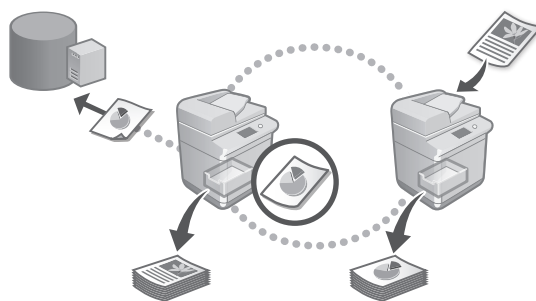

Możesz zarejestrować serwer Windows lub Przestrzeń zaawansowaną innej drukarki wielofunkcyjnej Canon jako odbiorcę połączenia. Umożliwi to użycie urządzenia do drukowania danych, które są u odbiorcy połączenia. Możesz również użyć odbiorcy urządzenia do uzyskania danych z Przestrzeni zaawansowanej urządzenia.

➔ Podręcznik użytkownika
Patrz „Łączenie z innymi urządzeniami”

Korzystanie z tego urządzenia z poziomu urządzenia mobilnego (łączenie z urządzeniami mobilnymi)

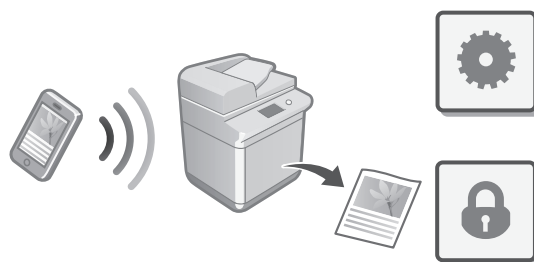

To urządzenie można używać z poziomu urządzeń mobilnych, jak np. smartfony. Ułatwia to drukowanie dokumentów lub zdjęć z urządzenia mobilnego i zapisywanie danych zeskanowanych na tym urządzeniu na urządzenie mobilne.

➔ Podręcznik użytkownika
Patrz „Łączenie z urządzeniami mobilnymi”

Konfigurowanie ustawień początkowych

Konfiguracja ustawień bezpieczeństwa

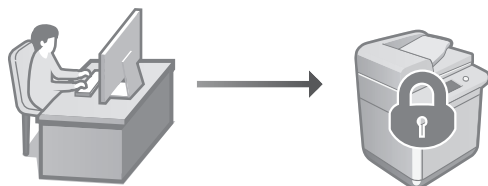

Urządzenie posiada różne funkcje bezpieczeństwa. Możesz skonfigurować ustawienia bezpieczeństwa stosownie do lokalnego środowiska.

- ➔ Informacje dotyczące bezpieczeństwa
Patrz „Nawigacja po ustawieniach bezpieczeństwa”

3 Korzystanie z wygodnych funkcji do konfiguracji urządzenia

W tej części opisano przydatne funkcje do efektywnej konfiguracji urządzenia.

Zarządzanie urządzeniem z poziomu komputera (Remote UI (Zdalny interfejs użytkownika))

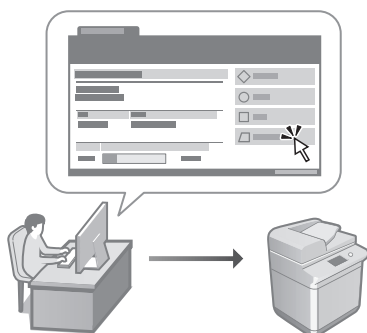

Remote UI (Zdalny interfejs użytkownika) pozwala na zarządzanie tym urządzeniem z poziomu przeglądarki internetowej na komputerze. Możesz użyć go do sprawdzania stanu roboczego, zmiany ustawień i zapisywania elementów w Książce adresowej.

- ➔ Podręcznik użytkownika
Patrz „Zarządzanie urządzeniem z komputera (Remote UI (Zdalny interfejs użytkownika))”

Importowanie danych ustawień z innego urządzenia

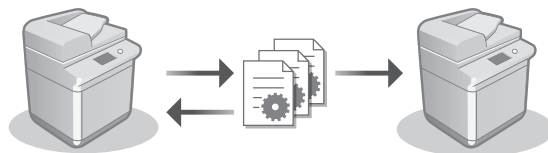

Możesz zapisywać (eksportować) dane ustawień z innej drukarki wielofunkcyjnej Canon na komputerze. Możesz następnie importować te dane ustawień na urządzenie aby pominąć procedurę konfiguracji.

- ➔ Podręcznik użytkownika
Patrz „Importowanie/eksportowanie danych ustawień”

Canon

imageRUNNER

ADVANCE DX

8905

8995

8986

Instalační příručka

- Po přečtení příručku uložte na bezpečném místě, abyste ji měli v budoucnu k dispozici.
- Informace obsažené v této příručce podléhají změnám bez předchozího upozornění.

En

Ca

Pt

El

Da

Nl

Sv

Fi

Ru

Uk

Lv

Lt

Et

Pl

Cs

Sk

Sl

Hr

Hu

Ro

Bg

Tr

Ar

Sr

1 Důležité bezpečnostní pokyny

Tyto pokyny si přečtěte, než začnete přístroj používat.

2 Instalační příručka (tento dokument)

3 Uživatelská příručka

V této části jsou popsány všechny způsoby použití tohoto stroje.

Časté dotazy

Tato část popisuje problémy, které mohou nastat, a jejich řešení.

Informace o zabezpečení

Tato část popisuje nastavení zabezpečení.

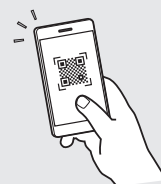

<https://oip.manual.canon/>

Podrobnosti viz str. 88 „Přístup k online příručce“.

Konfigurace počítačového nastavení

Snímky obrazovky a ilustrace použité v této příručce se mohou od skutečnosti lišit v závislosti na modelu vašeho stroje.

1 Nastavení pomocí Průvodce nastavením na ovládacím panelu

Při prvním zapnutí stroje se na ovládacím panelu zobrazí Průvodce nastavením.

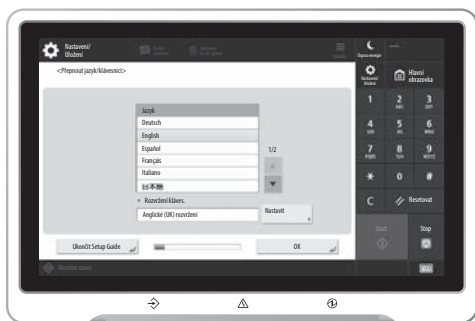
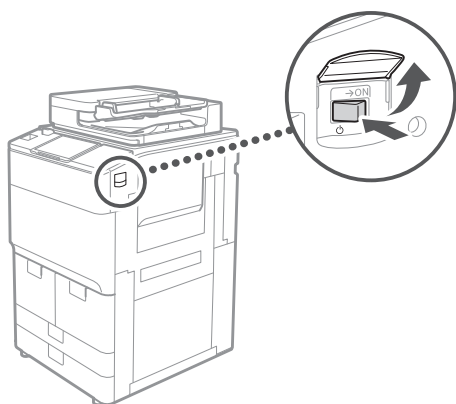

1 Konfigurace základních nastavení



Nakonfigurujte základní nastavení, jako je jazyk zobrazovaného obsahu a typ používaného papíru.

2 Konfigurace nastavení zabezpečení

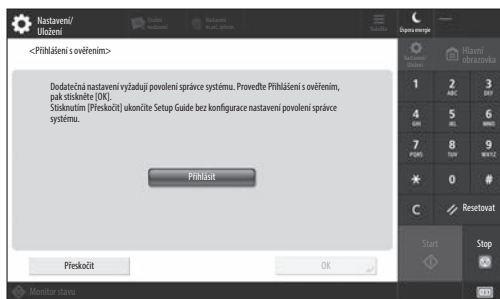

Nastavte přihlašovací údaje správce, ověřování uživatele a další funkce pro zvýšení zabezpečení stroje.

Výchozí uživatelské jméno pro administrátora je „Administrator“ a výchozí heslo je „7654321“.

3 Nastavení data a času



Nastavte aktuální datum a čas.

4 Konfigurace síťových nastavení

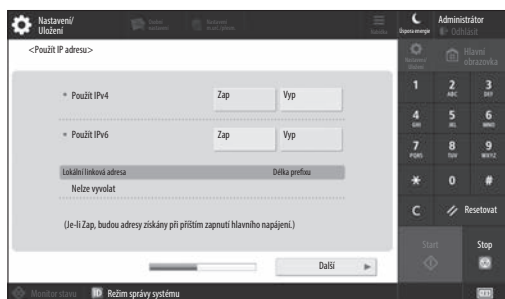

Nakonfigurujte nastavení pro připojení stroje k síti.

Lze zvolit kabelovou síť LAN nebo bezdrátovou síť LAN a nastavit IP adresu. V závislosti na síťovém prostředí lze konfigurovat DNS a nastavení serveru proxy.

5 Konfigurace nastavení faxu

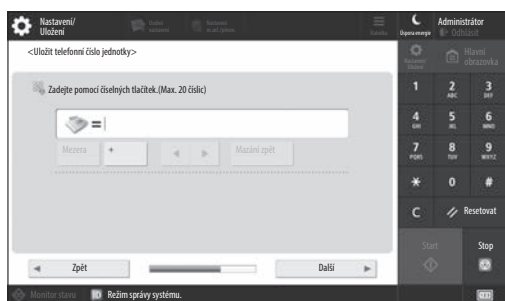

Nakonfigurujte nastavení potřebná pro používání funkcí faxu.

6 Automatické nastavení gradace

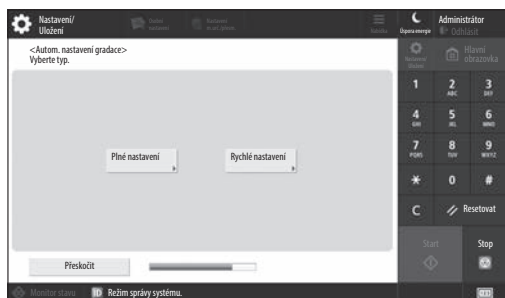

Pro lepší výsledky tisku je možné nastavit gradace.

7 Výstup v podobě zprávy

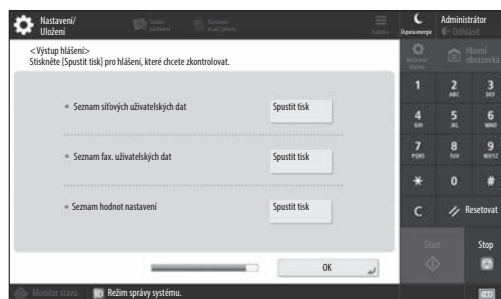

Vytiskněte seznam síťových nastavení a hodnot upravení.

8 Zavření Průvodce nastavením



Po uzavření Průvodce nastavením restartujte stroj, aby došlo k načtení změn.

Pro více informací o Průvodci nastavením

- ➔ Uživatelská příručka Viz „Nastavení pomocí průvodce nastavením na ovládacím panelu“.

Podle potřeby pokračujte s úpravou ostatních nastavení.

Konfigurace počítačného nastavení

2 Konfigurace ostatních nastavení podle potřeby

Konfigurujte požadovaná nastavení podle vašeho prostředí.

Další podrobnosti naleznete v online Uživatelské příručce a v Informacích o zabezpečení.

Přístup k online příručce

1. Naskenujte QR kód a přejděte na web, kde najdete online příručku Canon.

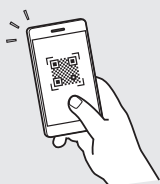

Pokud nemůžete najít stránku s možností stažení, přejděte na <https://oip.manual.canon/>

2. Vyberte příručku.

Uživatelská příručka

Tato část obsahuje seznam funkcí stroje, včetně operací, nastavení a provozních procedur.

Časté dotazy

Tato část obsahuje nejčastější dotazy a odpovědi na ně.

Informace o zabezpečení

Tato část poskytuje doporučení k nastavení zabezpečení pro vaše prostředí a popisuje jednotlivé kroky konfigurace.

Nastavení síťového prostředí

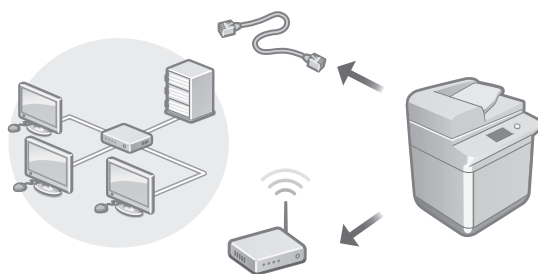

Konfigurujte síťová nastavení, která nejsou součástí Průvodce nastavením, jako je například způsob připojení k síti a nastavení IP adresy.

- ➔ Uživatelská příručka
Viz „Nastavení síťového prostředí“

Instalace ovladačů

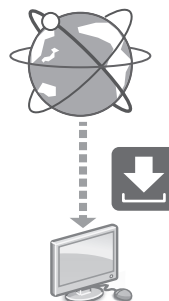

Nejnovější ovladač tiskárny si můžete stáhnout z webových stránek Canon (<https://global.canon/en/support/>).

XXXXXXXX download



Příklad: Stažení 8905

Informace o kompatibilitě s nejnovějšími ovladači a operačními systémy najdete na webu společnosti Canon. <https://global.canon/en/support/>

Nastavení komunikace E-Mailu/I-Faxu

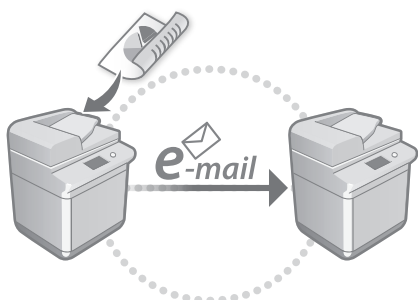

Konfigurujte nastavení komunikace, například pro poštovní server, ověřování a šifrování, a odeslejte naskenované dokumenty e-mailem a I-faxem.

- ➔ **Uživatelská příručka**
Viz „Nastavení e-mailové/I-faxové komunikace“

Nastavení rozšířené schránky

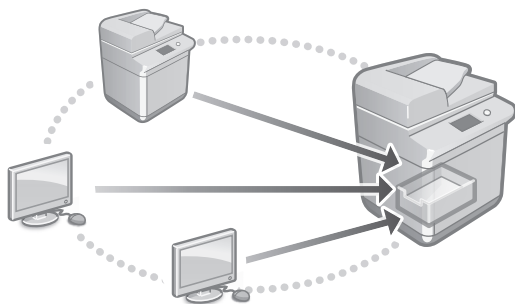

Úložisko stroje obsahuje sdílený prostor nazvaný „Rozšířená schránka“. S pomocí Rozšířené schránky můžete snadno sdílet soubory s počítači a dalšími multifunkčními tiskárnami Canon bez použití serveru.

- ➔ **Uživatelská příručka**
Viz „Nastavení Rozšířené schránky stroje“

Propojení s jinými zařízeními

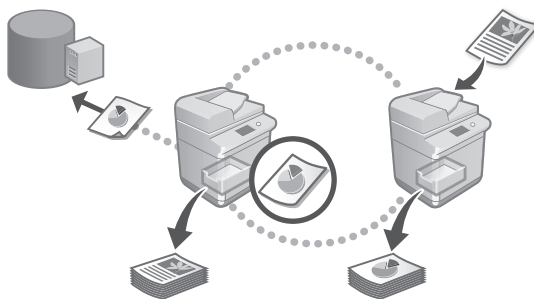

Můžete registrovat server Windows nebo Rozšířenou schránku jiné multifunkční tiskárny jako cíl připojení. To vám umožní používat stroj k tisku dat, která se nacházejí na zařízení cíle připojení. Můžete také použít cíl připojení k získání dat z Rozšířené schránky daného stroje.

- ➔ **Uživatelská příručka**
Viz „Připojení k jiným zařízením“

Použití stroje s pomocí mobilního zařízení (připojení s mobilními zařízeními)

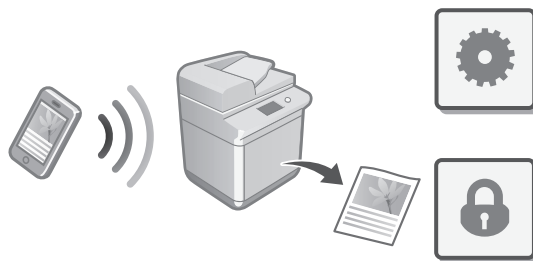

Tento stroj lze používat z mobilních zařízení, jako jsou například chytré telefony. Díky tomu lze snadno tisknout dokumenty nebo fotky z mobilního zařízení a ukládat naskenovaná data ze stroje do mobilního telefonu.

- ➔ **Uživatelská příručka**
Viz „Připojení s mobilními zařízeními“

En

Ca

Pt

El

Da

Nl

Sv

Fi

Ru

Uk

Lv

Lt

Et

Pl

Cs

Sk

Sl

Hr

Hu

Ro

Bg

Tr

Ar

Sr

Konfigurace počítačného nastavení

Konfigurace nastavení zabezpečení

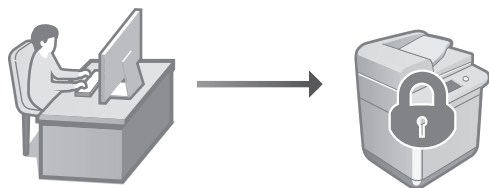

Tento stroj disponuje různými funkcemi zabezpečení. Nastavení zabezpečení můžete konfigurovat s ohledem na vaše konkrétní prostředí.

- ➔ **Informace o zabezpečení**
Viz „Navigátor nastavením zabezpečení“

3 Použití praktických funkcí pro konfiguraci stroje

Tato část popisuje užitečné funkce, se kterými lze efektivně konfigurovat tento stroj.

Správa stroje z počítače (Remote UI (Vzdálené UR))

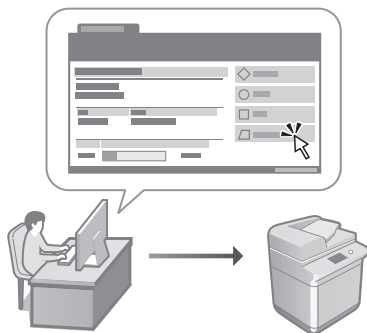

Remote UI (Vzdálené UR) umožňuje spravovat stroj pomocí webového prohlížeče spuštěného na počítači. Můžete jej použít pro kontrolu provozního stavu stroje, změnu nastavení a ukládání položek do adresáře.

- ➔ **Uživatelská příručka**
Viz „Správa stroje z počítače (Remote UI (Vzdálené UR))“

Import dat nastavení z jiného zařízení

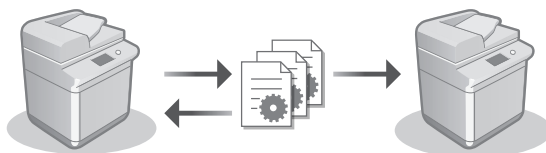

Data nastavení jiné multifunkční tiskárny Canon můžete uložit (exportovat) do počítače. Poté můžete tato data importovat do stroje a přeskočit proceduru konfigurace.

- ➔ **Uživatelská příručka**
Viz „Import/export dat nastavení“

Canon

imageRUNNER ADVANCE DX

8905
8995
8986

Sprievodca nastavením

- Po prečítaní si príručku uložte na bezpečnom mieste na budúce použitie.
- Informácie v tomto sprievodcovi sa môžu kedykoľvek zmeniť bez predchádzajúceho upozornenia.

En

Ca

Pt

El

Da

Nl

Sv

Fi

Ru

Uk

Lv

Lt

Et

Pl

Cs

Sk

Sl

Hr

Hu

Ro

Bg

Tr

Ar

Sr

1 Dôležité bezpečnostné pokyny

Túto príručku si prečítajte pred použitím zariadenia.

2 Sprievodca nastavením (tento dokument)

3 User's Guide (Užívateľská príručka)

Táto časť vysvetľuje všetky spôsoby použitia tohto zariadenia.

Najčastejšie otázky

Táto časť popisuje problémy, ktoré môžu nastať a spôsoby ich riešenia.

Bezpečnostné informácie

Táto časť obsahuje bezpečnostné informácie.

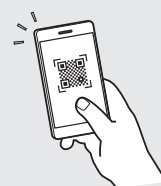

<https://oip.manual.canon/>

Podrobnosti nájdete na str. 94 „Prístup k online príručke“.

Konfigurovanie počítačových nastavení

Snímky obrazovky a ilustrácie použité v tejto príručke sa líšia v závislosti od modelu vášho zariadenia.

1 Inštalácia pomocou sprievodcu inštaláciou na ovládacom paneli

Pri prvom zapnutí zariadenia sa na ovládacom paneli spustí Sprievodca inštaláciou:

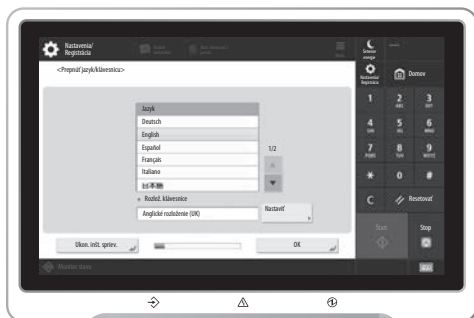
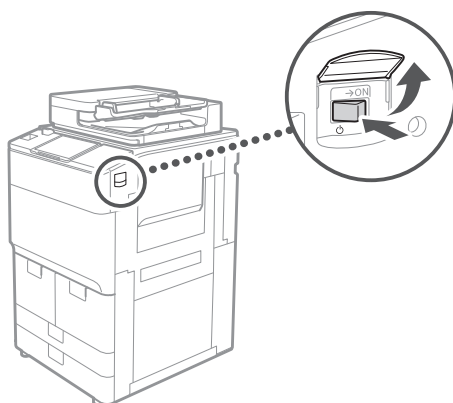

1 Konfigurovanie počítačových nastavení

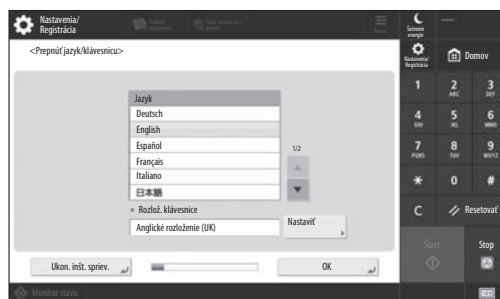

Nakonfigurujte základné nastavenia, ako sú jazyk displeja na obrazovke a typ papiera, ktorý sa má použiť.

2 Konfigurovanie bezpečnostných nastavení

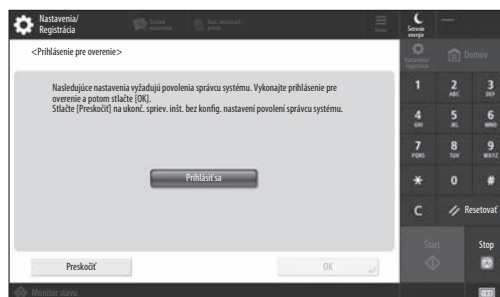

Zadajte nastavenia prihlásenia správcu a identifikácie používateľa, zlepšíte tak zabezpečenie zariadenia.

Predvolené používateľské meno správcu je „Administrator“ a predvolené heslo je „7654321“.

3 Nastavenie dátumu a času

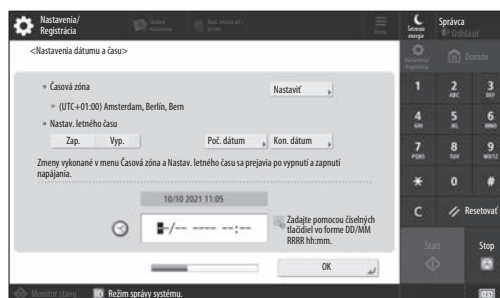

Nastavte dátum a čas zariadenia.

4 Konfigurovanie sieťových nastavení

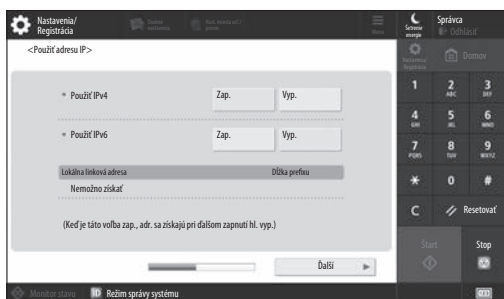

Nakonfigurujte nastavenia na pripojenie zariadenia k sieti.

Vyberte káblovú LAN alebo bezdrôtovú LAN a nakonfigurujte IP adresu. V závislosti od sieťového prostredia zadajte tiež nastavenia DNS a proxy.

5 Konfigurovanie faxových nastavení

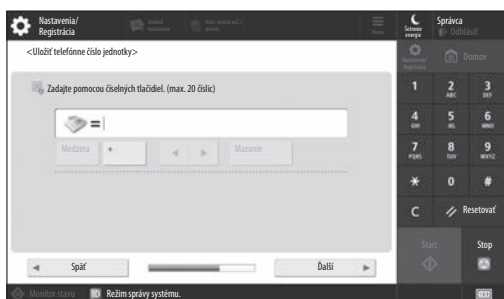

Nakonfigurujte nastavenia potrebné na používanie funkcií faxovania.

6 Úprava automatickej gradácie



Môžete upraviť gradáciu, dosiahnete tak lepší výsledok tlače.

7 Výstup hlásenia

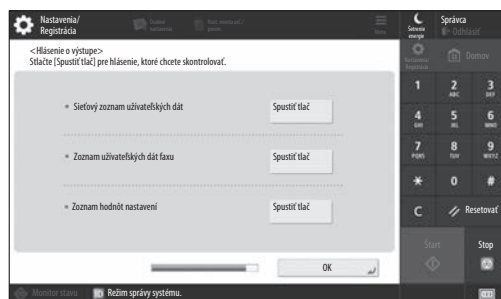

Vytlačte zoznam sieťových nastavení a hodnôt úprav.

8 Zatvorenie sprievodcu inštaláciou



Po zatvorení Sprievodcu inštaláciou reštartujte zariadenie, aby sa nastavenia prejavili.

Ďalšie informácie o Sprievodcovi inštaláciou

- ➔ User's Guide (Užívateľská príručka) Pozrite časť „Setting up Using the Setup Guide on the Control Panel (Nastavenie pomocou Sprievodcu inštaláciou na ovládacom paneli)“

Podľa potreby pokračujte v zadávaní ďalších nastavení.

Konfigurovanie počítačových nastavení

2 Konfigurácia ďalších nastavení podľa potreby

Nakonfigurujte požadované nastavenia v závislosti od vášho prostredia.

Podrobnosti nájdete v User's Guide (Užívateľská príručka) a Bezpečnostných informáciách v online príručkách.

Prístup k online príručke

1. Naskenujte QR kód a otvorí sa webová stránka s online príručkou Canon.



Ak nemôžete nájsť stránku sťahovania, prejdite na adresu <https://oip.manual.canon/>

2. Zvoľte príručku.

User's Guide (Užívateľská príručka)

Táto časť obsahuje zoznam funkcií zariadenia vrátane operácií zariadenia, nastavení a prevádzkových postupov.

Najčastejšie otázky

Táto časť obsahuje najčastejšie otázky a odpovede na ne.

Bezpečnostné informácie

Táto časť obsahuje nastavenia zabezpečenia odporúčané pre vaše prostredie a kroky na ich konfiguráciu.

Nastavenie sieťového prostredia

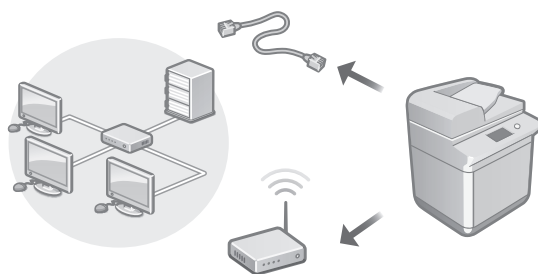

Nakonfigurujte sieťové nastavenia, ktoré nie sú uvedené v Sprievodcovi inštaláciou napríklad spôsob sieťového pripojenia a nastavenia adresy IP.

- ➔ User's Guide (Užívateľská príručka)
Pozrite časť „Setting up the Network Environment (Nastavenie sieťového prostredia)“

Inštalácia ovládačov

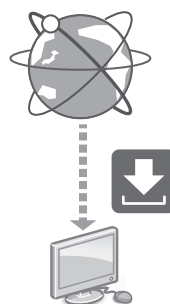

Najnovší ovládač tlačiarne stiahnete z webovej lokality spoločnosti Canon (<https://global.canon/en/support/>).

XXXXXXXX download



Príklad: Stiahnutie pre 8905

Informácie o kompatibilite medzi najnovšími ovládačmi a operačnými systémami nájdete na webovej lokalite spoločnosti Canon.

<https://global.canon/en/support/>

Konfigurácia nastavení komunikácie e-mailom/l-faxom

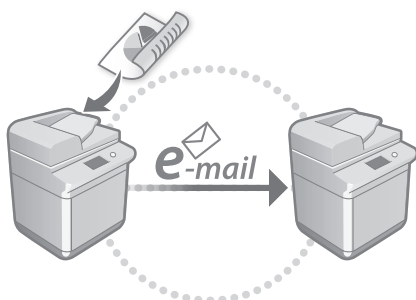

Nakonfigurujte nastavenia komunikácie, ako sú poštový server, overovanie a nastavenia šifrovania, aby ste mohli odosielať naskenované dokumenty prostredníctvom e-mailu a l-faxu.

- ➔ **User's Guide (Užívateľská príručka)**
Pozrite časť „Setting E-mail/I-Fax Communication (Nastavenie komunikácie e-mailom/l-faxom)“

Nastavenie funkcie Rozšírený priestor

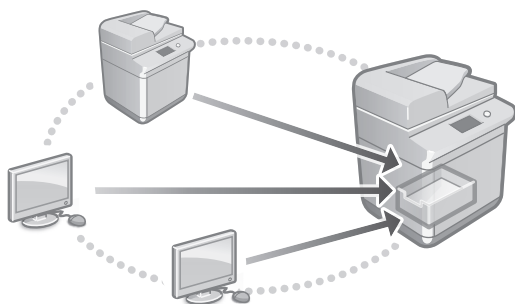

Úložisko zariadenia obsahuje zdieľaný priestor nazývaný „Rozšírený priestor“. Pomocou Rozšíreného priestoru môžete jednoducho zdieľať súbory s počítačmi a inými multifunkčnými tlačiarňami Canon bez potreby použiť server.

- ➔ **User's Guide (Užívateľská príručka)**
Pozrite časť „Setting the Advanced Space of the Machine (Nastavenie rozšíreného priestoru zariadenia)“

Prepojenie s inými zariadeniami

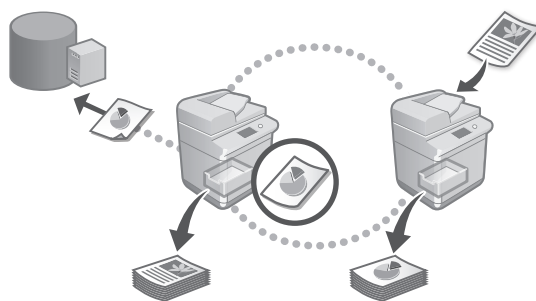

Ako miesto určenia pripojenia môžete zaregistrovať server Windows alebo Rozšírený priestor inej multifunkčnej tlačiarne Canon. To vám umožní používať zariadenie na tlač údajov, ktoré sa nachádza v mieste určenia pripojenia. Miesto určenia pripojenia môžete použiť aj na získavanie údajov zo zariadenia Rozšíreného priestoru.

- ➔ **User's Guide (Užívateľská príručka)**
Pozrite časť „Connecting to the Other Devices (Prepojenie s inými zariadeniami)“

Používanie tohto zariadenia z mobilného zariadenia (prepojenie s mobilnými zariadeniami)

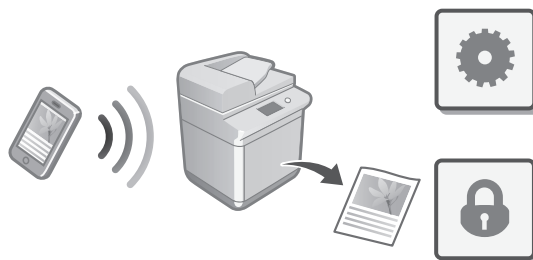

Toto zariadenie je možné používať z mobilných zariadení, ako sú smartfóny. To zjednodušuje tlač dokumentov alebo fotografií z mobilného zariadenia a ukladanie údajov naskenovaných na tomto zariadení do mobilného zariadenia.

- ➔ **User's Guide (Užívateľská príručka)**
Pozrite časť „Linking with Mobile Devices (Prepojenie s mobilnými zariadeniami)“

En

Ca

Pt

El

Da

NL

Sv

Fi

Ru

Uk

Lv

Lt

Et

Pl

Cs

Sk

Sl

Hr

Hu

Ro

Bg

Tr

Ar

Sr

Konfigurovanie počítačových nastavení

Konfigurácia nastavení zabezpečenia

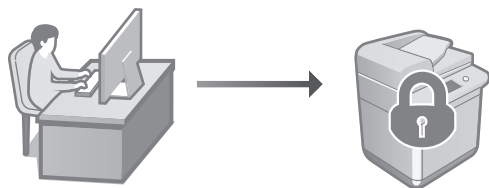

Zariadenie poskytuje rôzne funkcie zabezpečenia. Môžete nakonfigurovať nastavenia zabezpečenia v závislosti od vášho prostredia.

- ➔ **Bezpečnostné informácie**
Pozrite časť „Security Settings Navigator (Navigátor pre nastavenia zabezpečenia)“

3 Používanie praktických funkcií na konfiguráciu zariadenia

Táto časť popisuje praktické funkcie na efektívnu konfiguráciu zariadenia.

Správa zariadenia z počítača (Remote UI (Vzdialené PR))

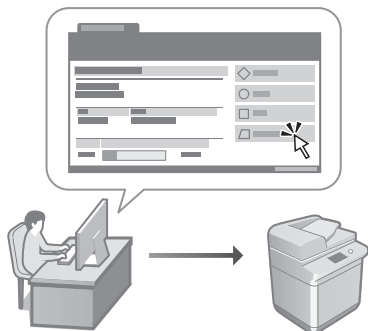

Remote UI (Vzdialené PR) umožňuje spravovať toto zariadenie pomocou webového prehliadača v počítači. Môžete ho používať na kontrolu prevádzkového stavu zariadenia, zmenu nastavení a ukladanie položiek do telefónneho zoznamu.

- ➔ **User's Guide (Užívateľská príručka)**
Pozrite časť „Managing the Machine from a Computer (Remote UI) (Správa zariadenia z počítača (Vzdialené PR))“

Importovanie údajov nastavení z iného zariadenia

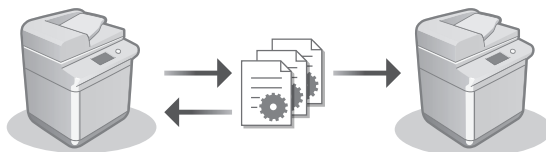

Údaje o nastaveniach inej multifunkčnej tlačiarne Canon môžete uložiť (exportovať) do počítača. Potom môžete importovať údaje o týchto nastaveniach do zariadenia a preskočiť tak postup konfigurácie.

- ➔ **User's Guide (Užívateľská príručka)**
Pozrite časť „Importing/Exporting the Setting Data (Importovanie alebo exportovanie údajov nastavení)“

Canon

imageRUNNER ADVANCE DX

8905

8995

8986

Navodila za postavitvev

- Ko boste navodila prebrali, jih shranite na varno mesto za uporabo tudi v prihodnje.
- Informacije v teh navodilih lahko spremenimo brez predhodnega obvestila.

1 Pomembna varnostna navodila

Preden začnete uporabljati napravo, preberite ta navodila.

2 Navodila za postavitvev (ta dokument)

3 User's Guide (Navodila za uporabo)

V tem poglavju so razloženi vsi načini uporabe te naprave.

Pogosta vprašanja

V tem poglavju so opisane morebitne težave in načini za njihovo odpravljanje.

Varnostne informacije

V tem poglavju so opisane varnostne nastavitve.

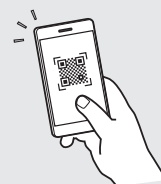

<https://oip.manual.canon/>

Za več informacij glejte str. 100 »Dostopanje do spletnega priročnika«.

En

Ca

Pt

El

Da

Nl

Sv

Fi

Ru

Uk

Lv

Lt

Et

Pl

Cs

Sk

SI

Hr

Hu

Ro

Bg

Tr

Ar

Sr

Konfiguracija začetnih nastavitev

Posnetki zaslonov in slike v tem priročniku se razlikujejo glede na model naprave.

1 Nastavitev z uporabo navodil za postavitve na nadzorni plošči

Ko prvič vklopite napravo, se zaženejo navodila za postavitve na nadzorni plošči.

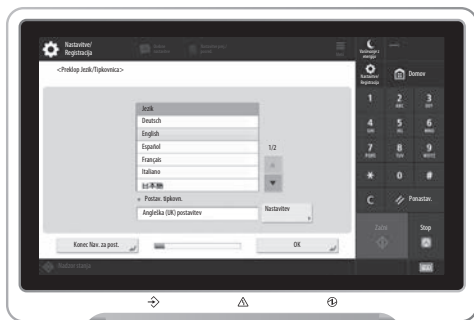
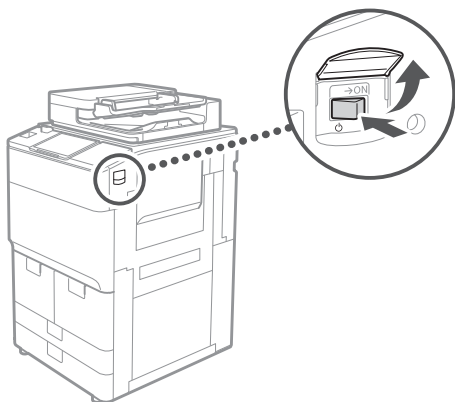

1 Konfiguracija osnovnih nastavitev



Konfigurirajte osnovne nastavitve, kot sta jezik prikaza na zaslonu in vrsta papirja za uporabo.

2 Konfiguracija varnostnih nastavitev

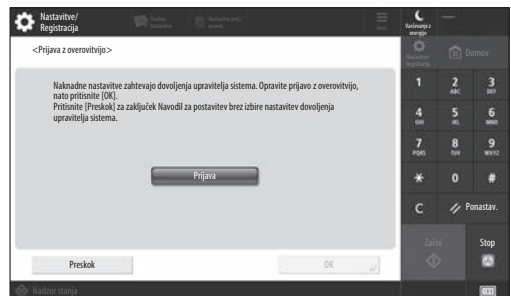

Določite prijavo skrbnika in nastavitve preverjanja pristnosti za izboljšanje varnosti naprave.

Privzeto uporabniško ime skrbnika je »Administrator«, privzeto geslo pa »7654321«.

3 Nastavitev datuma in ure



Nastavite datum in uro v napravi.

4 Konfiguracija omrežnih nastavitev

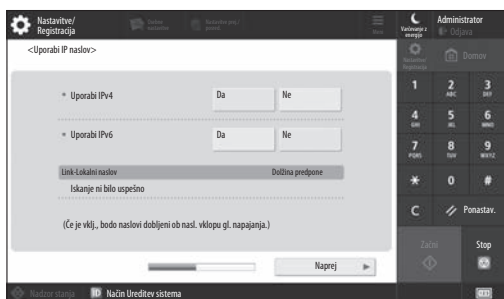

Konfigurirajte nastavitve za vzpostavljanje povezave naprave z omrežjem.

Izberite žično ali brezžično omrežje LAN in konfigurirajte naslov IP. Glede na omrežno okolje določite tudi nastavitve za DNS in proxy.

5 Konfiguracija nastavitev za faks

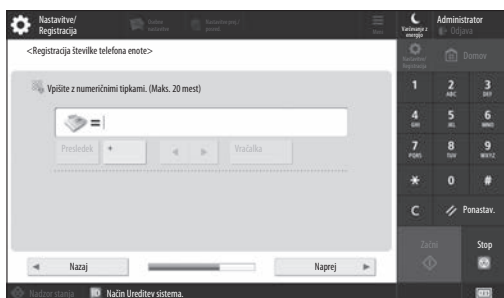

Konfigurirajte nastavitve, potrebne za uporabo funkcij faksiranja.

6 Samodejna prilagoditev gradacije

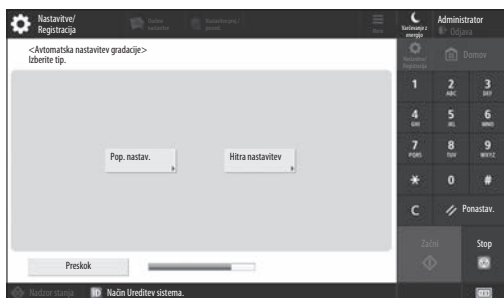

Prilagodite lahko gradacijo, da zagotovite boljše rezultate tiskanja.

7 Tiskanje sporočila

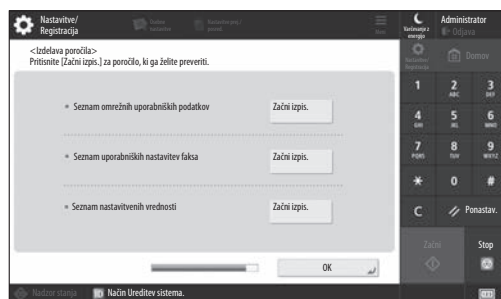

Natisnite seznam omrežnih nastavitev in vrednosti nastavitev.

8 Zapiranje navodil za postavitve

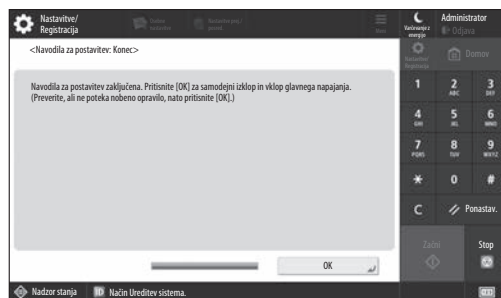

Ko zaprete navodila za postavitve, znova zaženite napravo za uveljavitev nastavitev.

Več informacij o navodilih za postavitve

- ➔ User's Guide (Navodila za uporabo)
Glejte »Setting up Using the Setup Guide on the Control Panel (Nastavitve z uporabo navodil za postavitve na nadzorni plošči)«

Nadaljujte, da določite druge potrebne nastavitve.

Konfiguracija začetnih nastavitev

2 Konfiguracija drugih potrebnih nastavitev

Konfigurirajte potrebne nastavitve glede na svoje okolje. Podrobnosti so na voljo v User's Guide (Navodilih za uporabo) in varnostnih informacijah v spletnih priročnikih.

Dostopanje do spletnega priročnika

1. Optično preberite kodo QR, da odprete spletno mesto s Canonovim spletnim priročnikom.



Če ne najdete spletnega mesta za prenos, odprite naslov <https://oip.manual.canon/>

2. Izberite priročnik.

User's Guide (Navodila za uporabo)

V tem poglavju so navedene funkcije naprave, vključno z delovanjem naprave, nastavitve in postopke upravljanja.

Pogosta vprašanja

V tem poglavju so navedena pogosta vprašanja in odgovori nanje.

Varnostne informacije

V tem poglavju so opisane priporočene varnostne nastavitve za vaše okolje in koraki za njihovo konfiguracijo.

Nastavitev omrežnega okolja

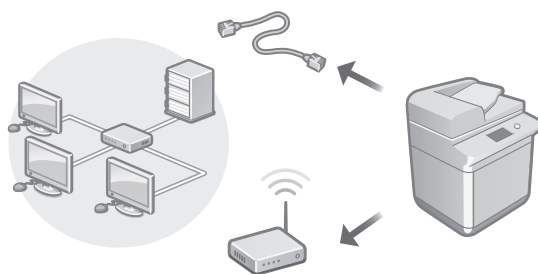

Konfigurirajte omrežne nastavitve, ki niso vključene v navodila za postavitve, kot so nastavitve načina omrežne povezave in naslova IP.

- ➔ User's Guide (Navodila za uporabo)
Glejte »Setting up the Network Environment (Nastavitev omrežnega okolja)«

Namestitev gonilnikov

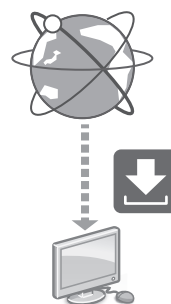

Prenesite gonilnike s spletnega mesta družbe Canon (<https://global.canon/en/support/>).



Primer: prenos 8905

Informacije o združljivosti najnovejših gonilnikov in operacijskih sistemov so na voljo na spletnem mestu družbe Canon.

<https://global.canon/en/support/>

Konfiguriranje komunikacijskih nastavitev e-pošte/I-faksa

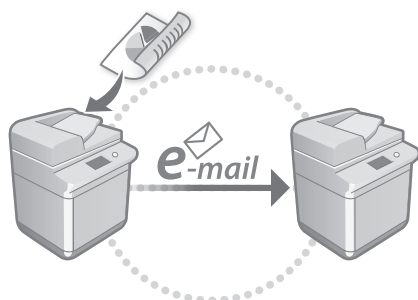

Konfigurirajte nastavitve komunikacije, kot so nastavitve poštnega strežnika, preverjanja pristnosti in šifriranja, da pošljete optično prebrane dokumente prek e-pošte in i-faksa.

- ➔ **User's Guide (Navodila za uporabo)**
Glejte »Setting E-mail/I-Fax Communication (Nastavitve komunikacije po e-pošti/i-faksu)«

Nastavitve naprednega prostora

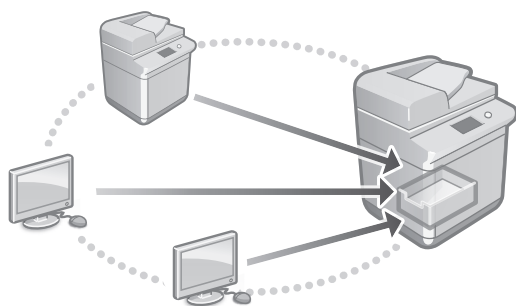

Shranba naprave vključuje prostor v skupni rabi, imenovan »Napreden prostor«. Z uporabo naprednega prostora lahko preprosto daste datoteke v skupno rabo z računalniki in drugimi Canonovimi večnamenskimi tiskalniki brez uporabe strežnika.

- ➔ **User's Guide (Navodila za uporabo)**
Glejte »Setting the Advanced Space of the Machine (Nastavitve naprednega prostora v napravi)«

Vzpostavljanje povezave z drugimi napravami

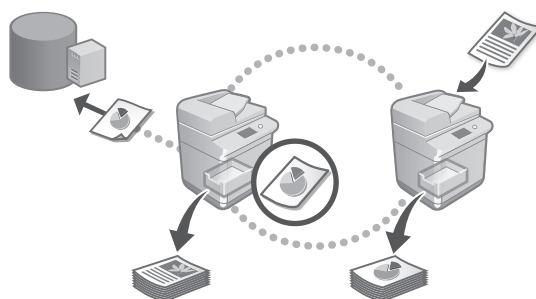

Za cilj povezave lahko registrirate Windows Server ali napreden prostor drugega Canonovega večnamenskega tiskalnika. Tako lahko uporabljate napravo za tiskanje podatkov na cilj povezave. Cilj povezave lahko uporabite tudi za pridobivanje podatkov iz naprednega prostora v napravi.

- ➔ **User's Guide (Navodila za uporabo)**
Glejte »Connecting to the Other Devices (Povezovanje z drugimi napravami)«

Uporaba te naprave v mobilni napravi (povezovanje z mobilnimi napravami)

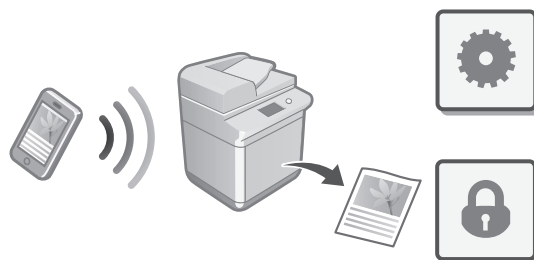

To napravo lahko uporabljate v mobilnih napravah, kot so pametni telefoni. Preprosto lahko tiskate dokumente ali fotografije iz mobilne naprave ter shranite optično prebrane podatke iz te naprave v mobilno napravo.

- ➔ **User's Guide (Navodila za uporabo)**
Glejte »Linking with Mobile Devices (Povezovanje z mobilnimi napravami)«

En

Ca

Pt

El

Da

Nl

Sv

Fi

Ru

Uk

Lv

Lt

Et

Pl

Cs

Sk

Sl

Hr

Hu

Ro

Bg

Tr

Ar

Sr

Konfiguracija začetnih nastavitev

Konfiguracija varnostnih nastavitev

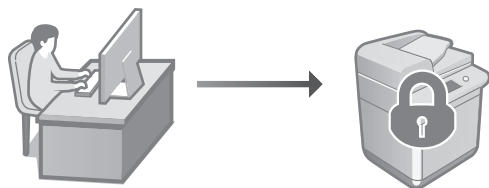

Naprava je opremljena z različnimi varnostnimi funkcijami. Varnostne nastavitve lahko konfigurirate glede na svoje okolje.

- ➔ **Varnostne informacije**
Glejte »Security Settings Navigator (Krmar po varnostnih nastavitvah)«

3 Uporaba priročnih funkcij za konfiguracijo naprave

V tem poglavju so opisane uporabne funkcije za učinkovito konfiguracijo naprave.

Upravljanje naprave v računalniku (Remote UI (Oddaljeni uporabniški vmesnik))

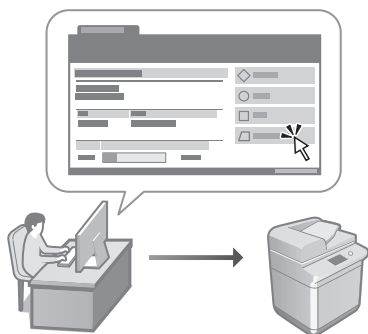

Remote UI (Oddaljeni uporabniški vmesnik) omogoča upravljanje te naprave z uporabo spletnega brskalnika v računalniku. Uporabite ga lahko za preverjanje stanja delovanja naprave, spreminjanje nastavitev in shranjevanje elementov v imenik.

- ➔ **User's Guide (Navodila za uporabo)**
Glejte »Managing the Machine from a Computer (Remote UI) (Upravljanje naprave v računalniku (Oddaljeni uporabniški vmesnik))«

Uvažanje podatkov nastavitev iz druge naprave

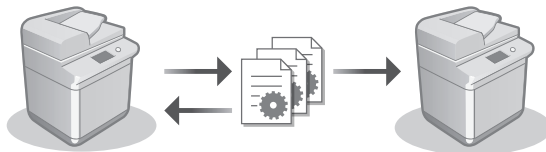

Podatke nastavitev drugega Canonovega večnamenskega tiskalnika lahko shranite (izvozite) v računalnik. Podatke nastavitev lahko nato uvozite v napravo, da preskočite postopek konfiguracije.

- ➔ **User's Guide (Navodila za uporabo)**
Glejte »Importing/Exporting the Setting Data (Uvažanje/izvažanje podatkov nastavitev)«

Canon

imageRUNNER ADVANCE DX

8905
8995
8986

Vodič za postavljanje

- Nakon čitanja ovog vodiča, pohranite ga na sigurno za buduću uporabu.
- Informacije u ovom vodiču podložne su promjeni bez prethodne najave.

En

Ca

Pt

El

Da

Nl

Sv

Fi

Ru

Uk

Lv

Lt

Et

Pl

Cs

Sk

Sl

Hr

Hu

Ro

Bg

Tr

Ar

Sr

1 Važne sigurnosne upute

Prije korištenja uređaja obavezno pročitajte ove upute.

2 Vodič za postavljanje (ovaj dokument)

3 User's Guide (Korisnički vodič)

U ovom su odjeljku opisani svi načini korištenja uređaja.

Najčešća pitanja

U ovom su odjeljku opisani svi mogući problemi i način njihova rješavanja.

Sigurnosne informacije

U ovom su odjeljku opisane sigurnosne postavke.

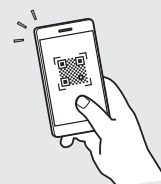

<https://oip.manual.canon/>

Detalje potražite na str. 106 „Pristup internetskom priručniku“.

Konfiguracija početnih postavki

Snimke zaslona i ilustracije u ovom priručniku razlikuju se ovisno o modelu uređaja.

1 Postavljanje pomoću vodiča za postavljanje na upravljačkoj ploči

Kada prvi put uključite uređaj, na upravljačkoj ploči pokrenut će se vodič za postavljanje.

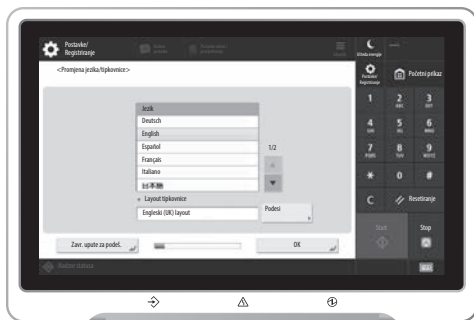
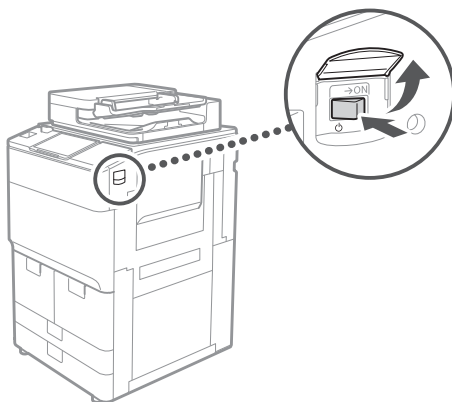

1 Konfiguracija osnovnih postavki

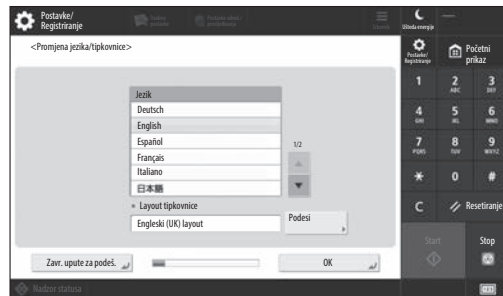

Konfigurirajte osnovne postavke kao što su jezik prikaza na zaslonu i vrsta papira koja će se koristiti.

2 Konfiguracija sigurnosnih postavki

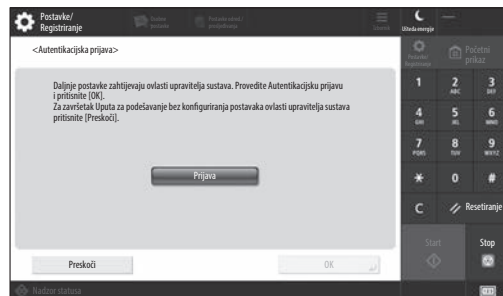

Odredite postavke prijave administratora i provjerite autentičnosti korisnika da biste poboljšali sigurnost uređaja.

Zadano korisničko ime za administratora je „Administrator“, a zadana lozinka je „7654321“.

3 Postavljanje datuma i vremena

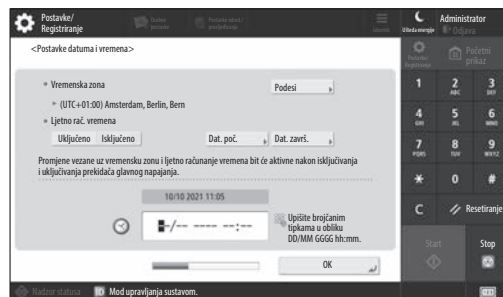

Postavite datum i vrijeme uređaja.

4 Konfiguracija mrežnih postavki



Konfigurirajte postavke povezivanja uređaja s mrežom.

Odaberite kabelski LAN ili bežični LAN i konfigurirajte IP adresu. Ovisno o mrežnom okruženju odredite i postavke DNS-a i proxyja.

5 Konfiguracija postavki faksa

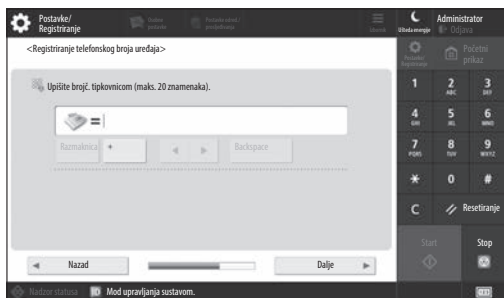

Konfigurirajte postavke potrebne za korištenje funkcija faksiranja.

6 Automatska prilagodba gradacije

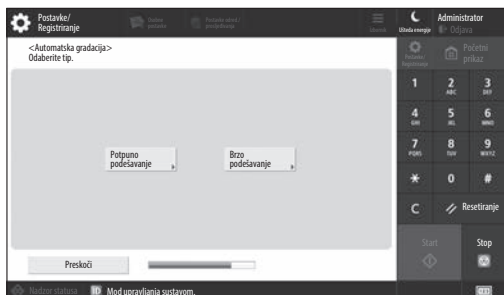

Gradacije možete prilagoditi da biste dobili bolji rezultat ispisa.

7 Ispis izvješća

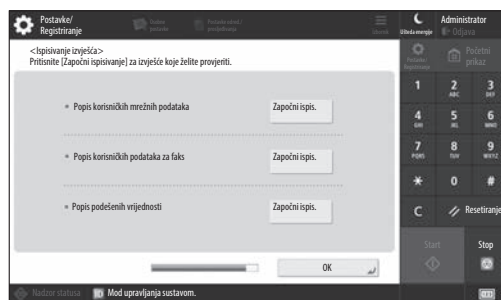

Ispišite popis mrežnih postavki i vrijednosti prilagodbe.

8 Zatvaranje vodiča za postavljanje



Kada zatvorite vodič za postavljanje, ponovno pokrenite uređaj da bi postavke stupile na snagu.

Dodatne informacije o vodiču za postavljanje

- ➔ User's Guide (Korisnički vodič)
Pogledajte „Setting up Using the Setup Guide on the Control Panel (Korištenje vodiča za postavljanje na upravljačkoj ploči)“

Nastavite određivati druge postavke sukladno zahtjevima.

Konfiguracija početnih postavki

2 Konfiguracija drugih postavki sukladno zahtjevima

Konfigurirajte potrebne postavke u skladu s okruženjem. Pojediniosti potražite u User's Guide (Korisnički vodič) i sigurnosnim informacijama u internetskim priručnicima.

Pristup internetskom priručniku

1. Skenirajte QR kod da biste otvorili web-mjesto s internetskim priručnikom tvrtke Canon.

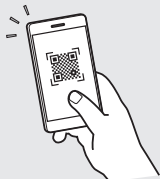

Ako ne možete pronaći web-mjesto za preuzimanje, idite na <https://oip.manual.canon/>

2. Odaberite priručnik.

User's Guide (Korisnički vodič)

U ovom su odjeljku navedene funkcije uređaja, uključujući radnje, postavke i procedure uređaja.

Najčešća pitanja

U ovom su odjeljku navedena najčešća pitanja i odgovori na njih.

Sigurnosne informacije

U ovom su odjeljku navedene sigurnosne postavke preporučene za vaše okruženje i postupak njihove konfiguracije.

Postavljanje mrežnog okruženja

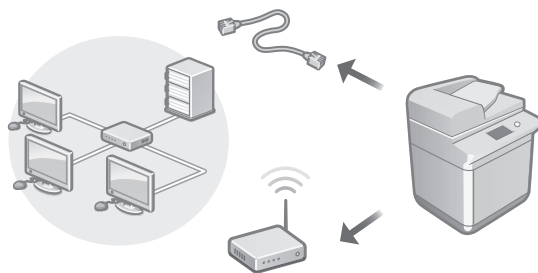

Konfigurirajte mrežne postavke koje nisu uključene u vodič za postavljanje, kao što su način povezivanja s mrežom i postavke IP adrese.

- ➔ User's Guide (Korisnički vodič)
Pogledajte „Setting up the Network Environment (Postavljanje mrežnog okruženja)“

Instalacija upravljačkih programa

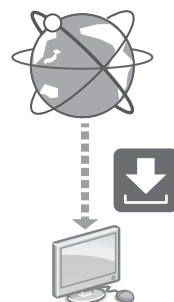

Upravljačke programe preuzmite s web-mjesta tvrtke Canon (<https://global.canon/en/support/>).



Primjer: 8905 preuzimanje

Dotadne informacije o kompatibilnosti najnovijih upravljačkih programa i operacijskih sustava potražite na web-mjestu tvrtke Canon.

<https://global.canon/en/support/>

Konfiguracija komunikacijskih postavki e-pošte/I-faksa

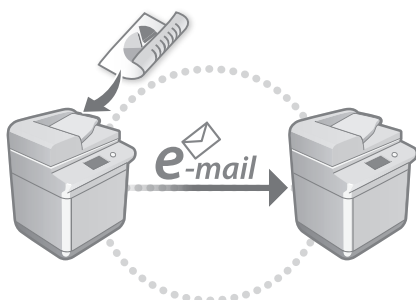

Konfigurirajte postavke komunikacije kao što su poslužitelj e-pošte, postavke provjere autentičnosti i postavke šifriranja da biste mogli slati skenirane dokumente putem e-pošte i I-faksa.

- ➔ **User's Guide (Korisnički vodič)**
Pogledajte „Setting E-mail/I-Fax Communication (Postavljanje komunikacije e-poštom/I-faksom)“

Postavljanje značajke Napredna pohrana

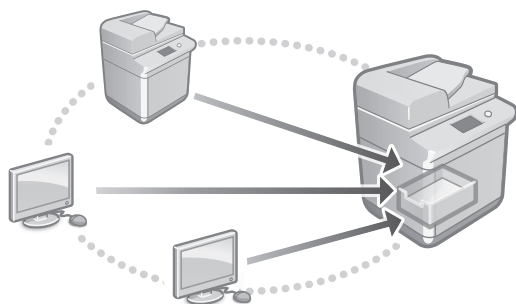

Pretinac za pohranu na uređaju sadrži dijeljeni prostor naziva „Napredna pohrana“. Korištenjem napredne pohrane jednostavno možete dijeliti datoteke s računalima i drugim višefunkcijskim pisačima tvrtke Canon bez potrebe za poslužiteljem.

- ➔ **User's Guide (Korisnički vodič)**
Pogledajte „Setting the Advanced Space of the Machine (Postavljanje napredne pohrane uređaja)“

Povezivanje s drugim uređajima

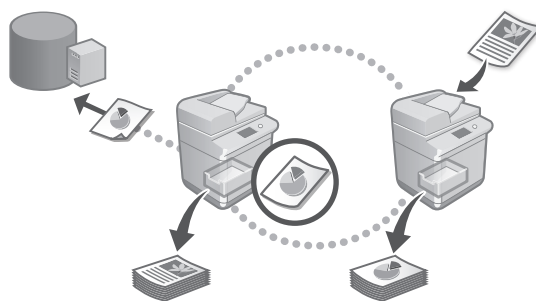

Kao određite veze možete registrirati poslužitelj sustava Windows ili naprednu pohranu drugog višefunkcijskog pisača tvrtke Canon. To vam omogućuje da koristite uređaj za ispis podataka na određitu vezi. Određite veze možete koristiti i za prikupljanje podataka iz napredne pohrane uređaja.

- ➔ **User's Guide (Korisnički vodič)**
Pogledajte „Connecting to the Other Devices (Povezivanje s drugim uređajima)“

Korištenje ovog uređaja s mobilnog uređaja (povezivanje s mobilnim uređajima)

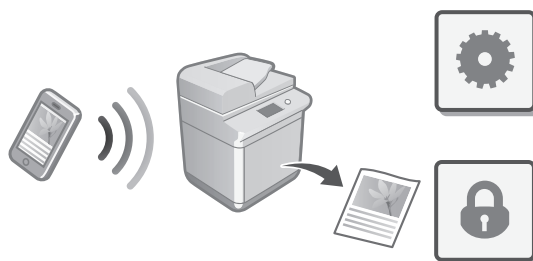

Uređaj se može koristiti s mobilnih uređaja, primjerice pametnih telefona. To olakšava ispis dokumenata ili fotografija s mobilnog uređaja te spremanje podataka skeniranih na ovom uređaju na mobilni uređaj.

- ➔ **User's Guide (Korisnički vodič)**
Pogledajte „Linking with Mobile Devices (Povezivanje s mobilnim uređajima)“

Konfiguracija početnih postavki

Konfiguracija sigurnosnih postavki

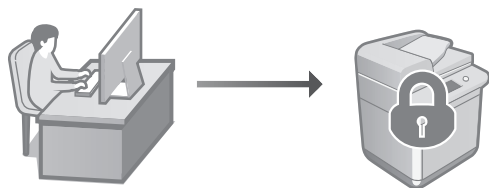

Uređaj ima razne sigurnosne funkcije. Sigurnosne postavke možete konfigurirati sukladno okruženju.

- ➔ Sigurnosne informacije
Pogledajte „Security Settings Navigator (Navigator za sigurnosne postavke)“

3 Korištenje praktičnih funkcija za konfiguraciju uređaja

U ovom su odjeljku opisane korisne funkcije za učinkovitu konfiguraciju uređaja.

Upravljanje uređajem putem računala (Remote UI (Udaljeni UI))

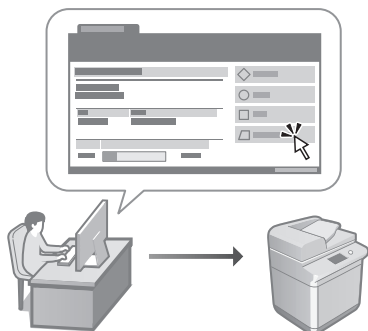

Remote UI (Udaljeni UI) omogućuje upravljanje uređajem putem web-preglednika na računalo. Koristiti ga možete za provjeru statusa uređaja, promjenu postavki i spremanje stavki u adresar.

- ➔ User's Guide (Korisnički vodič)
Pogledajte „Managing the Machine from a Computer (Remote UI) (Upravljanje uređajem putem računala (Udaljeni UI))“

Uvoz podataka o postavkama s drugog uređaja

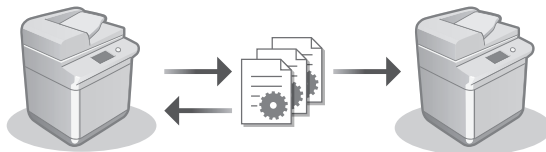

Podatke o postavkama drugog višefunkcijskog pisača tvrtke Canon možete spremiti (izvesti) na računalo. Zatim možete te podatke o postavkama uvesti na uređaj da biste preskočili postupak konfiguracije.

- ➔ User's Guide (Korisnički vodič)
Pogledajte „Importing/Exporting the Setting Data (Uvoz/izvoz podataka o postavkama)“

Canon

imageRUNNER ADVANCE DX

8905

8995

8986

Beállítási útmutató

- Miután elolvasta ezt az útmutatót, tegye olyan helyre, ahol szükség esetén bármikor fellapozhatja.
- A kézikönyvben szereplő információk tartalma előzetes figyelmeztetés nélkül megváltozhat.

1 Fontos biztonsági előírások

A készülék használata előtt figyelmesen olvassa el ezeket az előírásokat.

2 Beállítási útmutató (ez a dokumentum)

3 User's Guide

(Felhasználói kézikönyv)

Ez a fejezet a készülék használati módjait ismerteti.

GYIK

Ez a fejezet a lehetséges problémákat és ezek megoldását ismerteti.

Biztonsági információk

Ez a fejezet a biztonsági beállításokat mutatja be.

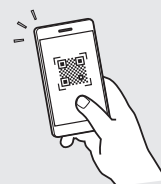

<https://oip.manual.canon/>

A részletekért lásd: 112. o., „Az online kézikönyv elérése”

En

Ca

Pt

El

Da

Nl

Sv

Fi

Ru

Uk

Lv

Lt

Et

Pl

Cs

Sk

Sl

Hr

Hu

Ro

Bg

Tr

Ar

Sr

A kezdeti beállítások konfigurálása

A kézikönyvben használt képernyőképek és ábrák a készülék modelljétől függően eltérnek.

1 Beállítás a kezelőpanelen megjelenő Beállítási útmutató használatával

A készülék első bekapcsolásakor a kezelőpanelen megjelenik a Beállítási útmutató.

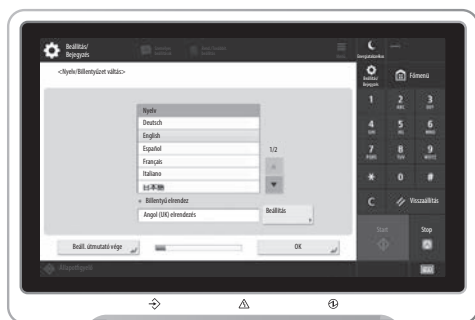
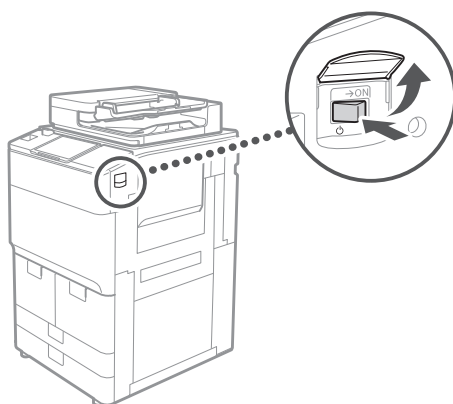

1 Az alapvető beállítások konfigurálása

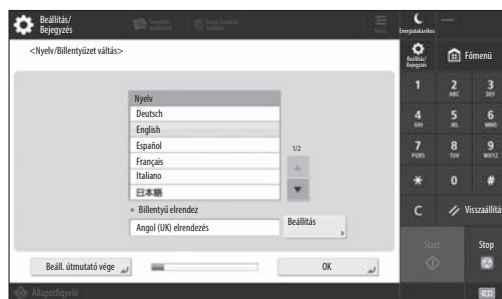

Konfigurálja az olyan alapvető beállításokat, mint a kijelző nyelve és a használni kívánt papír típusa.

2 A biztonsági beállítások konfigurálása



A készülék biztonságának fokozása érdekében adjon meg rendszergazdai bejelentkezési és felhasználóhitelesítési beállításokat.

Rendszergazda esetén az alapértelmezés szerinti felhasználónév a „Administrator” és az alapértelmezés szerinti jelszó a „7654321”.

3 A dátum és idő beállítása

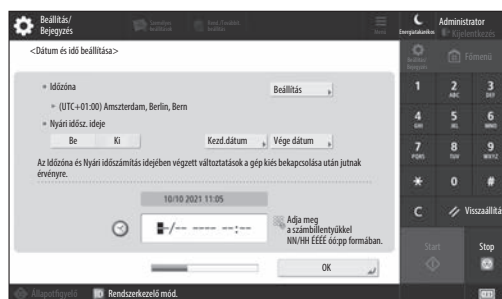

Állítsa be a készüléken a dátumot és az időt.

4 A hálózati beállítások konfigurálása

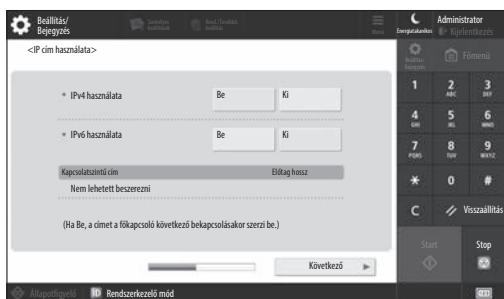

Állítsa be, hogy a készülék milyen módon csatlakozzon a hálózatra.

Válasszon egy vezetékcsatlakozást vagy vezeték nélküli LAN-csatlakozást, és konfigurálja az IP-címet. A hálózati környezettől függően adja meg a DNS- és proxybeállításokat is.

5 A faxbeállítások konfigurálása

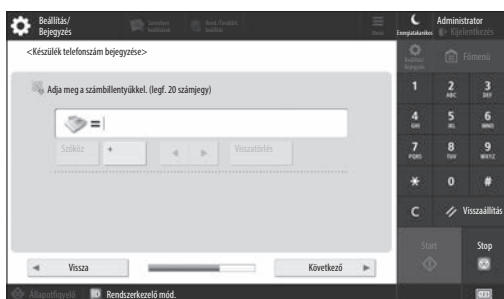

Adja meg a faxfunkciók használatához szükséges beállításokat.

6 Automatikus árnyalatbeállítás

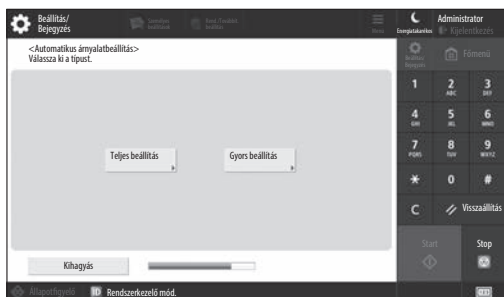

A jobb nyomtatási eredmények érdekében beállíthatja az árnyalatokat.

7 Jelentés nyomtatása

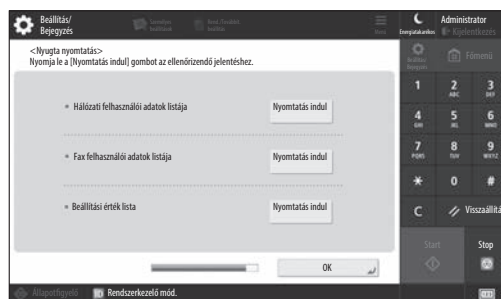

Kinyomathat egy listát a hálózati beállításokról és a beállított értékekről.

8 A Beállítási útmutató bezárása

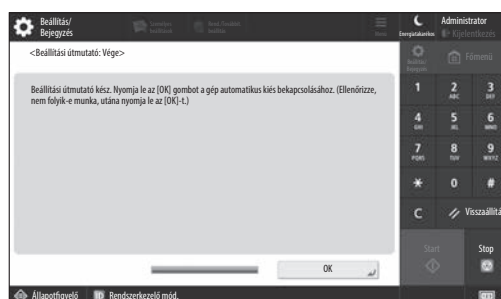

A Beállítási útmutató bezárása után a beállítások életbe lépéséhez újra kell indítania a készüléket.

További információ a Beállítási útmutatóról

- ➔ User's Guide (Felhasználói kézikönyv)
Lásd: „Setting up Using the Setup Guide on the Control Panel (Beállítás a kezelőpanelen megjelenő Beállítási útmutató használatával)”

Szükség szerint a későbbiekben is elvégezhet további beállításokat.

A kezdeti beállítások konfigurálása

2 Egyéb beállítások konfigurálása szükség szerint

A környezetnek megfelelően végezze el a szükséges beállításokat.

A részletekért tekintse meg az online User's Guide-ban (Felhasználói kézikönyvben) és a Biztonsági információk című dokumentumot.

Az online kézikönyv elérése

1. A Canon online kézikönyvet tartalmazó webhely megnyitásához olvassa be a QR-kódot.



Ha nem találja a letöltési oldalt, lépjen a <https://oip.manual.canon/> webhelyre.

2. Válassza ki a kézikönyvet.

User's Guide (Felhasználói kézikönyv)

Ez a fejezet a készülék funkciót, többek között a készülék üzemeltetésével és beállításával kapcsolatos eljárásokat ismerteti.

GYIK

Ez a fejezet a gyakran feltett kérdéseket és az ezekhez tartozó válaszokat ismerteti.

Biztonsági információk

Ez a fejezet a környezetéhez javasolt biztonsági beállításokat, valamint a beállítások konfigurálásának lépéseit ismerteti.

A hálózati környezet beállítása

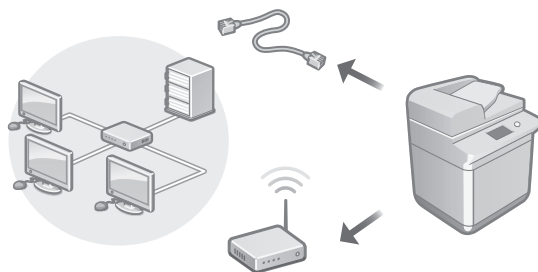

Végezze el a Beállítási útmutatóban nem szereplő hálózati beállítások, például a hálózati kapcsolódási módszer és az IP-cím beállítását.

- ➔ User's Guide (Felhasználói kézikönyv)
Lásd: „Setting up the Network Environment (A hálózati környezet beállítása)”

Az illesztőprogramok telepítése

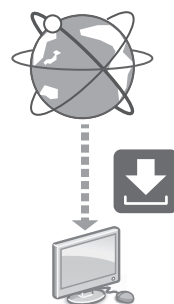

Töltse le az illesztőprogramokat a Canon webhelyéről (<https://global.canon/en/support/>).

XXXXXXXX download



Példa: 8905 letöltés

A legújabb illesztőprogramok és operációs rendszerek kompatibilitásával kapcsolatos információkért tekintse meg a Canon webhelyét.

<https://global.canon/en/support/>

E-mail/I-fax kommunikációs beállítások konfigurálása

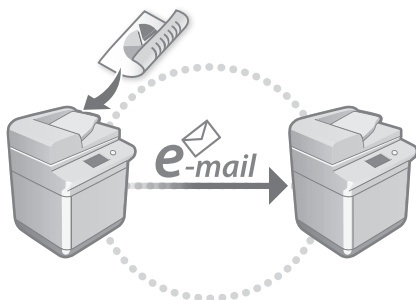

A beolvasott dokumentumok e-mailben és I-faxon történő küldéséhez konfigurálja a kommunikációs beállításokat, például a levelezőkiszolgálóval, a hitelesítéssel és a titkosítással kapcsolatos beállításokat.

- ➔ **User's Guide (Felhasználói kézikönyv)**
Lásd: „Setting E-mail/I-Fax Communication (Az e-mail-/I-Fax-kommunikáció beállítása)”

A tárhely beállítása

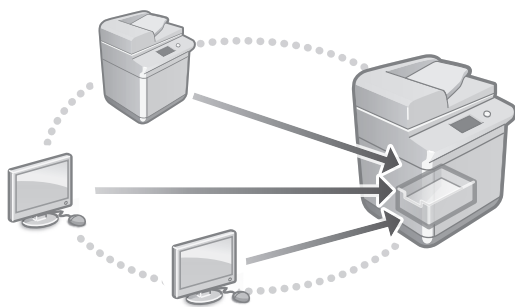

A készülék tárhelye tartalmaz egy Advanced Space nevű megosztott területet. Az Advanced Space használatával kiszolgáló nélkül, egyszerűen oszthat meg fájlokat számítógépekkel és más Canon többfunkciós nyomtatókkal.

- ➔ **User's Guide (Felhasználói kézikönyv)**
Lásd: „Setting the Advanced Space of the Machine (A készülék Advanced Space tárhelyének beállítása)”

Csatlakoztatás más eszközökhöz

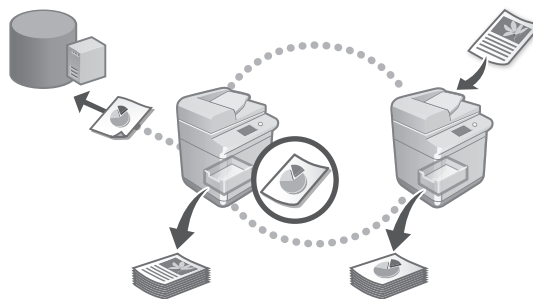

Kapcsolódási célhelyként Windows-kiszolgálót vagy egy másik Canon többfunkciós nyomtató Advanced Space tárhelyét is regisztrálhatja. Ennek köszönhetően a készülékkel a kapcsolati célhelyen tárolt adatokat nyomtathat. A kapcsolati célhely használatával további adatokat kérhet le a készülék Advanced Space tárhelyéről.

- ➔ **User's Guide (Felhasználói kézikönyv)**
Lásd: „Connecting to the Other Devices (Csatlakoztatás egyéb eszközökhöz)”

A készülék használata mobileszközről (Mobileszközök csatlakoztatása)

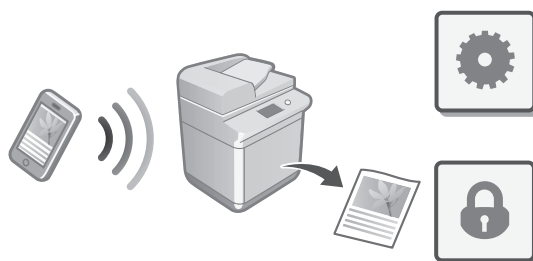

A készülék mobileszközökről, például okostelefonokról is használható. Ennek köszönhetően egyszerűen nyomtathat dokumentumokat vagy fényképeket mobileszközökről, illetve a készülékkel beolvasott adatokat könnyedén mobileszközére mentheti.

- ➔ **User's Guide (Felhasználói kézikönyv)**
Lásd: „Linking with Mobile Devices (Mobileszközök csatlakoztatása)”

En

Ca

Pt

El

Da

NL

Sv

Fi

Ru

Uk

Lv

Lt

Et

Pl

Cs

Sk

Sl

Hr

Hu

Ro

Bg

Tr

Ar

Sr

A kezdeti beállítások konfigurálása

A biztonsági beállítások konfigurálása

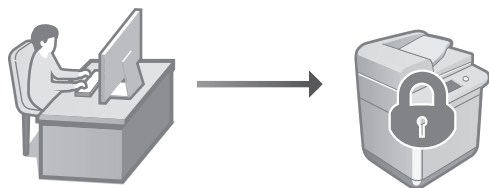

A készülék számos biztonsági funkciót kínál. A biztonsági beállításokat a környezetének megfelelően konfigurálhatja.

- ➔ **Biztonsági információk**
Lásd: „Security Settings Navigator (Útmutató a biztonsági beállításokhoz)”

3 Kényelmi funkciók használata a készülék konfigurálásához

Ez a fejezet a készülék hatékony konfigurálásához tervezett, hasznos funkciókat ismerteti.

A készülék kezelése számítógépről (Remote UI (Távoli felhasználói felület))

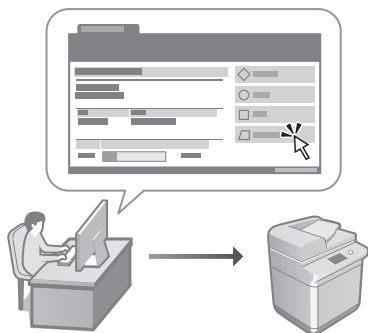

A Remote UI (Távoli felhasználói felület) segítségével a készülék webböngészőből, számítógépről kezelhető. Használatával ellenőrizheti a készülék működési állapotát, módosíthatja a beállításokat, és elemeket menthet a címjegyzékbe.

- ➔ **User's Guide (Felhasználói kézikönyv)**
Lásd: „Managing the Machine from a Computer (Remote UI) (A készülék kezelése számítógépről (Távoli felhasználói felület))”

Beállítási adatok importálása más eszközről

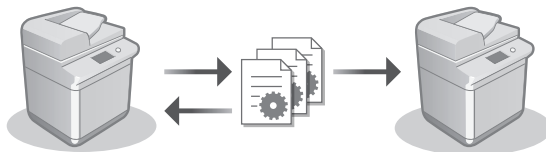

Egy másik Canon többfunkciós nyomtató beállítási adatait számítógépre mentheti (exportálhatja). Ezeket az adatokat aztán a készülékre importálhatja, így átugorhatja a konfigurációs eljárást.

- ➔ **User's Guide (Felhasználói kézikönyv)**
Lásd: „Importing/Exporting the Setting Data (Beállítási adatok importálása/exportálása)”

Canon

imageRUNNER ADVANCE DX

8905
8995
8986

Ghid de instalare

- După ce terminați de citit acest ghid, păstrați-l într-un loc sigur, pentru consultări viitoare.
- Informațiile din prezentul ghid pot fi modificate fără notificare prealabilă.

En

Ca

Pt

El

Da

Nl

Sv

Fi

Ru

Uk

Lv

Lt

Et

Pl

Cs

Sk

Sl

Hr

Hu

Ro

Bg

Tr

Ar

Sr

1 Instrucțiuni importante de siguranță

Citiți aceste instrucțiuni înainte de a utiliza aparatul.

2 Ghid de instalare (acest document)

3 User's Guide (Ghidul utilizatorului)

Această secțiune explică toate modalitățile în care poate fi utilizat acest aparat.

Întrebări frecvente

Această secțiune descrie problemele care ar putea apărea, precum și modalitățile de remediere a acestora.

Informații cu privire la siguranță

Această secțiune descrie setările de siguranță.

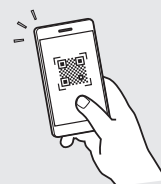

<https://oip.manual.canon/>

Consultați p. 118 „Accesarea manualului online”
pentru detalii.

Configurarea setărilor inițiale

Capturile de ecran și imaginile utilizate în acest manual diferă în funcție de modelul aparatului dvs.

1 Configurarea folosind Ghidul de configurare de pe panoul de comenzi

Atunci când porniți aparatul pentru prima dată, este afișat Ghidul de configurare pe panoul de comenzi.

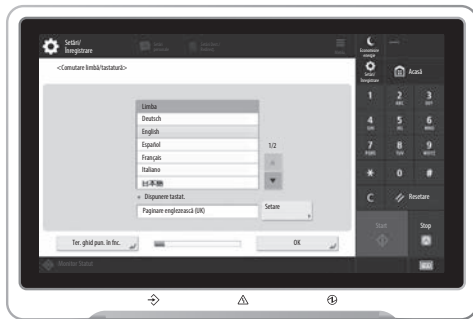
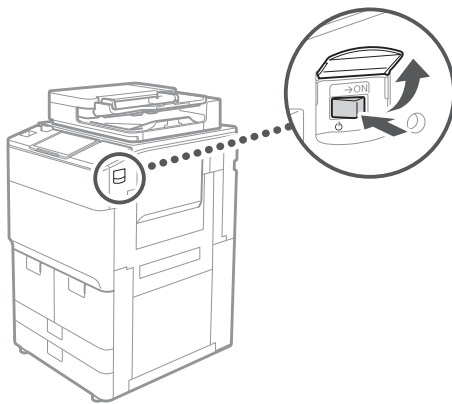

1 Configurarea setărilor de bază

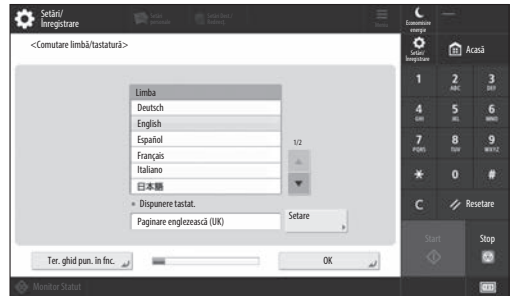

Configurați setările de bază, cum ar fi limba afișajului și tipul de hârtie care trebuie utilizat.

2 Configurarea setărilor de siguranță



Specificați detaliile de conectare ale administratorului și setările de autentificare ale utilizatorului, pentru a îmbunătăți siguranța aparatului.

Numele de utilizator implicit pentru administrator este „Administrator” și parola implicită este „7654321”.

3 Setarea datei și orei

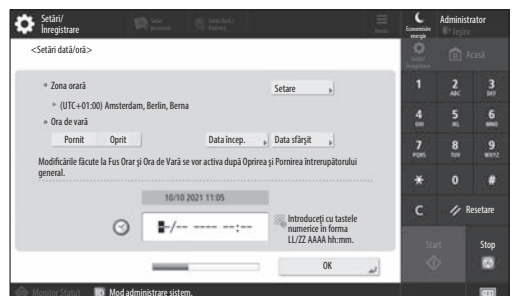

Setați data și ora aparatului.

4 Configurarea setărilor de rețea

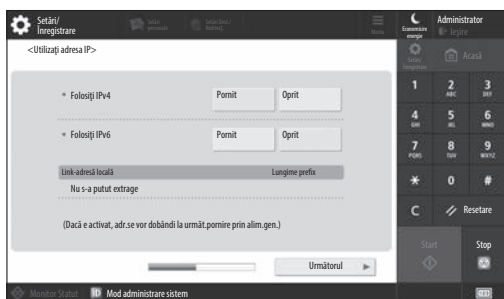

Configurați setările de conectare ale aparatului la o rețea.

Selectați o rețea LAN prin fir sau wireless și configurați adresa IP. De asemenea, în funcție de mediul de rețea, specificați setările pentru DNS și proxy.

5 Configurarea setărilor de fax

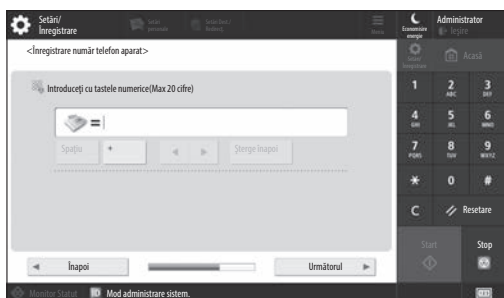

Configurați setările necesare pentru utilizarea funcțiilor fax.

6 Ajustarea automată a gradației

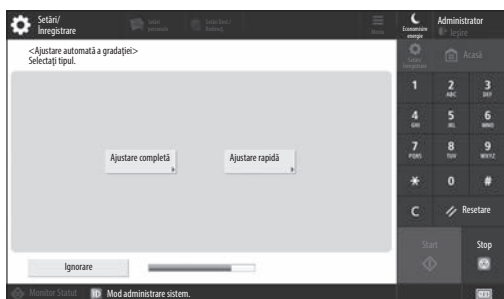

Puteți ajusta gradațiile pentru a obține un material imprimat mai bun.

7 Imprimarea unui raport

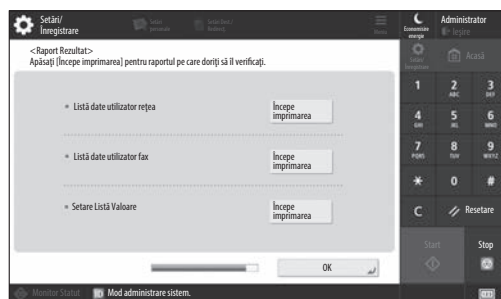

Imprimați o listă cu setările de rețea și cu valorile de ajustare.

8 Închiderea Ghidului de configurare



După ce ați închis Ghidul de configurare, reporniți aparatul pentru ca să se reflecte setările configurate.

Pentru a afla mai multe informații despre Ghidul de configurare

- User's Guide (Ghidul utilizatorului)
Consultați „Setting up Using the Setup Guide on the Control Panel (Configurarea folosind Ghidul de configurare de pe panoul de comenzi)”

Continuați să ajustați celelalte setări, după cum este necesar.

Configurarea setărilor inițiale

2 Configurarea celorlalte setări, după cum este necesar

Configurați setările necesare conform mediului dvs. Pentru mai multe detalii, consultați „User’s Guide (Ghidul utilizatorului)” și „Informații cu privire la siguranță” din manualele online.

Accesarea manualului online

1. Scațați codul QR pentru a deschide site-ul web Canon cu manualul online.

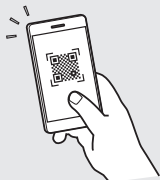

Dacă nu găsiți site-ul de unde puteți descărca manualul, accesați <https://oip.manual.canon/>

2. Selectați manualul.

User’s Guide (Ghidul utilizatorului)

Această secțiune listează funcțiile aparatului, inclusiv operațiile aparatului, setările și procedurile de operare.

Întrebări frecvente

Această secțiune listează întrebările frecvente, precum și răspunsurile la acestea.

Informații cu privire la siguranță

Această secțiune oferă setările de siguranță recomandate pentru mediul dvs. și pașii necesari pentru configurarea lor.

Configurarea mediului de rețea

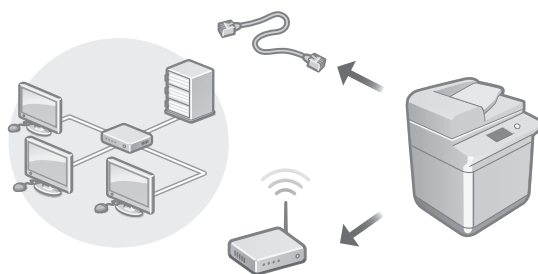

Configurați setările de rețea care nu sunt incluse în Ghidul de configurare, cum ar fi metoda de conectare la rețea și setările adresei IP.

- ➔ User’s Guide (Ghidul utilizatorului)
Consultați „Setting up the Network Environment (Configurarea mediului de rețea)”

Instalarea driverelor

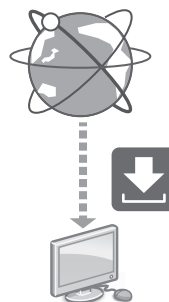

Descărcați driverele de pe site-ul web Canon (<https://global.canon/en/support/>).

XXXXXXXX download



Exemplu: descărcare 8905

Pentru informații cu privire la compatibilitatea între cele mai noi drivere și sisteme de operare, consultați site-ul web Canon.

<https://global.canon/en/support/>

Configurarea setărilor de comunicare prin e-mail/fax prin internet

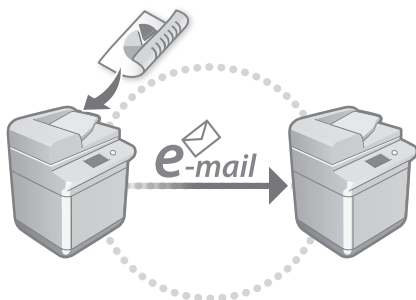

Configurați setările de comunicare, cum ar fi serverul de e-mail, setările de autentificare și criptare, pentru a putea trimite documente scanate prin e-mail sau fax prin internet.

- ➔ User's Guide (Ghidul utilizatorului)
Consultați „Setting E-mail/I-Fax Communication (Setarea comunicării prin e-mail/fax prin internet)”

Configurarea Spațiului avansat

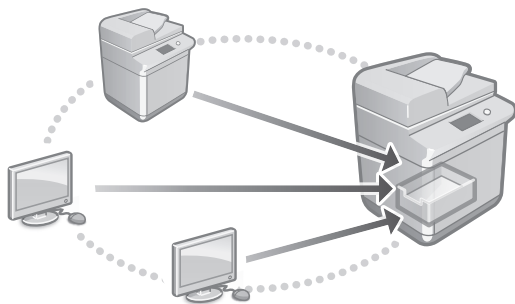

Spațiul de stocare al aparatului are un spațiu partajat, denumit „Spațiu avansat”. Utilizând Spațiul avansat, puteți cu ușurință să partajați fișiere cu computere și cu alte imprimante multifuncționale Canon, fără să fie nevoie de un server.

- ➔ User's Guide (Ghidul utilizatorului)
Consultați „Setting the Advanced Space of the Machine (Configurarea Spațiului avansat al aparatului)”

Conectarea la alte dispozitive

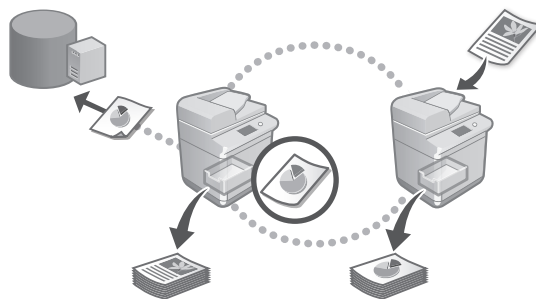

Puteți înregistra un server Windows sau Spațiul avansat al altei imprimante multifuncționale Canon ca destinație de conectare. Acest lucru vă permite să utilizați aparatul pentru a imprima date care se află pe destinația de conectare. De asemenea, puteți utiliza destinația de conectare pentru a obține date din Spațiul avansat al aparatului.

- ➔ User's Guide (Ghidul utilizatorului)
Consultați „Connecting to the Other Devices (Conectarea la alte dispozitive)”

Utilizarea acestui aparat de pe un dispozitiv mobil (asocierea cu dispozitive mobile)

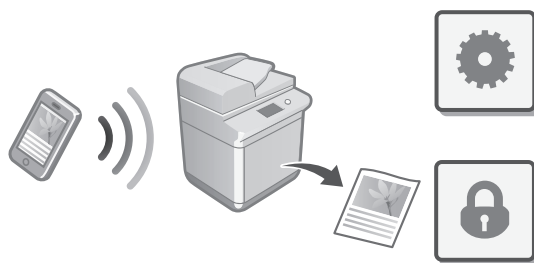

Acest aparat poate fi utilizat de pe dispozitive mobile, cum ar fi smartphone-urile. Astfel, puteți imprima cu ușurință documente sau fotografii de pe un dispozitiv mobil și puteți salva datele scanate cu acest aparat pe un dispozitiv mobil.

- ➔ User's Guide (Ghidul utilizatorului)
Consultați „Linking with Mobile Devices (Asocierea cu dispozitive mobile)”

En

Ca

Pt

El

Da

Nl

Sv

Fi

Ru

Uk

Lv

Lt

Et

Pl

Cs

Sk

Sl

Hr

Hu

Ro

Bg

Tr

Ar

Sr

Configurarea setărilor inițiale

Configurarea setărilor de siguranță

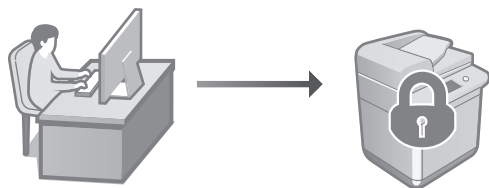

Aparatul oferă diverse funcții de siguranță. Puteți configura setările de siguranță conform mediului dvs.

- ➔ Informații cu privire la siguranță
Consultați „Security Settings Navigator (Navigatorul setărilor de siguranță)”

3 Utilizarea Funcțiilor convenabile pentru a configura aparatul

Această secțiune descrie funcții utile care vă ajută să configurați eficient aparatul.

Gestionarea aparatului de la un computer (Remote UI (IU la distanță))

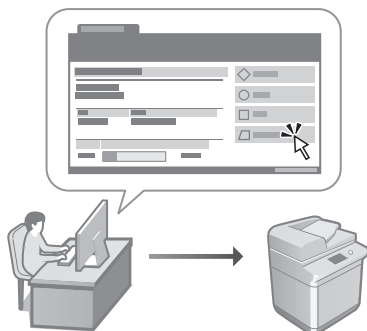

Remote UI (IU la distanță) permite gestionarea acestui aparat prin intermediul unui browser web de pe un computer. Puteți utiliza această funcție pentru a verifica starea de funcționare a aparatului, modifica setări și salva articole în Agendă.

- ➔ User's Guide (Ghidul utilizatorului)
Consultați „Managing the Machine from a Computer (Remote UI) (Gestionarea aparatului de la un computer (IU la Distanță))”

Importul datelor de setări de pe un alt dispozitiv

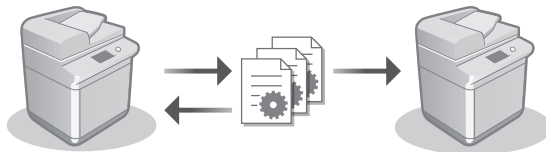

Puteți salva (exporta) datele de setări ale altei imprimante multifuncționale Canon pe un computer. Apoi, puteți să importați acele date de setări în aparat pentru a sări peste procedura de configurare.

- ➔ User's Guide (Ghidul utilizatorului)
Consultați „Importing/Exporting the Setting Data (Importul/exportul setărilor)”

Canon

imageRUNNER ADVANCE DX

8905

8995

8986

РЪКОВОДСТВО за настройка

- След като прочетете това ръководство, го съхранете на сигурно място за справки в бъдеще.
- Информацията в това ръководство подлежи на промяна без предварително предупреждение.

1 Важни инструкции за безопасност

Преди да използвате машината, прочетете тези инструкции.

2 Ръководство за настройка (този документ)

3 User's Guide (Ръководство на потребителя)

Този раздел обяснява всички начини за използване на машината.

Ч.З.В.

В този раздел са описани проблеми, които могат да възникнат, и как да ги разрешите.

Информация за сигурността

В този раздел са описани настройките за сигурността.

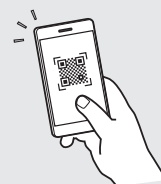

<https://oip.manual.canon/>

Вижте стр. 124 „Достъп до онлайн ръководството“ за детайли.

En

Ca

Pt

El

Da

Nl

Sv

Fi

Ru

Uk

Lv

Lt

Et

Pl

Cs

Sk

Sl

Hr

Hu

Ro

Bg

Tr

Ar

Sr

Конфигуриране на първоначалните настройки

Екранните снимки и илюстрациите, използвани в това ръководство, се различават според модела на вашето устройство.

1 Настройка с помощта на процедурата за конфигуриране на контролния панел

Когато включите устройството за първи път, процедурата за конфигуриране стартира на контролния панел.

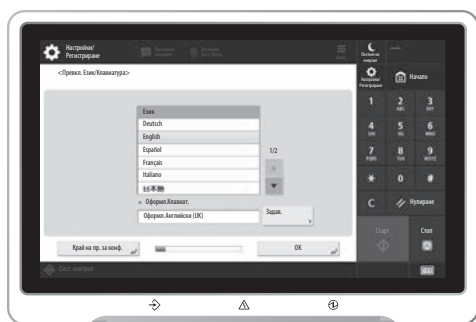
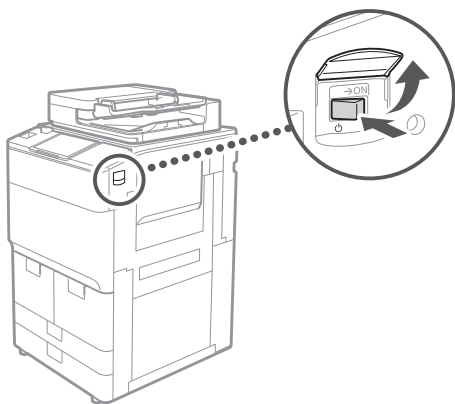

1 Конфигуриране на основните настройки



Конфигурирайте основните настройки, като език на дисплея на екрана и тип хартия за използване.

2 Конфигуриране на настройките за сигурността

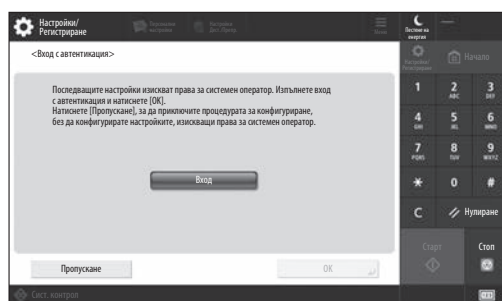

Посочете настройките за влизане на администратора и за удостоверяване на потребителя за подобряване на защитата на устройството.

Потребителското име по подразбиране за администратора е „Administrator“, а паролата по подразбиране е „7654321“.

3 Настройване на датата и часа

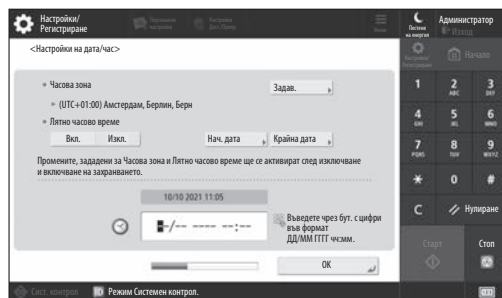

Задайте датата и часа на устройството.

4 Конфигуриране на мрежовите настройки

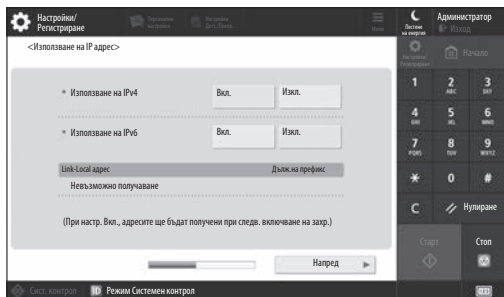

Конфигурирайте настройките за свързване на машината към мрежата.

Изберете кабелна LAN мрежа или безжична LAN мрежа и конфигурирайте IP адреса. В зависимост от мрежовата среда посочете настройки за DNS и прокси сървър.

5 Конфигуриране на настройки на факса

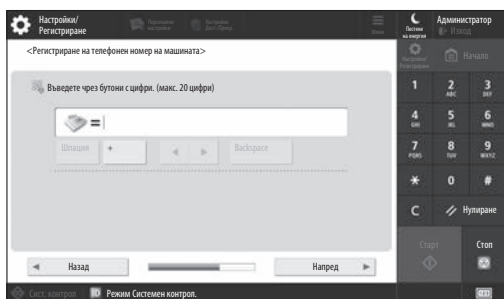

Конфигурирайте настройките, необходими за използване на функциите за работа с факс.

6 Автоматично настройване на градацията

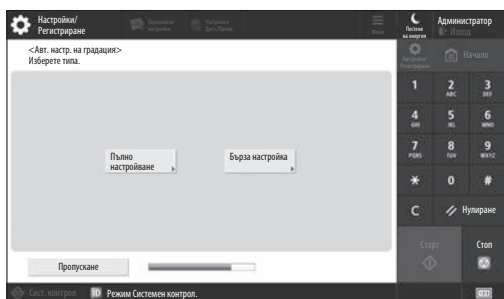

Може да настроите градаците за по-добър резултат от отпечатването.

7 Извеждане на отчет

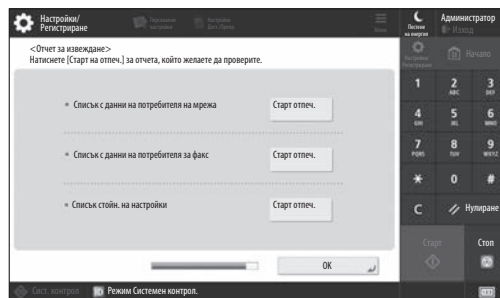

Отпечатайте списък с мрежови настройки и стойности за регулиране.

8 Затваряне на процедурата за конфигуриране

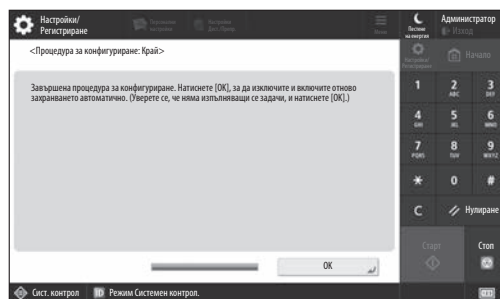

След като затворите процедурата за конфигуриране, рестартирайте машината, за да влязат в сила настройките.

За да научите повече за Процедурата за конфигуриране

- ➔ User's Guide (Ръководство на потребителя) Вижте „Setting up Using the Setup Guide on the Control Panel (Настройка с помощта на процедурата за конфигуриране на контролния панел)“.

Продължете да задавате другите настройки, ако е необходимо.

Конфигуриране на първоначалните настройки

2 Конфигуриране на други настройки, ако е необходимо

Конфигурирайте необходимите настройки според вашата среда.

За подробности вижте User's Guide (Ръководство на потребителя) и информация за сигурността в онлайн ръководствата.

Достъп до онлайн ръководството

1. Сканирайте QR кода, за да отворите уеб сайта с онлайн ръководството на Canon.

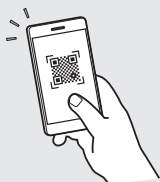

Ако не може да откриете сайта за изтегляне, отидете на адрес <https://oip.manual.canon/>

2. Изберете ръководството.

User's Guide (Ръководство на потребителя)

В този раздел са описани функциите на машината, включително операциите, настройките и работните процедури на машината.

Ч.З.В.

В този раздел са изброени често задаваните въпроси и техните отговори.

Информация за сигурността

В този раздел са предоставени настройките за защита, препоръчани за вашата среда, и стъпките за тяхното конфигуриране.

Настройване на мрежовата среда

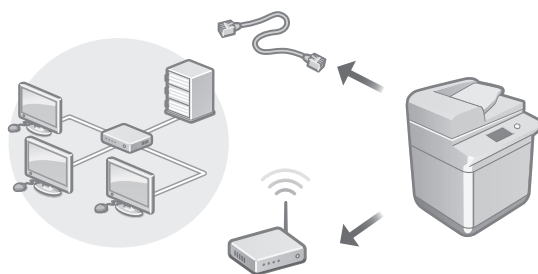

Конфигурирайте мрежовите настройки, които не са включени в процедурата за конфигуриране, като например метод на мрежова връзка и настройки за IP адрес.

- ➔ User's Guide (Ръководство на потребителя)
Вижте „Setting up the Network Environment (Настройване на мрежовата среда)“

Инсталиране на драйверите

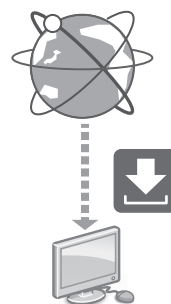

Изтеглете драйверите от уеб сайта на Canon (<https://global.canon/en/support/>).

XXXXXXXXX download

Пример: Изтегляне на 8905

За информация относно съвместимостта между най-новите драйвери и операционните системи вижте уеб сайта на Canon.

<https://global.canon/en/support/>

Конфигуриране на настройки на комуникациите за имейл/I-факс

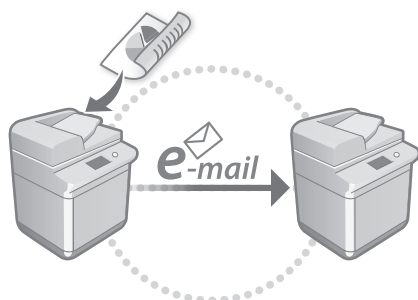

Конфигурирайте настройки на комуникациите, като например настройки на мейл сървър, удостоверяване и шифроване, за да изпращате сканирани документи по имейл и I-факс.

- ➔ **User's Guide (Ръководство на потребителя)**
Вижте „Setting E-mail/I-Fax Communication (Настройки за комуникация по имейл/I-факс)“

Настройване на Усъвършенствана кутия

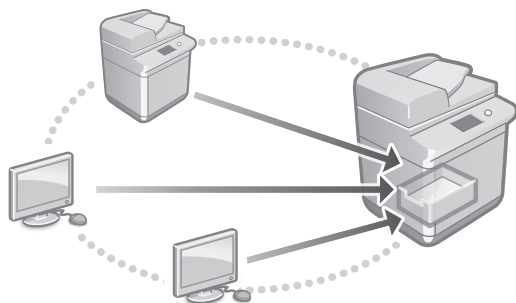

Мястото за съхранение на устройството съдържа споделено пространство, наречено „Усъвършенствано пространство“. Като използвате усъвършенстваното пространство, може лесно да споделяте файлове с компютри и други мултифункционални принтери на Canon без необходимост от сървър.

- ➔ **User's Guide (Ръководство на потребителя)**
Вижте „Setting the Advanced Space of the Machine (Настройване на усъвършенствано пространство на устройството)“

Свързване с други устройства

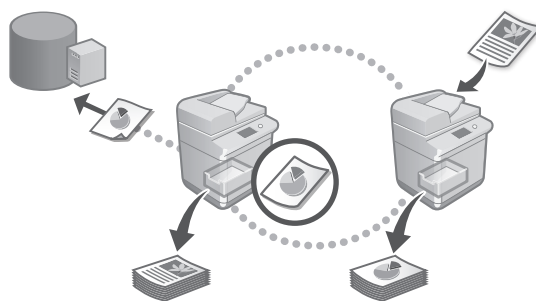

Може да регистрирате сървър с Windows или усъвършенствано пространство на друг мултифункционален принтер на Canon, като дестинация за свързване. Това ви позволява да използвате устройството за отпечатване на данни, които са на дестинацията за свързване. Освен това може да използвате дестинацията за свързване за получаване на данни от усъвършенстваното пространство на устройството.

- ➔ **User's Guide (Ръководство на потребителя)**
Вижте „Connecting to the Other Devices (Свързване към други устройства)“

Използване на машината от мобилно устройство (свързване с мобилни устройства)

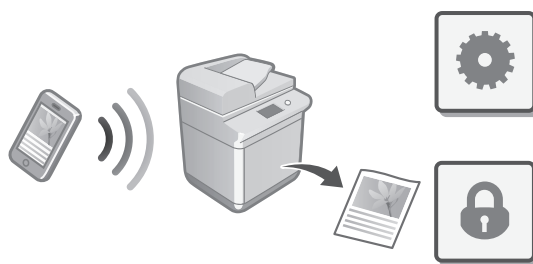

Тази машина може да се използва от мобилни устройства, като смартфони. Това улеснява отпечатването на документи или снимки от мобилно устройство и записването на данни, сканирани на тази машина, на мобилно устройство.

- ➔ **User's Guide (Ръководство на потребителя)**
Вижте „Linking with Mobile Devices (Свързване с мобилни устройства)“

Конфигуриране на първоначалните настройки

Конфигуриране на настройки за защита

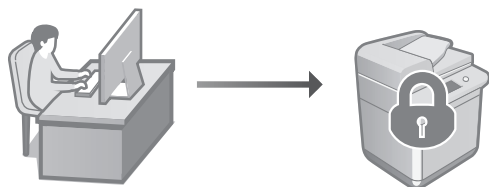

Машината е снабдена с различни функции за защита. Може да конфигурирате настройките за защита според вашата среда.

- ➔ **Информация за сигурността**
Вижте „Security Settings Navigator (Навигатор на настройките за защита)“

3 Използване на удобни функции за конфигуриране на машината

В този раздел са описани полезни функции за ефективно конфигуриране на машината.

Управление на машината от компютър (Remote UI (Потребителски интерфейс за отдалечено управление))

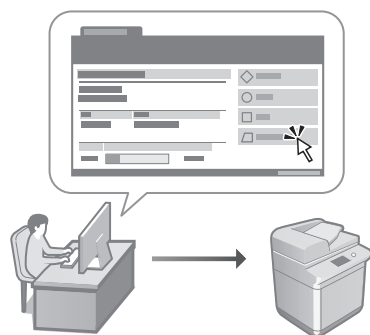

Remote UI (Потребителски интерфейс за отдалечено управление) позволява управлението на тази машина с помощта на уеб браузъра на компютър. Може да го използвате за проверка на работното състояние на машината, за промяна на настройките и за записване на елементи в адресната книга.

- ➔ **User's Guide (Ръководство на потребителя)**
Вижте „Managing the Machine from a Computer (Remote UI) (Управление на машината от компютър (Потребителски интерфейс за отдалечено управление))“

Импортиране на данни за настройки от друго устройство

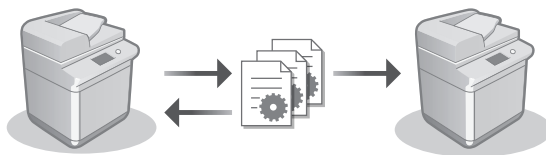

Може да записвате (експортирате) данните за настройките на друг мултифункционален принтер на Canon на компютър. След това може да импортирате тези данни за настройки на машината, за да пропуснете процедурата на конфигуриране.

- ➔ **User's Guide (Ръководство на потребителя)**
Вижте „Importing/Exporting the Setting Data (Импортиране/експортиране на данни за настройки)“

Canon

imageRUNNER ADVANCE DX

8905
8995
8986

Kurulum Kılavuzu

1 Önemli Güvenlik Yönergeleri

Makineyi kullanmadan önce bu yönergeleri okuduğunuzdan emin olun.

2 Kurulum Kılavuzu (bu belge)

3 User's Guide (Kullanıcı Kılavuzu)

Bu bölüm, bu makinenin kullanılabilceği tüm yolları açıklamaktadır.

SSS

Bu bölüm, ortaya çıkabilecek sorunları ve bu sorunların nasıl çözüleceğini açıklamaktadır.

Güvenlik Bilgileri

Bu bölüm, güvenlik ayarlarını açıklamaktadır.

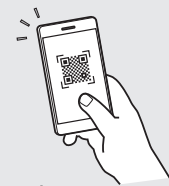

<https://oip.manual.canon/>

Ayrıntılar için bkz. s. 130 "Çevrimiçi Kılavuza Erişme".

- Bu kılavuzu okumayı bitirdikten sonra ileride başvurmak amacıyla güvenli bir yerde saklayın.
- Bu kılavuzdaki bilgiler, önceden bildirilmeksizin değiştirilebilir.

En

Ca

Pt

El

Da

Nl

Sv

Fi

Ru

Uk

Lv

Lt

Et

Pl

Cs

Sk

Sl

Hr

Hu

Ro

Bg

Tr

Ar

Sr

Başlangıç Ayarlarını Yapılandırma

Bu kılavuzda kullanılan ekran görüntüleri ve resimler, makinenizin modeline göre değişiklik gösterir.

1 Kumanda Panelinde Kurulum Kılavuzunu Kullanarak Kurulum Yapma

Makineyi ilk açışınızda, kumanda panelinde Kurulum Kılavuzu başlatılır.

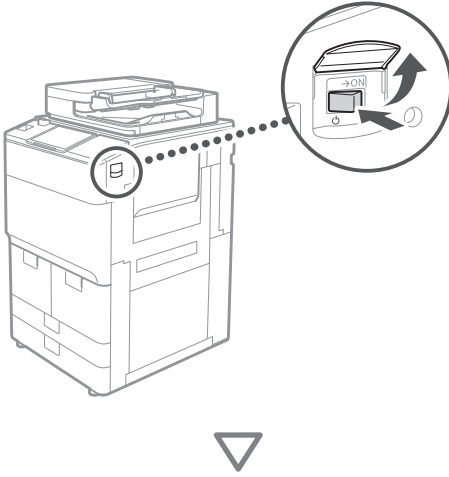

1 Temel Ayarları Yapılandırma

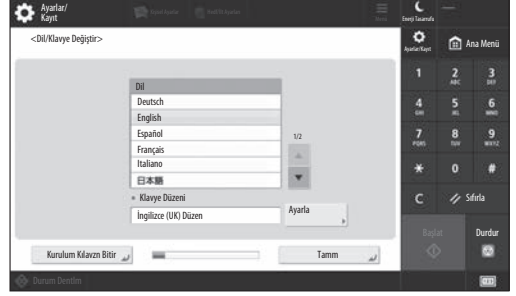

Ekran dili ve kullanılacak kağıt türü gibi temel ayarları yapılandırın.

2 Güvenlik Ayarlarını Yapılandırma

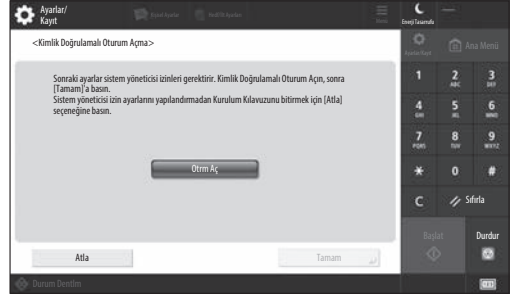

Makinenizin güvenliğini artırmak için yönetici girişi ve kullanıcı kimlik doğrulaması ayarlarını belirleyin.

Yöneticinin varsayılan kullanıcı adı "Administrator", varsayılan parolası ise "7654321" dir.

3 Tarih ve Saati Ayarlama

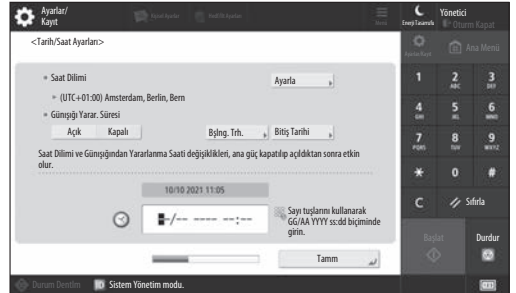

Makinenin tarih ve saatini ayarlayın.

4 Ağ Ayarlarını Yapılandırma

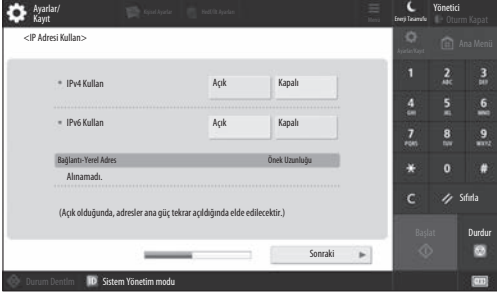

Makineyi bir ağa bağlama ayarlarını yapılandırın.

Kablolu veya kablosuz bir LAN seçip IP adresini yapılandırın. Ağ ortamınıza bağlı olarak DNS ve proxy ayarlarını da belirleyin.

5 Faks Ayarlarını Yapılandırma

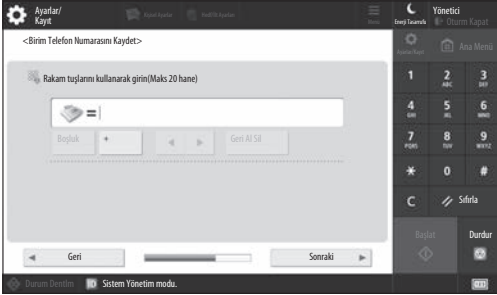

Faks işlemlerini kullanmak için gereken ayarları yapılandırın.

6 Tonlamayı Otomatik Olarak Ayarlama

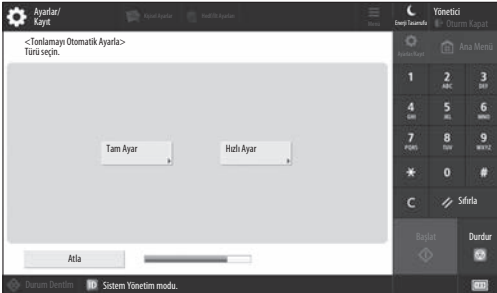

Daha iyi bir baskı sonucu elde etmek için tonlamaları ayarlayabilirsiniz.

7 Bir Raporun Çıktısını Alma

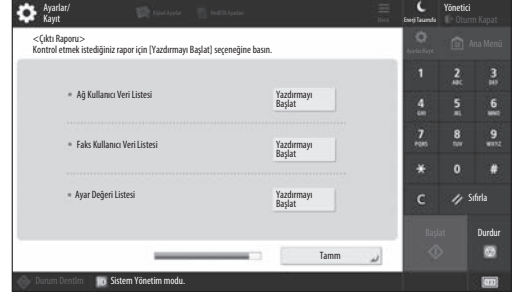

Ağ ayarlarının ve ayar değerlerinin bir listesini yazdırın.

8 Kurulum Kılavuzunu Kapatma

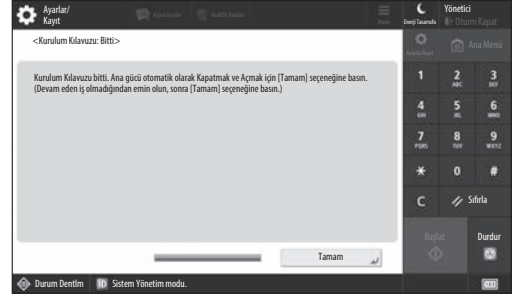

Kurulum Kılavuzu'nu kapattıktan sonra, ayarların uygulanması için makineyi yeniden başlatın.

Kurulum Kılavuzu hakkında daha fazla bilgi edinmek için

- ➔ User's Guide (Kullanıcı Kılavuzu) "Setting up Using the Setup Guide on the Control Panel (Kumanda Panelinde Kurulum Kılavuzunu Kullanarak Kurulum Yapma)" bölümüne göz atın

Diğer ayarları gereken şekilde belirlemeye devam edin.

Başlangıç Ayarlarını Yapılandırma

2 Diğer Ayarları Gereken Şekilde Yapılandırma

Ortamınıza göre gerekli ayarları yapılıdırın.

Ayrıntılar için User's Guide (Kullanıcı Kılavuzu'na) ve çevrimiçi kılavuzlardaki Güvenlik Bilgileri bölümüne göz atın.

Çevrimiçi Kılavuza Erişme

1. Canon çevrimiçi kılavuzunun web sitesini açmak için QR kodunu taratın.



İndirme sitesini bulamıyorsanız
<https://oip.manual.canon/> adresine gidin

2. Kılavuzu seçin.

User's Guide (Kullanıcı Kılavuzu)

Bu bölüm; makine işlemleri, ayarlar ve çalıştırma prosedürleri dahil olmak üzere makinenin işlevlerini listelemektedir.

SSS

Bu bölüm, sık sorulan soruları ve yanıtlarını listelemektedir.

Güvenlik Bilgileri

Bu bölüm, ortamınız için tavsiye edilen güvenlik ayarlarını ve bu ayarları yapılandırma adımlarını sunar.

Ağ Ortamını Ayarlama

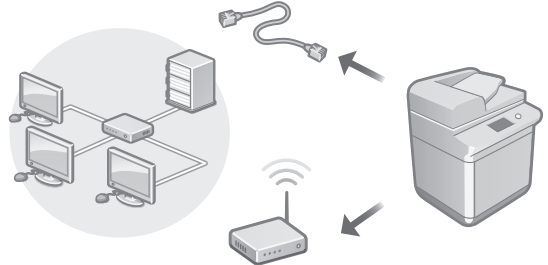

Ağ bağlantısı yöntemi ve IP adresi ayarları gibi, Kullanıcı Kılavuzu'nda yer almayan ağ ayarlarını yapılandırın.

- ➔ User's Guide (Kullanıcı Kılavuzu) "Setting up the Network Environment (Ağ Ortamını Ayarlama)" bölümüne göz atın

Sürücülerini Yükleme

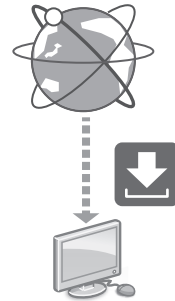

Canon web sitesinden (<https://global.canon/en/support/>) sürücülerini indirin.



Örnek: 8905 indirmesi

En son sürücüler ve işletim sistemleri arasında uyumluluk hakkında bilgi için Canon web sitesini inceleyin.

<https://global.canon/en/support/>

E-posta/I-Faks İletişim Ayarlarını Yapılandırma

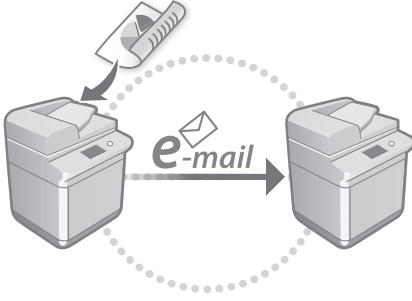

Taranan belgeleri e-posta ve I-faks ile gönderebilmek için posta sunucusu, kimlik doğrulaması ve şifreleme ayarları gibi iletişim ayarlarını yapılandırın.

➔ **User's Guide (Kullanıcı Kılavuzu)**
"Setting E-mail/I-Fax Communication (E-posta/I-Faks İletişimini Ayarlama)" bölümüne göz atın

Gelişmiş Alanı Ayarlama

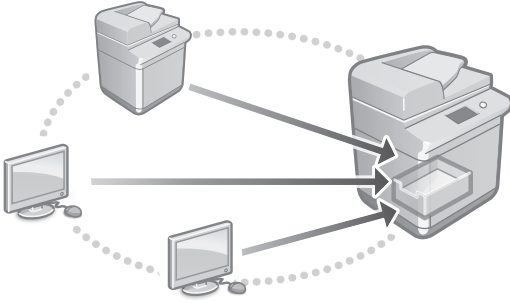

Makinenin depolama alanı, "Gelişmiş Alan" adı verilen ortak bir alan içerir. Gelişmiş Alan'ı kullanarak, dosyaları bir sunucuya ihtiyaç duymadan bilgisayarlarla ve Canon çok fonksiyonlu yazıcılarla kolayca paylaşabilirsiniz.

➔ **User's Guide (Kullanıcı Kılavuzu)**
"Setting the Advanced Space of the Machine (Makinenin Gelişmiş Alanını Ayarlama)" bölümüne göz atın

Diğer Aygıtlara Bağlanma

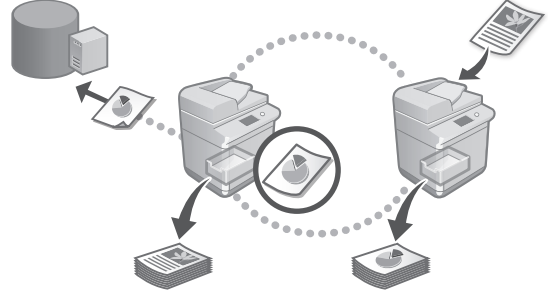

Bağlantı hedefi olarak, bir Windows sunucusunu veya başka bir Canon çok fonksiyonlu yazıcının Gelişmiş Alanını kaydedebilirsiniz. Bu, makineyi kullanarak bağlantı hedefindeki verileri yazdırmanıza olanak tanır. Bağlantı hedefini, makinenin Gelişmiş Alanındaki verileri almak için de kullanabilirsiniz.

➔ **User's Guide (Kullanıcı Kılavuzu)**
"Connecting to the Other Devices (Diğer Aygıtlara Bağlanma)" bölümüne göz atın

Bu Makineyi Bir Mobil Cihazdan Kullanma (Mobil Cihazlarla Bağlantı Kurma)

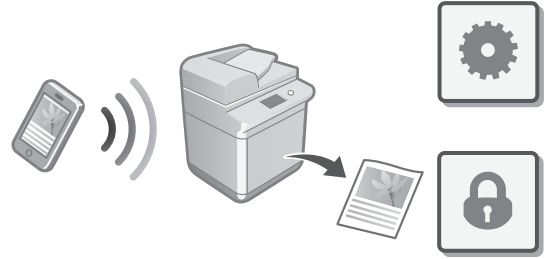

Bu makine, akıllı telefonlar gibi mobil cihazlardan kullanılabilir. Bu, bir mobil cihazdaki belge veya fotoğrafları yazdırmayı ve ayrıca bu makinede taranan verileri bir mobil cihaza kaydetmeyi kolaylaştırır.

➔ **User's Guide (Kullanıcı Kılavuzu)**
"Linking with Mobile Devices (Mobil Cihazlarla Bağlantı Kurma)" bölümüne göz atın

Başlangıç Ayarlarını Yapılandırma

Güvenlik Ayarlarını Yapılandırma

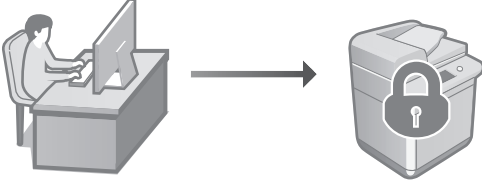

Bu makine, çeşitli güvenlik işlevleri sunar. Güvenlik ayarlarını, ortamınıza göre yapılandırabilirsiniz.

- ➔ Güvenlik Bilgileri
“Security Settings Navigator (Güvenlik Ayarları Gezgini)” bölümüne göz atın

3 Makineyi Yapılandırmak İçin Kolay İşlevleri Kullanma

Bu bölüm, makineyi verimli şekilde yapılandırmanıza yarayan faydalı işlevleri açıklamaktadır.

Makineyi Bilgisayardan Yönetme - Remote UI (Uzak Kullanıcı Arabirimi)

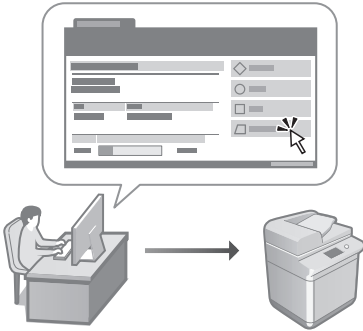

Remote UI (Uzak Kullanıcı Arabirimi), bu makinenin bir bilgisayarda web tarayıcısı kullanılarak yönetilebilmesine olanak tanır. Bu arabirimi; makinenin çalışma durumunu kontrol etmek, ayarlarını değiştirmek ve öğeleri Adres Defteri'ne kaydetmek için kullanabilirsiniz.

- ➔ User's Guide (Kullanıcı Kılavuzu)
“Managing the Machine from a Computer (Remote UI) (Makineyi Bilgisayardan Yönetme (Uzak Kullanıcı Arabirimi))” bölümüne göz atın

Başka Bir Aygıttaki Ayar Verilerini İçeri Aktarma

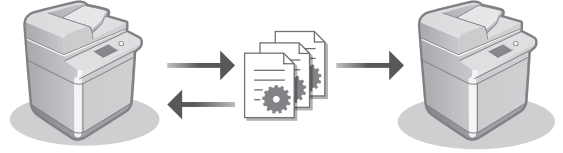

Başka bir Canon çok fonksiyonlu yazıcıdaki ayar verilerini bir bilgisayara kaydedebilirsiniz (dışarı aktarabilirsiniz). Ardından, söz konusu ayar verilerini makineye içeri aktararak yapılandırma sürecini atlayabilirsiniz.

- ➔ User's Guide (Kullanıcı Kılavuzu)
“Importing/Exporting the Setting Data (Ayar Verilerini İçeri/Dışarı Aktarma)” bölümüne göz atın

Canon

imageRUNNER ADVANCE DX

8905
8995
8986

دليل الإعداد

١ إرشادات الأمان المهمة
احرص على قراءة التعليمات قبل استخدام الجهاز.

٢ دليل الإعداد (لهذا المستند)

٣ User's Guide (دليل المستخدم)
يوضح هذا القسم جميع الطرق التي يمكن من خلالها
استخدام الجهاز.

الأسئلة الشائعة
يصف هذا القسم المشكلات التي قد تظهر وكيفية حلها.

معلومات الأمان
يشرح هذا القسم إعدادات الأمان.

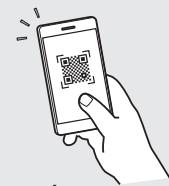

<https://oip.manual.canon/>

راجع الصفحة 136 "الوصول إلى الدليل الإلكتروني" للحصول على التفاصيل.

- بعد الانتهاء من قراءة هذا الدليل، احتفظ به في مكان آمن للرجوع إليه مستقبلاً.
- المعلومات الواردة في هذا الدليل عرضة للتغيير دون إشعار مسبق.

En

Ca

Pt

El

Da

Nl

Sv

Fi

Ru

Uk

Lv

Lt

Et

Pl

Cs

Sk

Sl

Hr

Hu

Ro

Bg

Tr

Ar

Sr

تكوين الإعدادات الأولية

لقطات الشاشة والرسومات التوضيحية المستخدمة في هذا الدليل تختلف حسب طراز الجهاز.

١ تكوين الإعدادات الأساسية

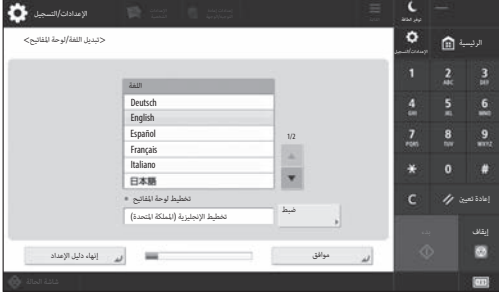

قم بتكوين الإعدادات الأساسية مثل لغة عرض الشاشة ونوع الورق المراد استخدامه.

١ الإعداد باستخدام دليل الإعداد الموجود في لوحة التحكم

عند تشغيل الجهاز لأول مرة، يبدأ تشغيل "دليل الإعداد" على لوحة التحكم.

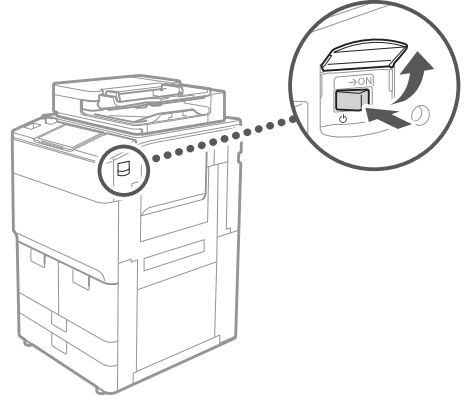

٢ تكوين إعدادات الأمان



حدد تسجيل دخول المسؤول وإعدادات مصادقة المستخدم لتحسين أمان الجهاز.

اسم المستخدم الافتراضي للمسؤول هو "Administrator" وكلمة المرور الافتراضية هي "7654321".



٣ ضبط التاريخ والوقت



اضبط التاريخ والوقت للجهاز.

٧ إخراج تقرير



اطبع قائمة بإعدادات الشبكة وقيم الضبط.

٤ تكوين إعدادات الشبكة



قم بتكوين الإعدادات لتوصيل الجهاز بشبكة.

اختر شبكة LAN سلكية أو شبكة LAN لاسلكية، وقم بتكوين عنوان IP. بناءً على بيئة الشبكة لديك، حدد إعدادات خادم DNS والوكيل.

٨ إغلاق دليل الإعداد



بعد إغلاق دليل الإعداد، أعد تشغيل الجهاز لتطبيق الإعدادات.

٥ تكوين إعدادات الفاكس



قم بتكوين الإعدادات المطلوبة لاستخدام وظائف الفاكس.

لمعرفة المزيد حول دليل الإعداد

راجع "User's Guide (دليل المستخدم) Setting up Using the Setup Guide on the Control Panel (الإعداد باستخدام دليل الإعداد الموجود في لوحة التحكم)"

٦ ضبط وظيفة التدرج تلقائياً



يمكنك ضبط وظيفة التدرج للحصول على نتائج طباعة أفضل.

قم بالمتابعة لتحديد الإعدادات الأخرى كما هو مطلوب.

إعداد بيئة الشبكة

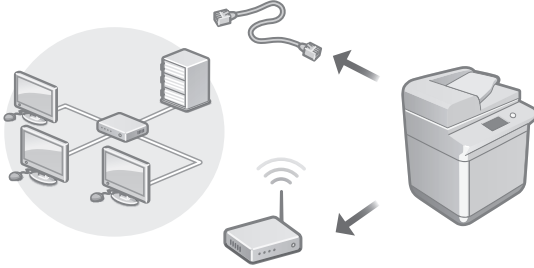

قم بتكوين إعدادات الشبكة التي لم يتم تضمينها في دليل الإعداد، مثل طريقة الاتصال بالشبكة وإعدادات عنوان IP.

راجع "User's Guide (دليل المستخدم) Setting up the Network Environment" (إعداد بيئة الشبكة)

تنصيب برنامج التشغيل

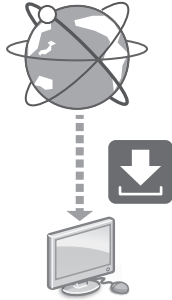

قم بتنزيل برامج التشغيل من موقع ويب Canon (<https://global.canon/en/support/>).

XXXXXXXX download

مثال: تنزيل 8905

للحصول على معلومات حول التوافق بين برامج التشغيل الأحدث وأنظمة التشغيل، راجع موقع ويب Canon. <https://global.canon/en/support/>

تكوين الإعدادات الأخرى كما هو مطلوب

قم بتكوين الإعدادات المطلوبة وفقاً لبيئتك. للاطلاع على التفاصيل، راجع User's Guide (دليل المستخدم) ومعلومات الأمان في الأدلة الإلكترونية.

الوصول إلى الدليل الإلكتروني

١. امسح رمز الاستجابة السريعة (QR) لفتح موقع الويب على الدليل الإلكتروني الخاص بـ Canon.

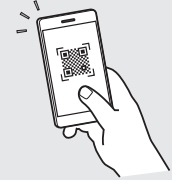

إن تعذر عليك العثور على موقع التنزيل، فانقل إلى <https://oip.manual.canon/>

٢. اختر الدليل.

User's Guide (دليل المستخدم)

يسرد هذا القسم وظائف الجهاز، بما في ذلك عمليات تشغيل الجهاز والإعدادات وإجراءات التشغيل.

الأسئلة الشائعة

يسرد هذا القسم الأسئلة الشائعة وإجاباتها.

معلومات الأمان

يقدم هذا القسم إعدادات الأمان الموصى بها لبيئتك وخطوات تكوينها.

الاتصال بأجهزة أخرى

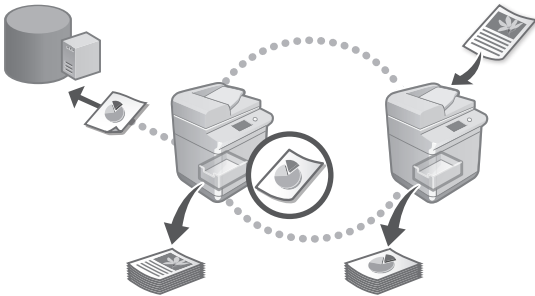

يمكنك تسجيل خادم Windows أو المساحة المتقدمة لطابعة Canon أخرى متعددة الوظائف كوجهة اتصال. يمكنك ذلك من استخدام الجهاز لطباعة البيانات الموجودة على وجهة الاتصال. يمكنك أيضًا استخدام وجهة الاتصال للحصول على البيانات من المساحة المتقدمة للجهاز.

➔ User's Guide (دليل المستخدم)

راجع "Connecting to the Other Devices" (الاتصال بأجهزة أخرى)

استخدام هذا الجهاز من جهاز محمول (الربط بالأجهزة المحمولة)

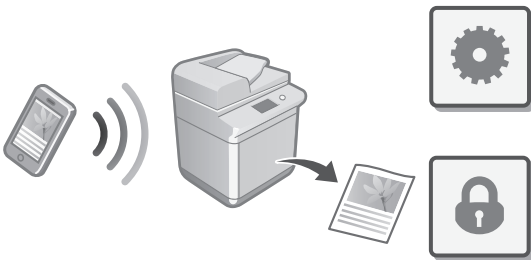

يمكن استخدام هذا الجهاز من خلال الأجهزة المحمولة مثل الهواتف الذكية. يجعل ذلك من السهل طباعة المستندات أو الصور من جهاز محمول وحفظ البيانات الممسوحة ضوئيًا على هذا الجهاز على الجهاز المحمول.

➔ User's Guide (دليل المستخدم)

راجع "Linking with Mobile Devices" (الربط مع الأجهزة المحمولة)

تكوين اتصالات البريد الإلكتروني/الفاكس عبر الإنترنت

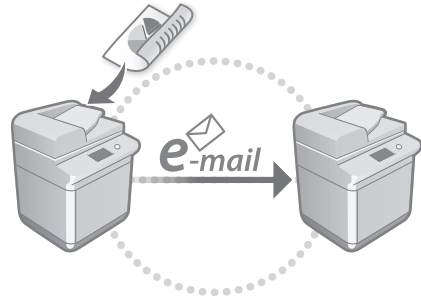

قم بتكوين إعدادات الاتصال مثل إعدادات خادم البريد الإلكتروني والمصادقة والتشفير لإرسال المستندات الممسوحة ضوئيًا عبر البريد الإلكتروني وفاكس الإنترنت.

➔ User's Guide (دليل المستخدم)

راجع "Setting E-mail/I-Fax Communication" (إعداد الاتصال عبر البريد الإلكتروني/فاكس الإنترنت)

إعداد المساحة المتقدمة

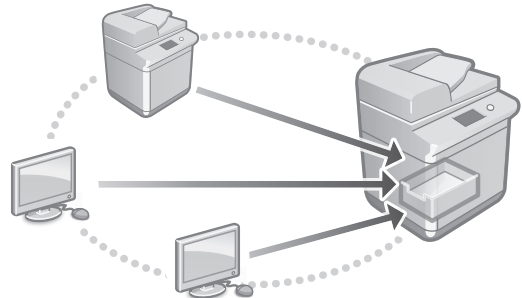

تحتوي مساحة التخزين في الجهاز على مساحة مشتركة تُعرف باسم المساحة المتقدمة "Advanced Space". وباستخدام المساحة المشتركة، يمكنك بسهولة مشاركة الملفات عبر أجهزة الكمبيوتر وطابعات Canon متعددة الوظائف بدون الحاجة لوجود خادم.

➔ User's Guide (دليل المستخدم)

راجع "Setting the Advanced Space of the" Machine (إعداد المساحة المتقدمة في الجهاز)

استيراد بيانات الإعدادات من جهاز آخر

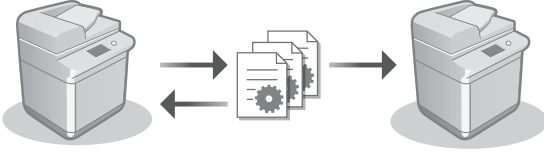

يمكنك حفظ (تصدير) بيانات الإعدادات الخاصة بطابعة Canon أخرى متعددة الوظائف إلى جهاز كمبيوتر. يمكنك بعد ذلك استيراد بيانات الإعدادات هذه إلى الجهاز لتخطي إجراء التكوين.

راجع "User's Guide (دليل المستخدم) Importing/Exporting the Setting Data" (استيراد/تصدير بيانات الإعدادات)

تكوين إعدادات الأمان

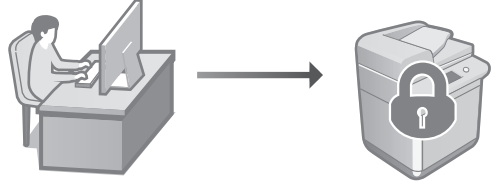

يوفر الجهاز العديد من وظائف الأمان. يمكنك تكوين إعدادات الأمان وفقاً لبيئتك.

معلومات الأمان
راجع "Security Settings Navigator" (متصفح إعدادات الأمان)

استخدام وظائف مناسبة لتكوين الجهاز

يصف هذا القسم الوظائف المفيدة لتكوين الجهاز بكفاءة.

إدارة الجهاز من جهاز كمبيوتر (Remote UI (واجهة المستخدم عن بعد))

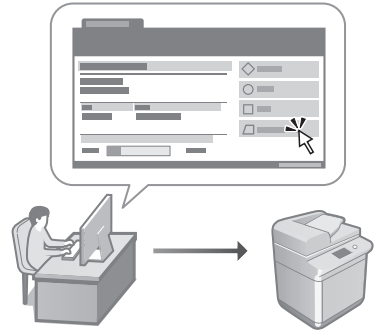

تسمح Remote UI (واجهة المستخدم عن بعد) بإدارة هذا الجهاز من خلال مستعرض ويب على جهاز الكمبيوتر. يمكنك استخدامها للتحقق من حالة تشغيل الجهاز، وإعدادات التشغيل، وحفظ العناصر إلى دفتر العناوين.

راجع "User's Guide (دليل المستخدم) Managing the Machine from a Computer (Remote UI) (إدارة الجهاز من جهاز كمبيوتر (واجهة المستخدم عن بعد))"

Canon

imageRUNNER ADVANCE DX

8905
8995
8986

Водич за подешавање

- Када прочитате овај водич, ставите га на безбедно место да бисте могли касније да га користите.
- Информације у овом водичу су подложне промени без претходне најаве.

1 Важна безбедносна упутства

Обавезно прочитајте ова упутства пре почетка коришћења машине.

2 Водич за подешавање (овај документ)

3 User's Guide (Водич за кориснике)

У овом одељку се описују сви начини на које се ова машина може користити.

Честа питања

Овај одељак описује проблеме који се могу појавити и како да их решите.

Безбедносне информације

Овај одељак описује безбедносна подешавања.

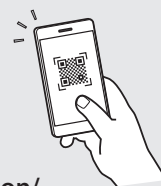

<https://oip.manual.canon/>

За детаље, погледајте стр. 142 „Приступ онлајн упутству за употребу“.

En

Ca

Pt

El

Da

Nl

Sv

Fi

Ru

Uk

Lv

Lt

Et

Pl

Cs

Sk

Sl

Hr

Hu

Ro

Bg

Tr

Ar

Sr

Конфигурисање почетних поставки

Снимци екрана и илустрације коришћене у овом приручнику разликују се у зависности од модела машине.

1 Подешавање помоћу водича за подешавање на контролној табли

Водич за подешавање се појављује на контролној табли када први пут укључите машину.

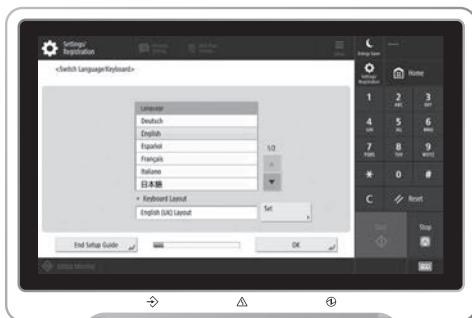
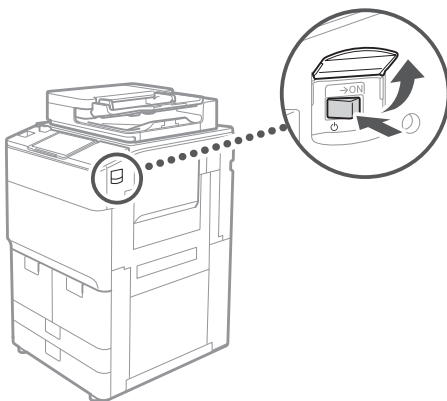

1 Конфигурисање основних поставки



Конфигуришите основне поставке као што су језик приказа на екрану и врста папира који ћете користити.

2 Конфигурисање безбедносних поставки

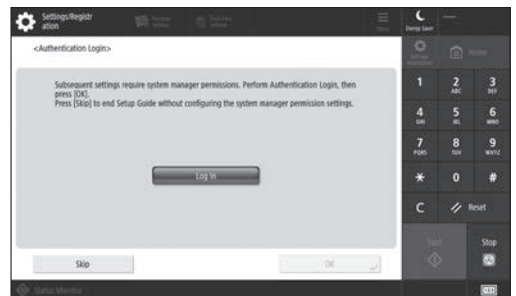

Одредите подешавања за пријаву администратора и потврду идентитета корисника да бисте побољшали безбедност машине.

Подразумевано корисничко име за администратора је „Administrator“, а подразумевана лозинка је „7654321“.

3 Подешавање датума и времена

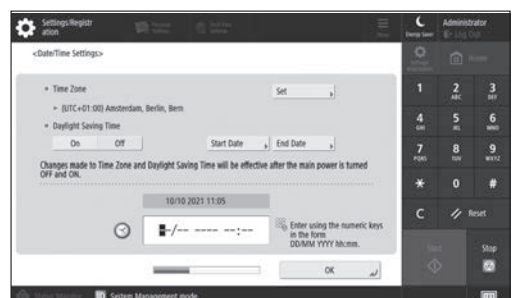

Подесите датум и време машине.

4 Конфигурисање мрежних поставки

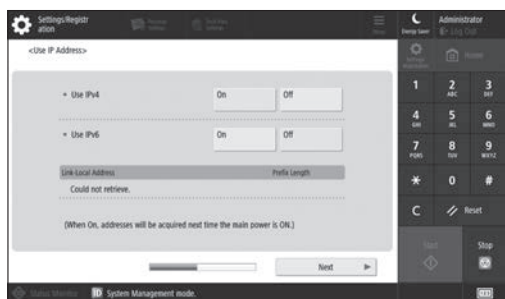

Конфигуришите подешавања за повезивање машине на мрежу.

Изаберите жичани LAN или бежични LAN и конфигуришите IP адресу. У зависности од вашег мрежног окружења, наведите и DNS и прокси подешавања.

5 Конфигурисање поставки факса

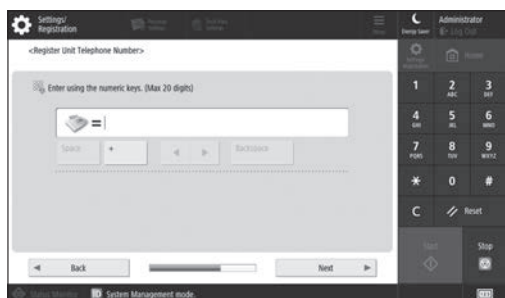

Конфигуришите подешавања потребна за коришћење функција факса.

6 Аутоматско подешавање градације

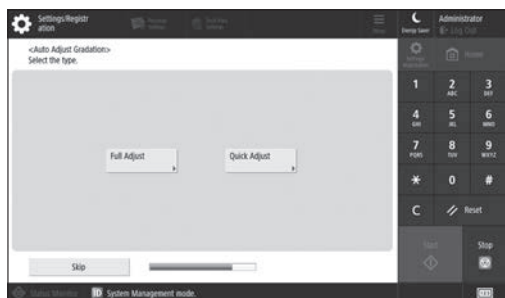

Можете да подесите градације да бисте добили бољи резултат штампања.

7 Излаз извештаја

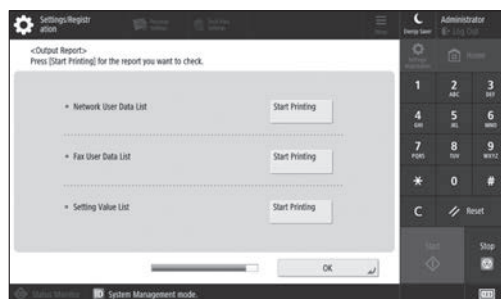

Одштампајте листу мрежних подешавања и вредности подешавања.

8 Затварање водича за подешавање



Када затворите Водич за подешавање, поново покрените машину да бисте приказали подешавања.

Да бисте сазнали више о Водичу за подешавање

- ➔ User's Guide (Водич за кориснике)
Погледајте „Setting up Using the Setup Guide on the Control Panel (Подешавање помоћу водича за подешавање на контролној табли)“.

Наставите да наводите друга подешавања по потреби.

Конфигурисање почетних поставки

2 Конфигурисање осталих подешавања према потреби

Конфигуришите потребна подешавања у складу са вашим окружењем.

За детаље, погледајте User's Guide (Водич за кориснике) и безбедносне информације у приручницима на мрежи.

Приступ онлајн упутству за употребу

1. Скенирајте QR код да бисте отворили Canon веб-сајт са онлајн упутствима за употребу.

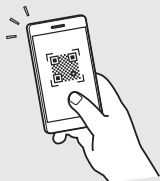

Ако не можете да пронађете локацију за преузимање, идите на <https://oip.manual.canon/>

2. Изаберите приручник.

User's Guide (Водич за кориснике)

Овај одељак наводи функције машине, укључујући извршавања радњи, поставке и оперативне поступке машине.

Честа питања

Овај одељак наводи најчешћа питања и одговоре на њих.

Безбедносне информације

Овај одељак пружа безбедносне поставке препоручене за ваше окружење и кораке за њихово конфигурирање.

Подешавање мрежног окружења

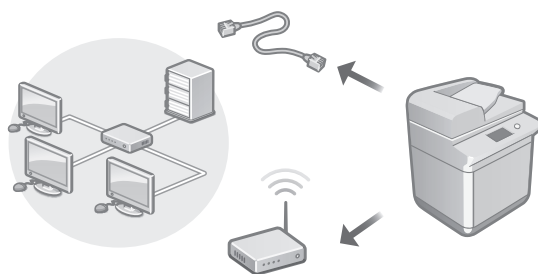

Конфигуришите мрежна подешавања која нису укључена у Упутство за подешавање, као што су начин мрежног повезивања и подешавања IP адресе.

- ➔ User's Guide (Водич за кориснике)
Погледајте „Setting up the Network Environment (Подешавање мрежног окружења)“

Инсталирање управљачких програма

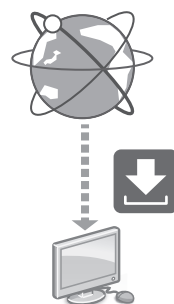

Преузмите управљачке програме са Canon веб-сајта (<https://global.canon/en/support/>).

XXXXXXXXX download



Пример: преузимање за 8905

За информације о компатибилности између најновијих управљачких програма и оперативних система, погледајте Canon веб-сајт. <https://global.canon/en/support/>

Конфигурисање комуникационих подешавања електронске поште/ I-факса

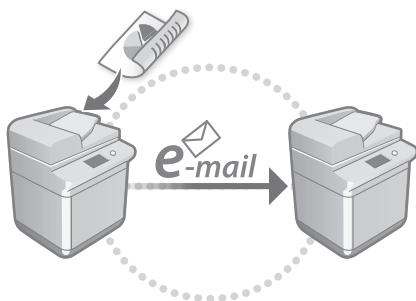

Конфигуришите подешавања комуникације као што су сервер е-поште, поставке аутентификације и шифровања да бисте послали скениране документе путем е-поште и I-факса.

- ➔ **User's Guide (Водич за кориснике)**
Погледајте „Setting E-mail/I-Fax Communication (Подешавање комуникације путем е-поште/I-факса)“

Подешавање напредног простора

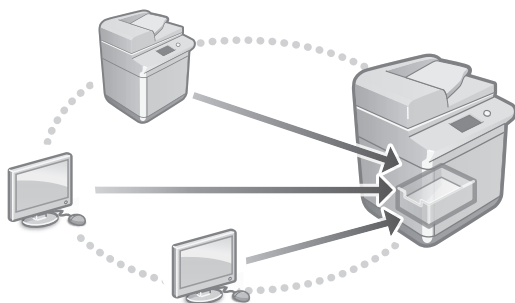

Складиште машине садржи заједнички простор под називом „Напредни простор“. Коришћењем Адвансעד Спаце-а, можете лако да делите датотеке са рачунарима и другим Canon вишенаменским штампачима без потребе за сервером.

- ➔ **User's Guide (Водич за кориснике)**
Погледајте „Setting the Advanced Space of the Machine (Подешавање напредног простора машине)“

Повезивање са другим уређајима

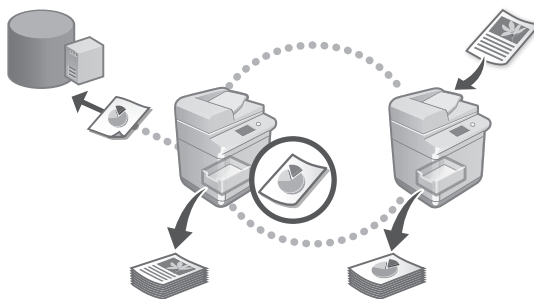

Можете да региструјете Windows сервер или напредни простор другог вишенаменског штампача компаније Canon као одредиште везе. Ово вам омогућава да користите машину за штампање података који се налазе на одредишту везе. Такође можете да користите одредиште везе за добијање података из напредног простора машине.

- ➔ **User's Guide (Водич за кориснике)**
Погледајте „Connecting to the Other Devices (Повезивање са другим уређајима)“

Коришћење ове машине помоћу мобилног уређаја (повезивање са мобилним уређајима)

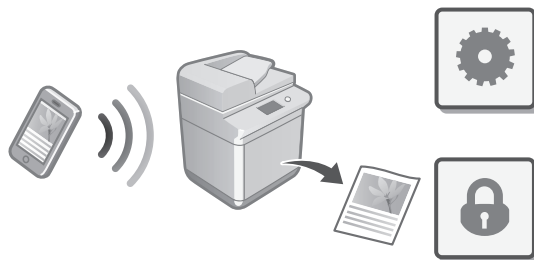

Ова машина може да се користи помоћу мобилних уређаја као што су паметни телефони. То олакшава штампање докумената или фотографија са мобилног уређаја и чува податке скениране на овој машини на мобилном уређају.

- ➔ **User's Guide (Водич за кориснике)**
Погледајте „Linking with Mobile Devices (Повезивање са мобилним уређајима)“

Конфигурисање почетних поставки

Конфигурисање безбедносних поставки

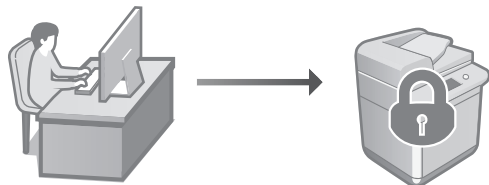

Машина пружа различите безбедносне функције. Можете да конфигуришете безбедносна подешавања у складу са вашим окружењем.

- ➔ **Безбедносне информације**
Погледајте „Security Settings Navigator (Навигатор безбедносних подешавања)“

3 Коришћење практичних функција за конфигурисање машине

Овај одељак описује корисне функције за ефикасно конфигурисање машине.

Управљање машином помоћу рачунара (Remote UI (Удаљени кориснички интерфејс))

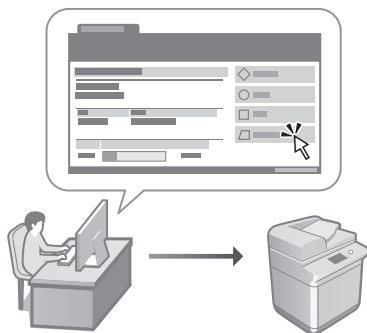

Remote UI (Удаљени кориснички интерфејс) омогућава да се овом машином управља помоћу веб-прегледача на рачунару. Можете да га користите како бисте проверили оперативни статус машине, мењали поставке и чували ставке у адресару.

- ➔ **User's Guide (Водич за кориснике)**
Погледајте „Managing the Machine from a Computer (Remote UI) (Управљање машином помоћу рачунара (Remote UI (Удаљени кориснички интерфејс)))“

Увоз података о подешавањима са другог уређаја

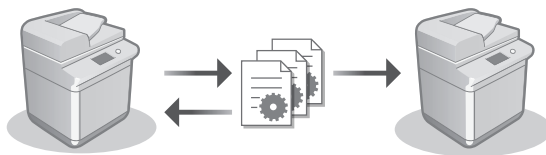

Можете да сачувате (извезете) податке оподешавањима другог вишенаменског штампача Canon на рачунар. Затим можете да увезете те податке о подешавањима на машину да бисте прескочили процедуру конфигурисања.

- ➔ **User's Guide (Водич за кориснике)**
Погледајте „Importing/Exporting the Setting Data (Увоз/извоз података о подешавањима)“

Memo



CANON INC.

30-2, Shimomaruko 3-chome, Ohta-ku, Tokyo 146-8501, Japan

CANON U.S.A., INC.

One Canon Park, Melville, NY 11747, U.S.A.

CANON CANADA INC.

8000 Mississauga Road Brampton ON L6Y 5Z7, Canada

CANON EUROPA N.V.

Bovenkerkerweg 59, 1185 XB Amstelveen, The Netherlands
(See <http://www.canon-europe.com/> for details on your regional dealer)

CANON AUSTRALIA PTY LTD

Building A, The Park Estate, 5 Talavera Road, Macquarie Park, NSW 2113, Australia

CANON SINGAPORE PTE LTD

1 Fusionopolis Place, #14-10, Galaxis, Singapore 138522

