

Canon

# Getting Started

imageCLASS  
MF543x

Getting Started

เริ่มต้นใช้งาน

Bắt đầu

Langkah Permulaan



Quick Setup

NEXT PAGE



Quick Operation

P.27

Please read "Important Safety Instructions" before operating this product. After you finish reading this guide, store it in a safe place for future reference.

The information in this document is subject to change without notice.



<https://oip.manual.canon>

### Getting Started

Please read "Important Safety Instructions" before operating this product. ➔ P.32

After you finish reading this guide, store it in a safe place for future reference.

The information in this document is subject to change without notice.

### เริ่มต้นใช้งาน

โปรดอ่าน "คำแนะนำด้านความปลอดภัยที่สำคัญ" ก่อนใช้งานผลิตภัณฑ์นี้ ➔ หน้า 40  
หลังจากอ่านคู่มือนี้จบแล้ว ควรจัดเก็บไว้ในที่ปลอดภัยเพื่อใช้อ้างอิงในภายหลัง  
ข้อมูลในเอกสารนี้สามารถเปลี่ยนแปลงได้โดยไม่ต้องแจ้งให้ทราบ

### Bắt đầu

Vui lòng đọc "Các Chỉ dẫn An toàn Quan trọng" trước khi vận hành sản phẩm này. ➔ Tr.48

Sau khi đọc xong cuốn hướng dẫn này, vui lòng lưu trữ sách ở nơi an toàn để tham khảo trong tương lai.

Thông tin trong tài liệu này có thể được thay đổi mà không cần thông báo.

### Langkah Permulaan

Sila baca "Arahan Keselamatan Penting" sebelum mengendalikan produk ini. ➔ P.56

Selepas anda habis membaca panduan ini, simpan dalam tempat yang selamat untuk rujukan masa akan datang.

Maklumat dalam dokumen ini tertakluk pada perubahan tanpa notis.



You can access

<https://oip.manual.canon> to read the User's Guide that describes all functions of this machine.

คุณสามารถเข้าถึง

<https://oip.manual.canon> เพื่ออ่านคู่มือการใช้งานที่อธิบายถึงฟังก์ชันทั้งหมดของเครื่องนี้

Ban có thể truy cập vào

<https://oip.manual.canon> để đọc Hướng dẫn người dùng trong đó có mô tả tất cả chức năng của máy này.

Anda boleh mengakses

<https://oip.manual.canon> untuk membaca Panduan Pengguna yang menerangkan semua fungsi mesin ini.

# Installation of the Machine

## Items Included with the Machine

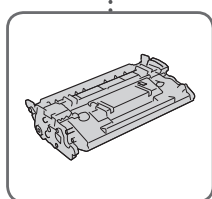
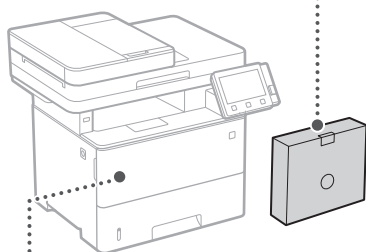

Toner cartridge (included with the machine)

## Installing the Machine

### Before starting the installation

- Remove all of the tape. 
- Do not remove the sticker that covers the USB port.

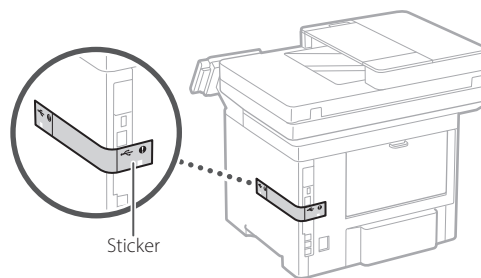

### Installation requirements

Provide a space of 100 mm or more around the machine.

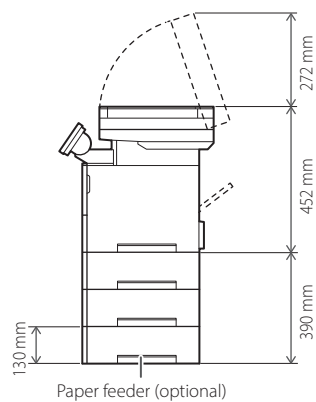
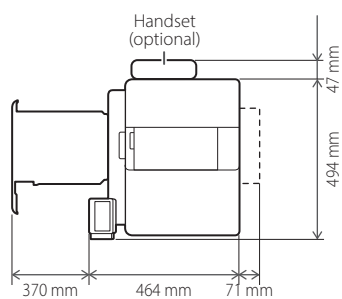

# Installation of the Machine

1

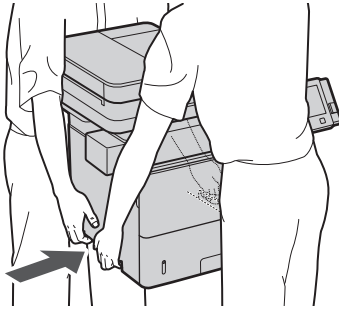

2

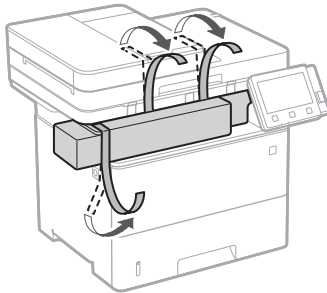

3

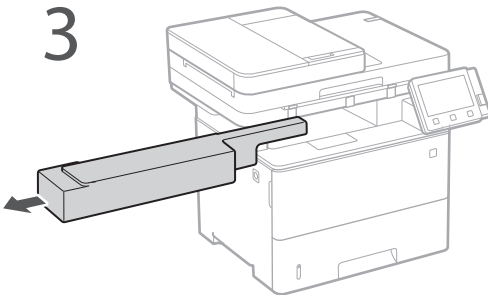

4

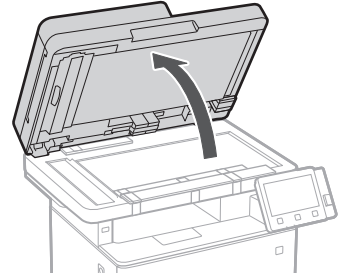

5

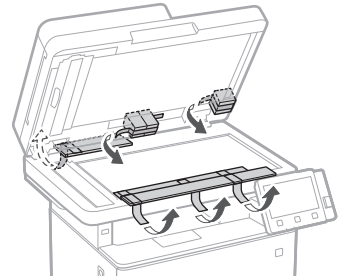

6

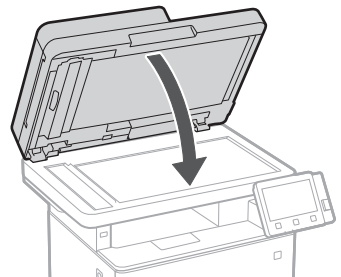

⋮

⋮

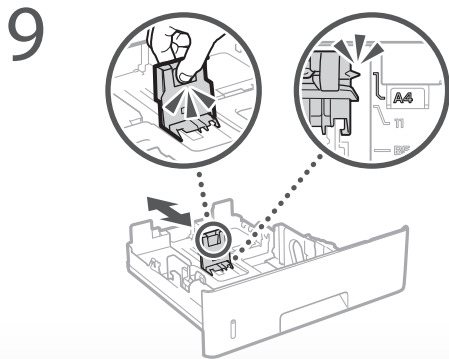
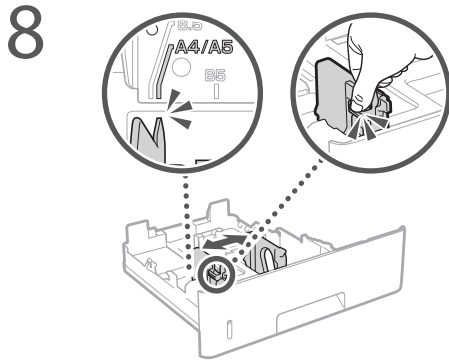
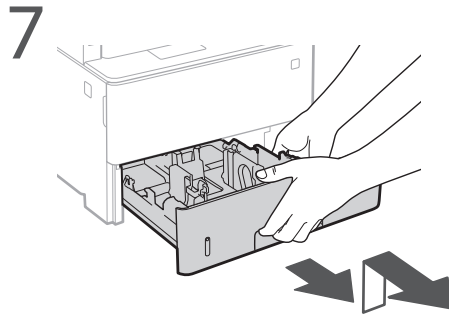

⋮

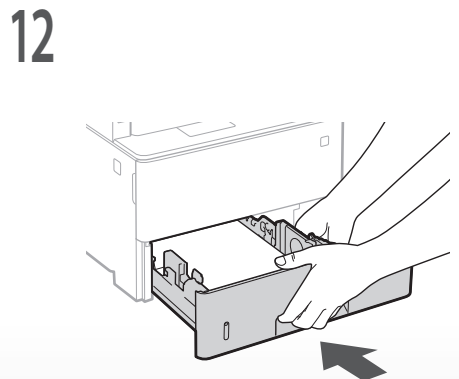
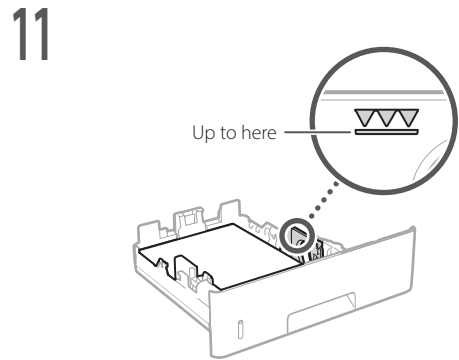
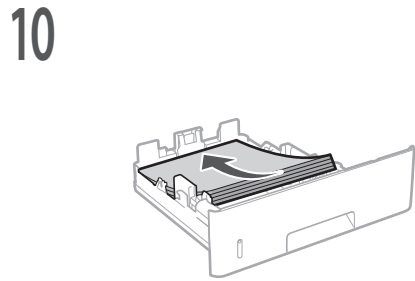

⋮

# Installation of the Machine

## 13 Attach the handset (optional).

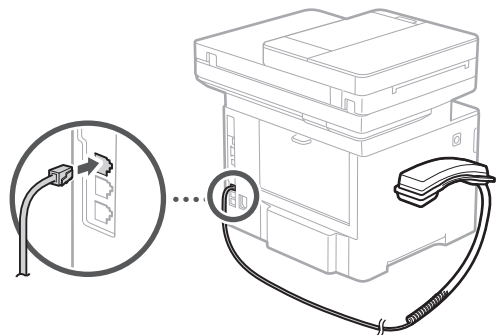
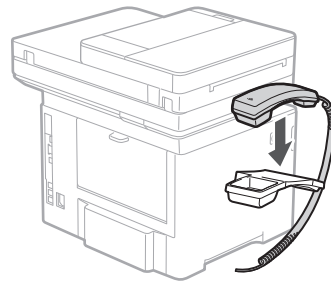
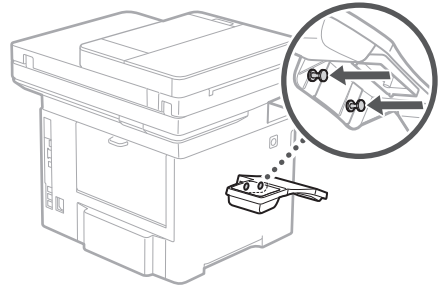
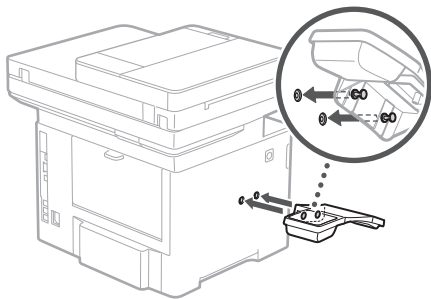
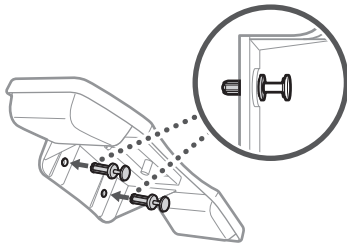
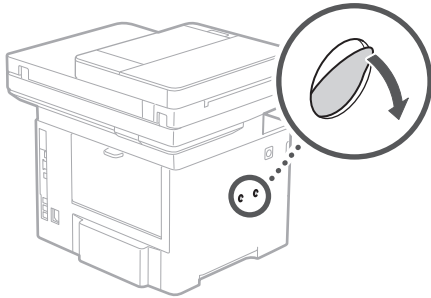

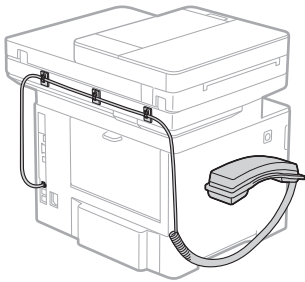
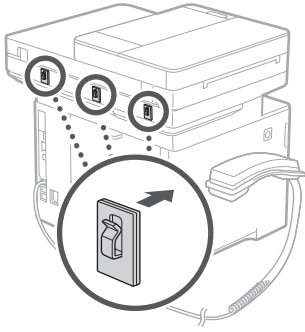

## 14 Install the paper feeder (optional).

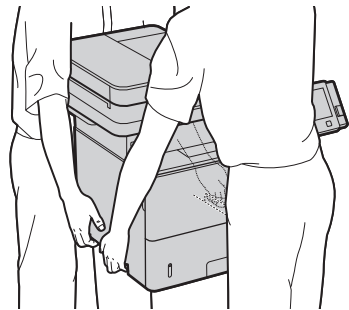
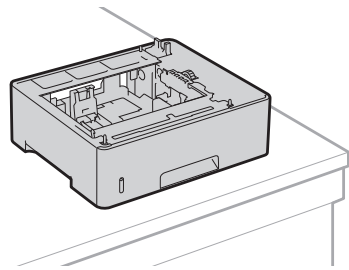
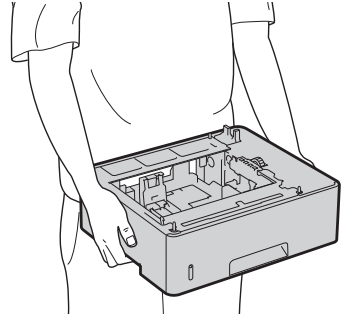

# Installation of the Machine

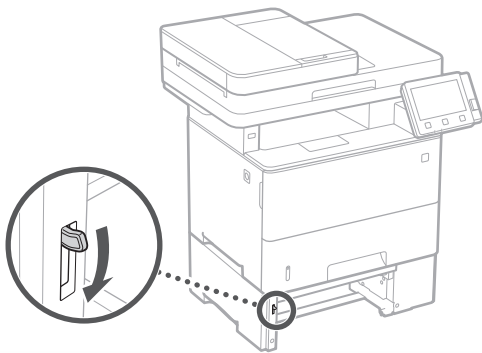
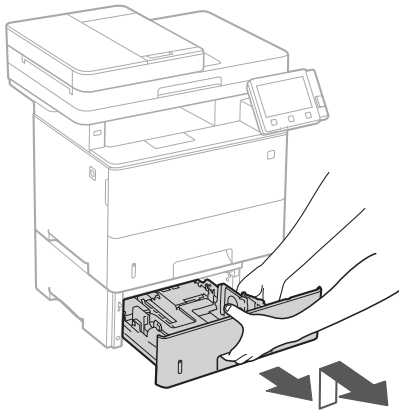
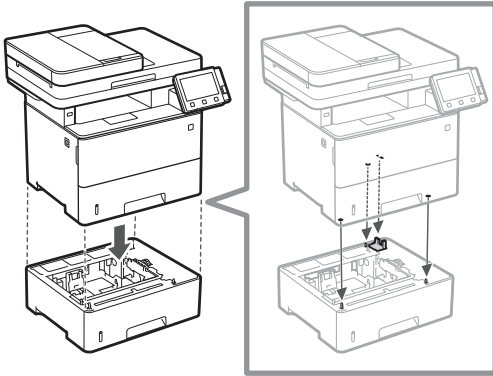

⋮

Back side

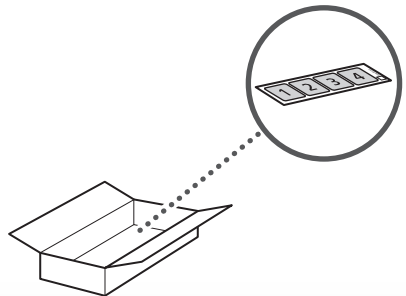
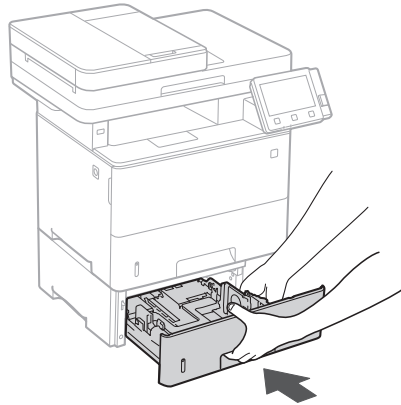
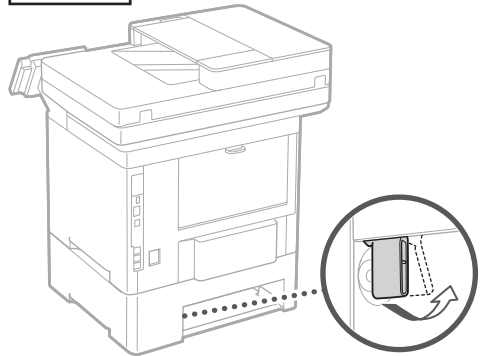

⋮



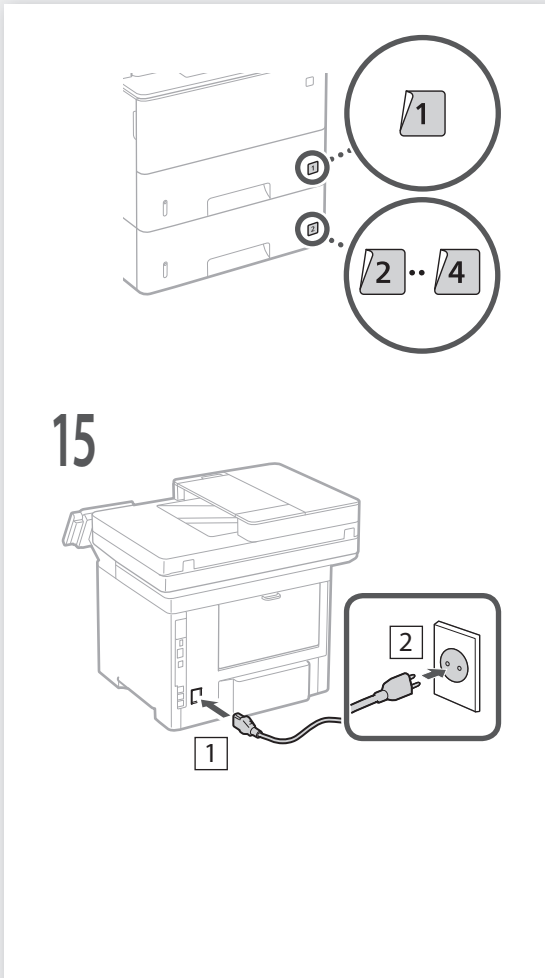

Next, proceed to configure the machine.

- En
- Th
- Vi
- Ms

# Configuring the Machine

Configure the settings in the following order.

## Configuring the Initial Settings of the Machine

### About Application Library\*

Application Library is an application that allows you to use useful functions for routine jobs or other convenient functions in a one-touch operation without necessity of making functional settings every time. You can access each registered function by simply pressing the appropriate button displayed in the Home screen. For the respective function, see the description displayed in the Setup Guide.

\* This function may not be available, depending on the model of the machine.

1.

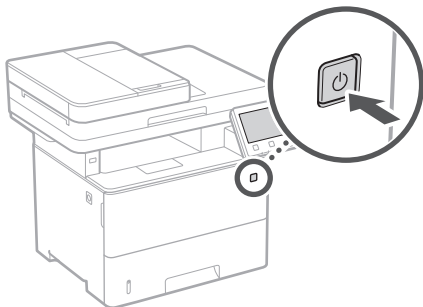

2. Configure the initial settings, according to the screen.

- Set the language and country/region.
- Set the time zone and current date/time.
- Configure the settings to prevent unauthorized access.
  - For the purpose of confirmation, enter the same PIN twice.

## Configuring the Method of Connecting to a Computer

### Before starting the configuration

- The machine cannot be connected to both wired and wireless LANs at the same time.
- If the machine is connected to an unsecured network, your personal information might be leaked to a third party. Please be aware and careful of this.
- The machine does not come with a router. Please have one ready, if necessary.
- Even in an environment without wireless LAN router, you can use Access Point Mode to make a wireless connection to the machine directly from your mobile device (Direct Connection).

➔ User's Guide

### Specifying the connection method

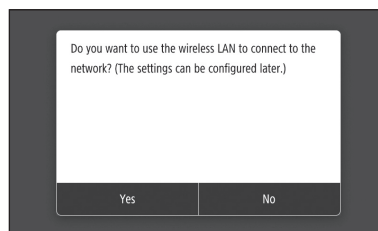

- To connect via wireless LAN : <Yes>
- To connect via wired LAN or USB : <No>

### To connect via wireless LAN

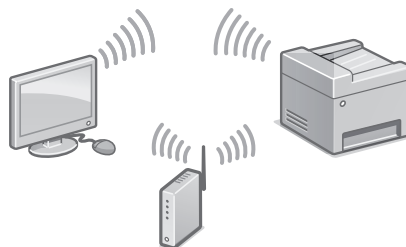

1. Make sure that the computer is connected to a router properly.
2. Check the network settings on the computer.



For details

➔ "Setting Up Using the Setup Guide" in the User's Guide

3. Take note of the SSID and network key.
  - Check the label on the router. ➔ User's Guide
  - The setting operation is easier if the router is provided with a WPS mark. ➔ User's Guide
4. Set the access point and network key according to the screen below.

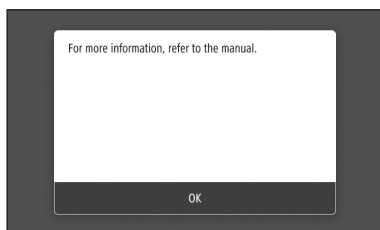

1. Select <OK>.
  2. Select <SSID Settings>.
  3. Select <Select Access Point>.
  4. Select the access point (SSID), and select <Next>.
  5. Select <OK>.
  6. Enter a network key, and select <Apply>.
  7. Select <Yes>.
    - Wait until message <Connected.> is displayed.
  8. Select <Close>.
    - The IP address will be automatically configured in a few minutes.
5. Install the driver and software.  
➔ P.12 "Installing the software"

**Now you are finished with the configuration of the initial settings.**

**Proceed to configuring the fax settings. ➔ P.13**



### To connect via wired LAN

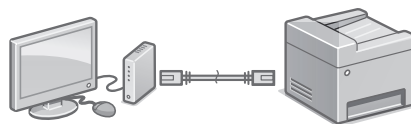

The machine does not come with a LAN cable. Please have one ready, if necessary.

1. Make sure that the computer is connected to a router properly.
2. Check the network settings on the computer.
3. Connect the LAN cable.

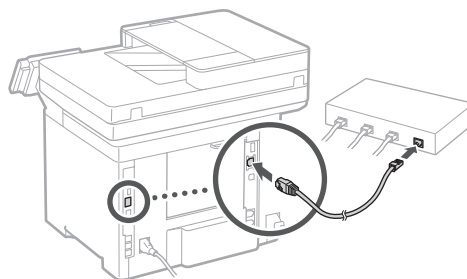

- After connecting the cable, wait a few minutes (until the IP address is set automatically).
  - If a static IP address has been set on the computer, set the machine's IP address manually.
4. Install the driver and software.  
➔ P.12 "Installing the software"

**Now you are finished with the configuration of the initial settings.**

**Proceed to configuring the fax settings. ➔ P.13**



# Configuring the Machine

## To connect via USB

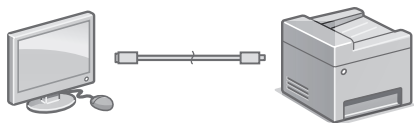

Do not connect the USB cable before installing the driver. If you did, disconnect the USB cable from the computer, close the dialog box, and then perform the following procedure from step 1.

### 1. Install the driver and software.

➔ P.12 "Installing the software"

- When a screen with instructions for connecting the USB cable to the machine is displayed, remove the sticker that covers the USB port.

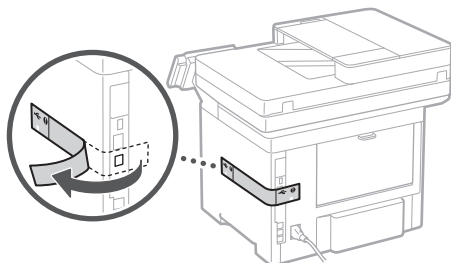

**Now you are finished with the configuration of the initial settings.**

**Proceed to configuring the fax settings.** ➔ P.13

## Installing the software

- The procedure described here is only applicable when your computer runs on the Windows OS. For more details on the software installation procedure, see the driver's manual.
- For the installation when your computer runs on the macOS, see the driver's manual.
- Your machine may not come with the driver for the macOS, depending on the time of purchase. New drivers are uploaded to the Canon website, and you can download and use the latest one.

### 1.

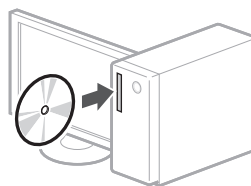

### 2.

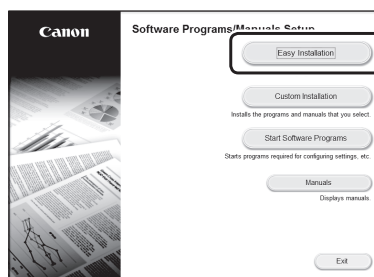

If the screen is not displayed properly, re-insert the CD-ROM/DVD-ROM or search for "D:\MInst.exe" on the Windows platform (This description assumes that "D:" is the CD-ROM/DVD-ROM drive name).

### Using the scanner conveniently

Configuring the network settings with "Send Function Setting Tool" allows you to directly send scanned originals with e-mail or I-Fax or store them in a shared folder or on the FTP server.

In the screen displayed in step 2, select [Start Software Programs] ▶ [Send Function Setting Tool] to start the Send Function Setting Tool.

For details

➔ "Configuring Initial Settings for Fax Functions" in the User's Guide

## Configuring Fax Settings

Configure the fax settings, according to the screen below.

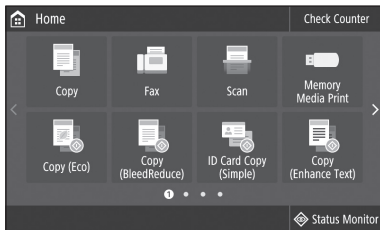

1. Select <Fax>.
2. Select <Set Up Now>.
3. Register the machine's telephone number (fax number) and abbreviated user name.

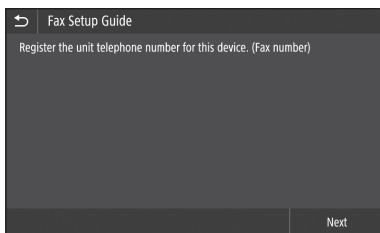

- The information below will be printed at the top part of the paper output from the destination machine as sender information.

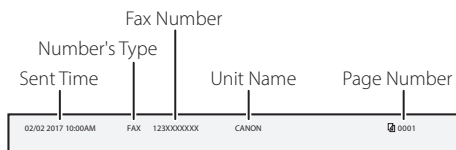

4. Set the reception mode.

- Make the setting by answering the questions on your purposes of using the fax function.

5. Connect to a telephone line.

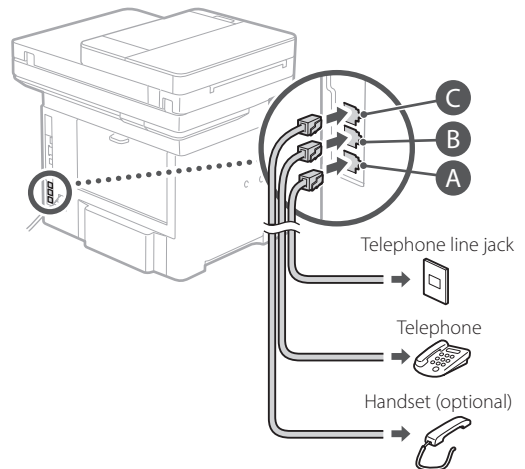
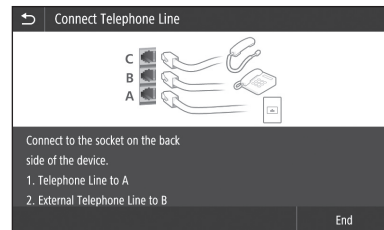

6. Select <End>.

7. Select <Yes>.

**Now you are finished  
with the configuration.**

# การกำหนดค่าเครื่อง

กำหนดการตั้งค่าตามลำดับต่อไปนี้

## การกำหนดการตั้งค่าเบื้องต้นของเครื่อง

เกี่ยวกับ Application Library\*  
(ไลบรารีแอปพลิเคชัน)

Application Library (ไลบรารีแอปพลิเคชัน) คือแอปพลิเคชันที่ยอมให้คุณใช้ฟังก์ชันที่มีประโยชน์สำหรับงานประจำวันหรือฟังก์ชันใช้สะดวกอื่นๆ ในการใช้งานแบบแต่ละครั้งเดียวโดยไม่จำเป็นต้องตั้งค่าฟังก์ชันทุกครั้ง คุณสามารถเข้าถึงฟังก์ชันแต่ละรายการที่ลงทะเบียนได้เพียงแคกดปุ่มที่เหมาะสมซึ่งแสดงอยู่ในหน้าจอ Home (หน้าหลัก) เท่านั้น สำหรับฟังก์ชันที่เกี่ยวข้อง ให้ดูคำอธิบายที่แสดงอยู่ในคู่มือการตั้งค่า

\*ฟังก์ชันนี้อาจใช้ไม่ได้ ขึ้นอยู่กับรุ่นของเครื่อง

1.

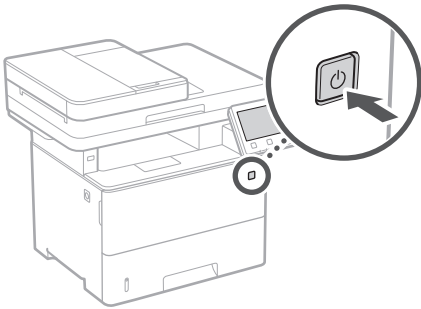

2. กำหนดการตั้งค่าเบื้องต้นตามหน้าจอ

- ตั้งค่าภาษาและประเทศ/ภูมิภาค
- ตั้งค่าโซนเวลาและวันที่/เวลาปัจจุบัน
- กำหนดการตั้งค่าเพื่อป้องกันการเข้าถึงที่ไม่ได้รับอนุญาต
  - ป้อน PIN เดิมสองครั้งเพื่อวัตถุประสงค์ในการยืนยัน

## การกำหนดวิธีการเชื่อมต่อกับคอมพิวเตอร์

ก่อนเริ่มการกำหนดค่า

- เครื่องไม่สามารถเชื่อมต่อกับ LAN ทั้งแบบใช้สายและแบบไร้สายพร้อมกันได้
  - หากเครื่องเชื่อมต่อกับเครือข่ายที่ไม่ปลอดภัย ข้อมูลส่วนตัวของคุณอาจรั่วไหลไปยังบุคคลอื่นได้ โปรดรับทราบไว้และระมัดระวังให้ดี
  - เครื่องไม่ได้ให้เราเตอร์มาด้วย โปรดจัดเตรียมไว้ให้พร้อม หากจำเป็น
  - แม้ในสภาพแวดล้อมที่ปราศจากเราเตอร์ LAN แบบไร้สาย คุณสามารถใช้โหมดจุดเข้าใช้งานเพื่อสร้างการเชื่อมต่อแบบไร้สายกับเครื่องโดยตรงได้จากอุปกรณ์เคลื่อนที่ของคุณ (การเชื่อมต่อโดยตรง)
- ➔ คู่มือการใช้งาน

## การระบุวิธีการเชื่อมต่อ

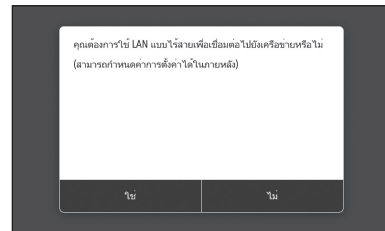

- เชื่อมต่อผ่าน LAN แบบไร้สาย : <ใช่>
- เชื่อมต่อผ่าน LAN แบบใช้สายหรือ USB : <ไม่>

## การเชื่อมต่อผ่าน LAN แบบไร้สาย

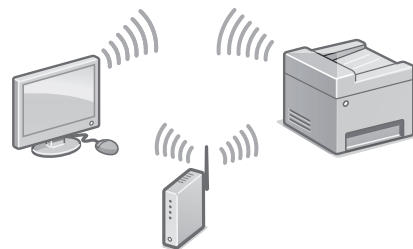

1. ตรวจสอบให้แน่ใจว่าคอมพิวเตอร์เชื่อมต่อกับเราเตอร์อย่างถูกต้อง
2. ตรวจสอบการตั้งค่าเครือข่ายบนคอมพิวเตอร์

Th

สำหรับรายละเอียด

➔ "การตั้งค่าโดยใช้คู่มือการตั้งค่า" ในคู่มือการใช้งาน

3. จดบันทึก SSID และคีย์เครือข่าย
  - ตรวจสอบจลากบนเราเตอร์ ➔ คู่มือการใช้งาน
  - การดำเนินการตั้งค่าจะง่ายขึ้นหากเราเตอร์มีเครื่องหมาย WPS ➔ คู่มือการใช้งาน
4. ตั้งค่าจุดเข้าใช้งานและคีย์เครือข่ายตามหน้าจอด้านล่าง



1. เลือก <OK>
2. เลือก <การตั้งค่า SSID>
3. เลือก <เลือกจุดการเข้าถึง>
4. เลือกจุดเข้าใช้งาน (SSID) และเลือก <ถัดไป>
5. เลือก <ตกลง>
6. ป้อนคีย์เครือข่าย และเลือก <นำไปใช้>
7. เลือก <ใช่>
  - รอกจนกระทั่งข้อความ <เชื่อมต่อแล้ว> ปรากฏขึ้น
8. เลือก <ปิด>
  - ที่อยู่ IP จะถูกกำหนดค่าโดยอัตโนมัติในเวลาไม่กี่นาที
5. ติดตั้งไดรเวอร์และซอฟต์แวร์
  - ➔ หน้า 16 "การติดตั้งซอฟต์แวร์"

ตอนนี้คุณกำหนดการตั้งค่าเบื้องต้นเสร็จสิ้นแล้ว

กำหนดการตั้งค่าแฟกซ์ต่อ ➔ หน้า 17

### การเชื่อมต่อผ่าน LAN แบบใช้สาย

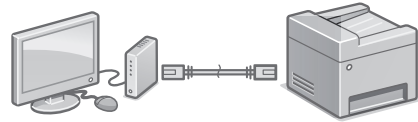

เครื่องไม่ได้ให้สาย LAN มาด้วย โปรดจัดเตรียมไว้ให้พร้อม หากจำเป็น

1. ตรวจสอบให้แน่ใจว่าคอมพิวเตอร์เชื่อมต่อกับเราเตอร์อย่างถูกต้อง
2. ตรวจสอบการตั้งค่าเครือข่ายบนคอมพิวเตอร์
3. เชื่อมต่อสาย LAN

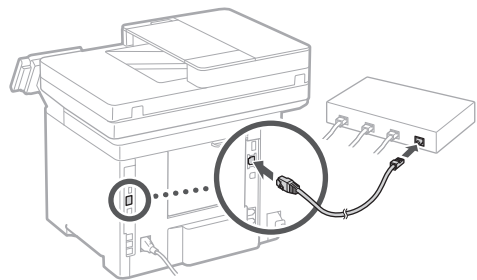

- หลังจากเชื่อมต่อสายแล้ว รอสักครู่ (จนกระทั่งตั้งค่าที่อยู่ IP โดยอัตโนมัติ)
  - หากตั้งค่าที่อยู่ IP แบบคงที่บนคอมพิวเตอร์ ให้ตั้งค่าที่อยู่ IP ของเครื่องด้วยตัวเอง
4. ติดตั้งไดรเวอร์และซอฟต์แวร์
    - ➔ หน้า 16 "การติดตั้งซอฟต์แวร์"

ตอนนี้คุณกำหนดการตั้งค่าเบื้องต้นเสร็จสิ้นแล้ว

กำหนดการตั้งค่าแฟกซ์ต่อ ➔ หน้า 17

# การกำหนดค่าเครื่อง

## การเชื่อมต่อผ่าน USB

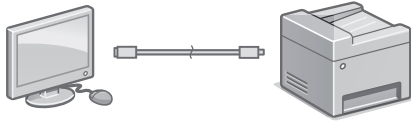

อย่าเชื่อมต่อสาย USB ก่อนติดตั้งไดรเวอร์ หากทำเช่นนั้น ให้ปลดสาย USB ออกจากคอมพิวเตอร์ ปิดกล่องโตตอม แล้วปฏิบัติตามขั้นตอนต่อไปนี้ ตั้งแต่ขั้นตอนที่ 1

### 1. ติดตั้งไดรเวอร์และซอฟต์แวร์

- ➔ หน้า 16 "การติดตั้งซอฟต์แวร์"
- เมื่อหน้าจอที่มีคำแนะนำในการเชื่อมต่อสาย USB กับเครื่องนั้นปรากฏขึ้น ให้ลอกสติกเกอร์ที่ปิดพอร์ต USB ออก

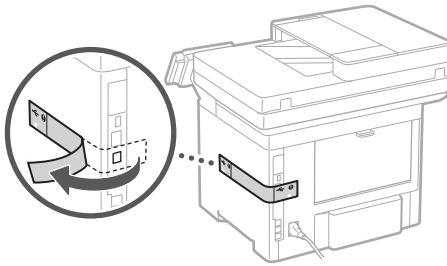

ตอนนี้คุณกำหนดการตั้งค่าเบื้องต้นเสร็จสิ้นแล้ว  
กำหนดการตั้งค่าแพคเกจ ➔ หน้า 17

## การติดตั้งซอฟต์แวร์

- ขั้นตอนนี้อธิบายที่นี้จะใช้ได้เมื่อคอมพิวเตอร์ทำงานบนระบบปฏิบัติการ Windows เท่านั้น สำหรับรายละเอียดเพิ่มเติมเกี่ยวกับขั้นตอนการติดตั้งซอฟต์แวร์ ให้ดูคู่มือไดรเวอร์
- สำหรับการติดตั้งเมื่อคอมพิวเตอร์ทำงานบนระบบปฏิบัติการ macOS ให้ดูคู่มือไดรเวอร์
- เครื่องอาจไม่ได้ให้ไดรเวอร์สำหรับระบบปฏิบัติการ macOS มาด้วย ขึ้นอยู่กับช่วงเวลาที่คุณซื้อไดรเวอร์ใหม่จะอัปเดตไว้ในเว็บไซต์ Canon และคุณสามารถดาวน์โหลดและใช้ตัวล่าสุดได้

### 1.

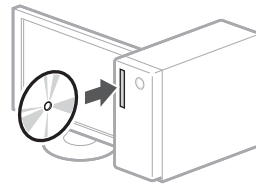

### 2.

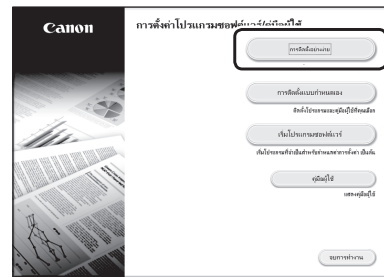

หากหน้าจอแสดงขึ้นไม่ถูกต้อง ให้ใส่ CD-ROM/DVD-ROM อีกครั้ง หรือค้นหา "D:\MInst.exe" บนแพลตฟอร์ม Windows (คำอธิบายนี้จะถือว่า "D:" เป็นชื่อไดรฟ์ CD-ROM/DVD-ROM)

### การใช้สแกนเนอร์อย่างสะดวก

การกำหนดการตั้งค่าเครื่องช่วยด้วย "Send Function Setting Tool" จะช่วยให้ส่งต้นฉบับที่สแกนแล้วด้วยอีเมลหรือ I-Fax ได้โดยตรง หรือจัดเก็บไว้ในโฟลเดอร์ที่ใช้ร่วมกันหรือบนเซิร์ฟเวอร์ FTP

ในหน้าจอที่แสดงในขั้นตอนที่ 2 ให้เลือก [เริ่มโปรแกรมซอฟต์แวร์] ▶ [Send Function Setting Tool] เพื่อเริ่มการทำงานของ Send Function Setting Tool



สำหรับรายละเอียด

➔ "การกำหนดการตั้งค่าเบื้องต้นสำหรับฟังก์ชันแฟกซ์" ในคู่มือการใช้งาน

## การกำหนดการตั้งค่าแฟกซ์

กำหนดการตั้งค่าแฟกซ์ตามหน้าจอด้านล่าง



1. เลือก <แฟกซ์>
2. เลือก <ติดตั้งตอนนี้>
3. ลงทะเบียนหมายเลขโทรศัพท์ (หมายเลขแฟกซ์) และชื่อผู้ใช้แบบย่อของเครื่อง

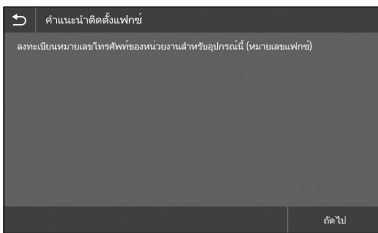

• ข้อมูลด้านล่างจะพิมพ์ที่ส่วนบนของกระดาษที่ออกมาจากเครื่องปลายทางเป็นข้อมูลผู้ส่ง



### 4. ตั้งค่าโหมดการรับ

• ทำการตั้งค่าโดยตอบคำถามเกี่ยวกับวัตถุประสงค์ของคุณในการใช้ฟังก์ชันแฟกซ์

### 5. เชื่อมต่อกับสายโทรศัพท์

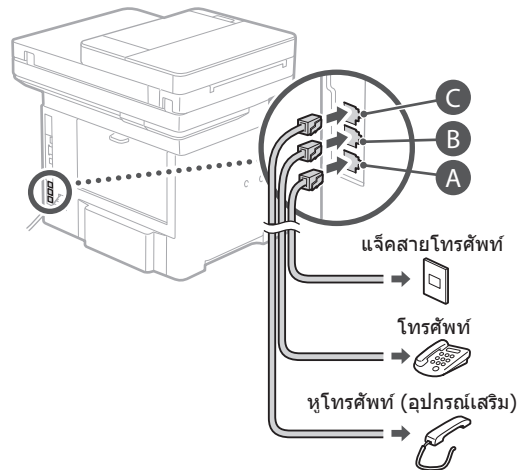

### 6. เลือก <สิ้นสุด>

### 7. เลือก <ใช่>

ตอนนี้คุณกำหนดค่าเสร็จสิ้นแล้ว

# Cấu hình máy

Cấu hình cài đặt theo thứ tự sau.

## Thiết lập cấu hình Cài đặt Ban đầu của Máy

### Về Application Library (Thư viện Ứng dụng)\*

Application Library (Thư viện Ứng dụng) là một ứng dụng cho phép bạn sử dụng các chức năng hữu ích cho công việc hàng ngày hoặc các chức năng tiện lợi khác trong một thao tác chạm mà không cần phải cài đặt chức năng mỗi lần sử dụng. Bạn có thể truy cập vào từng chức năng đã đăng ký bằng cách đơn giản nhấn nút thích hợp hiển thị trong Màn hình chính. Đối với chức năng tương ứng, vui lòng xem mô tả trong Hướng dẫn cài đặt.

\* Chức năng này có thể không khả dụng tùy theo kiểu máy.

1.

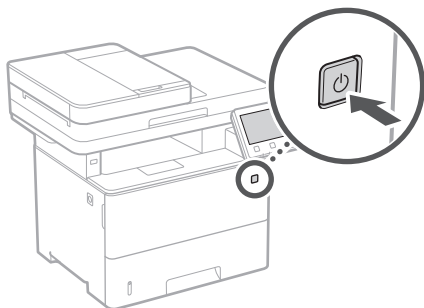

2. Cấu hình cài đặt ban đầu theo màn hình.

- Cài đặt ngôn ngữ và quốc gia/vùng.
- Cài đặt múi giờ và ngày/giờ hiện tại.
- Cấu hình cài đặt để ngăn chặn truy cập trái phép.
  - Để xác nhận, nhập cùng mã PIN hai lần giống nhau.

## Thiết lập cấu hình Phương thức Kết nối đến một Máy tính

### Trước khi bắt đầu thiết lập cấu hình

- Máy không thể kết nối mạng LAN có dây lẫn không dây cùng một lúc.
  - Nếu máy kết nối đến mạng không an toàn, thông tin cá nhân của bạn có thể bị tiết lộ cho bên thứ ba. Vui lòng chú ý và cẩn thận về việc này.
  - Máy không có bộ định tuyến kèm theo. Vui lòng chuẩn bị một bộ, nếu cần.
  - Ngay cả khi trong môi trường không có bộ định tuyến mạng LAN không dây, bạn có thể sử dụng Chế Độ Điểm Truy Cập để kết nối không dây đến máy trực tiếp từ thiết bị di động của mình (Kết nối trực tiếp).
- ➔ Hướng dẫn người dùng

### Quy định phương thức kết nối

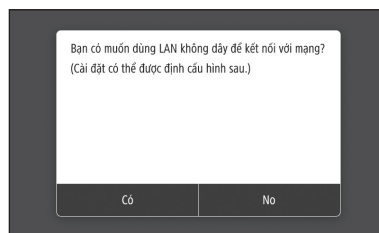

- Kết nối qua mạng LAN không dây : <Có>
- Kết nối qua mạng LAN có dây hoặc USB : <No>

### Kết nối qua mạng LAN không dây

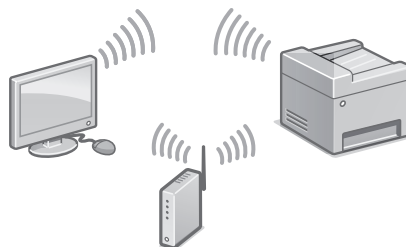

1. Đảm bảo máy tính đã kết nối với bộ định tuyến đúng cách.
2. Kiểm tra cài đặt mạng trên máy tính.

Để biết chi tiết

➔ "Cài đặt Sử dụng Hướng dẫn cài đặt" trong Hướng dẫn người dùng

### 3. Hãy lưu ý về SSID và khoá mạng.

- Kiểm tra nhãn trên bộ định tuyến. ➔ Hướng dẫn người dùng
- Vận hành cài đặt sẽ dễ dàng hơn nếu bộ định tuyến có dấu WPS. ➔ Hướng dẫn người dùng

### 4. Cài đặt điểm truy cập và khoá mạng theo màn hình dưới đây.

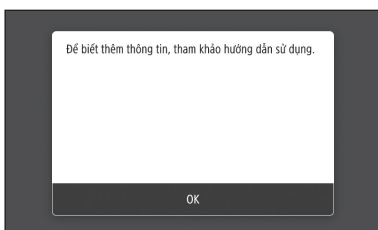

1. Chọn <OK>.
  2. Chọn <Cài đặt SSID>.
  3. Chọn <Chọn Điểm Truy Cập>.
  4. Chọn điểm truy cập (SSID), và chọn <Tiếp>.
  5. Chọn <OK>.
  6. Nhập mã khóa mạng, và chọn <Áp Dụng>.
  7. Chọn <Có>.
    - Đợi đến khi thông báo <Đã kết nối.> được hiển thị.
  8. Chọn <Đóng>.
    - Địa chỉ IP sẽ được thiết lập cấu hình tự động trong vài phút.
5. Cài đặt trình điều khiển và phần mềm.  
➔ Tr.20 "Cài đặt phần mềm"

**Bạn đã hoàn tất thiết lập cấu hình cài đặt ban đầu.**

**Đi đến bước cấu hình cài đặt fax.**

➔ Tr.21

### Kết nối qua mạng LAN có dây

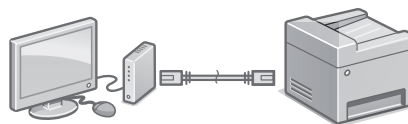

Máy không có dây cáp LAN kèm theo. Vui lòng chuẩn bị một bộ, nếu cần.

1. Đảm bảo máy tính đã kết nối với bộ định tuyến đúng cách.
2. Kiểm tra cài đặt mạng trên máy tính.
3. Kết nối cáp LAN.

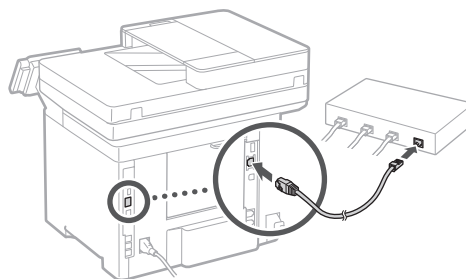

- Sau khi kết nối cáp, chờ vài phút (cho đến khi địa chỉ IP được cài đặt tự động).
  - Nếu địa chỉ IP tĩnh đã được cài đặt trên máy tính, thì cài đặt thủ công địa chỉ IP của máy.
4. Cài đặt trình điều khiển và phần mềm.  
➔ Tr.20 "Cài đặt phần mềm"

**Bạn đã hoàn tất thiết lập cấu hình cài đặt ban đầu.**

**Đi đến bước cấu hình cài đặt fax.**

➔ Tr.21

# Cấu hình máy

## Kết nối qua USB

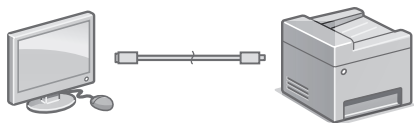

Không kết nối cáp USB trước khi cài đặt trình điều khiển. Nếu bạn đã kết nối, hãy ngắt kết nối cáp USB khỏi máy tính, đóng hộp thoại, và sau đó thực hiện quy trình sau từ bước 1.

### 1. Cài đặt trình điều khiển và phần mềm.

➔ Tr.20 "Cài đặt phần mềm"

- Khi xuất hiện màn hình hướng dẫn kết nối cáp USB với máy, tháo miếng dán cổng USB ra.

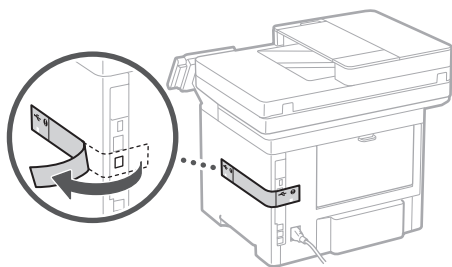

**Bạn đã hoàn tất thiết lập cấu hình cài đặt ban đầu.**

**Đi đến bước cấu hình cài đặt fax.**

➔ Tr.21

## Cài đặt phần mềm

- Quy trình được mô tả ở đây chỉ có thể áp dụng khi máy tính của bạn chạy trên hệ Windows OS. Để biết thêm chi tiết về quy trình cài đặt phần mềm, vui lòng xem hướng dẫn sử dụng trình điều khiển.
- Đối với việc cài đặt khi máy tính của bạn chạy trên macOS, vui lòng xem hướng dẫn sử dụng trình điều khiển.
- Tùy vào thời gian mua mà máy của bạn có thể không có trình điều khiển kèm theo dành cho macOS. Trình điều khiển mới được tải lên trên trang web Canon, bạn có thể tải về và sử dụng phiên bản mới nhất.

### 1.

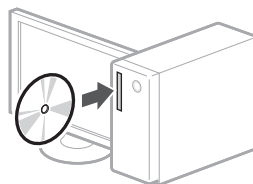

### 2.

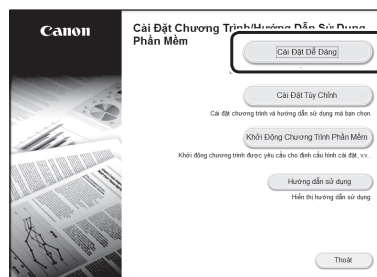

Nếu màn hình không hiển thị đúng, vui lòng cho đĩa CD-ROM/DVD-ROM vào lần nữa hoặc tìm kiếm "D:\MInst.exe" trong Windows platform (Mô tả này giả định "D:" là tên ổ đĩa CD-ROM/DVD-ROM).

## Sử dụng máy quét một cách thuận tiện

Thiết lập cấu hình cài đặt mạng với "Công cụ Cài đặt Chức năng Gửi" cho phép bạn gửi trực tiếp bản gốc đã quét bằng e-mail hoặc I-Fax hoặc lưu giữ chúng ở thư mục chia sẻ hoặc trên máy chủ FTP.

Trong màn hình hiển thị ở bước 2, chọn [Khởi Động Chương Trình Phần Mềm] ▶ [Send Function Setting Tool] để bắt đầu Send Function Setting Tool (Công cụ Cài đặt Chức năng gửi).

Để biết chi tiết  
 ➔ "Thiết lập cấu hình Cài đặt Ban đầu dành cho Chức năng Fax" trong Hướng dẫn người dùng

## Cấu Hình Cho Cài Đặt Fax

Thiết lập cấu hình cài đặt fax, theo màn hình dưới đây.

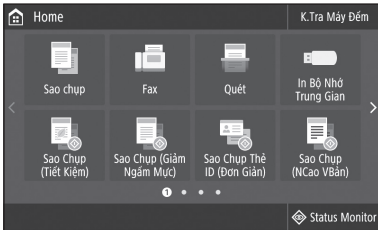

1. Chọn <Fax>.
2. Chọn <Cài Đặt Bây Giờ>.
3. Đăng ký số điện thoại của máy (số fax) và tên người dùng viết tắt.



• Thông tin dưới đây sẽ được in ở phần trên cùng của giấy xuất ra từ máy đích theo thông tin người gửi.

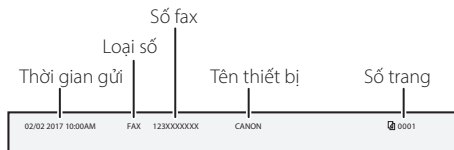

4. Cài đặt chế độ tiếp nhận.
  - Tạo cài đặt bằng cách trả lời câu hỏi về mục đích của bạn khi sử dụng chức năng fax.
5. Kết nối với một đường dây điện thoại.

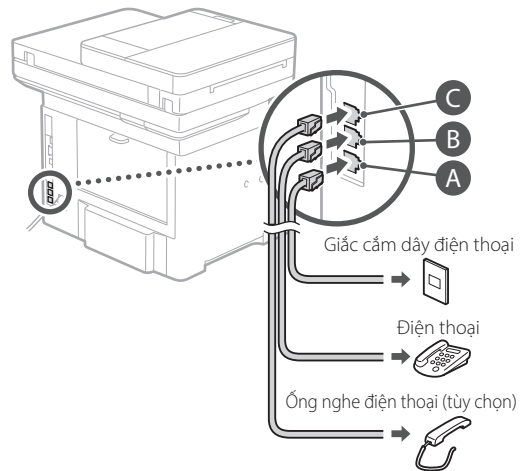
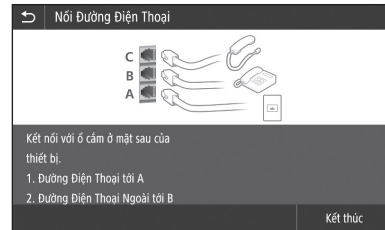

6. Chọn <Kết thúc>.
7. Chọn <Có>.

**Bạn đã hoàn tất thiết lập cấu hình.**

# Mengkonfigurasi Mesin

Konfigurasikan tetapan dalam urutan berikut.

## Mengkonfigurasi Tetapan Awal Mesin

### Tentang Application Library (Perpustakaan Aplikasi)\*

Application Library (Perpustakaan Aplikasi) ialah aplikasi yang membenarkan anda untuk menggunakan fungsi yang berguna untuk kerja rutin atau fungsi lain yang sesuai dalam operasi satu sentuhan tanpa perlu membuat tetapan fungsi setiap masa. Anda boleh mengakses setiap fungsi berdaftar dengan hanya menekan butang yang sesuai dipaparkan dalam skrin Utama. Untuk fungsi masing-masing, lihat penerangan dalam Panduan Persediaan.

\* Fungsi ini mungkin tidak tersedia, bergantung pada model mesin.

1.

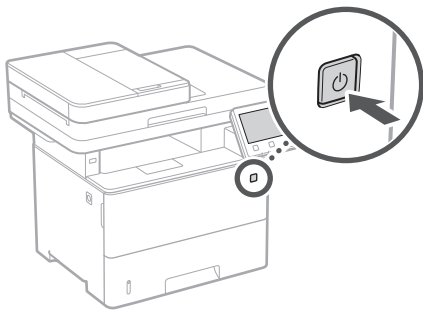

2. Konfigurasikan tetapan awal, mengikut skrin.
- Tetapkan bahasa dan negara/rantau.
  - Tetapkan zon masa dan tarikh/waktu semasa.
  - Konfigurasikan tetapan untuk menghalang akses tanpa kebenaran.
    - Untuk tujuan pengesahan, masukkan PIN yang sama dua kali.

## Mengkonfigurasi Kaedah Sambungan dengan Komputer

### Sebelum memulakan konfigurasi

- Mesin ini tidak boleh disambungkan kepada LAN berwayar dan wayarles pada yang sama.
- Jika mesin disambungkan rangkaian yang tidak selamat, maklumat peribadi anda mungkin didedahkan kepada pihak ketiga. Sila bersedia dan berhati-hati mengenainya.
- Mesin ini tidak disertakan dengan penghala. Sila sediakan, jika perlu.
- Walaupun dalam persekitaran tanpa LAN wayarles, anda boleh menggunakan Mod Titik Akses untuk membuat sambungan wayarles ke mesin secara langsung daripada peranti mudah alih anda (Sambungan Terus).

➔ Panduan Pengguna

### Menentukan kaedah sambungan

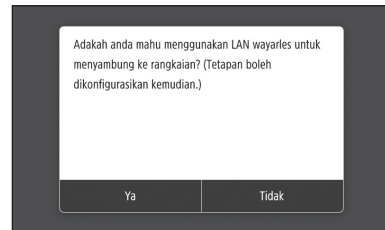

- Untuk menyambung melalui LAN wayarles : <Ya>
- Untuk menyambung melalui LAN berwayar atau USB : <Tidak>

### Untuk menyambung melalui LAN wayarles

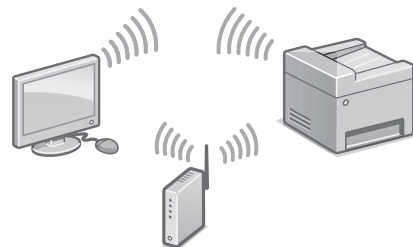

1. Pastikan bahawa komputer disambungkan kepada penghala dengan betul.
2. Periksa tetapan rangkaian pada komputer.



Untuk butiran

➔ "Menyediakan Menggunakan Panduan Persediaan" dalam Panduan Pengguna

3. Ambil perhatian terhadap kekunci SSID dan rangkaian.
  - Periksa label pada penghala.
  - ➔ Panduan Pengguna
  - Operasi tetapan lebih mudah jika penghala disediakan dengan tanda WPS.
  - ➔ Panduan Pengguna
4. Tetapkan titik akses dan kekunci rangkaian berdasarkan skrin di bawah.

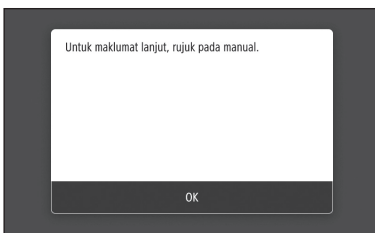

1. Pilih <OK>.
2. Pilih <Tetapan SSID>.
3. Pilih <Pilih Titik Akses>.
4. Pilih titik akses (SSID), dan pilih <Seterusnya>.
5. Pilih <OK>.
6. Masukkan kekunci rangkaian, dan pilih <Guna>.
7. Pilih <Ya>.
  - Tunggu sehingga mesej <Disambung.> dipaparkan.
8. Pilih <Tutup>.
  - Alamat IP akan dikonfigurasi secara automatik dalam beberapa minit.
5. Pasang pemacu dan perisian.
  - ➔ P.24 "Memasang perisian"

**Sekarang anda sudah selesai dengan konfigurasi bagi tetapan awal.**

**Teruskan untuk mengkonfigurasi tetapan faks. ➔ P.25**

### Untuk menyambung melalui LAN berwayar

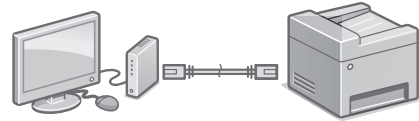

Mesin ini tidak menyediakan kabel LAN. Sila sediakan, jika perlu.

1. Pastikan bahawa komputer disambungkan kepada penghala dengan betul.
2. Periksa tetapan rangkaian pada komputer.
3. Sambungkan kabel LAN.

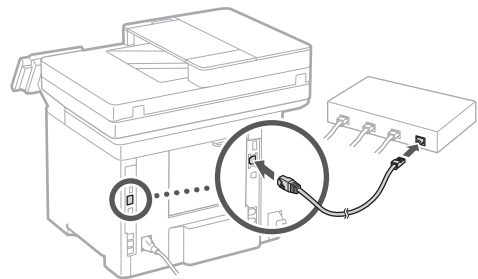

- Selepas menyambung kabel, tunggu beberapa minit (sehingga alamat IP ditetapkan secara automatik).
  - Jika alamat IP statik telah ditetapkan pada komputer, tetapkan alamat IP mesin secara manual.
4. Pasang pemacu dan perisian.
    - ➔ P.24 "Memasang perisian"

**Sekarang anda sudah selesai dengan konfigurasi bagi tetapan awal.**

**Teruskan untuk mengkonfigurasi tetapan faks. ➔ P.25**

# Mengkonfigurasi Mesin

## Untuk menyambung melalui USB

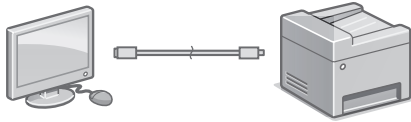

Jangan sambung kabel USB sebelum memasang pemacu. Jika anda telah melakukannya, cabut kabel USB daripada komputer, tutup kotak dialog, dan kemudian jalankan prosedur berikut daripada langkah 1.

### 1. Pasang pemacu dan perisian.

#### ➔ P.24 "Memasang perisian"

- Apabila skrin dengan arahan untuk menyambungkan kabel USB dengan mesin dipaparkan, tanggalkan pelekat yang dipaparkan, tanggalkan pelekat yang menutupi port USB.

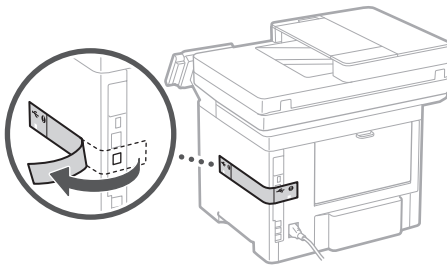

**Sekarang anda sudah selesai dengan konfigurasi bagi tetapan awal.**

**Teruskan untuk mengkonfigurasi tetapan faks. ➔ P.25**

## Memasang perisian

- Prosedur yang diterangkan di sini hanya tersedia apabila komputer anda menggunakan Windows OS. Untuk butiran lanjut mengenai prosedur pemasangan perisian, lihat manual pemacu.
- Untuk pemasangan apabila komputer anda menggunakan macOS, lihat manual pemacu.
- Mesin anda mungkin tidak disediakan dengan pemacu untuk macOS, bergantung pada masa pembelian. Pemacu baharu dimuat naik ke laman web Canon, dan anda boleh memuat turun dan menggunakan yang terkini.

### 1.

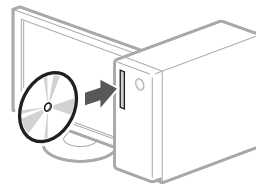

### 2.

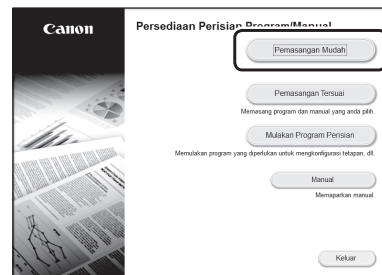

Jika skrin tidak dipaparkan dengan betul, masukkan semula CD-ROM/DVD-ROM atau cari "D:\MInst.exe" pada platform Windows (Penerangan ini menganggap bahawa "D:" ialah nama pemacu CD-ROM/DVD-ROM).

## Menggunakan pengimbas dengan mudah

Menkonfigurasi tetapan rangkaian dengan "Send Function Setting Tool" membolehkan anda menghantar secara terus salinan asal yang diimbas melalui e-mel atau I-Fax atau menyimpannya dalam folder kongsi atau dalam pelayan FTP. Pada skrin dipaparkan dalam langkah 2, pilih [Mulakan Program Perisian] ► [Send Function Setting Tool] untuk memulakan Send Function Setting Tool.



Untuk butiran  
 ➔ "Menkonfigurasi Tetapan Awal untuk Fungsi Faks" dalam Panduan Pengguna

## Mengkonfigurasi Tetapan Faks

Konfigurasi tetapan faks, mengikut skrin di bawah.

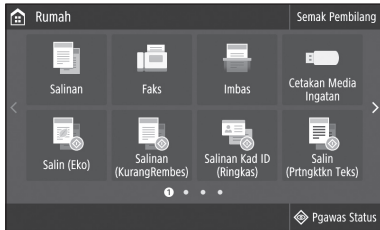

1. Pilih <Faks>.
2. Tekan <Tetapan Sekarang>.
3. Daftar nombor telefon mesin (nombor faks) dan singkatan nama pengguna.

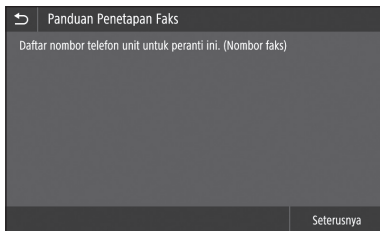

• Maklumat di bawah akan dicetak pada bahagian atas output kertas daripada mesin destinasi sebagai maklumat penghantar.

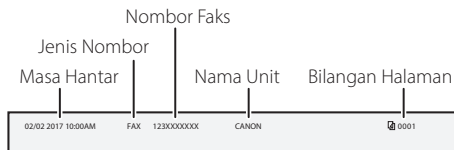

4. Tetapkan mod penerimaan.
  - Buat tetapan dengan menjawab soalan bagi tujuan anda menggunakan fungsi faks.
5. Sambung ke talian telefon.

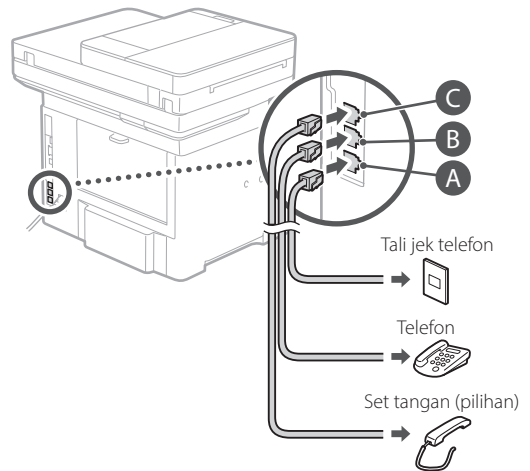
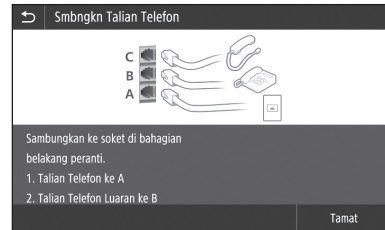

6. Pilih <Tamam>.
7. Pilih <Ya>.

**Sekarang anda sudah selesai dengan konfigurasi.**

# Memo

# Quick Operation

---

Quick Operation

En

การใช้งานแบบเร็ว

Th

Vận hành nhanh

Vi

Operasi Pantas

Ms

## Place the Original Properly

### Place your original on the platen glass

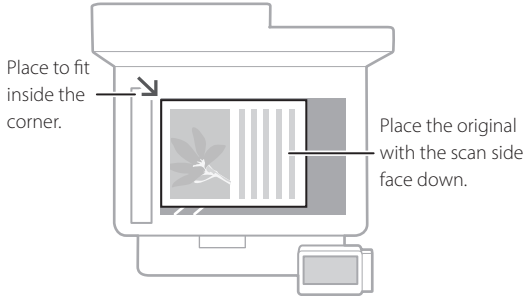

Suitable for scanning book pages, magazine pages and newspaper clips.

## Remember before You Start Operation

### Place your originals into the feeder

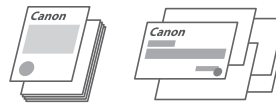
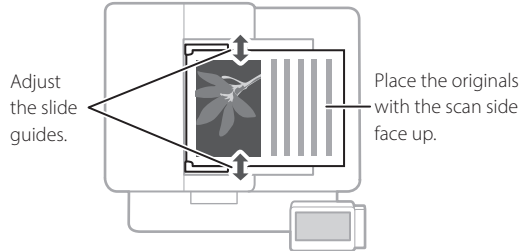

Suitable for continuously scanning many pages of literature, quotation, etc.

## Start the Operation from the Operation Panel

Machine

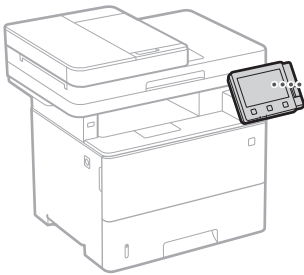

Operation Panel

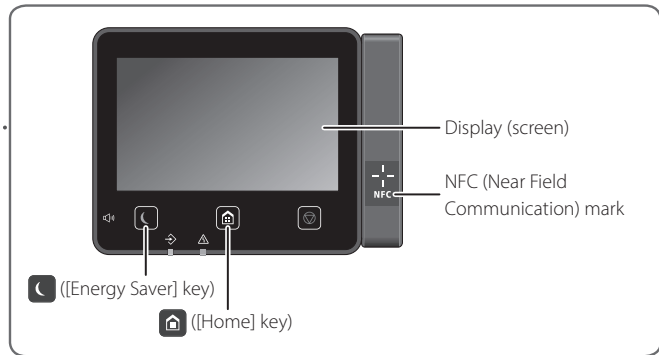

En



## Scanning

1. Place the original.
2. Press , and select <Scan>.
3. Select the type of scan, and enter the necessary information.
4. Select <Start>, <B&W Start> or <Color Start>.

### Types of scan

- Store in computer
- Store in USB memory device
- Send e-mail/I-Fax
- Send to file server

### To scan from a computer

- MF Scan Utility

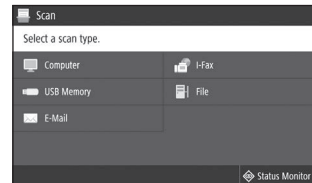

For details

 "Scanning" in the User's Guide



## Copying

1. Place the original.
2. Press , and then select <Copy>.
3. Specify the copy settings, as necessary.
4. Enter the desired number of copies.
5. Select <Start>.

### Useful copy functions

- N on 1
- 2-Sided or 1-Sided
- Enlarging or reducing
- Copying ID cards
- Passport Copy

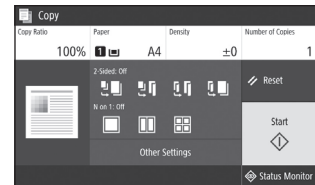

For details

➔ "Copying" in the User's Guide



## Faxing

1. Place the original.
2. Press , and select <Fax>.
3. Enter the destination information.
4. Specify the fax settings, as necessary.
5. Select <Start>.

### Useful fax functions

- Sequential Broadcast
- Memory Reception
- PC Fax

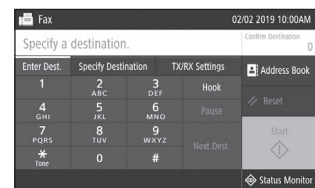
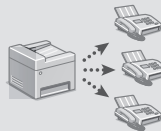

For details

➔ "Faxing" in the User's Guide



## Printing

1. Open the document to print, and select the print function of the application.
2. Select the printer driver for the machine, and select [Preferences] or [Properties].
3. Specify the paper size.
4. Specify the paper source and paper type.
5. Specify the print settings, as necessary.
6. Select [OK].
7. Select [Print] or [OK].

### Useful print settings

- 2-sided
- N on 1
- Booklet Printing

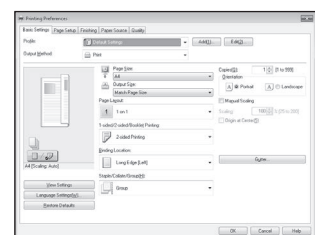

For details

➔ "Help" on the printer driver

# Loading Paper

For details

➔ "Loading Paper" in the User's Guide

## Loading in the Paper Drawer

1 Pull out the paper drawer.

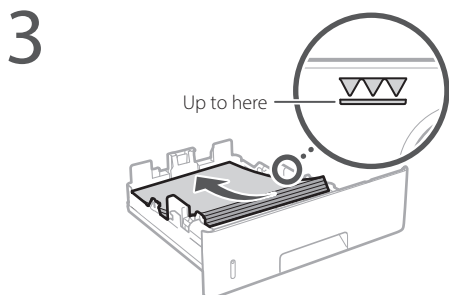
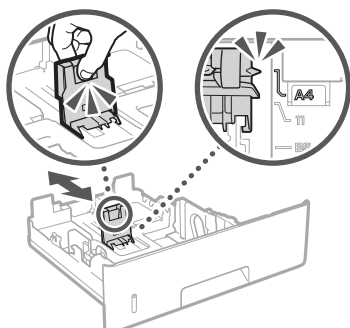
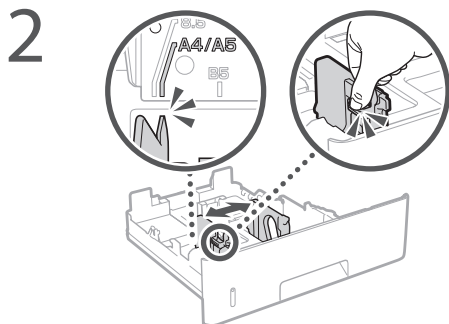

4 Insert the paper drawer into the machine.

If you load a different size or type of paper from the one before, make sure to change the settings.

5 Press , and select <Paper Settings>.

6 Specify the size and type of paper, according to the screen.

## Loading in the Multi-Purpose Tray

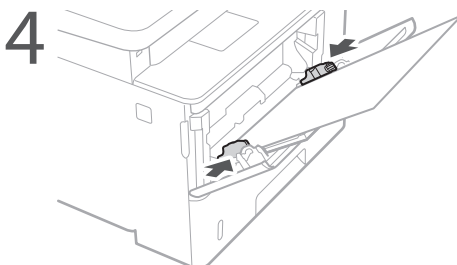
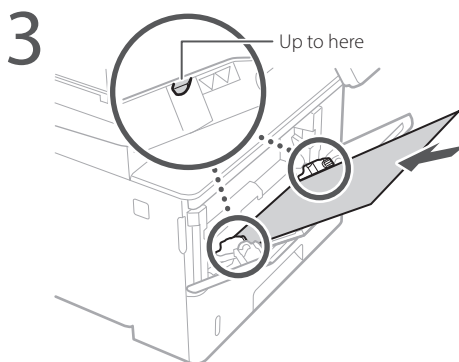
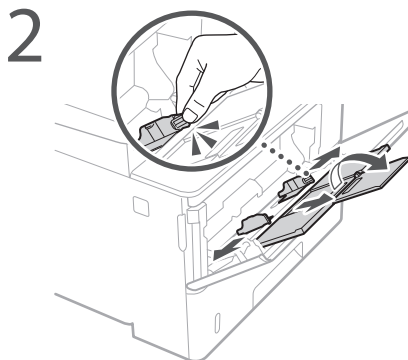
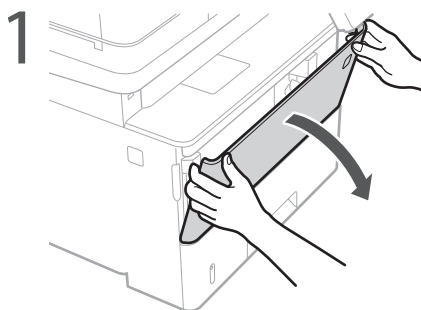

5 Specify the size and type of paper, according to the screen.

# If a Problem Has Occurred

## The Machine Does Not Seem to Work

Check the following.

- Is the power turned ON?
- Is the machine out of sleep mode?

If both the display and  are not lit, press the power switch.

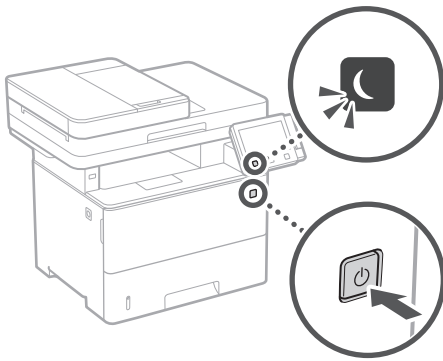

- Is the power cord connected correctly?

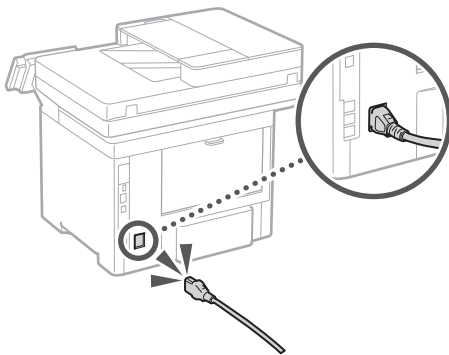

If the problem persists, see the User's Guide.

## Paper Jams Have Occurred

Clear the paper jams, according to the on-screen instructions.



## Replacing the Toner Cartridge

Replace the toner cartridge, according to the on-screen instructions.

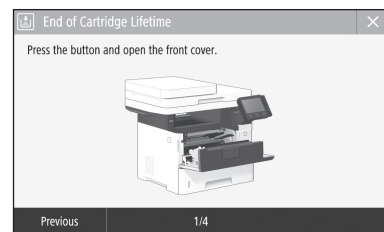

### Model number of replacement toner cartridge

- Canon Cartridge 056 L
- Canon Cartridge 056
- Canon Cartridge 056 H

# Appendix

## Important Safety Instructions

This chapter describes important safety instructions for the prevention of injury to users of this machine and others, and damage to property. Read this chapter before using the machine, and follow the instructions to use the machine properly. Do not perform any operations not described in this manual. Canon will not be responsible for any damages resulting from operations not described in this manual, improper use, or repair or changes not performed by Canon or a third party authorized by Canon. Improper operation or use of this machine could result in personal injury and/or damage requiring extensive repair that may not be covered under your Limited Warranty.

### ⚠️ WARNING

Indicates a warning concerning operations that may lead to death or injury to persons if not performed correctly. To use the machine safely, always pay attention to these warnings.

### ⚠️ CAUTION

Indicates a caution concerning operations that may lead to injury to persons if not performed correctly. To use the machine safely, always pay attention to these cautions.

### 🔒 IMPORTANT

Indicates operational requirements and restrictions. Be sure to read these items carefully to operate the machine correctly and avoid damage to the machine or property.

### Installation

To use this machine safely and comfortably, carefully read the following precautions and install the machine in an appropriate location.

#### ⚠️ WARNING

**Do not install in a location that may result in a fire or electrical shock**

- A location where the ventilation slots are blocked (too close to walls, beds, sofas, rugs, or similar objects)
- A damp or dusty location
- A location exposed to direct sunlight or outdoors
- A location subject to high temperatures
- A location exposed to open flames
- Near alcohol, paint thinners or other flammable substances

#### Other warnings

- Do not connect unapproved cables to this machine. Doing so may result in a fire or electrical shock.
- Do not place necklaces and other metal objects or containers filled with liquid on the machine. If foreign substances come in contact with electrical parts inside the machine, it may result in a fire or electrical shock.
- When installing and removing the optional accessories, be sure to turn OFF the power, unplug the power plug, and then disconnect all the interface cables and power cord from the machine. Otherwise, the power cord or interface cables may be damaged, resulting in a fire or electrical shock.
- If any foreign substance falls into this machine, unplug the power plug from the AC power outlet and contact your local authorized Canon dealer.

#### ⚠️ CAUTION

**Do not install in the following locations**

The machine may drop or fall, resulting in injury.

- An unstable location
- A location exposed to vibrations

#### Other cautions

- When carrying this machine, follow the instructions in this manual. If carried improperly, it may fall, resulting in injury.
- When installing this machine, be careful not to get your hands caught between the machine and the floor or walls. Doing so may result in injury.

#### 🔒 IMPORTANT

**Do not install in the following locations**

Doing so may result in damage to the machine.

- A location subject to temperature and humidity extremes, whether low or high
- A location subject to dramatic changes in temperature or humidity
- A location near equipment that generates magnetic or electromagnetic waves
- A laboratory or location where chemical reactions occur
- A location exposed to corrosive or toxic gases
- A location that may warp from the weight of the machine or where the machine is liable to sink (a carpet, etc.)

#### Avoid poorly ventilated locations

This machine generates a slight amount of ozone and other emissions during normal use. These emissions are not harmful to health. However, they may be noticeable during extended use or long production runs in poorly ventilated rooms. To maintain a comfortable working environment, it is recommended that the room where the machine operates be appropriately ventilated. Also avoid locations where people would be exposed to emissions from the machine.

#### Do not install in a location where condensation occurs

Water droplets (condensation) may form inside the machine when the room where the machine is installed is heated rapidly, and when the machine is moved from a cool or dry location to a hot or humid location. Using the machine under these conditions may result in paper jams, poor print quality, or damage to the machine. Let the machine adjust to the ambient temperature and humidity for at least 2 hours before use.

#### In altitudes of above sea level 3,000 m or higher

Machines with a hard disk may not operate properly when used at high altitudes of about 3,000 meters above sea level, or higher.

#### Connecting the Telephone Line

This machine conforms to an analog telephone line standard. The machine can be connected to the public switched telephone network (PSTN) only. If you connect the machine to a digital telephone line or a dedicated telephone line, it might impede proper operation of the machine and could be the cause of damage. Make sure to confirm a type of telephone line before connecting the machine. Contact your optical fiber line or IP telephone line service providers if you want to connect the machine to those telephone lines.

#### When using wireless LAN

- Install the machine at a distance of 50 meters or less from the wireless LAN router.
- As far as possible, install in a location where communication is not blocked by intervening objects. The signal may be degraded when passing through walls or floors.
- Keep the machine as far as possible from digital cordless phones, microwave ovens, or other equipment that emits radio waves.
- Do not use near medical equipment. Radio waves emitted from this machine may interfere with medical equipment, which may result in malfunctions and accidents.

#### If the operating noise concerns you

Depending on the use environment and operating mode, if the operating noise is of concern, it is recommended that the machine be installed in a place other than the office.

#### Power Supply

#### ⚠️ WARNING

- Use only a power supply that meets the specified voltage requirements. Failure to do so may result in a fire or electrical shock.
- The machine must be connected to a socket-outlet with grounding connection by the provided power cord.
- Do not use power cords other than the one provided, as this may result in a fire or electrical shock.
- The provided power cord is intended for use with this machine. Do not connect the power cord to other devices.
- Do not modify, pull, forcibly bend, or perform any other act that may damage the power cord. Do not place heavy objects on the power cord. Damaging the power cord may result in a fire or electrical shock.
- Do not plug in or unplug the power plug with wet hands, as this may result in an electrical shock.
- Do not use extension cords or multi-plug power strips with the machine. Doing so may result in a fire or electrical shock.
- Do not wrap the power cord or tie it in a knot, as this may result in a fire or electrical shock.
- Insert the power plug completely into the AC power outlet. Failure to do so may result in a fire or electrical shock.
- Remove the power plug completely from the AC power outlet during a thunder storm. Failure to do so may result in a fire, electrical shock, or damage to the machine.
- Make sure that the power supply for the machine is safe, and has a steady voltage.
- Keep the power cord away from a heat source; failure to do this may cause the power cord coating to melt, resulting in a fire or electrical shock.

#### Avoid the following situations:

If excessive stress is applied to the connection part of the power cord, it may damage the power cord or the wires inside the machine may disconnect. This could result in a fire.

- Connecting and disconnecting the power cord frequently.
- Tripping over the power cord.
- The power cord is bent near the connection part, and continuous stress is being applied to the power outlet or the connection part.
- Applying excessive force on the power plug.

#### ⚠️ CAUTION

• Install this machine near the power outlet and leave sufficient space around the power plug so that it can be unplugged easily in an emergency.



## IMPORTANT

### When connecting power

- Do not connect the power cord to an uninterruptible power source. Doing so may result in malfunction of or damage to the machine at power failure.
- If you plug this machine into an AC power outlet with multiple sockets, do not use the remaining sockets to connect other devices.
- Do not connect the power cord to the auxiliary AC power outlet on a computer.

### Other precautions

Electrical noise may cause this machine to malfunction or lose data.

### Handling

#### WARNING

- Immediately unplug the power plug from the AC power outlet and contact an authorized Canon dealer if the machine makes an unusual noise, emits an unusual smell, or emits smoke or excessive heat. Continued use may result in a fire or electrical shock.
- Do not disassemble or modify this machine. There are high-voltage and high-temperature components inside the machine. Disassembly or modification may result in a fire or electrical shock.
- Place the machine where children will not come in contact with the power cord and other cables or gears and electrical parts inside the machine. Failure to do so may result in unexpected accidents.
- Do not use flammable sprays near this machine. If flammable substances come into contact with electrical parts inside this machine, it may result in a fire or electrical shock.
- When moving this machine, be sure to turn OFF the power of this machine, and then unplug the power plug and interface cables. Failure to do so may damage the power cord or interface cables, resulting in a fire or electrical shock.
- When plugging or unplugging a USB cable when the power plug is plugged into an AC power outlet, do not touch the metal part of the connector, as this may result in an electrical shock.

### If you are using a cardiac pacemaker

This machine generates a low level magnetic flux and ultrasonic waves. If you use a cardiac pacemaker and feel abnormalities, please move away from this machine and consult your physician immediately.

#### CAUTION

- Do not place heavy objects on this machine as they may fall, resulting in injury.
- For your safety, please unplug the power cord if the machine will not be used for a long period of time.
- Use caution when opening and closing covers to avoid injury to your hands.
- Keep hands and clothing away from the rollers in the output area. If the rollers catch your hands or clothing, this may result in personal injury.

- The inside of the machine and the output slot are very hot during and immediately after use. Avoid contact with these areas to prevent burns. Also, printed paper may be hot immediately after being output, so use caution when handling it. Failure to do so may result in burns.

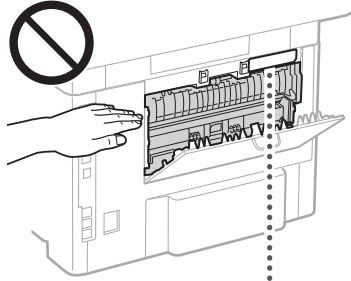

- Be careful not to drop a heavy object, such as a dictionary, on the platen glass. Doing so may damage the platen glass and result in injury.
- Do not carry the machine with any of the paper drawer or optional paper feeder installed. Otherwise, they may fall, resulting in injury.



### Feeder

- Do not press down hard on the feeder when using the platen glass to make copies of thick books. Doing so may damage the platen glass and result in personal injury.
- Close the feeder gently to avoid catching your hands, as this may result in personal injury.
- Be careful not to put your hands or fingers into the feeder. Otherwise, you may be injured.

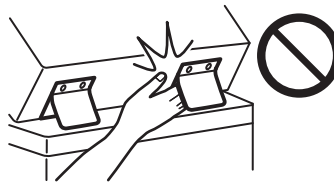

### Paper drawer

- Do not insert your hand into the machine while the paper drawer is removed, as this may result in personal injury.

### Energy Saver key

- Press (Energy Saver) for safety when the machine will not be used for a long period of time, such as overnight. Also, turn OFF the main power switch, and disconnect the power cord for safety when the machine will not be used for an extended period of time, such as during consecutive holidays.

### Laser Safety

This product is confirmed as a Class 1 laser product in IEC60825-1:2014 and EN60825-1:2014.

#### CLASS 1 LASER PRODUCT

#### LASER KLASSE 1

#### APPAREIL À LASER DE CLASSE 1

#### APPARECCHIO LASER DI CLASSE 1

#### PRODUCTO LÁSER DE CLASE 1

#### APARELHO A LASER DE CLASSE 1

#### LUOKAN 1 LASER-TUOTE

#### LASERPRODUKT KLASSE 1

The laser beam can be harmful to human bodies.

Since radiation emitted inside the product is completely confined within protective housings and external covers, the laser beam cannot escape from the machine during any phase of user operation. Read the following remarks and instructions for safety.

- Never open covers other than those instructed in the manuals for this machine.
- If the laser beam should escape and enter your eyes, exposure may cause damage to your eyes.
- Use of controls, adjustments, or performance of procedures other than those specified in this manual may result in hazardous radiation exposure.

### Laser Safety Caution

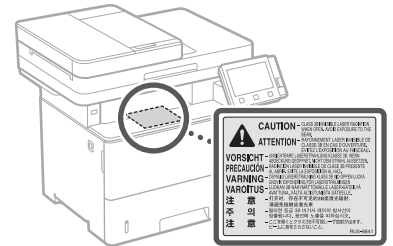

## IMPORTANT

- Follow the caution instructions on labels and the like found on this machine.
- Do not subject the machine to strong shocks or vibration.
- Do not forcibly open and close doors, covers, and other parts. Doing so may result in damage to the machine.
- Do not turn the main power switch OFF or open the covers while the machine is in operation. This may result in paper jams.
- Use a modular cable that is shorter than 3 meters.
- Use a USB cable that is shorter than 3 meters.

# Appendix

- Do not touch the contacts (a) inside the machine. Doing so may result in damage to the machine.

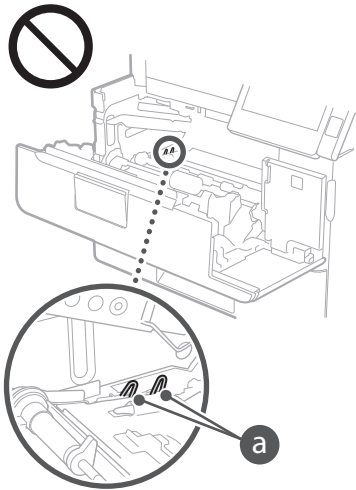

## When transporting the machine

To prevent damage to the machine during transport, perform the following.

- Remove the toner cartridge.
- Securely pack the machine in the original box with packing materials.

## Safety-Related Symbols

- | Power switch: "ON" position
- Power switch: "OFF" position
- ⏻ Power switch: "STAND-BY" position
- ⏻ Push-push switch: ■ "ON" ■ "OFF"
- ⚡ Protective earthing terminal
- ⚠ Dangerous voltage inside. Do not open covers other than instructed.
- ⚠ CAUTION: Hot surface. Do not touch.
- Class II equipment
- ⚠ Moving parts: Keep body parts away from moving parts
- ⚠ CAUTION: An electrical shock may occur. Remove all the power plugs from the power outlet.
- ⚠ There are sharp edges. Keep body parts away from sharp edges.

## [NOTE]

Some of symbols shown above may not be affixed depending on the product.

## Maintenance and Inspections

Clean this machine periodically. If dust accumulates, the machine may not operate properly. When cleaning, be sure to observe the following. If a problem occurs during operation, see the User's Guide. If the problem cannot be resolved or you feel the machine requires an inspection, see "When a Problem Cannot Be Solved" in the User's Guide.

## ⚠ WARNING

- Before cleaning, turn OFF the power and unplug the power plug from the AC power outlet. Failure to do so may result in a fire or electrical shock.

- Unplug the power plug periodically and clean with a dry cloth to remove dust and grime. Accumulated dust may absorb humidity in the air and may result in a fire if it comes into contact with electricity.
- Use a damp, well wrung-out cloth to clean the machine. Dampen cleaning cloths with water only. Do not use alcohol, benzine, paint thinner, or other flammable substances. Do not use tissue paper or paper towels. If these substances come into contact with electrical parts inside the machine, they may generate static electricity or result in a fire or electrical shock.
- Check the power cord and plug periodically for damage. Check the machine for rust, dents, scratches, cracks, or excessive heat generation. Use of poorly-maintained equipment may result in a fire or electrical shock.

## ⚠ CAUTION

- The inside of the machine has high-temperature and high-voltage components. Touching these components may result in burns. Do not touch any part of the machine that is not indicated in the manual.
- When loading paper or removing jammed paper, be careful not to cut your hands with the edges of the paper.

## Consumables

### ⚠ WARNING

- Do not dispose of used toner cartridges or the like in open flames. Also, do not store toner cartridges or paper in a location exposed to open flames. This may cause the toner to ignite, and result in burns or fire.
- If you accidentally spill or scatter toner, carefully gather the toner particles together or wipe them up with a soft, damp cloth in a way that prevents inhalation. Never use a vacuum cleaner that does not have safeguards against dust explosions to clean up spilled toner. Doing so may cause a malfunction in the vacuum cleaner, or result in a dust explosion due to static discharge.

### If you are using a cardiac pacemaker

- The toner cartridge generates a low level magnetic flux. If you are using a cardiac pacemaker and feel abnormalities, please move away from the toner cartridge and consult your physician immediately.

### ⚠ CAUTION

- Use caution not to inhale any toner. If you should inhale toner, consult a physician immediately.
- Use caution so that toner does not get into your eyes or mouth. If toner should get into your eyes or mouth, immediately wash with cold water and consult a physician.
- Use caution so that toner does not come into contact with your skin. If it should, wash with soap and cold water. If there is any irritation on your skin, consult a physician immediately.
- Keep the toner cartridges and other consumables out of the reach of small children. If toner is ingested, consult a physician or poison control center immediately.
- Do not disassemble or modify the toner cartridge or the like. Doing so may cause the toner to scatter.
- When removing the sealing tape from the toner cartridge, pull it out completely but without using excessive force. Doing otherwise may cause the toner to scatter.

## ⚠ IMPORTANT

### Handling the toner cartridge

- Be sure to hold the toner cartridge using the handle.

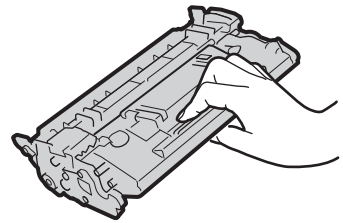

- Do not touch the toner cartridge memory (a) or the electrical contacts (b). To avoid scratching the surface of the drum inside the machine or exposing it to light, do not open the drum protective shutter (c).

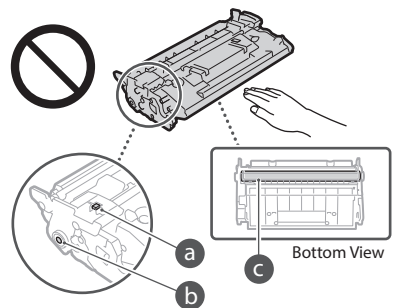

- Except when necessary, do not take out the toner cartridge from the packing material or from this machine.
- The toner cartridge is a magnetic product. Do not move it close to products susceptible to magnetism including floppy disks and disk drives. Doing so may result in data corruption.

### Storing the toner cartridge

- Store in the following environment to ensure safe and satisfactory use.  
Storage temperature range: 0 to 35°C  
Storage humidity range: 35 to 85% RH (relative humidity/no condensation)\*
  - Store without opening until the toner cartridge is to be used.
  - When removing the toner cartridge from this machine for storage, place the removed toner cartridge in the original packing material.
  - When storing the toner cartridge, do not store it upright or upside down. The toner will solidify and may not return to its original condition even if it is shaken.
- \* Even within the storable humidity range, water droplets (condensation) may develop inside the toner cartridge if there is a difference of temperature inside and outside the toner cartridge. Condensation will adversely affect the print quality of toner cartridges.

### Do not store the toner cartridge in the following locations

- Locations exposed to open flames
- Locations exposed to direct sunlight or bright light for five minutes or more
- Locations exposed to excessive salty air
- Locations where there are corrosive gases (i.e. aerosol sprays and ammonia)
- Locations subject to high temperature and high humidity
- Locations subject to dramatic changes in temperature and humidity where condensation may easily occur
- Locations with a large amount of dust
- Locations within the reach of children

### Be careful of counterfeit toner cartridges

- Please be aware that there are counterfeit Canon toner cartridges in the marketplace. Use of counterfeit toner cartridge may result in poor print quality or machine performance. Canon is not responsible for any malfunction, accident or damage caused by the use of counterfeit toner cartridge.
- For more information, see [global.canon/ctc](http://global.canon/ctc).

### Availability period of repairing parts and toner cartridges and the like

- The repairing parts and toner cartridges and the like for the machine will be available for at least seven (7) years after production of this machine model has been discontinued.

### Toner cartridge packing materials

- Use the packing materials for the toner cartridge. They are required when transporting this machine.
- The packing materials may be changed in form or placement, or may be added or removed without notice.
- After you pull out the sealing tape from the toner cartridge, dispose of it in accordance with the applicable local regulations.

### When disposing of a used toner cartridge or the like

- When discarding a toner cartridge or the like, place it in the original packing material to prevent toner from scattering from inside, and dispose of it in accordance with the applicable local regulations.

### Notice

#### Product Name

Safety regulations require the product's name to be registered.

In some regions where this product is sold, the following name(s) in parentheses ( ) may be registered instead.

imageCLASS MF543x (F176402)

#### EMC requirements of EC Directive

This equipment conforms with the essential EMC requirements of EC Directive. We declare that this product conforms with the EMC requirements of EC Directive at nominal mains input 230 V, 50 Hz although the rated input of the product is 220 to 240 V, 50/60 Hz. Use of shielded cable is necessary to comply with the technical EMC requirements of EC Directive.

#### India E-Waste Rule



You can see the information about proper handling equipment after use in the latest User's Guide (HTML manual) from the Canon website (<https://oip.manual.canon/>).

#### Wireless LAN Regulatory Information

imageCLASS MF543x includes approved Wireless LAN Module (Model name: AW-NM333).

#### Regulatory information for users in Singapore

Complies with  
IMDA Standards  
DB00671

### Legal Limitations on the Usage of Your Product and the Use of Images

Using your product to scan, print or otherwise reproduce certain documents, and the use of such images as scanned, printed or otherwise reproduced by your product, may be prohibited by law and may result in criminal and/or civil liability. A non-exhaustive list of these documents is set forth below. This list is intended to be a guide only. If you are uncertain about the legality of using your product to scan, print or otherwise reproduce any particular document, and/or of the use of the images scanned, printed or otherwise reproduced, you should consult in advance with your legal advisor for guidance.

- Paper Money
- Travelers Checks
- Money Orders
- Food Stamps
- Certificates of Deposit
- Passports
- Postage Stamps (canceled or uncanceled)
- Immigration Papers
- Identifying Badges or Insignias
- Internal Revenue Stamps (canceled or uncanceled)
- Selective Service or Draft Papers
- Bonds or Other Certificates of Indebtedness
- Checks or Drafts Issued by Governmental Agencies
- Stock Certificates
- Motor Vehicle Licenses and Certificates of Title
- Copyrighted Works/Works of Art without Permission of Copyright Owner

#### Disclaimers

- The information in this document is subject to change without notice.
- CANON INC. MAKES NO WARRANTY OF ANY KIND WITH REGARD TO THIS MATERIAL, EITHER EXPRESS OR IMPLIED, EXCEPT AS PROVIDED HEREIN, INCLUDING WITHOUT LIMITATION, THEREOF, WARRANTIES AS TO MARKETABILITY, MERCHANTABILITY, FITNESS FOR A PARTICULAR PURPOSE OF USE, OR NON-INFRINGEMENT. CANON INC. SHALL NOT BE LIABLE FOR ANY DIRECT, INCIDENTAL, OR CONSEQUENTIAL DAMAGES OF ANY NATURE, OR LOSSES OR EXPENSES RESULTING FROM THE USE OF THIS MATERIAL.

#### About This Manual

##### Keys and Buttons Used in This Manual

The following symbols and key names are a few examples of how keys to be pressed are expressed in this manual.

- Operation panel keys: [Key icon]  
Example:
- Display: <Specify destination.>
- Buttons and items on the computer display: [Preferences]

#### Trademarks

Mac is a trademark of Apple Inc.  
Microsoft, Windows, Windows Vista, Windows Server, Internet Explorer, Excel, and PowerPoint are either registered trademarks or trademarks of Microsoft Corporation in the United States and/or other countries.  
Other product and company names herein may be the trademarks of their respective owners.

### Third Party Software

This Canon product (the "PRODUCT") includes third-party software modules. Use and distribution of these software modules, including any updates of such software modules (collectively, the "SOFTWARE") are subject to license conditions (1) through (9) below.

- (1) You agree that you will comply with any applicable export control laws, restrictions or regulations of the countries involved in the event that this PRODUCT including the SOFTWARE is shipped, transferred or exported into any country.
- (2) Rights holders of the SOFTWARE retain in all respects the title, ownership and intellectual property rights in and to the SOFTWARE. Except as expressly provided herein, no license or right, expressed or implied, is hereby conveyed or granted by rights holders of the SOFTWARE to you for any intellectual property of rights holders of the SOFTWARE.
- (3) You may use the SOFTWARE solely for use with the PRODUCT.
- (4) You may not assign, sublicense, market, distribute, or transfer the SOFTWARE to any third party without prior written consent of rights holders of the SOFTWARE.
- (5) Notwithstanding the foregoing, you may transfer the SOFTWARE only when (a) you assign all of your rights to the PRODUCT and all rights and obligations under the license conditions to transferee and (b) such transferee agrees to be bound by all these conditions.
- (6) You may not decompile, reverse engineer, disassemble or otherwise reduce the code of the SOFTWARE to human readable form.
- (7) You may not modify, adapt, translate, rent, lease or loan the SOFTWARE or create derivative works based on the SOFTWARE.
- (8) You are not entitled to remove or make separate copies of the SOFTWARE from the PRODUCT.
- (9) The human-readable portion (the source code) of the SOFTWARE is not licensed to you.

Notwithstanding (1) through (9) above, the PRODUCT includes third-party software modules accompanying the other license conditions, and these software modules are subject to the other license conditions.

Please refer to the other license conditions of third-party software modules described in Appendix of Manual for the corresponding the PRODUCT. This Manual is available at <https://oip.manual.canon/>.

By using the PRODUCT, you shall be deemed to have agreed to all applicable license conditions. If you do not agree to these license conditions, please contact your service representative.

V\_181009

## การวางต้นฉบับให้ถูกต้อง

### วางต้นฉบับบนแผ่นกระจก

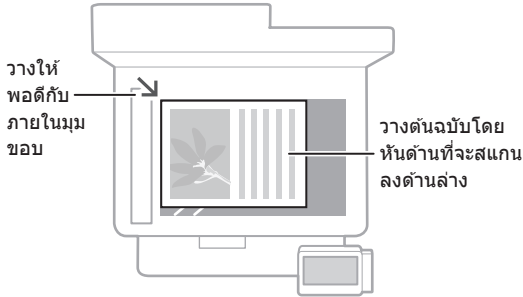

เหมาะสำหรับการสแกนหน้าหนังสือ นิตยสาร และคลิปโปสเตอร์หนังสือพิมพ์

## จัดจำไว้ก่อนเริ่มใช้งาน

### วางต้นฉบับลงในถาดป้อนกระดาษ

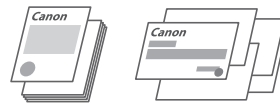
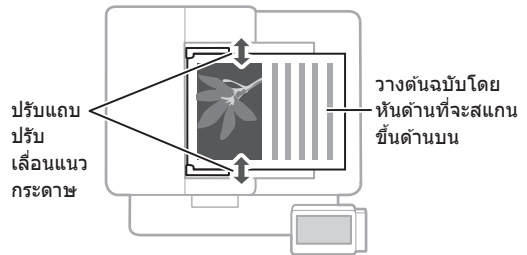

เหมาะสำหรับการสแกนงานเขียน คำอ้างอิง ฯลฯ หลายหน้าต่อเนื่องกัน

## เริ่มการทำงานจากแผงการทำงาน

### เครื่อง

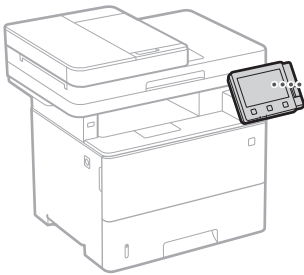

### แผงการทำงาน

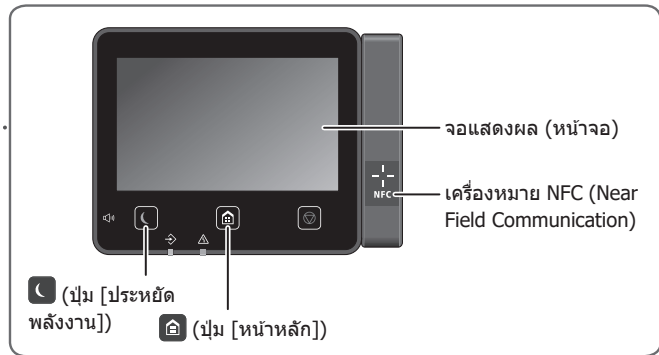

## การสแกน

- วางต้นฉบับ
- กด และเลือก <สแกน>
- เลือกประเภทของการสแกน และป้อนข้อมูลที่จำเป็น
- เลือก <เริ่ม>, <ขาดำ เริ่ม> หรือ <สี เริ่ม>

### ประเภทของการสแกน

- จัดเก็บไว้ในคอมพิวเตอร์
- จัดเก็บในอุปกรณ์หน่วยความจำ USB
- ส่งอีเมล/I-Fax
- ส่งไปยังเซิร์ฟเวอร์ไฟล์

### การสแกนจากคอมพิวเตอร์

- MF Scan Utility

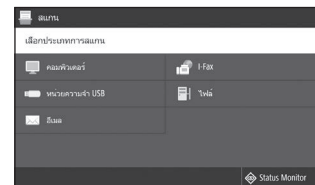

สำหรับรายละเอียด  
➡ "การสแกน" ในคู่มือการใช้งาน



## การทำสำเนา

1. วางต้นฉบับ
2. กด แล้วเลือก <ทำสำเนา>
3. ระบุการตั้งค่าสำเนาที่จำเป็น
4. ป้อนจำนวนสำเนาที่ต้องการ
5. เลือก <เริ่ม>

### ฟังก์ชันการทำสำเนาที่มีประโยชน์

- N แผ่นบน 1 หน้า
- 2 ด้าน หรือ 1 ด้าน
- การขยายหรือการย่อ
- การทำสำเนาบัตรประจำตัว
- การทำสำเนาพาสปอร์ต



สำหรับรายละเอียด  
➡ "การทำสำเนา" ในคู่มือการใช้งาน



## การแฟกซ์

1. วางต้นฉบับ
2. กด และเลือก <แฟกซ์>
3. ป้อนข้อมูลปลายทาง
4. ระบุการตั้งค่าแฟกซ์ที่จำเป็น
5. เลือก <เริ่ม>

### ฟังก์ชันแฟกซ์ที่มีประโยชน์

- ส่งสัญญาณตามลำดับ
- การรับไว้ในหน่วยความจำ
- แฟกซ์ทางพีซี

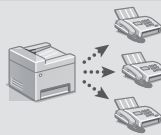

สำหรับรายละเอียด  
➡ "การส่งแฟกซ์" ในคู่มือการใช้งาน



## การพิมพ์

1. เปิดเอกสารที่จะพิมพ์ และเลือกฟังก์ชันพิมพ์ของ แอปพลิเคชัน
2. เลือกไดรเวอร์เครื่องพิมพ์สำหรับเครื่อง และเลือก [กำหนดลักษณะ] หรือ [คุณสมบัติ]
3. ระบุขนาดกระดาษ
4. ระบุแหล่งที่มากระดาษและประเภทกระดาษ
5. ระบุการตั้งค่าพิมพ์ที่จำเป็น
6. เลือก [ตกลง]
7. เลือก [พิมพ์] หรือ [ตกลง]

### การตั้งค่าพิมพ์ที่มีประโยชน์

- 2 ด้าน
- N แผ่นบน 1 หน้า
- การพิมพ์หนังสือเล่มเล็ก

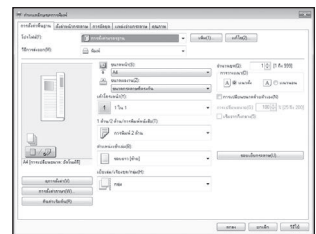

สำหรับรายละเอียด  
➡ "วิธีใช้" บนไดรเวอร์เครื่องพิมพ์

# การโหลดกระดาษ

สำหรับรายละเอียด  
➡ "การโหลดกระดาษ" ในคู่มือการใช้งาน

## การโหลดลิ้นชักเก็บกระดาษเข้าไป

1 ดึงถาดใส่กระดาษออกมา

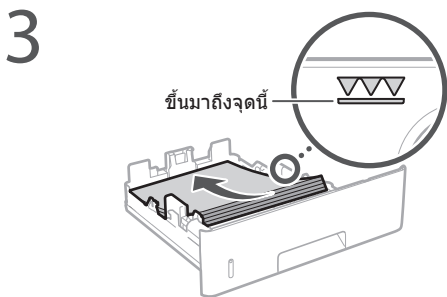
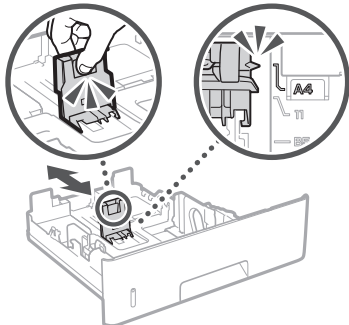
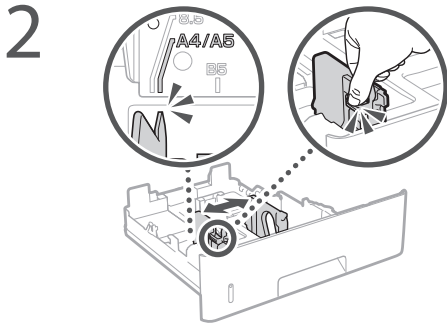

4 ใส่ถาดใส่กระดาษเข้าในเครื่อง

หากคุณใส่กระดาษที่มีขนาดหรือประเภทที่แตกต่างจากก่อนหน้านี้ ต้องแน่ใจว่าได้เปลี่ยนการตั้งค่าแล้ว

5 กด และเลือก <การตั้งค่ากระดาษ>

6 ระบุขนาดและประเภทของกระดาษตามหน้าจอ

## การโหลดถาดอเนกประสงค์

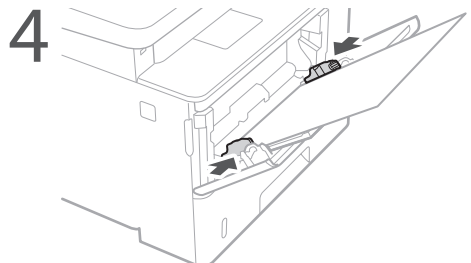
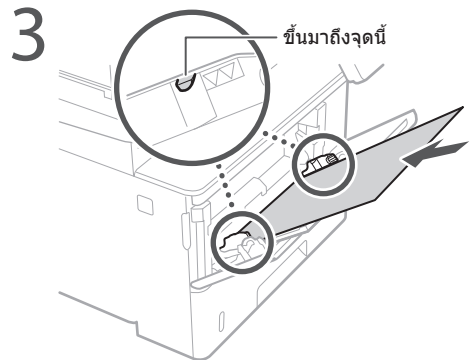
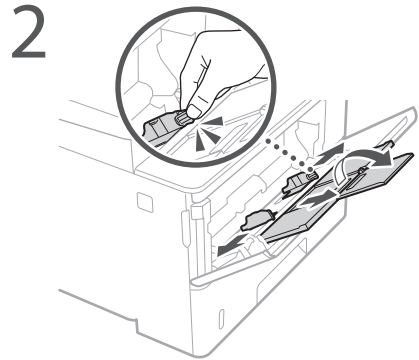
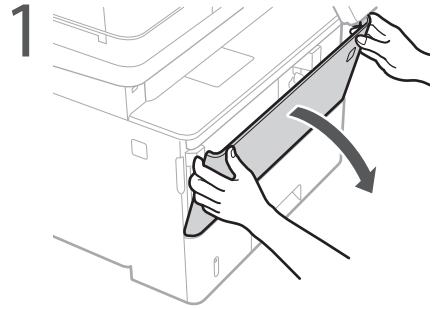

5 ระบุขนาดและประเภทของกระดาษตามหน้าจอ

Th

# หากเกิดปัญหาค้าง

## เครื่องดูเหมือนจะไม่ทำงาน

ตรวจสอบดังต่อไปนี้

- เปิดเครื่องอยู่หรือไม่
  - เครื่องออกจากโหมดพักเครื่องแล้วหรือไม่
- หากทั้งจอแสดงผลและ  ไม่สว่างขึ้น ให้กดสวิทช์เปิดปิดเครื่อง

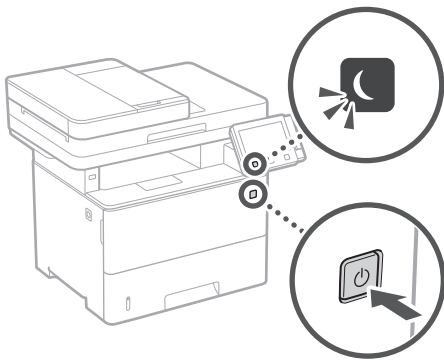

- เชื่อมต่อสายไฟถูกต้องหรือไม่

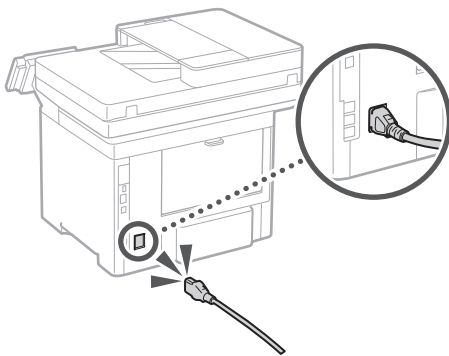

หากยังมีปัญหาอยู่ ให้ดูคู่มือการใช้งาน

## มีกระดาษติดอยู่

นำกระดาษที่ติดอยู่ออกตามคำแนะนำบนหน้าจอ



## การเปลี่ยนตลับหมึกพิมพ์

เปลี่ยนตลับหมึกพิมพ์ตามคำแนะนำบนหน้าจอ

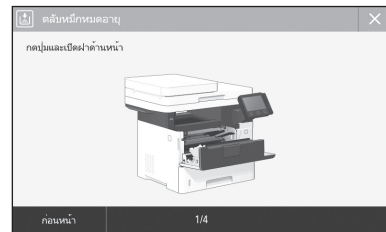

หมายเลขรุ่นของอะไหล่ตลับหมึกพิมพ์

- Canon Cartridge 056 L
- Canon Cartridge 056
- Canon Cartridge 056 H

Th

# ภาคผนวก

## คำแนะนำด้านความปลอดภัยที่สำคัญ

บทนี้จะอธิบายถึงคำแนะนำด้านความปลอดภัยที่สำคัญ เพื่อป้องกันไม่ให้ผู้ใช้อุปกรณ์เครื่องนี้และผู้อื่นได้รับบาดเจ็บ และไม่ให้เกิดความเสียหายขึ้นกับทรัพย์สิน ควรอ่านเนื้อหาในบทนี้ก่อนใช้งานอุปกรณ์ และปฏิบัติตามคำแนะนำในการใช้งานอุปกรณ์อย่างถูกต้อง อย่าใช้งานในใดที่ไม่ได้อธิบายไว้ในคู่มือนี้ Canon จะไม่รับผิดชอบใดๆ ต่อความเสียหายที่เป็นผลจากการใช้งานที่ไม่ได้อธิบายไว้ในคู่มือนี้ การใช้งานที่ไม่ถูกต้อง หรือการซ่อมแซมหรือการเปลี่ยนแปลงที่ไม่ได้ดำเนินการโดย Canon หรือบุคคลที่สามซึ่งได้รับอนุญาตจาก Canon การทำงานหรือการใช้งานเครื่องนี้ อย่างไม่เหมาะสมอาจก่อให้เกิดการบาดเจ็บและ/หรือความเสียหายที่ต้องได้รับการซ่อมแซม ซึ่งไม่รวมอยู่ในการรับประกันแบบจำกัดของคุณ

### คำเตือน

ระบุคำเตือนเกี่ยวกับการใช้งานที่อาจก่อให้เกิดอันตรายถึงชีวิตหรือการบาดเจ็บต่อตัวบุคคล หากไม่ปฏิบัติตามอย่างถูกต้อง ในการใช้อุปกรณ์ให้ปลอดภัย ขอให้เอาใจใส่ต่อคำเตือนเหล่านี้

### ข้อควรระวัง

ระบุข้อควรระวังเกี่ยวกับการใช้งานที่อาจก่อให้เกิดการบาดเจ็บต่อตัวบุคคล หากไม่ปฏิบัติตามอย่างถูกต้อง ในการใช้อุปกรณ์ให้ปลอดภัย ขอให้เอาใจใส่ต่อข้อควรระวังเหล่านี้

### ข้อสำคัญ

ระบุข้อกำหนดและข้อจำกัดในการใช้งาน โปรดอ่านข้อมูลเหล่านี้อย่างรอบคอบเพื่อใช้งานอุปกรณ์ได้อย่างถูกต้องและหลีกเลี่ยงความเสียหายที่อาจเกิดขึ้นกับอุปกรณ์หรือทรัพย์สิน

### การติดตั้ง

ในการใช้อุปกรณ์นี้ให้ปลอดภัยและสะดวกสบาย ขอให้อ่านข้อควรระวังเบื้องต้นต่อไปนี้อย่างรอบคอบและติดตั้งเครื่องในบริเวณที่เหมาะสม

### คำเตือน

- ติดตั้งในบริเวณที่อาจส่งผลให้เกิดเพลิงลุกไหม้หรือไฟฟ้าดูด
- บริเวณที่เปิดดวงของระบายอากาศ (อยู่ใกล้ผนัง เคียง ขอน โซฟา พรม หรือวัตถุสิ่งของที่คล้ายกันมากเกินไป)
- บริเวณที่ชื้นหรือเต็มไปด้วยฝุ่นละออง
- บริเวณที่ได้รับแสงแดดโดยตรงหรืออยู่กลางแจ้ง
- บริเวณที่อุณหภูมิอาจเปลี่ยนแปลงสูงขึ้นได้
- บริเวณที่อยู่ใกล้ปลั๊กไฟ
- ใกล้แอลกอฮอล์ หินเนอรัฟสมส์ หรือวัตถุไวไฟอื่น ๆ

### คำเตือนอื่น ๆ

- อย่าเชื่อมต่อสายเคเบิลที่ไม่ได้รับการอนุมัติเข้ากับอุปกรณ์นี้ การปฏิบัติเช่นนี้อาจส่งผลให้เกิดเพลิงลุกไหม้หรือไฟฟ้าดูด
- อย่างง่ายหรือขยับ และวัตถุโลหะอื่น ๆ หรือภาชนะที่บรรจุของเหลวบนอุปกรณ์นี้ หากสารแปลกปลอมสัมผัสกับชิ้นส่วนทางไฟฟ้าภายในเครื่อง อาจส่งผลให้เกิดเพลิงลุกไหม้หรือไฟฟ้าดูด
- เมื่อจะติดตั้งและถอดอุปกรณ์เสริม ต้องแน่ใจว่าปิดเครื่อง ถอดปลั๊กไฟออก แล้วปลดสายเชื่อมต่อและสายไฟทั้งหมดออกจากเครื่อง ไม่นานนั้น สายไฟหรือสายเชื่อมต่ออาจชำรุดเสียหายจนส่งผลให้เกิดเพลิงลุกไหม้หรือไฟฟ้าดูด
- หากสารแปลกปลอมตกลงลงในอุปกรณ์นี้ ให้ถอดปลั๊กไฟออกจากตัวรับไฟฟ้า AC และติดต่อตัวแทนจำหน่ายของ Canon ที่ได้รับอนุญาต

### ข้อควรระวัง

อย่าติดตั้งในบริเวณต่อไปนี้ เครื่องอาจตกหรือร่วงหล่นจนส่งผลให้ได้รับบาดเจ็บได้

- บริเวณที่ไม่มั่นคง
- สถานที่ที่ได้รับแรงสั่นสะเทือน

### ข้อควรระวังอื่น ๆ

- เมื่อจะยกเครื่องนี้ ให้ปฏิบัติตามคำแนะนำในคู่มือนี้ หากยกไม่ถูกต้อง เครื่องอาจตกหล่นจนทำให้ได้รับบาดเจ็บได้
- เมื่อทำการติดตั้งเครื่องนี้ ระวังอย่าให้มือของคุณติดอยู่ระหว่างเครื่องกับพื้นหรือผนัง การปฏิบัติเช่นนี้อาจส่งผลให้ได้รับบาดเจ็บ

### ข้อสำคัญ

อย่าติดตั้งในบริเวณต่อไปนี้ การปฏิบัติเช่นนี้อาจส่งผลให้เครื่องเกิดความเสียหายได้

- บริเวณที่อาจได้รับอุณหภูมิและความชื้นแบบสุดขีด ไม่ว่าจะต่ำหรือสูงก็ตาม
- บริเวณที่มีการเปลี่ยนแปลงอุณหภูมิหรือความชื้นอย่างรวดเร็ว
- บริเวณที่ใกล้ปลั๊กไฟที่ก่อให้เกิดคลื่นแม่เหล็กหรือคลื่นแม่เหล็กไฟฟ้า
- ในห้องทดลองหรือบริเวณที่มีปฏิกิริยาทางเคมีเกิดขึ้น
- บริเวณที่มีก๊าซติดร้อนหรือเป็นพิษ
- บริเวณที่อาจแอ่นหรือโค้งงอได้เนื่องจากน้ำหนักของเครื่อง หรือบริเวณที่อาจยุบตัวลงได้เมื่อวางเครื่องลงไป (เช่น พรม เป็นต้น)

หลีกเลี่ยงบริเวณที่มีการระบายอากาศไม่ดี เครื่องนี้ก่อให้เกิดโอโซนและการปล่อยสารอื่น ๆ ในปริมาณเล็กน้อยระหว่างการใช้งานตามปกติ การปล่อยสารเหล่านี้ไม่เป็นอันตรายต่อสุขภาพ อย่างไรก็ตาม อาจสังเกตเห็นสารเหล่านี้ได้ระหว่างการใช้งานต่อเนื่องกันนานหรือมีการทำงานยาวนานในห้องที่มีการระบายอากาศไม่ดี เพื่อรักษาสุขภาพแวดล้อมในการทำงานให้ปลอดภัย ขอแนะนำให้ใช้เครื่องทำงานในห้องที่มีการถ่ายเทอากาศอย่างเหมาะสม นอกจากนี้ โปรดหลีกเลี่ยงสถานที่ที่ผู้คนจะสัมผัสกับการปล่อยสารจากเครื่อง

### อย่าติดตั้งในบริเวณที่เกิดการควมแน่นขึ้น

หยดน้ำ (การควมแน่น) อาจเกิดขึ้นภายในเครื่องเมื่อห้องที่ติดตั้งเครื่องนั้นเกิดความร้อนขึ้นอย่างรวดเร็ว และเมื่อมีการย้ายเครื่องจากบริเวณที่แห้งหรือเย็นไปสู่อุณหภูมิที่ร้อนหรือชื้น การใช้เครื่องภายใต้สภาพเหล่านี้อาจส่งผลให้กระดาดะติด คุณภาพการพิมพ์ลดลง หรือเครื่องพิมพ์เสียหายได้ ปล่อยให้เครื่องปรับสภาพเข้ากับอุณหภูมิและความชื้นโดยรอบอย่างน้อย 2 ชั่วโมงก่อนใช้งาน

### ที่ความสูงเหนือระดับน้ำทะเล 3,000 เมตร

หรือสูงกว่า เครื่องที่ติดตั้งฮาร์ดดิสก์อาจทำงานผิดพลาดหากใช้ที่ความสูงประมาณ 3,000 เมตรเหนือระดับน้ำทะเลหรือมากกว่านี้

### การเชื่อมต่อกับสายโทรศัพท์

เครื่องนี้สามารถใช้ได้กับมาตรฐานสายโทรศัพท์แบบอนาล็อก โดยต้องเชื่อมต่อกับเครือข่ายโทรศัพท์สาธารณะ (PSTN) เท่านั้น หากคุณเชื่อมต่อเครื่องเข้ากับสายโทรศัพท์ระบบดิจิทัลหรือสายโทรศัพท์แบบเฉพาะ อาจทำให้เครื่องไม่สามารถทำงานได้อย่างเหมาะสมหรือทำให้เกิดความเสียหายได้ โปรดตรวจสอบให้แน่ใจถึงประเภทสายโทรศัพท์ที่ถูกติดตั้งบนที่จะเชื่อมต่อเครื่อง โปรดติดต่อผู้ให้บริการสายไฟเบอร์อปติกหรือสายโทรศัพท์ IP หากคุณต้องการเชื่อมต่อเครื่องกับสายโทรศัพท์เหล่านี้

### เมื่อใช้ LAN แบบไร้สาย

- ติดตั้งเครื่องภายในระยะ 50 เมตร จากเราเตอร์ LAN แบบไร้สาย
- ติดตั้งในบริเวณที่ไม่มีวัตถุแทรกกลางขัดขวางการสื่อสารเท่าที่เป็นไปได้ เพราะสัญญาณอาจต้องลงเมื่อทะลุผ่านผนังหรือพื้น
- วางเครื่องให้ห่างเท่าที่ทำได้จากโทรศัพท์ไร้สายดิจิทัล เตาไมโครเวฟ หรืออุปกรณ์อื่น ๆ ที่ปล่อยคลื่นวิทยุออกมา
- อย่าใช้งานใกล้อุปกรณ์ทางการแพทย์ คลื่นวิทยุที่ปล่อยออกจากเครื่องนี้อาจรบกวนอุปกรณ์ทางการแพทย์ ซึ่งอาจส่งผลให้การทำงานผิดปกติและอุบัติเหตุ

### หากคุณกังวลเกี่ยวกับเสียงรบกวนขณะปฏิบัติงาน

ขึ้นอยู่กับสภาพแวดล้อมการใช้งานและโหมดการปฏิบัติงาน หากคุณกังวลเกี่ยวกับเสียงรบกวนขณะปฏิบัติงาน ขอแนะนำให้ติดตั้งเครื่องในสถานที่อื่นที่ไม่ใช่สำนักงาน

### แหล่งจ่ายไฟ

### คำเตือน

- ใช้แหล่งจ่ายไฟที่ตรงตามข้อกำหนดแรงดันไฟฟ้าที่ระบุเท่านั้น หากไม่ทำเช่นนั้น อาจส่งผลให้เกิดเพลิงลุกไหม้หรือไฟฟ้าดูดได้
- เครื่องต้องเสียบเข้ากับเต้ารับที่มีการต่อสายกราวด์โดยสายไฟฟ้าให้ไว้
- อย่าใช้สายไฟอื่นนอกจากสายที่จัดสั่งให้พร้อมไปกับเครื่องพิมพ์ เพราะอาจส่งผลให้เกิดเพลิงลุกไหม้หรือไฟฟ้าดูดได้
- สายไฟที่มีน้ำหนัก มีไว้เพื่อใช้กับเครื่องนี้เท่านั้น ห้ามนำสายไฟไปใช้กับอุปกรณ์อื่น
- อย่าตัดแปลง ดึง ไช้แรงบิดอง หรือดำเนินการอื่นใดที่อาจทำให้สายไฟเกิดความเสียหาย อย่าวางของหนักทับสายไฟ การทำให้สายไฟเสียหายอาจส่งผลให้เกิดเพลิงลุกไหม้หรือไฟฟ้าดูดได้
- อย่าใช้มือเปียกเสียบหรือถอดปลั๊กไฟ เพราะอาจส่งผลให้ถูกไฟฟ้าดูดได้
- อย่าใช้สายไฟต่อพ่วงหรืออุปกรณ์ต่อเสียบสายไฟหลายช่อง การปฏิบัติเช่นนี้อาจส่งผลให้เกิดเพลิงลุกไหม้หรือไฟฟ้าดูด
- อย่าห้อยสายไฟหรือมัดรวมกันเป็นกระจุก เพราะอาจส่งผลให้เกิดเพลิงลุกไหม้หรือไฟฟ้าดูด
- เสียบปลั๊กไฟในเต้ารับไฟฟ้า AC ให้สนิท หากไม่ปฏิบัติตามเช่นนี้ อาจส่งผลให้เกิดเพลิงลุกไหม้หรือไฟฟ้าดูด หรือเครื่องพิมพ์เสียหายได้
- ตรวจสอบให้แน่ใจว่าแหล่งจ่ายไฟของเครื่องมีครบปลอดภัย และมีแรงดันไฟฟ้าคงที่
- เสียบสายไฟให้ห่างจากแหล่งความร้อน มิเช่นนั้นอาจเป็นสาเหตุให้วัสดุหุ้มสายไฟละลายและส่งผลให้เกิดเพลิงไหม้หรือไฟฟ้าดูดได้

### โปรดหลีกเลี่ยงมิให้เกิดเหตุการณ์ดังต่อไปนี้:

- หากส่วนเชื่อมต่อของสายไฟได้รับแรงกดมากเกินไป อาจทำให้สายไฟเสียหายหรือสายภายในเครื่องหลุดออกจากกัน ซึ่งส่งผลให้เกิดเพลิงไหม้
  - การเสียบหรือถอดสายไฟบ่อยครั้ง
  - การเดินสะดุดสายไฟ
  - สายไฟหักงอใกล้กับส่วนเชื่อมต่อ และมีแรงกดอย่างต่อเนื่องบริเวณปลั๊กไฟหรือส่วนเชื่อมต่อ
  - ไช้แรงมากเกินไปกับปลั๊กไฟ

### ข้อควรระวัง

- ติดตั้งเครื่องไว้ใกล้กับเต้ารับไฟฟ้า โดยเว้นพื้นที่ว่างรอบ ๆ ปลั๊กไฟไว้ เพื่อให้สามารถถอดได้อย่างสะดวกในกรณีฉุกเฉิน



## ❶ ข้อสำคัญ

### เมื่อเสียบสายไฟ

- อย่าเสียบสายไฟกับเครื่องสำรองไฟฟ้า การปฏิบัติเช่นนี้อาจส่งผลให้เครื่องทำงานผิดปกติหรือเกิดความเสียหายได้เมื่อไฟดับ
- หากเสียบปลั๊กเครื่องเข้ากับเต้ารับไฟฟ้า AC ที่มีช่องเสียบหลายช่อง อย่าใช้งานช่องเสียบอื่นที่เหลือเพื่อเชื่อมต่ออุปกรณ์อื่นอีก
- อย่าเสียบสายไฟกับเต้ารับไฟฟ้า AC เสริมบนเครื่องคอมพิวเตอร์

### ข้อควรระวังเบื้องต้นอื่น ๆ

การรบกวนทางไฟฟ้าอาจเป็นสาเหตุให้เครื่องนี้ทำงานผิดปกติหรือสูญเสียข้อมูล

### การจัดการ

#### ⚠ คำเตือน

- ติดต่อด้านเจ้าหน้าที่ของ Canon ที่ได้รับอนุญาตหากเครื่องมีเสียงดังผิดปกติ มีกลิ่นผิดปกติ มีควันหรือร้อนจัดเกินไป การใช้งานต่อไปอาจส่งผลให้เกิดเพลิงลุกไหม้หรือไฟฟ้าดูดได้
- อย่าถอดส่วนประกอบหรือตัดแปลงเครื่องนี้ ส่วนประกอบภายในเครื่องที่มีแรงดันไฟฟ้าและอุณหภูมิสูง การถอดส่วนประกอบหรือการตัดแปลงอาจส่งผลให้เกิดเพลิงลุกไหม้หรือไฟฟ้าดูดได้
- วางเครื่องไว้ในบริเวณที่เตี้ยกว่าไม่มีผู้สูงอายุไฟและสายเคเบิลหรือเฟืองอื่น ๆ และชิ้นส่วนทางไฟฟ้าภายในเครื่อง หากไม่ปฏิบัติตามเช่นนั้น อาจส่งผลให้เกิดอุบัติเหตุโดยไม่คาดคิด
- ห้ามใช้สเปรย์ที่ลวกติดไฟได้ใกล้กับเครื่องนี้ หากวัตถุไวไฟสัมผัสกับชิ้นส่วนทางไฟฟ้าภายในเครื่องนี้ อาจส่งผลให้เกิดเพลิงลุกไหม้หรือไฟฟ้าดูดได้
- เมื่อเคลื่อนย้ายเครื่อง ต้องแน่ใจว่าคุณได้ปิดเครื่องแล้ว จากนั้นให้ถอดปลั๊กไฟ และสายอินเทอร์เน็ตเฟชออก หากไม่ปฏิบัติตามเช่นนั้น อาจทำให้สายไฟหรือสายอินเทอร์เน็ตเฟชขาดเสียหาย ส่งผลให้เกิดเพลิงไหม้หรือไฟฟ้าดูดได้
- เมื่อเสียบหรือถอดสาย USB ขณะที่ยังเสียบปลั๊กไฟของเครื่องเข้ากับเต้ารับไฟฟ้า AC เอาไว้ อย่าสัมผัสชิ้นส่วนที่เป็นโลหะของขั้วต่อ เพราะอาจทำให้ถูกไฟฟ้าดูดได้

### หากคุณกำลังใช้เครื่องกระตุ้นหัวใจ

เครื่องนี้สร้างฟลักซ์แม่เหล็กและคลื่นอัลตราโซนิคอ่อนๆ ขึ้น หากผู้ใช้เครื่องกระตุ้นหัวใจและรู้สึกผิดปกติ โปรดถอยห่างจากเครื่องนี้และปรึกษาแพทย์ทันที

#### ⚠ ข้อควรระวัง

- อย่าวางของหนักทับเครื่องนี้ เพราะของและเครื่องอาจตกลงมา ส่งผลให้ได้รับบาดเจ็บได้
- เพื่อความปลอดภัยของคุณ โปรดถอดปลั๊กสายไฟหากไม่ได้ใช้งานเครื่องเป็นเวลานาน
- ใช้ความระมัดระวังขณะเปิดและปิดฝาคอมบเพื่อไม่ให้มือของคุณได้รับบาดเจ็บ
- ระวังอย่าให้มือและเสื้อผ้าสัมผัสกับลูกกลิ้งตรงบริเวณทางออก หากลูกกลิ้งหนีมือหรือเสื้อผ้าของคุณ อาจทำให้ได้รับบาดเจ็บ

- ด้านในของเครื่องและช่องกระดาษออกจะรวมมาระหว่างและในทันทีหลังจากการใช้ งาน อย่าสัมผัสบริเวณเหล่านี้เพื่อป้องกันขนาดแผลพุพอง นอกจากนี้ กระดาษที่พิมพ์อาจมีความร้อนในทันทีที่ส่งออกมา จึงควรใช้ความระมัดระวังขณะจัดการกับกระดาษ หากไม่ปฏิบัติตามเช่นนี้ อาจส่งผลให้เกิดขนาดแผลพุพอง

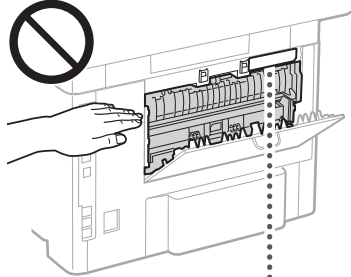

⚠	CAUTION	ATENCIÓN	注意
⚠	ATTENTION	ATTENZIONE	주의
⚠	VORSICHT	CUIDADO	⚠

- ต้องระวังอย่าให้ของหนัก เช่น พจนานุกรม หล่นทับบนแผ่นกระดาษ เพราะอาจทำให้แผ่นกระดาษเสียหายและส่งผลให้ได้รับบาดเจ็บ
- อย่ายกเครื่องนี้ขณะติดตั้งลิ้นชักเก็บกระดาษหรือถาดป้อนกระดาษซึ่งเป็นอุปกรณ์เสริมอยู่ไม่เช่นนั้น อุปกรณ์เหล่านี้อาจตกลงมาและทำให้ได้รับบาดเจ็บ



### ถาดป้อนกระดาษ

- อย่ากดแรงๆ ลงบนถาดป้อนกระดาษ เมื่อใช้แทนกระดาษเพื่อถ่ายสำเนาหนังสือที่มีความหนา การทำเช่นนี้อาจทำให้ถาดกระดาษเสียหายและได้รับบาดเจ็บ
- ปิดถาดป้อนกระดาษอย่างเบามือเพื่อไม่ให้มือเข้าไปติดในอุปกรณ์ เนื่องจากอาจทำให้ได้รับบาดเจ็บได้
- ระวังอย่าให้มือหรือนิ้วมือของคุณเข้าไปในถาดป้อนกระดาษ ไม่เช่นนั้น คุณอาจได้รับบาดเจ็บ

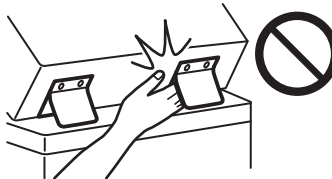

### ลิ้นชักเก็บกระดาษ

- อย่าสอดมือเข้าไปในเครื่อง ขณะที่ตั้งถาดใส่กระดาษออกมา เนื่องจากอาจทำให้ได้รับบาดเจ็บได้

## ปุ่มประหยัดพลังงาน

- กดปุ่ม ( ) (ประหยัดพลังงาน) เพื่อความปลอดภัยเมื่อจะไม่ใช่เครื่องเป็นเวลานาน เช่น ช่วงกลางวัน นอกจากนี้ ให้ปิดสวิตช์เครื่องและถอดปลั๊กเพื่อความปลอดภัย เมื่อจะไม่ใช่ใช้งานเป็นระยะเวลานานๆ เช่น ระหว่างวันหยุดติดต่อกัน

### ความปลอดภัยด้านเลเซอร์

ผลิตภัณฑ์นี้ได้รับการยืนยันว่าเป็นผลิตภัณฑ์เลเซอร์ Class 1 ใน IEC60825-1:2014 และ EN60825-1:2014

CLASS 1 LASER PRODUCT  
LASER KLASSE 1  
APPAREIL À LASER DE CLASSE 1  
APPARECCHIO LASER DI CLASSE 1  
PRODUCTO LÁSER DE CLASE 1  
APARELHO A LASER DE CLASSE 1  
LUOKAN 1 LASER-TUOTTE  
LASERPRODUKT KLASSE 1

ลำแสงเลเซอร์อาจเป็นอันตรายต่อร่างกายมนุษย์เนื่องจากรังสีที่แผ่ออกมาจากภายในผลิตภัณฑ์นี้ บางครั้งอาจจำกัดไว้ภายในตัวเครื่องและฝาคอมบภายในออกอย่างมีขีดจำกัด ลำแสงเลเซอร์จะไม่สามารถเล็ดรอดออกจากเครื่องมาได้ ในทุกช่วงการทำงานของผู้ใช้ โปรดอ่านหมายเหตุและคำแนะนำต่อไปนี้ เพื่อการรักษาความปลอดภัย

- อย่าเปิดฝาคอมบออกเหนือจากเป็นการทำตามคำแนะนำในคู่มือของเครื่องนี้
- หากมีแสงเลเซอร์หลุดออกมาและเข้าตาคุณ อาจเป็นอันตรายต่อดวงตาของคุณได้
- การใช้การควบคุม การปรับเปลี่ยน หรือการปฏิบัติตามขั้นตอนใดนอกเหนือจากที่ระบุไว้ในคู่มือฉบับนี้ อาจก่อให้เกิดความเสี่ยงต่อการแผ่รังสีที่เป็นอันตรายได้

### ข้อควรระวังเกี่ยวกับความปลอดภัยด้านเลเซอร์

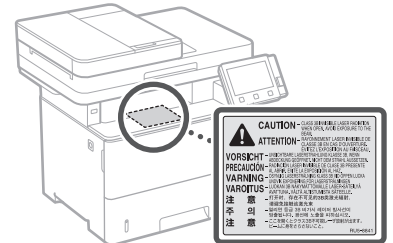

## ❷ ข้อสำคัญ

- ปฏิบัติตามคำแนะนำข้อควรระวังบนป้ายและอื่นๆ ที่คล้ายคลึงกันซึ่งพบบนเครื่องนี้
- อย่าให้เครื่องได้รับแรงกระแทกหรือแรงสั่นสะเทือนรุนแรง
- อย่าใช้แรงเปิดและปิดประตู ฝาคอมบ และชิ้นส่วนอื่น ๆ การปฏิบัติเช่นนี้อาจส่งผลให้เครื่องเกิดความเสียหายได้
- ห้ามปิดสวิตช์เครื่องหรือเปิดฝาคอมบขณะที่เครื่องกำลังทำงาน เนื่องจากอาจทำให้เกิดความเสียหายได้
- ใช้สายแบบถอดแยกส่วนได้ (Modular Cable) ที่สั้นกว่า 3 เมตร
- ใช้สาย USB ที่สั้นกว่า 3 เมตร

# ภาคผนวก

- อย่านำสิ่งของที่มีน้ำหนัก (ⓐ) ภายในเครื่อง การปฏิบัติเช่นนี้อาจส่งผลให้เครื่องเกิดความเสียหายได้

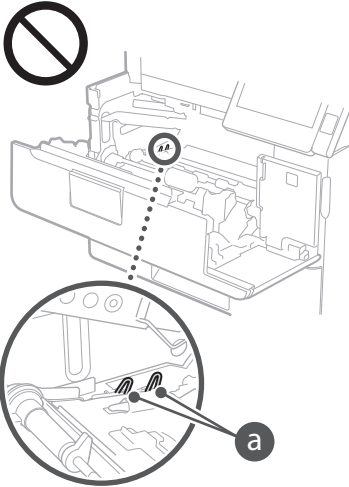

## เมื่อทำการเคลื่อนย้ายเครื่อง

เพื่อป้องกันไม่ให้เครื่องเกิดความเสียหายระหว่างการขนส่ง ให้ปฏิบัติตามดังต่อไปนี้

- นำด้ามจับหุ้มฟองออก
- บรรจุเครื่องลงในกล่องเดิมพร้อมวัสดุบรรจุภัณฑ์ให้แน่นหนา

## สัญลักษณ์เกี่ยวกับความปลอดภัย

- | สวิตช์เครื่อง: ตำแหน่ง "เปิด"
- สวิตช์เครื่อง: ตำแหน่ง "ปิด"
- ⏻ สวิตช์เครื่อง: ตำแหน่ง "สแตนด์บาย"
- ⓐ สวิตช์ปุ่มกด ■ "เปิด" ■ "ปิด"
- ⓑ ขั้วต่อสายดินป้องกันไฟดูด

⚠ มีแรงดันไฟฟ้าที่เป็นอันตรายอยู่ในใน ห้ามเปิดฝาดรอมนอกเหนือจากที่แนะนำไว้

⚠ ข้อควรระวัง: ผิวหน้าร้อน ห้ามสัมผัส

ⓐ อุปกรณ์ Class II

⚠ ชิ้นส่วนที่เคลื่อนไหวได้: ระวังไม่ให้ส่วนต่างๆ ของร่างกายเข้าใกล้ชิ้นส่วนที่เคลื่อนไหวได้

⚠ ข้อควรระวัง: อาจเกิดไฟฟ้าดูดได้ ให้ถอดปลั๊กไฟทั้งหมดออกจากเต้ารับ

⚠ มีชิ้นส่วนที่เป็นขอบคม ระวังไม่ให้ส่วนต่างๆ ของร่างกายเข้าใกล้ขอบคม

### [หมายเหตุ]

สัญลักษณ์บางอย่างที่แสดงข้างบนนี้อาจไม่ปรากฏบนเครื่อง ขึ้นอยู่กับผลิตภัณฑ์ที่ใช้ในการบำรุงรักษาและการตรวจสอบ

ทำความสะอาดเครื่องนี้เป็นระยะ หากฝุ่นละอองสะสมตัว เครื่องอาจทำงานไม่ถูกต้อง ขณะทำความสะอาด ดูให้แน่ใจว่าได้ปฏิบัติตามดังนี้ หากเกิดปัญหาขึ้นในระหว่างการใช้งาน โปรดดูคู่มือการใช้งาน หากไม่อาจแก้ไขปัญหานั้นได้ หรือคุณรู้สึกว่าเครื่องต้องได้รับการตรวจสอบ โปรดดู "เมื่อแก้ปัญหาไม่ได้" ในคู่มือการใช้งาน

### ⚠ คำเตือน

- ก่อนทำความสะอาด ให้ปิดเครื่องและถอดปลั๊กไฟออกจากเต้ารับไฟฟ้า AC หากไม่ปฏิบัติตามเช่นนั้น อาจส่งผลให้เกิดเพลิงลุกไหม้หรือไฟฟ้าดูด
- ถอดปลั๊กไฟออกเป็นประจำและใช้ผ้าแห้ง

ทำความสะอาดเพื่อให้ไม่มีฝุ่นหรือเศษสกปรกติดอยู่ ฝุ่นละอองที่สะสมตัวอยู่อาจดูดซับความชื้นในอากาศและอาจส่งผลให้เกิดเพลิงลุกไหม้ได้หากสัมผัสกับกระแสไฟฟ้า

- ใช้ผ้าขนานน้ำชนิดทำความสะอาดเครื่อง ขูดผ้าทำความสะอาดกับน้ำเท่านั้น อย่าใช้แอลกอฮอล์ เบนซิน ทินเนอร์ฟอสซิล หรือวัตถุไวไฟอื่นๆ อย่าใช้เยื่อกระดาษหรือกระดาษเช็ดเนื้อหนา หากวัสดุเหล่านี้สัมผัสกับชิ้นส่วนทางไฟฟ้าภายในเครื่อง อาจทำให้เกิดไฟฟ้าสถิตหรือส่งผลให้เกิดเพลิงลุกไหม้หรือไฟฟ้าดูด
- ตรวจสอบสายไฟและปลั๊กไฟเป็นประจำเพื่อหาความเสียหาย ตรวจสอบเครื่องเพื่อหาสนิม รอยบุบ รอยขีดข่วน รอยแตก หรือการเกิดความร้อนจัดเกินไป การใช้งานอุปกรณ์ที่บำรุงรักษาไม่ได้อาจส่งผลให้เกิดเพลิงลุกไหม้หรือไฟฟ้าดูด

### ⚠ ข้อควรระวัง

- ด้านในของเครื่องมีส่วนประกอบอุณหภูมิและแรงดันไฟฟ้าสูง การสัมผัสส่วนประกอบเหล่านี้ อาจส่งผลให้เกิดบาดแผลพุพอง ห้ามสัมผัสส่วนใดๆ ของเครื่องที่ไม่ได้ระบุไว้ในคู่มือ
- เมื่อไหลกระดาษหรือนำกระดาษติดออกไปตรวจอย่าให้ขอบกระดาษบาดมือ

### วัสดุสิ้นเปลือง

#### ⚠ คำเตือน

- อย่านำด้ามจับหุ้มฟองที่ใส่แล้วหรืออุปกรณ์ที่คล้ายคลึงกันลงในกล่องไฟ นอกจากนี้ อย่านำด้ามจับหุ้มฟองหรือกระดาษไว้ในสถานที่ที่ใกล้เปลวไฟ เพราะอาจเป็นสาเหตุทำให้หุ้มฟองติดไฟ และส่งผลให้เกิดบาดแผลพุพองหรือเพลิงลุกไหม้
- หากบังเอิญทำหุ้มฟองที่หกหรือหล่นกระจาย ให้เก็บรวบรวมหุ้มฟองที่หุ้มฟองหรือขีดข่วนหุ้มฟองอย่างระมัดระวังด้วยผ้าเนื้อนุ่มขนานน้ำหมาด เพื่อป้องกันการสูดหายใจของหุ้มฟองที่เข้าไป ห้ามใช้เครื่องดูดฝุ่นที่ไม่มีอุปกรณ์ป้องกันการระเบิดฝุ่นในการทำความสะอาดหุ้มฟองที่หก เพราะอาจทำให้เครื่องดูดฝุ่นทำงานผิดปกติหรือส่งผลให้เกิดระเบิดฝุ่นเนื่องจากการคายประจุไฟฟ้าสถิต

#### หากคุณกำลังใช้เครื่องกระตุ้นหัวใจ

- ด้ามจับที่มีสว่านฟลักซ์แม่เหล็กอ่อนๆ ขึ้น หากคุณใช้เครื่องกระตุ้นหัวใจและรู้สึกผิดปกติ โปรดออกจากด้ามจับทันทีและปรึกษาแพทย์ทันที

#### ⚠ ข้อควรระวัง

- ใช้ความระมัดระวังอย่าสูดหายใจหุ้มฟองเข้าไป หากคุณสูดเอาหุ้มฟองที่เข้าไป ให้รีบพบแพทย์โดยด่วน
- ใช้ความระมัดระวังเพื่อไม่ให้หุ้มฟองที่เข้าตาหรือปากของคุณ หากหุ้มฟองที่เข้าตาหรือปากให้ล้างออกด้วยน้ำเย็นทันที และรีบพบแพทย์โดยด่วน
- ใช้ความระมัดระวังอย่าให้หุ้มฟองสัมผัสกับผิวหนังของคุณ หากสัมผัสโดน ให้ล้างออกด้วยสบู่และน้ำเย็น หากผิวหนังรู้สึกระคายเคืองหรือพบแพทย์ทันที
- เก็บด้ามจับหุ้มฟองและวัสดุสิ้นเปลืองอื่นๆ ให้พ้นจากมือเด็กเล็ก หากกลิ่นเหม็นหุ้มฟองที่เข้าไป ให้ไปพบแพทย์หรือศูนย์พิษวิทยาทันที
- อย่านถอดส่วนประกอบหรือติดตั้งด้ามจับหุ้มฟอง หรือดำเนินการอื่นๆ ในลักษณะเดียวกัน การปฏิบัติเช่นนี้อาจทำให้หุ้มฟองที่กระเด็นและ
- เมื่อตั้งเทปปิดผนึกด้ามจับหุ้มฟองจนหมดโดยไม่ใช่ตรงมากเกินไป หากไม่ทำเช่นนี้อาจทำให้หุ้มฟองที่กระเด็นและ

## ⓐ ข้อสำคัญ

### การหุ้มจับด้ามจับหุ้มฟอง

- ตรวจสอบให้แน่ใจว่าถือด้ามจับหุ้มฟองโดยไม่มีมือจับ

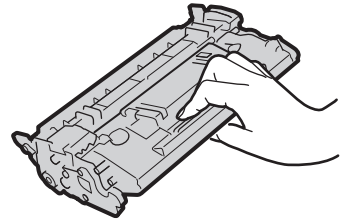

- ห้ามสัมผัสหน่วยความจำด้ามจับ (ⓐ) หรือหน้าสัมผัสทางไฟฟ้า (ⓑ) หลีกเลี่ยงการทำให้เกิดรอยขีดข่วนบนพื้นผิวของชุดรีมภายในเครื่อง หรือปล่อยให้ถูกแสงแดดโดยตรง ห้ามเปิดฝาด้านประกอบ (ⓒ)

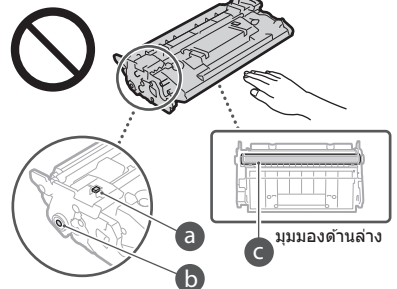

- อย่านำด้ามจับหุ้มฟองออกจากที่บนหรือจากเครื่อง ยกเว้นเมื่อจำเป็น
- ด้ามจับหุ้มฟองเป็นผลิตภัณฑ์แม่เหล็ก อย่านำเคลื่อนย้ายไปอยู่ใกล้ผลิตภัณฑ์ไวต่อสนามแม่เหล็ก รวมถึงฟลอปปีดิสก์และดีวีดีไดรฟ์ การปฏิบัติเช่นนี้อาจส่งผลให้ข้อมูลเสียหาย

### การจัดเก็บด้ามจับหุ้มฟอง

- จัดเก็บในสภาพแวดล้อมต่อไปนี้เพื่อให้มั่นใจได้ว่าการใช้งานที่ปลอดภัยและน่าพอใจ ช่วงอุณหภูมิในการจัดเก็บ: 0 ถึง 35°C ช่วงความชื้นในการจัดเก็บ: 35 ถึง 85% RH (ความชื้นสัมพัทธ์/ไม่มีการควบคุม)\*
- จัดเก็บโดยไม่เปิดจนกว่าจะใช้งานด้ามจับหุ้มฟอง
- เมื่อถอดด้ามจับหุ้มฟองออกจากเครื่องนี้เพื่อนำไปจัดเก็บ ให้ใส่ด้ามจับหุ้มฟองที่ถอดออกมาไว้ในวัสดุหุ้มห่อเดิม
- เมื่อจะจัดเก็บด้ามจับหุ้มฟอง อย่านำจัดเก็บในแนวตั้งหรือคว่ำลง เพราะหุ้มฟองที่พังและขูดและอาจไม่กลับคืนสู่สภาพเดิมแม้ว่าจะถูกเขย่า

\* แม้จะอยู่ในช่วงความชื้นในการจัดเก็บ หยอดน้ำ (การควบคุม) อาจก่อตัวขึ้นภายในด้ามจับหุ้มฟองหากมีความแตกต่างกันของอุณหภูมิภายในและภายนอกด้ามจับหุ้มฟอง การควบคุมและส่งผลกระทบบนทางลบต่อคุณภาพการพิมพ์ของด้ามจับหุ้มฟอง

### อย่านำด้ามจับหุ้มฟองไปใช้ในบริเวณต่อไปนี้

- บริเวณที่อยู่ใกล้เปลวไฟ
- บริเวณที่ได้รับแสงแดดโดยตรงหรือแสงจ้าเกินห้าชั่วโมงขึ้นไป
- บริเวณที่มีไอน้ำเติมมากเกินไป
- บริเวณที่มีก๊าซกัดกร่อน (เช่น สเปรย์ละอองลอยและแอมโมเนีย)
- บริเวณที่มีอุณหภูมิสูงและความชื้นสูง
- บริเวณที่มีการเปลี่ยนแปลงอุณหภูมิหรือความชื้นอย่างรวดเร็วซึ่งอาจเกิดการควบคุมไม่ได้
- บริเวณที่มีฝุ่นละอองเป็นจำนวนมาก
- บริเวณที่อยู่ใกล้มือเด็ก

### ระวังดัดแปลงหมึกพิมพ์ที่ลอกเลียนแบบ

- โปรดทราบว่าผลิตภัณฑ์หมึกพิมพ์ Canon ที่ลอกเลียนแบบวางขายในท้องตลาดทั่วไป การใช้ผลิตภัณฑ์หมึกพิมพ์ที่ลอกเลียนแบบอาจส่งผลให้การพิมพ์ของคุณภาพลงหรือลดทอนประสิทธิภาพของอุปกรณ์ Canon ไม่รับประกันขอบเขตใด ๆ ต่อการทำงานที่ผิดปกติ อุบัติเหตุ หรือความเสียหายที่เกิดจากดัดแปลงหมึกพิมพ์ที่ลอกเลียนแบบ

สำหรับข้อมูลเพิ่มเติม โปรดดู [global.canon.com/ctc](http://global.canon.com/ctc)

### ระยะเวลาที่มีจำหน่ายของชิ้นส่วนเพื่อการซ่อมแซมและดัดแปลงหมึกพิมพ์ และอื่นๆ ที่คล้ายคลึงกัน

- ชิ้นส่วนเพื่อการซ่อมแซมและดัดแปลงหมึกพิมพ์ และอื่นๆ ที่คล้ายคลึงกันสำหรับเครื่องนี้จะมีจำหน่ายอย่างน้อยเจ็ด (7) ปีหลังจากยุติการผลิตเครื่องรุ่นนี้

### วัสดุหีบห่อของดัดแปลงหมึกพิมพ์

- เก็บวัสดุหีบห่อสำหรับดัดแปลงหมึกพิมพ์ไว้ เพราะจำเป็นต้องใช้เมื่อเคลื่อนย้ายเครื่องนี้
- วัสดุบรรจุภัณฑ์อาจมีการเปลี่ยนแปลงรูปทรงหรือลักษณะการใส่ หรืออาจเพิ่มหรือลดได้โดยไม่ต้องแจ้งให้ทราบ
- หลังจากที่คุณดึงเทปปิดผนึกออกจากดัดแปลงหมึกพิมพ์ ให้กำจัดทิ้งตามระเบียบข้อบังคับในท้องถิ่น

### เมื่อทิ้งดัดแปลงหมึกหรืออุปกรณ์ที่คล้ายคลึงกันที่ใช้จำนวนแล้ว

- เมื่อทิ้งดัดแปลงหมึกหรืออุปกรณ์ที่คล้ายคลึงกัน ให้ใส่ไว้ในวัสดุหีบห่อเดิมเพื่อป้องกันไม่ให้หมึกพิมพ์กระจายออกมาจากภายในดัดแปลง และกำจัดทิ้งตามระเบียบข้อบังคับในท้องถิ่น

### ประกาศ

#### ข้อผลิตภัณฑ์

กฎระเบียบด้านความปลอดภัยกำหนดให้มีการลงทะเบียนข้อผลิตภัณฑ์

ในบางภูมิภาคที่มีการวางจำหน่ายผลิตภัณฑ์นี้ ชื่อต่อไปนี้เป็น ( ) อาจดูลงทะเบียนแทน

imageCLASS MF543x (F176402)

#### ข้อกำหนด EMC ของข้อกำหนด EC

อุปกรณ์นี้เป็นไปตามข้อกำหนด EMC ที่สำคัญของข้อกำหนด EC เราขอประกาศว่าผลิตภัณฑ์นี้เป็นไปตามข้อกำหนด EMC ของข้อกำหนด EC ที่มีค่ากระแสไฟเข้าหลักที่กำหนดไว้คือ 230 โวลต์, 50 เฮิร์ตซ์ แม้ว่าค่ากระแสไฟเข้าที่ระบุไว้ของผลิตภัณฑ์คือ 220 ถึง 240 โวลต์, 50/60 เฮิร์ตซ์ เพื่อให้เป็นไปตามข้อกำหนดทางเทคนิค EMC ของข้อกำหนด EC ให้ใช้สายเคเบิลที่มีฉนวนหุ้ม

#### ข้อมูลเกี่ยวกับกฎข้อบังคับเรื่อง LAN แบบไร้สาย

imageCLASS MF543x includes approved Wireless LAN Module (Model name: AW-NM333).

#### Regulatory information for users in Singapore

Complies with IMDA Standards DB00671

### ข้อจำกัดทางกฎหมายเกี่ยวกับการใช้งานผลิตภัณฑ์และการใช้รูปภาพต่างๆ

การใช้ผลิตภัณฑ์ของคุณในการสแกน, พิมพ์ หรือคัดลอกเอกสารบางประเภท และการใช้รูปภาพที่สแกน, พิมพ์ หรือคัดลอกด้วยผลิตภัณฑ์ของคุณอาจมีความผิดตามประมวลกฎหมายอาญาและ/หรือกฎหมายแพ่ง รายการเอกสารที่แสดงไว้ด้านล่างเหล่านี้ไม่ใช่รายการเอกสารทั้งหมด รายการนี้มีวัตถุประสงค์เพื่อเป็นเพียงแนวทางเท่านั้น หาก你不แน่ใจเกี่ยวกับสิทธิ์ในการใช้ผลิตภัณฑ์ของคุณในการสแกน, พิมพ์ หรือคัดลอกเอกสารบางประเภท และ/หรือการใช้รูปภาพที่สแกน, พิมพ์ หรือคัดลอกขึ้น คุณควรปรึกษากับปรึกษาด้านกฎหมายของคุณก่อนเพื่อขอรับคำแนะนำในการดำเนินการ

- ธนบัตร
- เช็คเดินทาง
- ธนาคัด
- บัตรแลกอาหาร
- ตั๋วเครื่องบิน
- หนังสือเดินทาง
- ตราไปรษณียากร (เลิกใช้หรือยังไม่เลิกใช้)
- ใบต่างดาว
- หนังสือแสดงเหรียญตราหรือเครื่องราชอิสริยาภรณ์
- เอกสารฉบับในประเทศ (เลิกใช้หรือยังไม่เลิกใช้)
- ใบเกณฑ์ทหารหรือราชการเฉพาะ
- หนังสือหรือหนังสือรับรองหนังสืออื่นๆ
- เช็คหรือตราที่ออกโดยตัวแทนภาครัฐบาล
- ใบหุ้น
- ใบอนุญาตขับขี่และทะเบียนรถ
- ใบแสดงสิทธิ์ในผลงาน/ ผลงานศิลปะโดยไม่ได้รับอนุญาตจากเจ้าของ

#### คำสงวนสิทธิ์

- ข้อมูลในเอกสารนี้สามารถเปลี่ยนแปลงได้โดยไม่ต้องแจ้งให้ทราบ
- กับข้อมูลในเอกสารฉบับนี้ไม่ว่าจะระบุไว้อย่างชัดเจนหรือโดยนัยในทุกกรณี ซึ่งนอกเหนือจากที่ระบุไว้ในที่นี้ และมิได้จำกัดอยู่กับการรับประกันด้านการตลาด โอกาสด้านการค้า ความเหมาะสมในการนำไปใช้งานตามวัตถุประสงค์เฉพาะ หรือการไม่ละเมิดสิทธิใดๆ บริษัท CANON INC. จะไม่ขอรับผิดชอบเกี่ยวกับความเสียหายอันเป็นเหตุบังเอิญหรือเป็นผลสืบเนื่องใดๆ ไม่ว่าทางตรงหรือทางอ้อม หรือความสูญเสีย หรือค่าใช้จ่ายใดๆ อันเป็นผลมาจากการใช้ข้อมูลในเอกสารนี้

#### เกี่ยวกับคู่มือนี้

- ปุ่มและปุ่มกดที่ใช้ในคู่มือนี้ สัญลักษณ์และชื่อปุ่มต่อไปนี้เป็นตัวอย่างบางส่วนของแสดงวิธีกดปุ่มไปในคู่มือนี้
- ปุ่มบนแผงการทำงาน: [ไอคอนปุ่ม] ตัวอย่าง: 
- จุดแสดงผล: <ระบุปลายทาง>
- ปุ่มกดและรายการบนจอแสดงผลคอมพิวเตอร์: [กำหนดลักษณะ]

#### เครื่องหมายการค้า

Mac เป็นเครื่องหมายการค้าของ Apple Inc. Microsoft, Windows, Windows Vista, Windows Server, Internet Explorer, Excel และ PowerPoint เป็นเครื่องหมายการค้าจดทะเบียนหรือเครื่องหมายการค้าของ Microsoft Corporation ในสหรัฐอเมริกาและ/หรือประเทศอื่นๆ

ชื่อผลิตภัณฑ์และบริษัทอื่นๆ ในที่นี้อาจเป็นเครื่องหมายการค้าของเจ้าของผลิตภัณฑ์และบริษัทอื่นๆ

### บริการและซอฟต์แวร์ของบุคคลที่สาม

ผลิตภัณฑ์ Canon นี้ ("ผลิตภัณฑ์") มีโมดูลซอฟต์แวร์ของบุคคลที่สามรวมอยู่ด้วย การใช้งานและการแจกจ่ายโมดูลซอฟต์แวร์เหล่านี้ รวมถึงการอัปเดตโมดูลซอฟต์แวร์ดังกล่าวใดๆ (รวมเรียกว่า "ซอฟต์แวร์") อยู่ภายใต้เงื่อนไข (1) ถึง (9) ด้านล่าง

- ท่านตกลงว่าจะปฏิบัติตามกฎหมาย ข้อจำกัด หรือระเบียบข้อบังคับว่า Madrid การควบคุมการส่งออกที่มีผลบังคับใช้ใดๆ ของประเทศที่เกี่ยวข้อง ในกรณีที่ผลิตภัณฑ์นี้รวมถึงซอฟต์แวร์ถูกจัดตั้ง ถ่ายโอน หรือส่งออกไปยังประเทศใดๆ
- ผู้ทรงสิทธิ์ในซอฟต์แวร์นี้ยังคงรักษากรรมสิทธิ์ความเป็นเจ้าของ และสิทธิ์ในทรัพย์สินทางปัญญาทั้งหลายทั้งปวงที่มีอยู่ในและมิต้องซอฟต์แวร์นี้ โดยเอกสารฉบับนี้ผู้ทรงสิทธิ์ของซอฟต์แวร์นี้ได้ถ่ายทอดหรือมอบใบอนุญาตหรือสิทธิใดๆ ไม่ว่าโดยชัดแจ้งหรือโดยนัยแก่ท่านสำหรับทรัพย์สินทางปัญญาใดๆ ของผู้ทรงสิทธิ์ของซอฟต์แวร์นี้ เว้นแต่จะระบุไว้อย่างชัดแจ้งในที่นี้
- ท่านต้องใช้ซอฟต์แวร์นี้เพื่อการใช้งานกับผลิตภัณฑ์เท่านั้น
- ท่านจะต้องไม่โอนสิทธิ์ ในอนุญาตช่วง ทำการตลาด แจกจ่าย หรือถ่ายโอนซอฟต์แวร์นี้ให้แก่บุคคลที่สามใดๆ โดยไม่ได้รับความยินยอมเป็นลายลักษณ์อักษรล่วงหน้าจากผู้ทรงสิทธิ์ในซอฟต์แวร์นี้
- โดยไม่คำนึงถึงสิ่งที่กล่าวมาข้างต้น ท่านสามารถถ่ายโอนซอฟต์แวร์นี้ได้เฉพาะเมื่อ (a) ท่านโอนสิทธิ์ทั้งหมดที่มีต่อผลิตภัณฑ์ รวมทั้งสิทธิ์และภาระผูกพันทั้งหมดภายใต้เงื่อนไขใบอนุญาตให้แก่ผู้รับโอน และ (b) ผู้รับโอนดังกล่าวตกลงที่จะผูกพันตามเงื่อนไขทั้งหมดดังกล่าว
- ท่านจะต้องไม่แปลงรหัสลับ ทวีตกรรมย้อนกลับ แยกส่วนประกอบ รีดรหัสของซอฟต์แวร์ให้อยู่ในรูปแบบที่มนุษย์สามารถอ่านได้
- ท่านจะต้องไม่ดัดแปลง ปรับเปลี่ยน แปลง ให้เข้า ให้ชำระชญา หรือให้ยืมซอฟต์แวร์ หรือสร้างงานสมิ เนื่องจากโดยอาศัย ซอฟต์แวร์
- ท่านไม่ได้รับสิทธิ์ให้นำซอฟต์แวร์ออกจากผลิตภัณฑ์หรือทำสำเนาแยกต่างหากของซอฟต์แวร์จากผลิตภัณฑ์
- ไม่มีกรรมมอบใบอนุญาตของส่วนที่อ่านได้โดยมนุษย์ (รหัสต้นฉบับ) ของซอฟต์แวร์นี้ให้แก่ท่าน

โดยไม่คำนึงถึงข้อ (1) ถึง (9) ข้างต้น ผลิตภัณฑ์นี้มีโมดูลซอฟต์แวร์ของบุคคลที่สามซึ่งมีเงื่อนไขใบอนุญาตอื่นๆ เพิ่มเติม และโมดูลซอฟต์แวร์เหล่านี้จะอยู่ภายใต้เงื่อนไขใบอนุญาตอื่นๆ นั้น โปรดดูเงื่อนไขใบอนุญาตอื่นๆ ของโมดูลซอฟต์แวร์ของบุคคลที่สามที่อธิบายไว้ในภาคผนวกของคู่มือสำหรับผลิตภัณฑ์ที่เกี่ยวข้อง คู่มือนี้มีอยู่ใน <https://oip.manual.canon/>

เมื่อใช้ผลิตภัณฑ์นี้ จะถือว่าคุณยอมรับเงื่อนไขใบอนุญาตที่บังคับใช้ทั้งหมด หากคุณไม่ยอมรับเงื่อนไขใบอนุญาตเหล่านี้ โปรดติดต่อตัวแทนผู้ให้บริการ

V\_181009

Th

## Đặt Bản gốc Đúng cách

### Đặt bản gốc trên kính đặt bản gốc (platen glass)

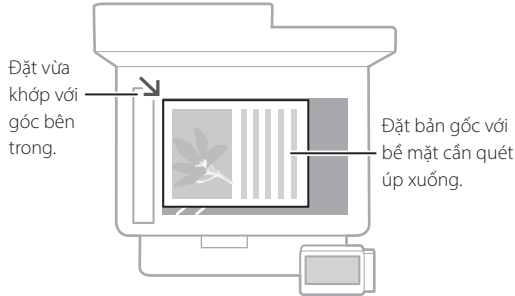

Thích hợp cho quét trang sách, trang tạp chí và các phần văn bản cắt từ báo chí.

## Vui lòng ghi nhớ trước khi Bạn Bắt đầu Vận hành

### Đặt bản gốc của bạn vào bộ nạp

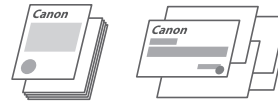
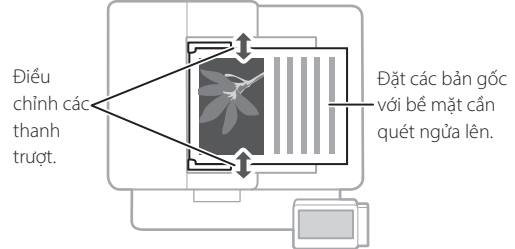

Thích hợp cho quét liên tục nhiều trang của xấp tài liệu, báo giá, v.v...

## Bắt Đầu Vận Hành từ Bảng Vận Hành

Máy

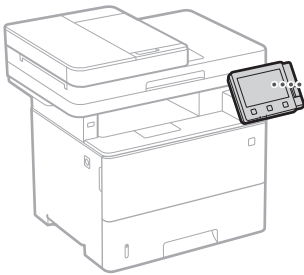

Bảng Vận hành

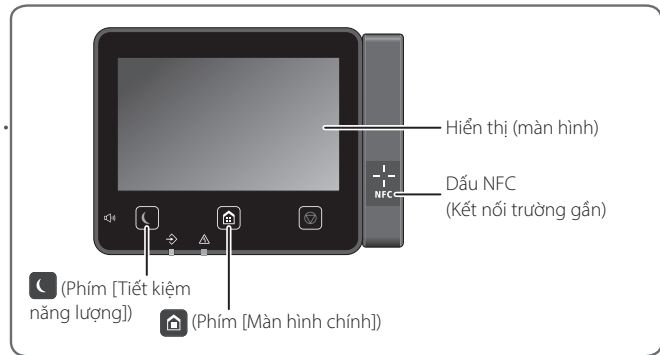

## Đang quét

1. Đặt bản gốc lên.
2. Nhấn , và chọn <Quét>.
3. Chọn loại quét, và nhập thông tin cần thiết.
4. Chọn <Bắt Đầu>, <Đen Trắng Bắt Đầu> hoặc <Màu Bắt Đầu>.

### Các loại quét

- Lưu vào máy tính
- Lưu trữ vào thiết bị bộ nhớ USB
- Gửi e-mail/Fax
- Gửi đến máy chủ dùng chia sẻ tập tin

### Quét từ một máy tính

- MF Scan Utility

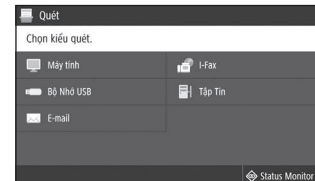

Để biết chi tiết  
 "Đang quét" trong Hướng dẫn người dùng



## Đang sao chép

1. Đặt bản gốc lên.
2. Nhấn , và chọn <Sao chép>.
3. Quy định cài đặt sao chụp khi cần thiết.
4. Nhập số bản sao bạn muốn.
5. Chọn <Bắt Đầu>.

### Các chức năng sao chụp hữu ích

- N trên 1 tờ
- 2 Mặt hoặc 1 mặt
- Phóng to hoặc thu nhỏ
- Sáp chép thẻ ID
- Sao Chụp Hộ Chiếu



Để biết chi tiết

➔ "Đang sao chép" trong Hướng dẫn người dùng



## Đang Fax

1. Đặt bản gốc lên.
2. Nhấn , và chọn <Fax>.
3. Nhấn thông tin điểm đích.
4. Quy định cài đặt fax khi cần thiết.
5. Chọn <Bắt Đầu>.

### Các chức năng fax hữu ích

- Truyền Liên Tiếp
- Tiếp nhận trong bộ nhớ
- PC Fax

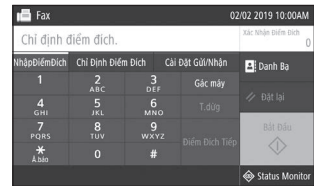
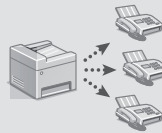

Để biết chi tiết

➔ "Đang Fax" trong Hướng dẫn người dùng



## In ấn

1. Mở tài liệu cần in và chọn chức năng in trong ứng dụng.
2. Chọn trình điều khiển máy in cho máy và chọn [Sở thích] hoặc [Thuộc tính].
3. Quy định khổ giấy.
4. Quy định nguồn giấy và loại giấy.
5. Quy định các cài đặt in khi cần thiết.
6. Chọn [OK].
7. Chọn [In] hoặc [OK].

### Các cài đặt in hữu ích

- 2 Mặt
- N trên 1 tờ
- In dạng sách

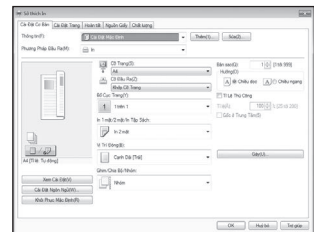

Để biết chi tiết

➔ "Trợ giúp" trên trình điều khiển máy in

Để biết chi tiết

➔ "Nạp giấy" trong Hướng dẫn người dùng

## Nạp vào khay đựng giấy

1 Kéo khay đựng giấy ra.

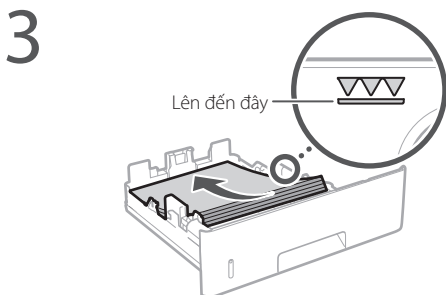
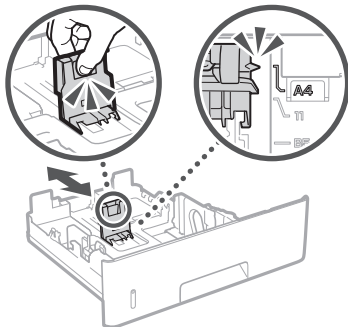
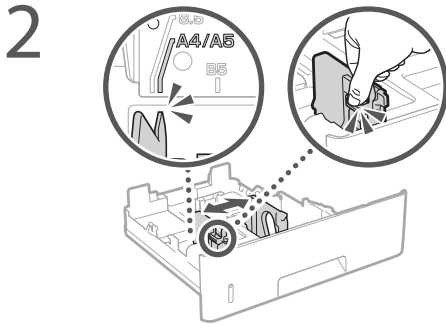

4 Lắp khay đựng giấy vào máy.

Nếu bạn nạp một khổ giấy hoặc loại giấy khác trước, hãy đảm bảo thay đổi cài đặt.

5 Nhấn , và chọn <Cài Đặt Giấy>.

6 Quy định khổ và loại giấy theo màn hình.

## Nạp vào khay Đa chức năng

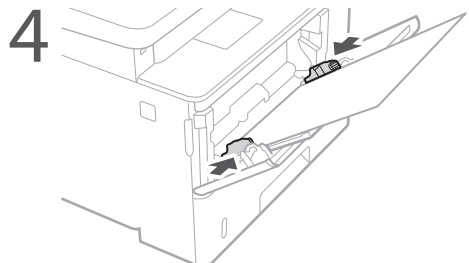
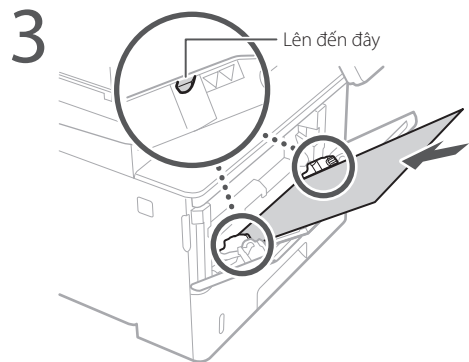
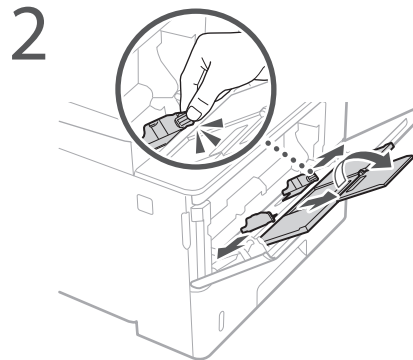
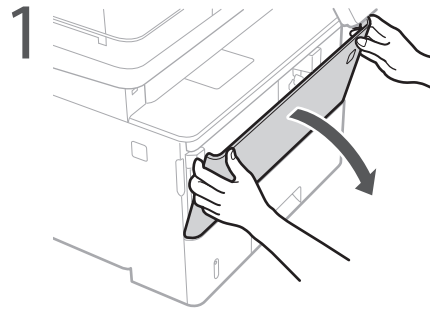

5 Quy định khổ và loại giấy theo màn hình.

# Nếu Có Vấn Đề Xảy Ra

## Máy Có Vẻ Không Hoạt Động

Hãy kiểm tra những điều sau.

- Nguồn đã BẬT chưa?
- Máy đã thoát khỏi chế độ ngủ hay chưa?

Nếu cả màn hình và  không sáng, vui lòng nhấn công tắc nguồn.

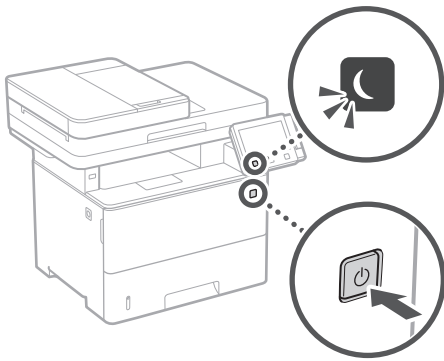

- Dây nguồn đã kết nối đúng cách chưa?

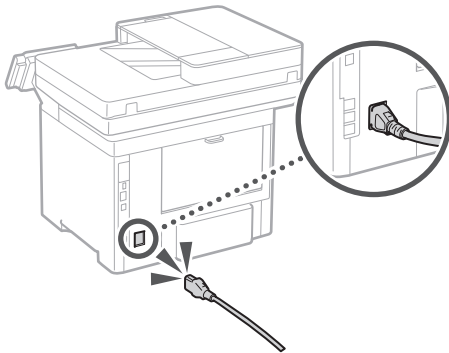

Nếu vấn đề tiếp diễn, vui lòng xem Hướng dẫn người dùng.

## Lỗi Kẹt Giấy Xảy Ra

Loại bỏ kẹt giấy theo hướng dẫn trên màn hình.

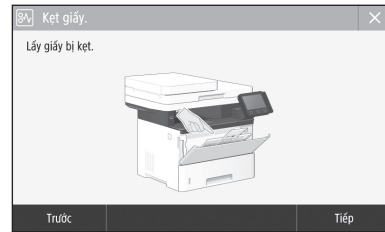

## Thay Hộp Mực.

Thay hộp mực theo hướng dẫn trên màn hình.

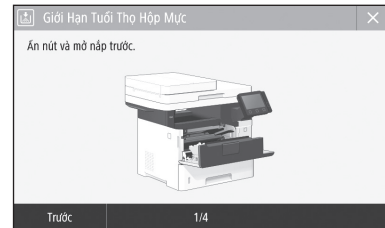

### Số kiểu hộp mực thay thế

- Canon Cartridge 056 L
- Canon Cartridge 056
- Canon Cartridge 056 H

# Phụ lục

## Các Chỉ dẫn An toàn Quan trọng

Chương này mô tả chỉ dẫn an toàn quan trọng để ngăn chặn gây thương tích cho người sử dụng máy này và những thiết bị khác, và ngăn chặn thiệt hại về tài sản. Đọc kỹ chương này trước khi sử dụng máy, và làm theo các chỉ dẫn để sử dụng máy đúng cách. Không thực hiện bất kỳ vận hành nào không được mô tả trong Hướng dẫn sử dụng này. Canon sẽ không chịu trách nhiệm với bất kỳ hư hỏng nào do vận hành các thao tác không mô tả trong Hướng dẫn sử dụng này, sử dụng không đúng cách, sửa chữa hoặc thay đổi không được thực hiện bởi Canon hoặc bên thứ ba được Canon ủy quyền. Vận hành hoặc sử dụng không đúng cách máy này có thể dẫn đến thương tích cá nhân và/hoặc hư hỏng cần sửa chữa trên diện rộng mà có thể không được bảo hiểm trong Thời Hạn Bảo Hành cho thiết bị của bạn.

### ⚠ CẢNH BÁO

Cho biết cảnh báo về các thao tác có thể dẫn đến tử vong hoặc chấn thương nghiêm trọng nếu không thực hiện đúng cách. Để sử dụng máy một cách an toàn, hãy luôn chú ý đến những cảnh báo này.

### ⚠ CHÚ Ý

Cho biết biện pháp thận trọng về các thao tác có thể dẫn đến tử vong hoặc chấn thương nghiêm trọng nếu không thực hiện đúng cách. Để sử dụng máy một cách an toàn, hãy luôn chú ý đến những biện pháp thận trọng.

### 🔍 QUAN TRỌNG

Chỉ ra các yêu cầu và giới hạn hoạt động. Hãy nhớ đọc kỹ những hạng mục này để vận hành máy đúng cách, và tránh làm hư máy hoặc hư hại tài sản.

### Cài Đặt

Để sử dụng máy một cách an toàn và thoải mái, hãy đọc kỹ các biện pháp phòng tránh sau và đặt máy ở vị trí thích hợp.

### ⚠ CẢNH BÁO

**Không đặt ở vị trí có thể gây hỏa hoạn hoặc giật điện**

- Vị trí mà khe thông khí bị chặn (quá gần tường, giường, ghế sofa, thảm, hoặc các vật tương tự)
- Vị trí ẩm ướt hoặc bụi
- Vị trí dễ tiếp xúc trực tiếp với ánh nắng mặt trời hoặc vị trí ở ngoài trời
- Vị trí có nhiệt độ cao
- Vị trí dễ tiếp xúc với ngọn lửa
- Gần chất nổ, chất pha loãng sơn hoặc các chất dễ cháy khác

### Cảnh báo khác

- Không kết nối với cáp không được phê chuẩn cho máy này. Làm như vậy có thể gây ra hỏa hoạn hoặc giật điện.
- Không đặt dây chuyên và các vật kim loại khác hoặc thùng chứa chất lỏng lên trên máy. Nếu có vật lạ bên ngoài tiếp xúc với các bộ phận điện bên trong máy, có thể gây ra hỏa hoạn hoặc giật điện.
- Khi lắp đặt và tháo gỡ các phụ kiện tùy chọn của máy, hãy chắc chắn rằng đã TẮT nguồn điện, rút phích cắm điện, và sau đó ngắt kết nối tất cả dây cáp kết nối và dây nguồn từ máy. Nếu không, các dây nguồn hoặc dây cáp kết nối có thể bị hỏng, có thể gây ra hỏa hoạn hoặc giật điện.
- Nếu có bất kỳ vật lạ nào rơi vào máy, hãy rút phích cắm ra khỏi ổ cắm điện AC và liên hệ với đại lý được Canon ủy quyền tại địa phương của bạn.

### ⚠ CHÚ Ý

**Không đặt tại các vị trí sau**

- Máy có thể bị rơi hoặc rớt, dẫn đến thương tích.
- Vị trí không vững chắc
- Vị trí dễ bị rung động

### Cảnh báo khác

- Khi mang theo máy, hãy làm theo các chỉ dẫn trong Hướng dẫn sử dụng này. Nếu mang theo không đúng cách, máy có thể bị rơi, dẫn đến thương tích.
- Khi lắp đặt máy, hãy cẩn thận để không bị kẹt tay giữa máy và sàn nhà hoặc tường. Làm như vậy có thể dẫn đến thương tích.

### 🔍 QUAN TRỌNG

**Không đặt tại các vị trí sau**

Làm như vậy có thể làm hỏng máy.

- Vị trí phụ thuộc vào nhiệt độ và độ ẩm biến, cho dù là cao hay thấp
- Vị trí có thay đổi lớn về nhiệt độ hay độ ẩm
- Vị trí gần thiết bị phát ra từ trường hoặc sóng điện từ
- Phòng thí nghiệm hoặc vị trí nơi xảy ra phản ứng hóa học
- Vị trí dễ tiếp xúc với khí ăn mòn hoặc khí độc hại
- Vị trí có thể bị nghiêng do trọng lượng của máy hoặc vị trí máy có thể bị sụt lún (như tấm thảm, v.v..)

### Tránh đặt ở vị trí thông khí kém

Máy sẽ tạo ra một lượng nhỏ khí ozone và khí thải khác trong quá trình sử dụng thông thường. Các khí thải này không gây hại cho sức khỏe. Tuy nhiên, có thể nhận thấy rõ các khí này nếu sử dụng thiết bị trong một thời gian dài hoặc sử dụng trên diện rộng trong phòng thông khí kém. Để duy trì môi trường làm việc thoải mái, nên vận hành máy tại phòng được thông khí thích hợp. Ngoài ra cũng cần tránh những vị trí mà mọi người dễ tiếp xúc với khí thải từ máy.

### Không đặt ở vị trí có hơi nước ngưng tụ

Giọt nước (hơi nước ngưng tụ) có thể hình thành bên trong máy khi nhiệt độ trong phòng đặt máy nóng lên nhanh chóng và khi máy được di chuyển từ vị trí mát hoặc khô đến vị trí nóng hoặc ẩm ướt. Sử dụng máy trong các điều kiện này có thể dẫn đến kẹt giấy, chất lượng in kém hoặc làm hư hỏng máy. Hãy để máy điều chỉnh cho phù hợp với nhiệt độ và độ ẩm môi trường xung quanh ít nhất 2 tiếng trước khi sử dụng.

### Ở độ cao trên mực nước biển 3.000 m hoặc cao hơn

Với các máy có đĩa cứng, chúng có thể sẽ không hoạt động đúng cách khi được sử dụng ở độ cao lớn khoảng 3.000 mét trở lên so với mực nước biển.

### Kết Nối Đường Điện Thoại

Máy này phù hợp với tiêu chuẩn dòng điện thoại để bàn. Máy chỉ có thể kết nối với mạng điện thoại chuyên mạch công cộng (PSTN). Nếu bạn kết nối máy với dòng điện thoại kỹ thuật số hoặc dòng điện thoại chuyên dụng, điều này có thể làm cho cần trở các hoạt động của máy và có thể là nguyên nhân gây ra hỏng hóc. Cần xác định được loại dòng điện thoại trước khi kết nối máy. Liên hệ với nhà cung cấp dịch vụ cáp quang hoặc dịch vụ dòng điện thoại IP nếu bạn muốn kết nối máy với các dòng điện thoại như trên.

### Khí sử dụng mạng LAN không dây

- Đặt máy ở khoảng cách tối đa 50 m tính từ bộ định tuyến LAN không dây.
- Cố gắng lắp đặt (càng xa càng tốt) tại vị trí nơi truyền thông không bị chặn bởi các vật chắn. Tín hiệu có thể bị suy giảm khi đi qua tường hoặc sàn nhà.
- Giữ máy càng xa càng tốt đối với điện thoại kỹ thuật số không dây, lò vi sóng, hoặc các thiết bị khác có phát ra sóng vô tuyến.
- Không sử dụng gần các thiết bị y tế. Sóng radio phát ra từ máy này có thể làm nhiễu thiết bị y tế, điều này có thể dẫn đến sự cố và tai nạn.

### Nếu tiếng ồn khi vận hành làm bạn lo lắng

Tùy vào môi trường sử dụng và chế độ hoạt động, nếu tiếng ồn khi vận hành làm bạn lo lắng, bạn nên lắp đặt máy ở một địa điểm khác vắng phòng.

### Bộ Nguồn

#### ⚠ CẢNH BÁO

- Chỉ sử dụng bộ nguồn đáp ứng yêu cầu điện áp được chỉ định. Nếu không có thể gây ra hỏa hoạn hoặc giật điện.
- Máy phải được kết nối với ổ cắm với kết nối nối đất bằng dây nguồn được cung cấp.
- Không sử dụng dây nguồn khác với dây được cung cấp, vì điều này có thể gây ra hỏa hoạn hoặc giật điện.
- Dây nguồn được cung cấp được dùng riêng cho máy này. Không nối dây nguồn vào các thiết bị khác.
- Không chỉnh sửa, kéo, gập mạnh, hoặc thực hiện bất kỳ hành động nào khác có thể làm hỏng dây nguồn. Không đặt các vật nặng lên dây nguồn. Làm hư hỏng dây nguồn có thể gây ra hỏa hoạn hoặc giật điện.
- Không cắm hoặc rút phích cắm điện bằng tay ướt, vì điều này có thể dẫn đến giật điện.
- Không sử dụng dây điện nối thêm hoặc ổ cắm điện có nhiều khe cắm với máy. Làm như vậy có thể gây ra hỏa hoạn hoặc giật điện.
- Không quấn hoặc thắt nút dây nguồn, vì điều này có thể gây ra hỏa hoạn hoặc giật điện.
- Gần hàn phích cắm vào ổ cắm điện AC. Nếu không có thể gây ra hỏa hoạn hoặc giật điện.
- Tháo phích cắm ra khỏi ổ cắm điện AC khi có sấm sét. Nếu không có thể gây ra hỏa hoạn, giật điện, hoặc gây hư hỏng máy.
- Đảm bảo cung cấp điện năng cho máy được an toàn và có điện áp ổn định.
- Giữ dây điện tránh xa khỏi nguồn nhiệt; Nếu không làm điều này có thể là nguyên nhân làm cho lớp vỏ bọc dây nguồn bị chảy, dẫn đến cháy hoặc sốc điện.

### Tránh các trường hợp sau:

Nếu phần kết nối của dây nguồn bị quá căng, nó có thể làm hỏng dây nguồn hoặc dây điện bên trong máy có thể bị ngắt kết nối. Điều này có thể gây cháy.

- Kết nối và ngắt kết nối dây nguồn thường xuyên.
- Tháo dây nguồn.
- Dây nguồn bị cong ở gần phần kết nối, và liên tục bị kéo căng đối với ổ cắm điện hoặc phần kết nối.
- Dùng lực quá mức trên phích cắm điện.

### ⚠ CHÚ Ý

- Lắp đặt máy gần ổ cắm điện và tạo không gian đủ rộng ở xung quanh ổ cắm để có thể rút phích cắm một cách dễ dàng trong tình huống khẩn cấp.



## ⓘ QUAN TRỌNG

### Khi kết nối điện

- Không kết nối dây nguồn vào một nguồn liên tục. Làm như vậy có thể gây sự cố hoặc hư hỏng máy khi mất điện.
- Nếu bạn cắm máy vào ổ cắm điện AC có nhiều khe cắm, thì không sử dụng ổ cắm còn lại để kết nối thiết bị khác.
- Không kết nối dây nguồn với ổ cắm điện AC phụ trợ trên máy tính.

### Những lưu ý khác

Nhiều điện có thể làm máy gặp sự cố hoặc mất dữ liệu.

### Cách xử lý

#### ⚠ CẢNH BÁO

- Ngay lập tức rút phích cắm ra khỏi ổ cắm điện AC và liên hệ với đại lý được Canon ủy quyền nếu máy tạo ra nhiều điện bất thường, phát ra mùi không bình thường, hoặc phát ra khói hoặc nhiệt độ cao. Nếu vẫn tiếp tục sử dụng có thể gây ra hỏa hoạn hoặc giật điện.
- Không tháo rời hoặc chỉnh sửa máy. Bên trong máy có các bộ phận mang điện áp và nhiệt độ cao. Việc tháo gỡ hoặc chỉnh sửa có thể gây ra hỏa hoạn hoặc giật điện.
- Để máy ở nơi mà trẻ em sẽ không tiếp xúc được với dây nguồn và dây cáp khác hoặc bánh răng và các bộ phận điện bên trong máy. Nếu không có thể dẫn đến tai nạn không mong muốn.
- Không sử dụng bình xịt chất dễ cháy gần máy. Nếu các chất dễ cháy tiếp xúc với các bộ phận điện bên trong máy, có thể gây ra hỏa hoạn hoặc giật điện.
- Khi di chuyển máy, phải đảm bảo rằng đã TẮT nguồn điện của máy, và sau đó rút phích cắm điện và cáp kết nối. Không làm như vậy có thể làm hỏng dây nguồn hoặc cáp kết nối, dẫn đến cháy hoặc sốc điện.
- Khi cắm hoặc rút cáp USB khi phích cắm được cắm vào ổ cắm điện AC, không chạm vào đầu nối của phần kim loại, vì điều này có thể dẫn đến giật điện.

### Nếu bạn đang sử dụng thiết bị điều hòa nhịp tim

Máy sẽ tạo ra thông lượng từ thấp và sóng siêu âm. Nếu bạn sử dụng máy điều hòa nhịp tim và cảm thấy bất thường, vui lòng di chuyển xa ra máy này và tham khảo ý kiến bác sĩ ngay lập tức.

#### ⚠ CHÚ Ý

- Không đặt các vật nặng lên máy vì chúng có thể bị rơi, dẫn đến thương tích.
- Để an toàn, vui lòng rút dây nguồn ra nếu không sử dụng máy trong thời gian dài.
- Sử dụng thận trọng khi mở và đóng nắp để tránh gây thương tích cho tay của bạn.
- Giữ tay và quần áo ra xa trục lăn trong vùng của bạn, điều này có thể dẫn đến thương tích cá nhân.

- Bên trong máy và khe đầu ra rất nóng trong khi sử dụng và ngay sau khi sử dụng. Tránh tiếp xúc với các vùng này để tránh bị bỏng. Ngoài ra, giấy in có thể nóng ngay sau khi xuất ra, vì vậy cần thận trọng khi cầm giấy. Nếu không có thể gây bỏng.

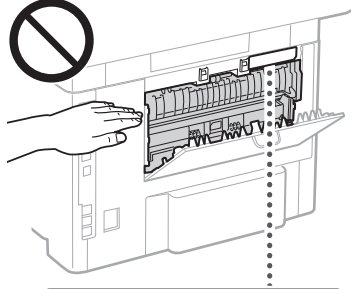

- Hãy cẩn thận không để đánh rơi các vật nặng, chẳng hạn như quyển từ điển, lên trên màn quét. Làm như vậy có thể làm hỏng màn quét và gây thương tích.
- Không vận chuyển máy với bất cứ khay giấy hay khay nạp giấy tùy chọn nào đang được lắp đặt. Nếu không, các thiết bị này có thể bị rơi dẫn đến thương tích.



### Khay nạp

- Không nhấn mạnh xuống khay nạp giấy khi sử dụng tấm ép giấy thủy tinh để sao y cuốn sách dày. Làm như vậy có thể làm hỏng tấm ép giấy thủy tinh và dẫn đến thương tích cho bản thân.
- Đóng khay nạp giấy nhẹ nhàng để tránh cuốn tay của bạn, và điều này có thể dẫn đến thương tích cho bản thân.
- Hãy cẩn thận để không bị kẹt tay hoặc ngón tay vào khay nạp. Nếu không, bạn có thể bị thương.

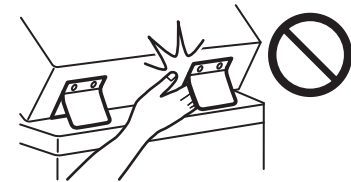

### Ngăn giấy

- Không đưa bàn tay của bạn vào máy trong khi ngăn kéo giấy được lấy ra, vì điều này có thể dẫn đến thương tích cho bản thân.

## Phím Tiết Kiệm Năng Lượng

- Nhấn (Tiết kiệm Năng lượng) cho an toàn khi máy không được sử dụng trong một thời gian dài, chẳng hạn như qua đêm. Ngoài ra, TẮT công tắc chính, và rút dây nguồn cho an toàn khi máy không được dùng trong một khoảng thời gian dài, chẳng hạn như trong các ngày nghỉ liên tiếp.

### An Toàn Laser

Máy này được phân loại là sản phẩm laser Loại 1 theo tiêu chuẩn IEC60825-1:2014 và EN60825-1:2014.

CLASS 1 LASER PRODUCT  
LASER KLASSE 1  
APPAREIL À LASER DE CLASSE 1  
APPARECCHIO LASER DI CLASSE 1  
PRODUCTO LÁSER DE CLASE 1  
APARELHO A LASER DE CLASSE 1  
LUOKAN 1 LASER-TUOTE  
LASERPRODUKT KLASS 1

Tia laser có thể có hại cho cơ thể con người. Do bức xạ phát ra trong sản phẩm được giới hạn hoàn toàn trong các bộ phận máy bảo vệ và nắp bên ngoài, không có tia laser thoát ra trong quá trình vận hành máy thông thường. Hãy đọc các chú thích và chỉ dẫn sau để đảm bảo an toàn.

- Không được mở bất kỳ phần nắp nào ngoài những nắp ghi trong hướng dẫn sử dụng của máy này.
- Nếu tia laser vô tình phát ra và chiếu vào mắt bạn, việc tiếp xúc với tia laser có thể gây tổn hại cho mắt của bạn.
- Việc sử dụng các quy trình điều khiển, hiệu chỉnh, hoặc vận hành khác với những quy trình được quy định trong tay này có thể dẫn đến khả năng phơi nhiễm bức xạ nguy hiểm.

### Chú Ý An Toàn Laser

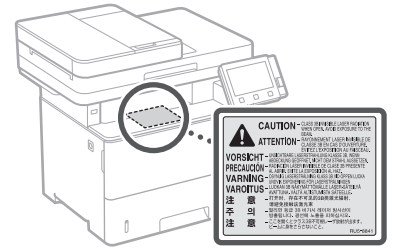

## ⓘ QUAN TRỌNG

- Thực hiện theo các hướng dẫn thận trọng trên nhãn và các hướng dẫn tương tự được tìm thấy trên máy này.
- Không để máy va chạm hoặc rung động mạnh.
- Không dùng nhiều sức khi mở và đóng cửa hộp, nắp và các bộ phận khác. Làm như vậy có thể làm hư hỏng máy.
- Không bật TẮT công tắc nguồn chính hoặc mở nắp trong khi máy đang hoạt động. Điều này có thể dẫn đến kẹt giấy.
- Sử dụng cáp modular ngắn hơn 3 mét.
- Sử dụng cáp USB ngắn hơn 3 mét.

# Phụ lục

- Không chạm vào đầu tiếp xúc (a) bên trong máy. Làm như vậy có thể gây hư hỏng máy.

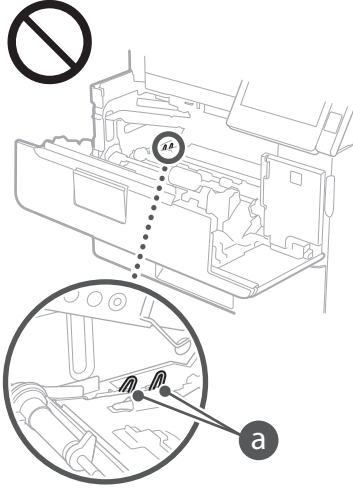

## Khi vận chuyển máy

Để ngăn ngừa hư hỏng cho máy trong quá trình vận chuyển, hãy thực hiện các bước sau.

- Tháo hộp mực ra.
- Đóng gói cẩn thận máy in trong hộp đựng ban đầu bằng vật liệu đóng gói.

## Các ký hiệu liên quan đến an toàn

- | Công tắc nguồn: vị trí "BẬT"
- Công tắc nguồn: vị trí "TẮT"
- ⏻ Công tắc nguồn: vị trí "CHỜ"
- ⌚ Công tắc Push-push ■ "BẬT" ■ "TẮT"
- ⚠ Thiết bị đầu cuối bảo vệ nối đất
- ⚠ Điện áp nguy hiểm bên trong. Không mở nắp khác với hướng dẫn.
- ⚠ THẬN TRỌNG: Bề mặt nóng. Không chạm vào.
- ⚠ Thiết bị hạng II

- ⚠ Bộ phận chuyển động: tránh xa khỏi bộ phận chuyển động
- ⚠ CHÚ Ý: Giật điện có thể xảy ra. Tháo tất cả các phích cắm ra khỏi ổ cắm điện.
- ⚠ Có mép cạnh sắc bén. Giữ các bộ phận cơ thể tránh xa các cạnh sắc bén.

### [LƯU Ý]

Một số ký hiệu hiển thị ở trên có thể không được dán vào máy, vì tùy thuộc vào sản phẩm.

## Bảo Dưỡng và Kiểm Tra

Làm sạch máy này định kỳ. Nếu bụi bẩn tích tụ, máy có thể không hoạt động đúng cách. Khi làm sạch, hãy chắc chắn thực hiện theo hướng dẫn sau. Nếu vấn đề xảy ra trong quá trình vận hành, xem Hướng dẫn người dùng. Nếu vấn đề không thể giải quyết được hoặc bạn cảm thấy máy cần phải được kiểm tra, hãy xem Nếu Vấn Đề Không Thể Giải Quyết.

### ⚠ CẢNH BÁO

- Trước khi làm sạch, TẮT nguồn và rút phích cắm ra khỏi ổ cắm điện AC. Nếu không có thể gây ra hỏa hoạn hoặc giật điện.

- Rút phích cắm ra định kỳ và làm sạch với một mảnh vải khô để loại bỏ bụi và mảng bám. Bụi tích tụ có thể hấp thụ độ ẩm trong không khí và có thể gây ra hỏa hoạn nếu nó tiếp xúc với điện.
- Sử dụng vải ẩm, vải đã vắt ráo nước để làm sạch máy. Chỉ làm ẩm vải bằng nước. Không sử dụng chất cồn, chất ét-xăng, chất pha loãng sơn, hoặc các chất dễ cháy khác. Không sử dụng khăn giấy hoặc giấy ăn. Nếu các chất này tiếp xúc với các bộ phận điện bên trong máy, chúng có thể tạo ra tình điện hoặc dẫn đến hỏa hoạn hoặc giật điện.
- Kiểm tra hư hỏng ở dây nguồn và phích cắm định kỳ. Kiểm tra rí sét, vết dập lõm, trầy, nứt, hoặc tạo nhiệt quá mức ở máy. Sử dụng thiết bị duy trì kém có thể gây ra hỏa hoạn hoặc giật điện.

### ⚠ CHÚ Ý

- Bên trong máy có bộ phận nhiệt độ cao và cao áp. Nếu chạm vào các bộ phận này có thể làm bị bỏng. Không chạm vào bất kỳ bộ phận nào của máy mà không được chỉ định trong hướng dẫn sử dụng này.
- Khi nạp giấy hoặc lấy giấy bị kẹt ra, hãy cẩn thận để không bị đứt tay do các cạnh của giấy gây ra.

## Sản phẩm tiêu hao

### ⚠ CẢNH BÁO

- Không bỏ hộp mực đã sử dụng hay thứ tương tự vào ngọn lửa hở. Ngoài ra, không lưu giữ hộp mực hoặc giấy ở vị trí dễ tiếp xúc với ngọn lửa hở. Điều này có thể làm mực bị cháy, gây bỏng hoặc hỏa hoạn.
- Nếu bạn vô tình làm rớt hoặc rơi vãi mực, hãy cẩn thận gom các hạt mực lại với nhau hoặc lau sạch mực bằng vải mềm, ẩm và tránh hít phải bụi mực. Tuyệt đối không sử dụng máy hút bụi mà không có thiết bị bảo vệ khỏi vụ nổ bụi để làm sạch mực chảy ra. Làm như vậy có thể khiến máy hút bụi gặp sự cố hoặc có thể gây ra một vụ nổ bụi do phóng tĩnh điện.

### Nếu bạn đang sử dụng thiết bị điều hòa nhịp tim

- Hộp mực sẽ tạo ra thông lượng từ thấp. Nếu bạn đang sử dụng máy điều hòa nhịp tim và cảm thấy bất thường, vui lòng di chuyển ra xa hộp mực và tham khảo ý kiến bác sĩ ngay lập tức.

### ⚠ CHÚ Ý

- Hãy cẩn thận để không hít phải mực. Nếu bạn hít phải mực, hãy tham khảo ý kiến bác sĩ ngay lập tức.
- Hãy cẩn thận để mực không dính vào mắt hoặc miệng của bạn. Nếu mực dính vào mắt hoặc miệng của bạn, ngay lập tức rửa sạch bằng nước lạnh và tham khảo ý kiến bác sĩ.
- Hãy cẩn thận để mực không tiếp xúc với da của bạn. Nếu mực dính vào da, hãy rửa sạch bằng xà phòng và nước lạnh. Nếu có bất kỳ kích ứng nào trên da của bạn, hãy tham khảo ý kiến bác sĩ ngay lập tức.
- Giữ các hộp mực và vật tư tiêu hao khác ngoài tầm với của trẻ nhỏ. Nếu lỡ uống nhầm, cần phải hỏi ý kiến bác sĩ hoặc trung tâm kiểm soát chất độc ngay lập tức.
- Không tháo rời hoặc chỉnh sửa hộp mực hoặc thứ tương tự. Làm như vậy có thể làm rơi vãi mực.
- Khi tháo băng keo niêm phong ra khỏi hộp mực, kéo nó ra hoàn toàn nhưng không quá mạnh tay. Nếu không như vậy có thể làm rơi vãi mực.

## ⚠ QUAN TRỌNG

### Cách xử lý hộp mực

- Hãy chắc chắn rằng bạn cầm chặt hộp mực in bằng tay cầm.

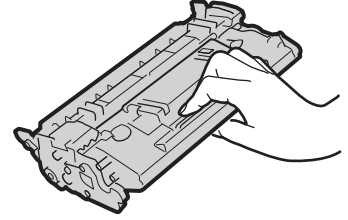

- Không được chạm vào bộ nhớ hộp mực (a) hoặc các tiếp điểm điện (b). Để tránh làm xước bề mặt của trống bên trong máy hoặc để trống bị lộ ra ngoài ánh sáng, không mở cửa trap bảo vệ trống (c).

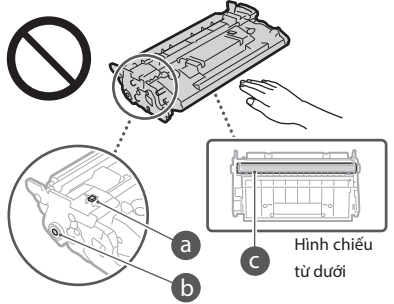

- Trừ khi cần thiết, không tháo hộp mực ra khỏi bao bì hoặc ra khỏi máy này.
- Hộp mực in là một sản phẩm có từ tính. Không được di chuyển hộp mực in đến gần với các sản phẩm dễ bị ảnh hưởng bởi từ trường gồm đầu in và ổ cứng máy tính. Nếu không tuân thủ có thể dẫn đến mất dữ liệu.

## Bảo quản hộp mực in

- Bảo quản trong môi trường sau đây để đảm bảo an toàn và sử dụng tối ưu. Nhiệt độ bảo quản trong khoảng: 0 đến 35°C Độ ẩm bảo quản trong khoảng: 35 đến 85% RH (độ ẩm tương đối/không có khí ngưng tụ)\*
- Không được mở nắp hộp mực in cho tới khi đem ra sử dụng.
- Khi tháo hộp mực từ máy để bảo quản, hãy để hộp mực đã tháo ra vào bao bì ban đầu.
- Khi bảo quản hộp mực in, không được đặt nó dựng đứng hay lộn ngược. Mực sẽ đông lại và có thể không trở lại trạng thái ban đầu ngay cả khi đã lắc hộp mực in.

\* Ngay cả trong phạm vi độ ẩm bảo quản, các giọt nước (hơi nước ngưng tụ) có thể hình thành bên trong hộp mực in nếu có sự khác biệt về nhiệt độ bên trong và bên ngoài hộp mực in. Hơi nước ngưng tụ sẽ ảnh hưởng xấu tới chất lượng của hộp mực in.

## Không bảo quản hộp mực tại các vị trí sau

- Vị trí dễ tiếp xúc với ngọn lửa
- Vị trí dễ tiếp xúc trực tiếp với ánh sáng mặt trời hoặc ánh sáng chói từ năm phút trở lên
- Vị trí dễ tiếp xúc với không khí mặn quá mức
- Vị trí có khí ăn mòn (ví dụ thuốc xịt và amoniac)
- Vị trí có nhiệt độ và độ ẩm cao
- Vị trí có thay đổi lớn về nhiệt độ và độ ẩm tại những nơi hơi nước ngưng tụ dễ dàng xảy ra
- Vị trí có nhiều bụi bẩn
- Vị trí trong tầm với của trẻ em

### Hãy cẩn thận với hộp mực giả

- Xin lưu ý rằng trên thị trường có những hộp mực giả. Sử dụng các hộp mực giả này có thể dẫn đến chất lượng in kém hoặc hiệu suất của máy giảm. Canon không chịu trách nhiệm cho bất kỳ sự cố, tai nạn hoặc thiệt hại nào gây ra bởi việc sử dụng hộp mực giả. Để biết thêm thông tin, vui lòng truy cập [global.canon.com/ctc](http://global.canon.com/ctc).

### Thời gian khả dụng linh kiện sửa chữa, hộp mực và tương tự

- Linh kiện sửa chữa, hộp mực và tương tự cho máy luôn khả dụng trong vòng ít nhất là bảy (7) năm sau khi ngưng sản xuất loại máy này.

### Vật liệu đóng gói hộp mực

- Cắt các bao bì cho hộp mực. Các bao bì sẽ cần thiết khi vận chuyển máy này.
- Vật liệu đóng gói có thể được thay đổi hình thức hay vị trí sắp đặt, hoặc có thể được thêm vào hoặc bớt đi mà không báo trước.
- Sau khi tháo băng keo niêm phong ra khỏi hộp mực, hãy bỏ băng keo theo quy định có thể được áp dụng tại địa phương.

### Khi vứt bỏ hộp mực đã sử dụng hoặc thứ tương tự

- Khi vứt bỏ hộp mực hoặc thứ tương tự, để hộp mực vào bao bì ban đầu của nó để ngăn mực bị rơi vãi ra ngoài từ bên trong, sau đó bỏ hộp mực theo quy định có thể được áp dụng tại địa phương.

### Chú ý

#### Tên Sản Phẩm

Các quy định về an toàn đòi hỏi phải đăng ký tên sản phẩm.

Tại một số khu vực có bán sản phẩm này, thay vào đó có thể đăng ký (những) tên trong ngoặc ( ) sau.

imageCLASS MF543x (F176402)

#### Các yêu cầu EMC trong Hướng dẫn EC

Thiết bị này tuân thủ các yêu cầu EMC cốt lõi trong Hướng dẫn EC. Chúng tôi tuyên bố rằng sản phẩm này tuân thủ các yêu cầu EMC trong Hướng dẫn EC ở mức nguồn vào danh định 230 V, 50 Hz mặc dù mức nguồn đầu vào định mức của sản phẩm là 220 đến 240 V, 50/60 Hz. Cần sử dụng dây cáp bọc lưới bảo vệ nhằm tuân theo các yêu cầu kỹ thuật EMC trong Hướng dẫn EC.

#### Thông Tin Điều Chỉnh LAN Không Dây

imageCLASS MF543x includes approved Wireless LAN Module (Model name: AW-NM333).

#### Regulatory information for users in Singapore

Complies with  
IMDA Standards  
DB00671

### Các Giới hạn Luật pháp về Việc Sử Dụng Sản Phẩm và Sử Dụng Hình Ảnh

Việc sử dụng sản phẩm này để quét hình, in hoặc sao chép một số tài liệu nào đó, và việc sử dụng những hình ảnh đó để quét, in hoặc sao chép bằng sản phẩm của bạn, có thể bị pháp luật ngăn cấm và có thể trở thành tội phạm và/hoặc chịu trách nhiệm pháp lý dân sự. Sau đây là danh sách chưa đầy đủ về những tài liệu như vậy. Danh sách này chỉ được dùng cho mục đích hướng dẫn. Nếu không chắc chắn về tính hợp pháp của việc sử dụng sản phẩm của mình để quét, in hoặc sao chép một tài liệu cụ thể nào đó, và/hoặc việc sử dụng những hình ảnh được quét, in hoặc sao chép, bạn nên hỏi trước ý kiến cố vấn pháp luật của mình.

- Tiền Giấy
- Séc Du Lịch
- Phiếu Chuyển Tiền
- Tem Thực Phẩm
- Giấy Chứng Nhận của Tiền Ký Quỹ
- Hộ chiếu
- Tem Bưu Điện (đã đóng dấu hoặc chưa đóng dấu)
- Giấy Nhập Cư
- Huy Hiệu hay Phù Hiệu Nhận Dạng
- Tem Doanh Thu Nội Bộ (đã đóng dấu hoặc chưa đóng dấu)
- Giấy Tuyển Binh hoặc Biệt Phái
- Trái Phiếu hoặc các loại Giấy Chứng Nhận Công Nợ Khác
- Séc hoặc Hối Phiếu do các Cơ Quan Nhà Nước Phát Hành
- Chứng Nhận Cổ Phần
- Giấy Phép Lái Xe và Giấy Chứng Nhận Danh Hiệu
- Tác Phẩm Nghệ Thuật có Bản quyền/Tác Phẩm Nghệ Thuật chưa có sự Cho phép của Chủ Sở Hữu Bản quyền

#### Tuyên bố từ chối

- Thông tin trong tài liệu này có thể được thay đổi mà không cần thông báo.
- CANON INC. KHÔNG CỐ ĐẢM BẢO NÀO LIÊN QUAN ĐẾN TÀI LIỆU NÀY, DÙ ĐƯỢC DIỄN ĐẠT HOẶC NGUY Ý, TRỪ KHI ĐƯỢC CUNG CẤP TRONG TÀI LIỆU NÀY, BAO GỒM NHƯNG KHÔNG GIỚI HẠN, TỬ ĐÓ, BẢO HÀNH VỀ KHẢ NĂNG BÁN, SỰ PHÙ HỢP CHO TỪNG MỤC ĐÍCH SỬ DỤNG CỤ THỂ HOẶC KHÔNG VI PHẠM BẢNG SÁNG CHẾ. CANON INC. KHÔNG CHỊU TRÁCH NHIỆM VỀ BẤT KỲ NHỮNG HƯ HONG TRỰC TIẾP, NGẪU NHIÊN HAY DO HẬU QUẢ HOẶC NHỮNG MẤT MÁT HAY CHI PHÍ PHÁT SINH TỪ VIỆC SỬ DỤNG TÀI LIỆU NÀY.

#### Về Hướng dẫn sử dụng này

##### Phím và Nút Sử dụng trong Hướng dẫn sử dụng này.

Các biểu tượng và tên phím sau đây là một vài ví dụ về cách nhấn phím được thể hiện trong hướng dẫn sử dụng này.

- Phím bảng vận hành: [Biểu tượng phím]  
Ví dụ: 
- Hiện thị: <Chỉ Định Điểm Đích.>
- Các nút và mục trên màn hình máy tính: [Sở thích]

#### Thương hiệu

Mac là một thương hiệu của Apple Inc. Microsoft, Windows, Windows Vista, Windows Server, Internet Explorer, Excel và PowerPoint là các thương hiệu đã được đăng ký hoặc thương hiệu của Microsoft Corporation tại Mỹ và/hoặc các quốc gia khác. Các tên sản phẩm và công ty khác để cập đến ở đây có thể là các thương hiệu của chủ sở hữu tương ứng.

### Phần mềm Bên thứ ba

Sản phẩm Canon này (gọi là "SẢN PHẨM") bao gồm các mô-đun phần mềm bên thứ ba. Việc sử dụng và phân phối các mô-đun phần mềm này, bao gồm bất kỳ cập nhật nào của các mô-đun phần mềm đó (gọi chung là "PHẦN MỀM"), phải dựa theo điều kiện cấp phép từ (1) đến (9) dưới đây.

- Bạn đồng ý rằng sẽ tuân thủ bất kỳ điều luật kiểm soát xuất khẩu, giới hạn hoặc quy định của các quốc gia có liên quan trong trường hợp SẢN PHẨM này bao gồm cả PHẦN MỀM được vận chuyển, chuyển nhượng hoặc xuất khẩu tới bất kỳ quốc gia nào.
- Chủ sở hữu các quyền của PHẦN MỀM giữ lại tất cả các khía cạnh như tiêu đề, quyền sở hữu và quyền sở hữu tài sản trí tuệ trong và đối với PHẦN MỀM. Ngoại trừ các điểm được nêu ở đây, không có giấy phép hoặc quyền, thể hiện hay ngụ ý, được chuyển tải hay được thừa nhận bởi chủ sở hữu các quyền của PHẦN MỀM tới bạn cho bất kỳ tài sản trí tuệ nào của chủ sở hữu các quyền của PHẦN MỀM.
- Bạn chỉ có thể dùng PHẦN MỀM để sử dụng với SẢN PHẨM.
- Bạn không có quyền chuyển nhượng, cấp phép, buôn bán, phân phối hoặc chuyển nhượng PHẦN MỀM tới bất kỳ bên thứ ba nào mà không có sự đồng ý bằng văn bản của chủ sở hữu các quyền của PHẦN MỀM.
- Mặc dù theo như trên, bạn có thể chuyển nhượng PHẦN MỀM chỉ khi (a) bạn nhượng tất cả các quyền của bạn với SẢN PHẨM và tất cả các quyền và nghĩa vụ theo điều kiện cấp phép tới người được chuyển nhượng và (b) người được chuyển nhượng đó đồng ý chịu ràng buộc bởi các điều kiện này.
- Bạn không được dịch ngược, đảo ngược, tháo rời hay giám mã của PHẦN MỀM thành dạng con người có thể đọc.
- Bạn không được điều chỉnh, thay đổi, dịch, thuê, cho thuê hay cho vay PHẦN MỀM hay tạo ra các công việc phát sinh dựa trên PHẦN MỀM.
- Bạn không có quyền xóa bỏ hoặc tạo ra các bản sao riêng biệt của PHẦN MỀM từ SẢN PHẨM.
- Phần con người có thể đọc được (mã nguồn) của PHẦN MỀM không được cấp phép cho bạn.

Mặc dù theo như từ (1) đến (9) ở trên, SẢN PHẨM bao gồm các mô-đun phần mềm bên thứ ba đi kèm với các điều kiện cấp phép khác, và các mô-đun phần mềm này sẽ tuân theo các điều kiện cấp phép khác.

Vui lòng tham khảo các điều kiện cấp phép khác cho các mô-đun phần mềm bên thứ ba được mô tả trong Phụ lục của Hướng dẫn sử dụng của SẢN PHẨM tương ứng. Hướng dẫn sử dụng này khả dụng tại <https://oip.manual.canon/>.

Khi sử dụng SẢN PHẨM này, bạn sẽ được xem là đã đồng ý với tất cả điều kiện cấp phép. Nếu không đồng ý, xin liên hệ lại đại diện cung cấp dịch vụ của bạn.

V\_181009

## Letakkan Salinan Asal dengan Betul

Ingat sebelum Anda Mulakan Operasi

### Letakkan salinan asal anda di atas kaca platen

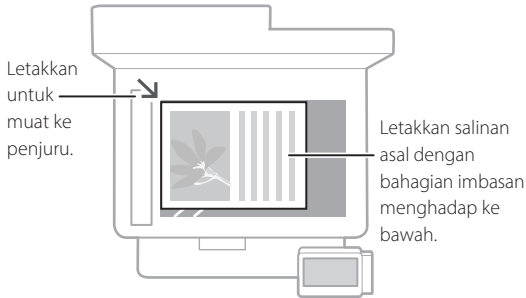

Sesuai untuk mengimbas halaman buku, halaman majalah dan keratan akhbar.

### Letakkan salinan asal anda ke dalam penyuaip

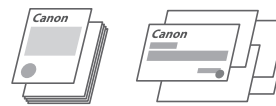
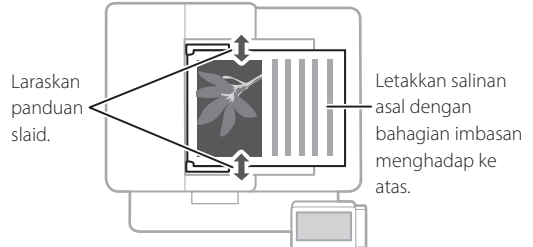

Sesuai untuk mengimbas banyak halaman sastera, petikan, dan lain-lain lagi secara berterusan.

## Mulakan Operasi daripada Panel Operasi

Mesin

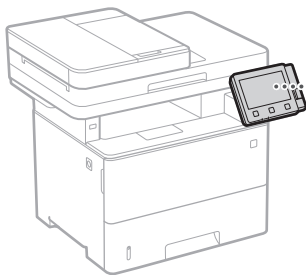

Panel Operasi

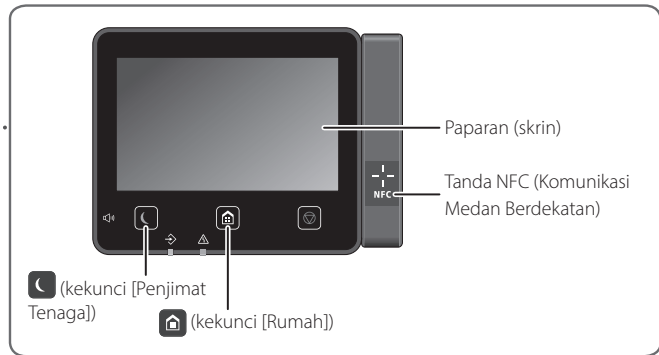

## Mengimbas

1. Letakkan salinan asal.
2. Tekan , dan pilih <Imbas>.
3. Pilih jenis imbasan, dan masukkan maklumat yang sepatutnya.
4. Pilih <Mula>, <B&W Mula> atau <Warna Mula>.

### Jenis imbasan

- Simpan dalam komputer
- Simpan dalam peranti memori USB
- Hantar e-mel/I-Faks
- Hantar ke pelayan fail

### Untuk mengimbas daripada komputer

- Utiliti Imbasan MF

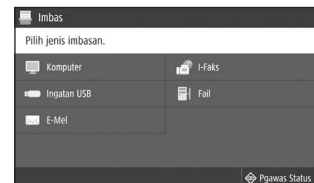

Untuk butiran  
 "Mengimbas" dalam Panduan Pengguna



## Menyalin

1. Letakkan salinan asal.
2. Tekan , dan kemudian pilih <Salinan>.
3. Tentukan tetapan salinan, sebagaimana diperlukan.
4. Masukkan bilangan salinan yang dimahukan.
5. Pilih <Mula>.

### Fungsi salinan berguna

- N pada 1
- 2 Halaman atau 1 Halaman
- Besarkan atau kecilkan
- Menyalin kad ID
- Salinan Pasport

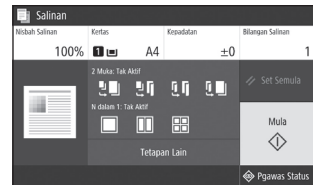

Untuk butiran

➔ "Menyalin" dalam Panduan Pengguna



## Menghantar Faks

1. Letakkan salinan asal.
2. Tekan , dan pilih <Faks>.
3. Masukkan maklumat destinasi.
4. Tentukan tetapan faks, sebagaimana diperlukan.
5. Pilih <Mula>.

### Fungsi faks berguna

- Siaran Berurutan
- Penerimaan Memori
- Faks PC

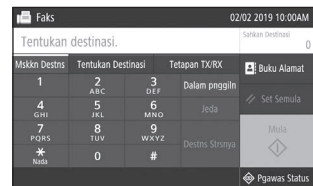
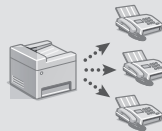

Untuk butiran

➔ "Memfaks" dalam Panduan Pengguna



## Mencetak

1. Buka dokumen yang ingin dicetak, dan pilih fungsi cetak bagi aplikasi.
2. Pilih pemacu pencetak untuk mesin, dan pilih [Keutamaan] atau [Sifat].
3. Tentukan saiz kertas.
4. Tentukan sumber kertas dan jenis kertas.
5. Tentukan tetapan cetakan, sebagaimana diperlukan.
6. Pilih [OK].
7. Pilih [Cetak] atau [OK].

### Tetapan cetak berguna

- 2 halaman
- N pada 1
- Cetakan Buku Kecil

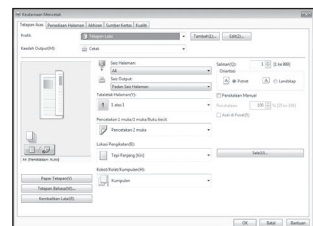

Untuk butiran

➔ "Bantuan" pada pemacu pencetak

# Memuatkan Kertas

Untuk butiran

➔ "Memuatkan Kertas" dalam Panduan Pengguna

## Memuatkan dalam Laci Kertas

1 Tarik daripada laci kertas.

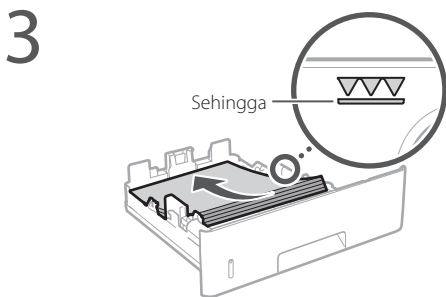
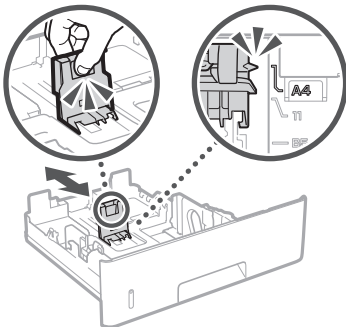
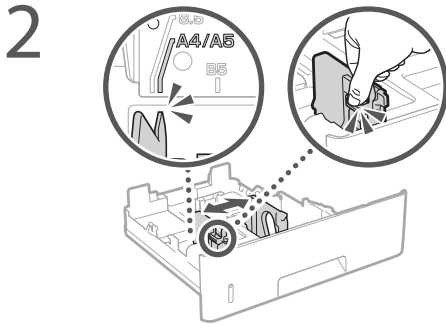

4 Masukkan laci kertas ke dalam mesin.

Jika anda memuatkan saiz atau jenis kertas berbeza daripada yang sebelum ini, pastikan untuk mengubah tetapan.

5 Tekan , dan pilih <Tetapan Kertas>.

6 Tentukan saiz dan jenis kertas, berdasarkan skrin.

## Memuatkan dalam Bekas Pelbagai Guna

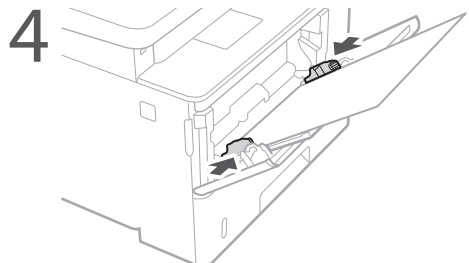
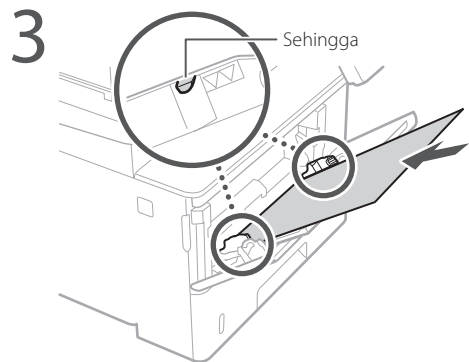
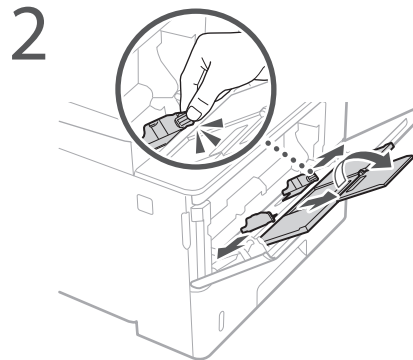
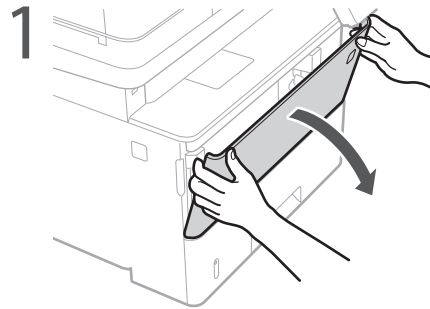

5 Tentukan saiz dan jenis kertas, berdasarkan skrin.

# Jika Masalah Berlaku

## Mesin Ini Nampaknya Tidak Berfungsi

Periksa yang berikut.

- Adakah kuasa HIDUP?
- Adakah mesin di luar daripada mod tidur?

Jika kedua-dua paparan dan  tidak menyala, tekan suis kuasa.

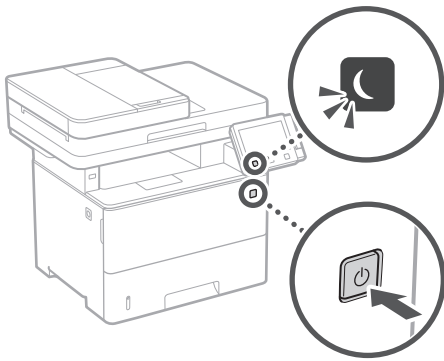

- Adakah kord kuasa disambung dengan betul ?

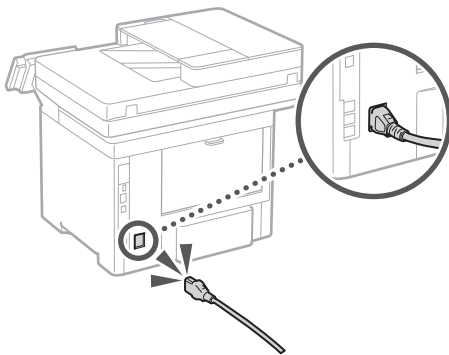

Jika masalah berterusan, lihat Panduan Pengguna.

## Berlaku Kertas Tersekat

Keluarkan kertas tersekat, mengikut arahan pada skrin.



## Menggantikan Katrij Toner

Gantikan katrij toner, mengikut arahan pada skrin.



Nombor model penggantian katrij toner

- Canon Cartridge 056 L
- Canon Cartridge 056
- Canon Cartridge 056 H

# Lampiran

## Arahan Keselamatan Penting

Bab ini menerangkan arahan keselamatan yang penting untuk mencegah kecederaan kepada pengguna mesin ini dan orang lain, dan kerosakan harta benda. Baca bab ini sebelum menggunakan mesin dan ikut arahan untuk menggunakan mesin dengan betul. Jangan melakukan apa-apa operasi yang tidak diterangkan dalam manual ini. Canon tidak akan bertanggungjawab atas sebarang kerosakan yang berlaku akibat daripada operasi yang tidak diterangkan dalam manual ini, penggunaan yang tidak betul, atau pembaikan atau perubahan yang tidak dilakukan oleh Canon atau pihak ketiga yang disahkan oleh Canon. Operasi atau penggunaan yang tidak betul ke atas mesin ini boleh mengakibatkan kecederaan diri dan/atau kerosakan yang memerlukan pembaikan yang mungkin tidak dilindungi di bawah Waranti Terhad anda.

### AMARAN

Menunjukkan amaran mengenai operasi yang boleh membawa kepada kematian atau kecederaan kepada orang jika tidak dilakukan dengan betul. Untuk menggunakan mesin dengan selamat, selalu beri perhatian kepada amaran-amaran ini.

### AWAS

Menunjukkan amaran mengenai operasi yang boleh membawa kepada kecederaan kepada orang jika tidak dilakukan dengan betul. Untuk menggunakan mesin dengan selamat, selalu beri perhatian kepada amaran-amaran ini.

### PENTING

Menunjukkan keperluan dan had operasi. Pastikan untuk membaca item ini dengan teliti untuk mengendalikan mesin dengan betul dan mengelak daripada kerosakan mesin atau harta.

## Pemasangan

Untuk menggunakan mesin ini dengan selamat dan selesa, baca langkah berjaga-jaga berikut dengan teliti dan pasang mesin di lokasi yang sesuai.

### AMARAN

Jangan memasang di lokasi yang boleh menyebabkan kebakaran atau kejutan elektrik

- Lokasi yang slot pengudaraan tersekat (terlalu dekat dengan dinding, katil, sofa, permaidani atau objek yang serupa)
- Lokasi yang lembap dan berhabuk
- Lokasi yang terdedah kepada cahaya matahari atau di luar rumah
- Lokasi yang terdedah kepada suhu tinggi
- Lokasi yang terdedah kepada api terbuka
- Berhampiran dengan alkohol, pencair cat atau bahan mudah terbakar lain

### Amaran lain

- Jangan sambungkan kabel yang tidak diluluskan pada mesin ini. Melakukan demikian mungkin menyebabkan kebakaran atau kejutan elektrik.
- Jangan letakkan rantai dan objek logam lain atau bekas yang dipenuhi dengan cecair pada mesin. Jika bahan asing bersentuhan dengan bahagian elektrik di dalam mesin, ia mungkin menyebabkan kebakaran atau kejutan elektrik.
- Semasa memasang dan menanggalkan aksesori pilihan, pastikan untuk MEMATIKAN kuasa, cabut palam kuasa dan kemudian tanggalkan semua kabel antara muka dan kabel kuasa dari mesin. Jika tidak, kord kuasa atau kabel antara muka mungkin rosak, mengakibatkan kebakaran atau kejutan elektrik.
- Jika sebarang bahan asing jatuh ke dalam mesin ini, cabut palam kuasa daripada saluran kuasa AC dan hubungi penderg Canon tempatan anda yang sah.

### AWAS

Jangan pasang di lokasi berikut

Mesin ini mungkin terlepas atau jatuh, menyebabkan kecederaan.

- Lokasi yang tidak stabil
- Lokasi yang terdedah kepada gegaran

### Amaran lain

- Apabila membawa mesin ini, ikut arahan dalam manual ini. Jika dibawa dengan tidak betul, ia mungkin jatuh dan menyebabkan kecederaan.
- Apabila memasang mesin ini, berhati-hati supaya tangan anda tidak terperangkap di antara mesin dengan lantai atau dinding. Melakukan demikian boleh menyebabkan kecederaan.

### PENTING

Jangan pasang di lokasi berikut

Melakukan demikian boleh menyebabkan kerosakan pada mesin.

- Lokasi yang terdedah kepada suhu dan kelembapan yang melampau, sama ada rendah atau tinggi
- Lokasi yang terdedah kepada perubahan suhu atau kelembapan yang mengejut
- Lokasi yang berhampiran dengan peralatan yang menghasilkan gelombang magnet atau elektromagnet
- Makmal atau lokasi yang berlaku tindak balas kimia
- Lokasi yang terdedah kepada gas menghakis atau toksik
- Lokasi yang boleh meleding akibat berat mesin atau yang boleh menyebabkan mesin tenggelam (permaidani, dll)

### Elakkan lokasi kurang pengudaraan

Mesin ini menjana sedikit ozon dan pengeluaran lain ketika penggunaan biasa. Pengeluaran ini tidak berbahaya kepada kesihatan. Walau bagaimanapun, ia mungkin ketara ketika penggunaan yang lama di dalam bilik yang kurang pengudaraan. Untuk mengekalkan persekitaran kerja yang selesa, adalah disyorkan supaya bilik tempat mesin beroperasi sewajarnya mempunyai pengudaraan yang baik. Juga elakkan lokasi yang akan membuatkan orang terdedah kepada pengeluaran daripada mesin.

### Jangan pasang di lokasi yang berlaku pemeluwapan

Titisan air (pemeluwapan) mungkin terbentuk di dalam mesin apabila bilik yang dipasangkan dengan mesin ini dipanaskan dengan cepat dan apabila mesin dialihkan dari tempat sejuk atau kering ke lokasi yang panas atau lembap. Menggunakan mesin dalam keadaan tersebut mungkin menyebabkan kertas tersangkut, kualiti cetakan rendah atau kerosakan pada mesin. Biarkan mesin menyesuaikan keadaan dengan suhu dan kelembapan persekitaran untuk sekurang-kurangnya 2 jam sebelum digunakan.

### Pada altitud 3,000 m di atas paras laut atau lebih tinggi

Mesin dengan pemacu keras mungkin tidak beroperasi dengan betul apabila digunakan pada altitud tinggi iaitu kira-kira 3,000 meter di atas paras laut atau lebih tinggi.

### Bersambung ke Talian Telefon

Mesin ini mematuhi standard talian telefon analog. Mesin ini boleh disambungkan kepada suis awam rangkaian telefon (PSTN) sahaja. Jika anda menyambung mesin ke talian telefon digital atau talian telefon khas, ia mungkin menghalang operasi mesin yang betul dan boleh menjadi punca kerosakan. Pastikan untuk mengesahkan jenis talian telefon sebelum menyambungkan mesin. Hubungi penyedia perkhidmatan talian gantian optik atau talian telefon IP jika anda mahu menyambung mesin ke talian telefon tersebut.

### Semasa menggunakan LAN wayarles

- Pasang mesin pada jarak 50 m atau kurang dari penghala LAN wayarles.
- Sebaliknya, pasang di lokasi yang tiada halangan komunikasi disebabkan oleh objek yang mengganggu. Isyarat mungkin berkurangan apabila melalui dinding atau lantai.
- Pastikan mesin berada sejauh yang mungkin dari telefon digital tanpa wayar, ketuhar gelombang mikro atau peralatan lain yang mengeluarkan gelombang radio.
- Jangan guna berhampiran dengan peralatan perubatan. Gelombang radio yang dipancarkan daripada mesin ini mungkin mengganggu peralatan perubatan, yang seterusnya boleh menyebabkan kerosakan dan kemalangan.

### Jika bunyi pengendalian mengganggu anda

Bergantung pada mod pengendalian dan persekitaran yang digunakan, jika bunyi pengendalian mengganggu, disarankan supaya mesin dipasang di tempat selain dari di pejabat.

## Bekalan Kuasa

### AMARAN

- Gunakan hanya bekalan kuasa yang memenuhi keperluan voltan yang dinyatakan. Kegagalan berbuat demikian boleh menyebabkan kebakaran atau kejutan elektrik.
- Mesin mesti disambungkan ke outlet soket dengan sambungan pembumian oleh kord kuasa yang diberikan.
- Jangan gunakan kord kuasa selain daripada yang disediakan, kerana ini boleh menyebabkan kebakaran atau kejutan elektrik.
- Kord kuasa yang disediakan adalah bertujuan untuk digunakan dengan mesin ini. Jangan sambungkan kord kuasa pada peranti lain.
- Jangan ubah suai, tarik, membengkokkan secara paksa atau melakukan apa-apa perbuatan lain yang boleh merosakkan kord kuasa. Jangan letakkan objek berat di atas kord kuasa. Merosakkan kord kuasa boleh menyebabkan kebakaran atau kejutan elektrik.
- Jangan pasang atau cabut palam kuasa dengan tangan yang basah, kerana ia boleh menyebabkan kejutan elektrik.
- Jangan gunakan wayar pemanjangan atau jalur kuasa berbilang palam dengan mesin. Melakukan demikian boleh menyebabkan kebakaran atau kejutan elektrik.
- Jangan balut kord kuasa atau mengikatnya dengan menyimpul, kerana ia boleh menyebabkan kebakaran atau kejutan elektrik.
- Masukkan palam kuasa sepenuhnya ke dalam saluran kuasa AC. Kegagalan berbuat demikian boleh menyebabkan kebakaran atau kejutan elektrik.
- Keluarkan palam kuasa sepenuhnya daripada saluran kuasa AC semasa ribut petir. Kegagalan berbuat demikian boleh mengakibatkan kebakaran, kejutan elektrik atau kerosakan pada mesin.
- Pastikan bahawa bekalan kuasa untuk mesin selamat dan mempunyai voltan yang stabil.
- Jauhkan kord kuasa dari sumber haba; kegagalan berbuat demikian boleh menyebabkan saduran kord kuasa mencair, ini boleh mengakibatkan kebakaran atau kejutan elektrik.

### Elakkan situasi berikut:

Jika tekanan berlebihan dikenakan terhadap bahagian sambungan kord kuasa, ia boleh merosakkannya atau wayar di dalam mesin boleh terputus. Ini boleh menyebabkan kebakaran.

- Menyambung dan memutuskan sambungan kord kuasa dengan kerap.
- Kord kuasa belantik.
- Kord kuasa dibengkokkan berdekatan bahagian sambungan dan tekanan berterusan dikenakan terhadap saluran keluar kuasa atau bahagian sambungan.
- Menggunakan daya berlebihan pada palam kuasa.



### ⚠️ AWAS

- Pasang mesin ini berhampiran dengan saluran kuasa dan tinggalkan ruang yang mencukupi di sekitar palam kuasa supaya dapat dicabut dengan mudah dalam keadaan kecemasan.

### 🚫 PENTING

#### Apabila menyambung kuasa

- Jangan sambungkan kord kuasa pada sumber kuasa tidak terganggu. Melakukan demikian boleh menyebabkan kegagalan fungsi atau kerosakan pada mesin semasa gangguan kuasa.
- Jika anda memasang mesin ini ke dalam saluran kuasa AC dengan berbilang soket, jangan gunakan soket yang tinggal untuk menyambung peranti lain.
- Jangan sambungkan kord kuasa ke saluran kuasa tambahan AC pada komputer.

#### Langkah berjaga-jaga lain

Hingar elektrik boleh menyebabkan mesin ini rosak atau kehilangan data.

### 🚫 Pengendalian

### ⚠️ AMARAN

- Cabut palam kuasa daripada saluran kuasa AC dengan segera dan hubungi pengedar Canon yang sah jika mesin mengeluarkan bunyi luar biasa, mengeluarkan bau yang luar biasa, atau mengeluarkan asap atau haba yang berlebihan. Penggunaan berterusan boleh menyebabkan kebakaran atau kejutan elektrik.
- Jangan buka atau ubah suai mesin ini. Terdapat komponen bertvoltan tinggi dan bersuhu tinggi di dalam mesin. Penceraian atau pengubahsuaian boleh menyebabkan kebakaran atau kejutan elektrik.
- Letakkan mesin jauh daripada kanak-kanak supaya tidak tersentuh kord kuasa dan kabel atau gear lain serta bahagian elektrik di dalam mesin. Kegagalan berbuat demikian boleh menyebabkan kemalangan yang tidak dijangka.
- Jangan gunakan semburan mudah terbakar berhampiran mesin ini. Jika bahan-bahan mudah terbakar bersentuhan dengan bahagian-bahagian elektrik di dalam mesin ini, ia boleh menyebabkan kebakaran atau kejutan elektrik.
- Apabila mengalihkan mesin ini, pastikan kuasa mesin DIMATIKAN dan kemudian cabut palam kuasa dan kabel antara muka. Kegagalan berbuat demikian boleh merosakkan kord kuasa atau kabel antara muka, ini boleh mengakibatkan kebakaran atau kejutan elektrik.
- Apabila memasang atau mencabut palam kabel USB semasa palam kuasa dipasang pada saluran kuasa AC, jangan sentuh bahagian logam penyambung, kerana ini boleh menyebabkan kejutan elektrik.

#### Jika anda menggunakan perentak kardium

Mesin ini menghasilkan fluks magnetik tahap rendah dan gelombang ultrasonik. Jika anda menggunakan perentak kardium dan merasa tidak normal, sila jauhkan diri anda daripada mesin ini dan jumpa doktor anda dengan serta-merta.

### ⚠️ AWAS

- Jangan letakkan objek berat di atas mesin ini kerana ia boleh jatuh dan menyebabkan kecederaan.
- Untuk keselamatan anda, cabut kord kuasa jika mesin tidak akan digunakan untuk tempoh masa yang lama.
- Sila berhati-hati apabila membuka dan menutup penutup untuk mengelakkan kecederaan pada tangan anda.
- Jauhkan tangan dan pakaian dari pengguling di kawasan output. Jika tangan atau pakaian anda tersangkut pada pengguling, ini boleh menyebabkan kecederaan diri.

- Bahagian dalam mesin dan slot output adalah sangat panas ketika dan sejurus selepas digunakan. Elakkan sentuhan dengan kawasan ini untuk mengelakkan luka terbakar. Juga, kertas bercetak mungkin panas sejurus selepas dioutput, oleh itu sila berhati-hati apabila mengendalikannya. Kegagalan berbuat demikian boleh menyebabkan luka terbakar.

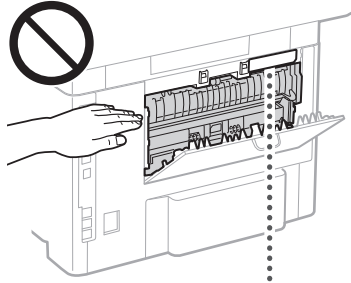

- Berhati-hati supaya tidak menjatuhkan objek berat, seperti kamus, di atas kaca platen. Ini akan merosakkan kaca platen dan mengakibatkan kecederaan.
- Jangan bawa mesin dengan mana-mana laci kertas atau penyuiap kertas pilihan terpasang. Jika tidak, bahagian berkenaan boleh jatuh, dan menyebabkan kecederaan.



### Penyuiap

- Jangan tekan penyuiap dengan kuat ke bawah apabila menggunakan kaca platen untuk membuat salinan buku tebal. Dengan berbuat demikian boleh merosakkan kaca platen dan mengakibatkan kecederaan diri.
- Tutup penyuiap dengan perlahan-lahan untuk mengelak tangan anda daripada tersangkut kerana ini boleh menyebabkan kecederaan diri.
- Hati-hati untuk tidak meletakkan tangan atau jari anda ke dalam penyuiap. Jika tidak, anda boleh tercedera.

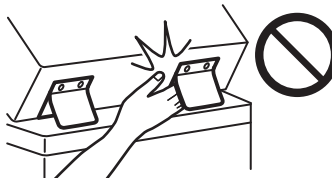

### Laci kertas

- Jangan masukkan tangan anda ke dalam mesin semasa laci kertas itu dikeluarkan, kerana ini boleh mengakibatkan kecederaan diri.

### Keselamatan Penjimat Tenaga

- Tekan  (Penjimat Tenaga) untuk keselamatan apabila mesin tidak akan digunakan untuk tempoh masa yang lama seperti semalaman. MATIKAN juga suis kuasa utama dan putuskan sambungan kord kuasa untuk keselamatan apabila mesin tidak akan digunakan untuk tempoh masa yang berlanjutan seperti semasa cuti yang berturut-turut.

### Keselamatan Laser

Produk ini disahkan sebagai produk laser Kelas 1 dalam IEC60825-1:2014 dan EN60825-1:2014.

CLASS 1 LASER PRODUCT  
LASER KLASSE 1  
APPAREIL À LASER DE CLASSE 1  
APPARECCHIO LASER DI CLASSE 1  
PRODUCTO LÁSER DE CLASE 1  
APARELHO A LASER DE CLASSE 1  
LUOKAN 1 LASER-TUOTE  
LASERPRODUKT KLASS 1

Pancaran laser boleh berbahaya bagi badan manusia. Oleh kerana sinaran yang dikeluarkan di dalam produk benar-benar terbatas di dalam perumah pelindung dan penutup luar, pancaran laser tidak dapat terlepas daripada mesin ketika mana-mana fasa operasi pengguna. Baca kenyataan berikut dan arahan untuk keselamatan.

- Jangan buka penutup selain daripada yang diarahkan dalam manual untuk mesin ini.
- Jika pancaran laser terlepas dan terkena pada mata anda, pancaran tersebut boleh menyebabkan kerosakan pada mata anda.
- Penggunaan kawalan, pelarasan atau pelaksanaan prosedur selain daripada yang ditentukan dalam manual ini boleh menyebabkan pendedahan radiasi berbahaya.

### Amaran Keselamatan Laser

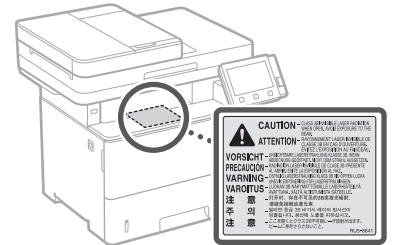

### 🚫 PENTING

- Ikut arahan berhati-hati pada label dan yang serupa yang terdapat pada mesin ini.
- Jangan dedahkan mesin kepada renjatan atau getaran kuat.
- Jangan buka dan tutup pintu, penutup, dan bahagian lain dengan kuat. Melakukan demikian boleh menyebabkan kerosakan pada mesin.
- Jangan MATIKAN suis kuasa utama atau buka penutup ketika mesin sedang beroperasi. Perbuatan ini boleh menyebabkan kertas tersangkut.
- Gunakan kabel modular yang lebih pendek daripada 3 meter.
- Gunakan kabel USB yang lebih pendek daripada 3 meter.

# Lampiran

- Jangan sentuh sambungan (a) di dalam mesin. Melakukan demikian boleh menyebabkan kerosakan pada mesin.

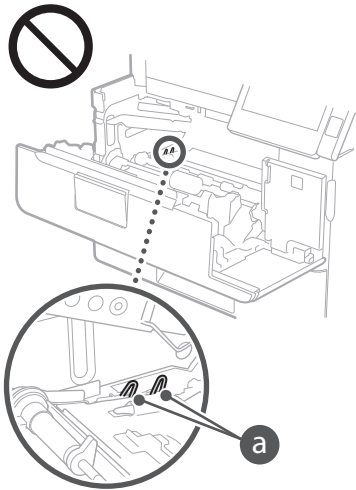

## Apabila mengangkut mesin

Untuk mengelakkan kerosakan mesin semasa pengangkutan, jalankan yang berikut.

- Keluarkan kartrij toner.
- Bungkus mesin dalam kotak asal dengan bahan pembungkusan secara selamat.

## Simbol Berkaitan Keselamatan

- | Suis kuasa: kedudukan "DIHIDUPKAN"
- Suis kuasa: kedudukan "DIMATIKAN"
- ⏻ Suis kuasa: kedudukan "SIAP SEDIA"
- ⓘ Tekan-suis tekan ■ "DIHIDUPKAN" ■ "DIMATIKAN"
- ⚡ Terminal pembumian pelindung
- ⚠ Voltan berbahaya di dalam. Jangan buka penutup melainkan jika diarah berbuat demikian.
- ⚠ AWAS: Permukaan panas. Jangan sentuh.
- ⚠ Peralatan Kelas II
- ⚠ Bahagian bergerak: Jauhkan bahagian badan dari bahagian bergerak
- ⚠ AMARAN: Kejutkan elektrik boleh berlaku. Alih keluar semua palam kuasa daripada outlet kuasa.
- ⚠ Terdapat bucu tajam. Pastikan bahagian badan jauh daripada bucu tajam.

## [NOTA]

Sesetengah simbol yang ditunjukkan di atas mungkin tidak dilekatkan bergantung pada produk.

## Penyelenggaraan dan Pemeriksaan

Bersihkan mesin ini dengan kerap. Jika habuk berkumpul, mesin mungkin tidak boleh beroperasi dengan betul. Apabila membersihkan, pastikan untuk mematuhi perkara berikut. Jika masalah berlaku semasa operasi, lihat Panduan Pengguna. Jika masalah tidak dapat diselesaikan atau anda berpendapat mesin memerlukan pemeriksaan, lihat "Apabila Masalah Tidak Dapat Diselesaikan" dalam Panduan Pengguna.

## ⚠ AMARAN

- Sebelum dibersihkan, MATIKAN kuasa dan cabut pemalam kuasa daripada saluran kuasa AC. Kegagalan berbuat demikian boleh menyebabkan kebakaran atau renjatan elektrik.

- Cabut pemalam kuasa dengan kerap dan bersihkan dengan menggunakan kain kering untuk membuang debu dan kotoran. Debu yang berkumpul boleh menyerap lembapan dalam udara dan menyebabkan kebakaran jika ia terkena elektrik.
- Gunakan kain lembap dan boleh diperah dengan baik untuk membersihkan mesin. Lembapkan kain pembersih dengan air sahaja. Jangan gunakan alkohol, benzena, pencair cat, atau bahan mudah terbakar lain. Jangan gunakan kertas tisu atau tuala kertas. Jika bahan ini bersentuhan dengan bahagian elektrik di dalam mesin, ia mungkin menjanakan elektrik statik atau menyebabkan kebakaran atau kejutan elektrik.
- Periksa kord kuasa dan pemalam dengan kerap jika terdapat kerosakan. Periksa mesin untuk karat, kemik, calar, retak, atau penjana haba berlebihan. Penggunaan peralatan yang tidak diselaraskan dengan baik boleh menyebabkan kebakaran atau renjatan elektrik.

## ⚠ AWAS

- Bahagian dalam mesin mempunyai komponen bersuhu tinggi dan bervoltan tinggi. Menyentuh komponen ini boleh menyebabkan kelecuman.
- Apabila memuatkan kertas atau membuang kertas yang tersekat, berhati-hati untuk tidak terhiris tangan anda dengan tepi kertas.

## Guna Habis

### ⚠ AMARAN

- Jangan lupuskan kartrij toner atau yang serupa dalam api terbuka. Juga, jangan simpan kartrij toner atau kertas di lokasi yang terdedah kepada api terbuka. Ini boleh menyebabkan toner untuk menyala, dan mengakibatkan kelecuman atau kebakaran.
- Jika anda tidak sengaja menumpahkan atau menaburkan toner, kumpul partikel toner bersama dengan berhati-hati atau lap dengan kain lembut dan lembap dengan cara yang menghalang penyedutan. Jangan sekali-kali gunakan pembersih vakum yang tidak mempunyai perlindungan terhadap letupan debu untuk membersihkan toner yang tumpah. Melakukan yang demikian boleh menyebabkan kerosakan pembersih vakum, atau menyebabkan letupan debu akibat buangan statik.

### Jika anda menggunakan perentak kardium

- Kartrij toner menghasilkan fluks magnetik tahap rendah. Jika anda menggunakan perentak kardium dan merasa tidak normal, sila jauhkan diri anda daripada kartrij toner dan hubungi doktor dengan serta-merta.

### ⚠ AWAS

- Berhati-hati untuk tidak menyedut apa-apa toner. Jika anda tersedut toner, hubungi doktor dengan serta-merta.
- Berhati-hati supaya toner tidak masuk ke dalam mata atau mulut anda. Jika toner masuk ke dalam mata atau mulut anda, basuh dengan serta-merta dengan air sejuk dan hubungi doktor.
- Berhati-hati supaya toner tidak tersentuh dengan kulit anda. Jika ini berlaku, basuh dengan sabun dan air sejuk. Jika terdapat radang pada kulit anda, hubungi doktor dengan segera.
- Jauhkan kartrij toner dan guna habis lain daripada kanak-kanak kecil. Jika toner dimakan, hubungi doktor atau pusat kawalan racun dengan serta-merta.
- Jangan memisahkan bahagian atau ubah suai kartrij toner atau yang serupa. Melakukan demikian boleh menyebabkan toner bertaburan.

- Apabila membuang pita pengadang daripada kartrij toner, tarik keluar sepenuhnya tetapi tanpa menggunakan kekuatan berlebihan. Melakukan sebaliknya boleh menyebabkan toner bertaburan.

## 📢 PENTING

### Mengendalikan kartrij toner

- Pastikan untuk memegang kartrij toner dengan menggunakan pemegangnya.

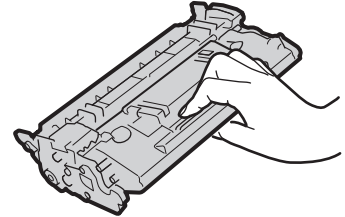

- Jangan sentuh memori kartrij toner (a) atau sentuhan elektrik (b). Untuk mengelak daripada mencalarakan permukaan dram dalam mesin atau mendedahkannya kepada cahaya, jangan buka pengatup perlindungan dram (c).

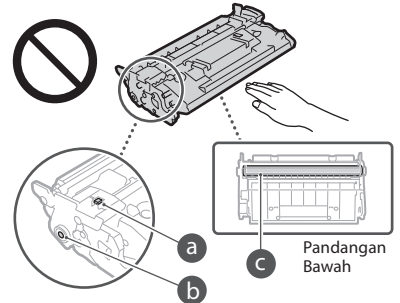

- Kecuali jika perlu, jangan keluarkan kartrij toner daripada bahan pembungkusan atau daripada mesin ini.
- Kartrij toner ialah produk magnetik. Jangan dekatkannya dengan produk yang rentan magnetisme termasuk cakera liut dan pemacu cakera. Melakukan demikian boleh menyebabkan kerosakan data.

### Menyimpan kartrij toner

- Simpan dalam persekitaran berikut untuk memastikan penggunaan selamat dan memuaskan.
  - Julat suhu storan: 0 hingga 35°C
  - Julat kelembapan storan: 35 hingga 85% RH (kelembapan relatif/tiada pemeluwapan)\*
- Simpan tanpa dibuka sehingga kartrij toner hendak digunakan.
- Apabila mengeluarkan kartrij toner daripada mesin untuk storan, letakkan kartrij toner yang dikeluarkan ke dalam bahan pembungkusan asal.
- Apabila menyimpan kartrij toner, jangan simpannya megeak atau terbalik. Toner akan mengeras dan tidak boleh kembali kepada keadaan asal walaupun digoncang.

\* Walaupun berada dalam julat kelembapan yang boleh disimpan, titisan air (pemeluwapan) boleh berlaku di dalam kartrij toner jika terdapat perbezaan suhu dalam dan luar kartrij toner. Pemeluwapan akan memberi kesan buruk terhadap kualiti cetakan kartrij toner.

### Jangan simpan kartrij toner di lokasi berikut

- Lokasi yang terdedah kepada api terbuka
- Lokasi yang terdedah kepada cahaya matahari langsung atau cahaya terang selama lima minit atau lebih
- Lokasi yang terdedah kepada udara bergaram yang berlebihan
- Lokasi yang terdapat gas kakis (iaitu semburan aerosol dan ammonia)

- Lokasi yang tertakluk pada suhu tinggi dan kelembapan tinggi
- Lokasi yang tertakluk pada perubahan dramatik suhu dan kelembapan dengan pemeluwapan yang mudah berlaku
- Lokasi dengan amalan debu yang besar
- Lokasi berhampiran kanak-kanak

#### Awasi kartrij toner tiruan

- Sila ambil perhatian bahawa terdapat kartrij toner Canon yang palsu di pasaran. Penggunaan kartrij toner yang palsu mungkin mengakibatkan kualiti cetakan yang rendah atau prestasi mesin yang tidak baik. Canon tidak bertanggungjawab atas sebarang kepincangan, kemalangan atau kerugian yang disebabkan oleh penggunaan kartrij toner palsu. Untuk maklumat lanjut, lihat [global.canon.com/ctc](http://global.canon.com/ctc).

#### Tempoh ketersediaan bagi bahagian dan kartrij toner untuk pembaikan serta yang sama

- Bahagian dan kartrij toner untuk pembaikan serta yang sama bagi mesin akan disediakan untuk tempoh selama sekurang-kurangnya tujuh (7) tahun selepas pengeluaran model mesin ini dihentikan.

#### Bahan pembungkusan kartrij toner

- Simpan bahan pembungkusan untuk kartrij toner. Ia diperlukan apabila mengangkut mesin ini.
- Bahan pembungkusan boleh ditukar dari segi bentuk atau kedudukan, atau boleh ditambah atau dikeluarkan tanpa notis.
- Selepas anda menarik keluar pita pengadang daripada kartrij toner, lupuskannya mengikut undang-undang tempatan yang berkuat kuasa.

#### Apabila melupuskan kartrij toner terpakai atau yang sama

- Apabila membuang kartrij toner atau yang sama, letakkannya dalam bahan pembungkusan asal untuk menghalang toner daripada bertaburan dari dalam dan lupuskannya mengikut undang-undang tempatan yang berkuat kuasa.

#### Notis

##### Nama Produk

Peraturan keselamatan memerlukan nama produk untuk didaftarkan.

Di sesetengah wilayah tempat produk ini dijual, nama dalam kurungan () berikut mungkin didaftarkan sebagai ganti.

imageCLASS MF543x (F176402)

##### Keperluan EMC bagi Arahan EC

Peralatan ini mematuhi keperluan yang penting dalam EMC bagi Arahan EC. Kami memperakui bahawa produk ini mematuhi keperluan EMC bagi Arahan EC pada input utama nominal 230 V, 50 Hz walaupun input produk berkadar ialah 220 sehingga 240 V, 50/60 Hz. Penggunaan kabel terlindung adalah cukup untuk mematuhi kehendak teknikal EMC bagi Arahan EC.

##### Maklumat Pengawalseliaan LAN Wayarless

imageCLASS MF543x includes approved Wireless LAN Module (Model name: AW-NM333).

##### Regulatory information for users in Singapore

Complies with  
IMDA Standards  
DB00671

## Had Undang-undang bagi Penggunaan Produk Anda dan Penggunaan Imej

Menggunakan produk anda untuk mengimbas, mencetak atau sebaliknya menghasilkan semula dokumen tertentu, dan penggunaan imej berkenaan yang diimbas, dicetak atau sebaliknya dihasilkan semula oleh produk anda, boleh dilarang oleh undang-undang dan boleh menyebabkan liabiliti jenayah dan/atau sivil. Senarai dokumen yang tidak terhad ini dinyatakan di bawah. Senarai ini dihasratkan sebagai panduan sahaja. Jika anda tidak pasti tentang undang-undang penggunaan produk anda untuk mengimbas, mencetak atau sebaliknya menghasilkan semula apa-apa dokumen tertentu, dan/atau penggunaan imej yang diimbas, dicetak atau sebaliknya dihasilkan semula, anda hendaklah menghubungi penasihat undang-undang anda untuk panduan terlebih dahulu.

- Wang Kertas
- Cek Kembara
- Kiriman Wang
- Setem Makanan
- Sijil Deposit
- Pasport
- Setem Pos (dibatalkan atau tidak dibatalkan)
- Kertas Imigresen
- Lencana Pengenalalan atau Tanda Kebesaran
- Setem Hasil Dalam Negeri (dibatalkan atau tidak dibatalkan)
- Kertas Perkhidmatan atau Draf Terpilih
- Bon atau Sijil Keterangan Lain
- Cek atau Draf Yang Dikeluarkan oleh Agensi Kerajaan
- Sijil Saham
- Lesen Kenderaan Motor dan Sijil Hak Milik
- Karya Berhak Cipta/Karya Seni tanpa Kebenaran Pemilik Hak Cipta

#### Penafian

- Maklumat dalam dokumen ini tertakluk pada perubahan tanpa notis.
- CANON INC. TIDAK MEMBUAT APA-APA JAMINAN BERHUBUNG BAHAN INI, SAMA ADA NYATA ATAU TERSIRAT, KECUALI YANG DISEDIAKAN DALAM INI, TERMASUK TANPA HAD, DARIPADA, JAMINAN KEBOLEHPASARAN, KEBOLEHDAGANGAN, KESESUAIAN BAGI TUJUAN TERTENTU PENGGUNAAN ATAU BUKAN PELANGGARAN. CANON INC. TIDAK AKAN BERTANGGUNGJAWAB ATAS SEBARANG KEROSAKAN LANGSUNG, SAMPINGAN ATAU APA JUA, ATAU KERUGIAN ATAU PERBELANJAAN LANGSUNG, YANG TERHASIL DARIPADA PENGGUNAAN BAHAN INI.

## Mengenai Manual Ini

### Kekunci dan Butang Yang Digunakan dalam Manual Ini

Simbol dan nama kekunci berikut adalah beberapa contoh cara kekunci untuk ditekan diterangkan dalam manual ini.

- Kekunci panel operasi: [Ikon kekunci]
- Contoh: 
- Paparan: <Tentukan destinasi.>
- Butang dan item pada paparan komputer: [Keutamaan]

### Tanda dagangan

Mac ialah tanda dagangan Apple Inc. Microsoft, Windows, Windows Vista, Windows Server, Internet Explorer, Excel, dan PowerPoint ialah sama ada tanda dagangan berdaftar atau tanda dagangan Microsoft Corporation di Amerika Syarikat dan/atau negara lain. Produk dan nama syarikat lain di sini mungkin tanda dagangan bagi pemilik masing-masing.

## Perisian Pihak Ketiga

Produk Canon ini ("PRODUK") termasuklah modul perisian pihak ketiga. Penggunaan dan pengagihan modul perisian ini, termasuk sebarang kemas kini modul perisian tersebut (secara kolektif, "PERISIAN") adalah tertakluk kepada syarat lesen (1) hingga (9) di bawah.

- (1) Anda bersetuju bahawa anda akan mematuhi mana-mana undang-undang, larangan atau peraturan kawalan eksport yang diterima guna bagi negara yang terlibat dalam peristiwa PRODUK ini termasuk PERISIAN dihantar, dipindahkan atau dieksport ke mana-mana negara.
- (2) Pemilik hak PERISIAN mengekalkan dalam semua hal, tajuk, pemilihan dan hak milik intelektual dalam dan kepada PERISIAN. Kecuali diberikan dengan jelas di dalam ini, tiada lesen atau hak, tersurat atau tersirat, dengan ini disampaikan atau diberikan oleh pemilik hak PERISIAN kepada anda untuk mana-mana harta intelektual pemegang hak PERISIAN.
- (3) Anda boleh menggunakan PERISIAN hanya untuk penggunaan bersama PRODUK.
- (4) Anda tidak boleh menugaskan, memberi sublesen, memasarkan, mengagih atau memindahkan PERISIAN kepada mana-mana pihak ketiga tanpa izin bertulis pemegang hak PERISIAN terlebih dahulu.
- (5) Walau apa pun yang disebut di atas, anda boleh memindahkan PERISIAN hanya apabila (a) anda menugaskan semua hak anda kepada PRODUK dan semua hak dan kewajipan di bawah syarat lesen kepada penerima pindahan dan (b) penerima pindahan tersebut bersetuju untuk diikat dengan semua syarat ini.
- (6) Anda tidak boleh menyahkompil, mengatur semula, memisahkan bahagian atau sebaliknya mengurangkan kod PERISIAN kepada bentuk boleh dibaca manusia.
- (7) Anda tidak boleh mengubah suai, menerima pakai, menterjemah, menyewa, memajakkkan atau meminjamkan PERISIAN atau mencipta kerja tidak asli berasaskan PERISIAN.
- (8) Anda tidak berhak untuk membuang atau membuat salinan berlainan bagi PERISIAN daripada PRODUK.
- (9) Bahagian boleh dibaca manusia (kod sumber) PERISIAN adalah tidak diberi lesen kepada anda.

Walaupun apa pun (1) hingga (9) di atas, PRODUK ini menyertakan modul perisian pihak ketiga mempersampingkan syarat lesen lain, dan modul perisian ini adalah tertakluk kepada syarat lesen lain.

Sila rujuk kepada syarat lesen lain bagi modul perisian yang dinyatakan dalam Lampiran Manual bagi PRODUK berkenaan. Manual ini tersedia di <https://oip.manual.canon/>.

Dengan menggunakan PRODUK ini, anda akan dianggap bersetuju dengan syarat lesen yang dikenakan. Jika anda tidak bersetuju dengan syarat lesen ini, sila hubungi wakil perkhidmatan anda.

V\_181009

Ms



**CANON INC.**

30-2, Shimomaruko 3-chome, Ohta-ku, Tokyo 146-8501, Japan

**CANON MARKETING JAPAN INC.**

16-6, Konan 2-chome, Minato-ku, Tokyo 108-8011, Japan

**CANON U.S.A., INC.**

One Canon Park, Melville, NY 11747, U.S.A.

**CANON EUROPA N.V.**

Bovenkerkerweg 59, 1185 XB Amstelveen, The Netherlands

**CANON CHINA CO. LTD.**

2F Jinbao Building No.89, Jinbao Street, Dongcheng District, Beijing 100005, PRC

**CANON SINGAPORE PTE LTD**

1 Fusionopolis Place, #15-10, Galaxis, Singapore 138522

**CANON AUSTRALIA PTY LTD**

Building A, The Park Estate, 5 Talavera Road, Macquarie Park, NSW 2113, Australia

**CANON GLOBAL WORLDWIDE SITES**

<https://global.canon>

