

# Canon

## PIXMA G3510 series

Inbetriebnahme  
Aan de Slag-gids  
Uppstartsguide  
Komme i gang  
Før du begynder  
Aloitusopas  
Guida Rapida  
Darba sākšana  
Darbo pradžia  
Alustamise juhend

Lesen Sie **Sicherheitsinformationen und wichtige Hinweise** (Anhang) zuerst.

Lees eerst **Veiligheidsinformatie en belangrijke informatie** (addendum).

Läs **Information om säkerhet och annan viktig information** (bilaga) först.

Les **Sikkerhetsinformasjon og viktig informasjon** (tillegg) først.

Læs **Sikkerhedsoplysninger og vigtige oplysninger** (tillæg) først.

Lue **Turvallisuus ja tärkeitä tietoja** (lisähuomautus) ensin.

Leggere preventivamente le **Informazioni importanti e sulla sicurezza** (appendice).

Vispirms izlasiet rokasgrāmatu **Informācija par drošību un cita svarīga informācija** (papildinājumu).

Pirmiausia perskaitykite **Darbo saugos ir kita svarbi informacija** (priedas).

Lugege kõigepealt läbi **Ohutusteave ja oluline teave** (lisa).



Q T 6 2 2 3 3 V 0 2

# 1

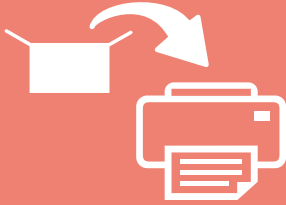

Installation des Druckers .....	Seite 1
De printer installeren .....	pagina 1
Installera skrivaren .....	sida 1
Installere skriveren .....	side 1
Installation af printeren .....	side 1
Tulostimen asennus .....	sivu 1
Installazione della stampante .....	pagina 1
Printera uzstādīšana.....	1. lpp.
Spausdintuvo įrengimas .....	1 psl.
Printeri paigaldamine.....	lk 1

# 2



Herstellen einer Verbindung mit einem Computer und Smartphone/Tablet.....	Seite 4
Verbinden met een computer en smartphone/tablet.....	pagina 4
Ansluta med dator och smarttelefon/surfplatta .....	sida 4
Koble til datamaskin og smarttelefon/nettbrett .....	side 4
Tilslutning med computer og smartphone/tablet.....	side 4
Yhdistäminen tietokoneeseen ja älypuhelimkeen/tablet-tietokoneeseen .....	sivu 4
Connessione con computer e smartphone/tablet.....	pagina 4
Savienošana ar datoru un viedtālruni/planšetdatoru .....	4. lpp.
Prijungimas prie kompiuterio ir išmaniojo telefono / planšetinio kompiuterio .....	4 psl.
Arvuti ja nutitelefonitahvelarvutiga ühendamine .....	lk 4

Halten des Druckers  
 De printer vasthouden  
 Hur du håller skrivaren  
 Hvordan holde skriveren  
 Sådan holder du printeren  
 Tulostimen pitäminen  
 Come sospendere la stampante  
 Printera turēšana  
 Kaip laikyti spausdintuvą  
 Printeri hoidmine

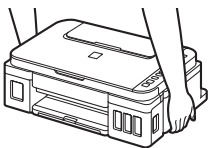

Anleitungsvideos  
 Films met uitleg  
 Förklarande filmer  
 Forklarende filmer  
 Forklarende film  
 Havainnolistavat videot  
 Filmati esplicativi  
 Izskaidrojoši video  
 Aiškinamieji filmukai  
 Seletavad filmid



<http://ij.start.canon>



3.XXXXXXXXXXXXXXX



## 1. Überprüfen des Lieferumfangs

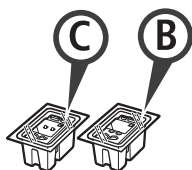

□ Patrone

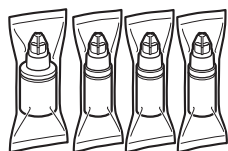

□ Tintenflasche

- Netzkabel
- Installations-CD-ROM für Windows-PCs
- Sicherheitsinformationen und wichtige Hinweise
- Inbetriebnahme (dieses Handbuch)

## 2. Entfernen des Verpackungsmaterials



- 1 Entfernen Sie das Verpackungsmaterial (z. B. orangefarbenes Klebeband) außen am Drucker.
- 2 **1** Öffnen Sie das Scan-Modul/die Abdeckung.  
**2** Entfernen Sie das orangefarbene Klebeband und das Schutzmaterial und entsorgen Sie beides.

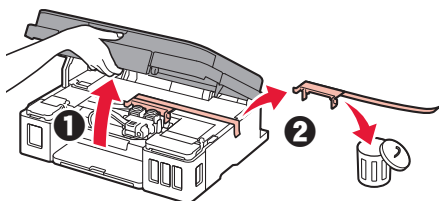

## 3. Installation der Patrone



- 1 Öffnen Sie die Verriegelung der Patronen.
- 2 Nehmen Sie jede Patrone aus der Verpackung und entfernen Sie das Etikett.

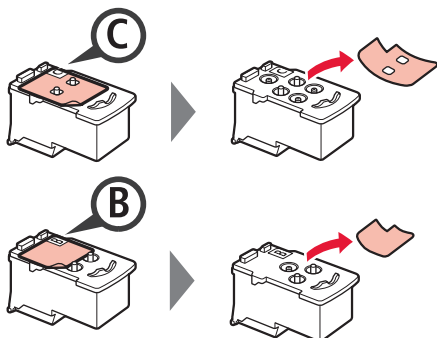
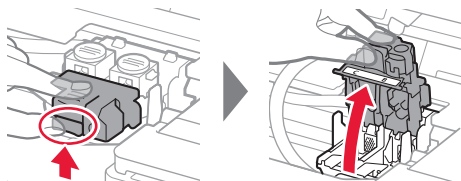

- 3 Entfernen Sie das Schutzband.

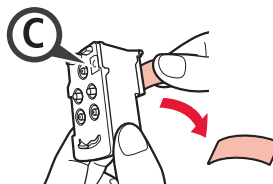

Nicht berühren.

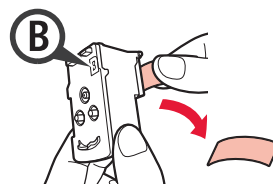

- 4 Setzen Sie die Patrone C (Farbe) links und die Patrone B (Schwarz) rechts ein.

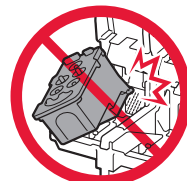
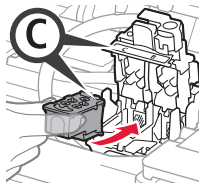

Stoßen Sie mit der Patrone nicht gegen die umgebenden Teile.

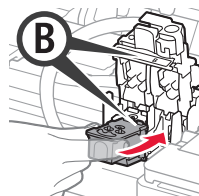

- 5 Schließen Sie die Verriegelung der Patronen und drücken Sie sie fest nach unten.

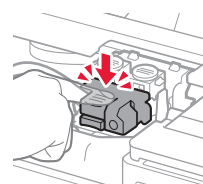
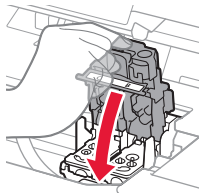

- 6 Drücken Sie beide Zusammenführungs-Tasten vollständig nach unten.

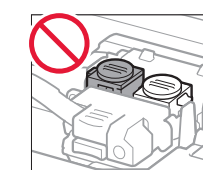
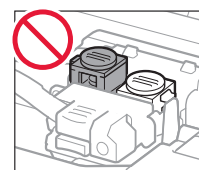
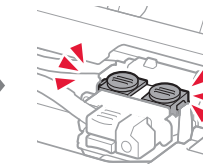
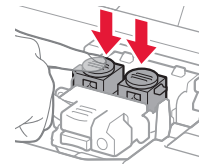

## 4. Einschalten des Druckers



- 1 **HEBEN** Sie das Scan-Modul/die Abdeckung **AN** und schließen Sie es/sie dann.

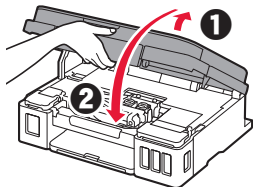

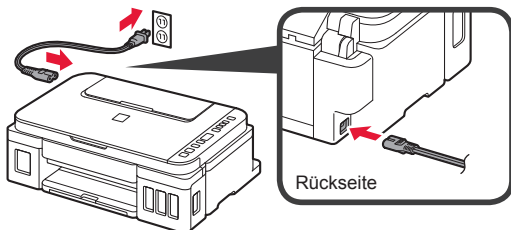

- 2 Schließen Sie das Netzkabel an.

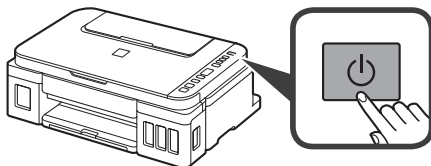

Schließen Sie außer dem Netzkabel noch keine Kabel an.

- 3 Drücken Sie die Taste **EIN (ON)**.



- 4 Stellen Sie sicher, dass  (Symbol Tinte (Ink)) und  auf dem Bildschirm angezeigt werden.

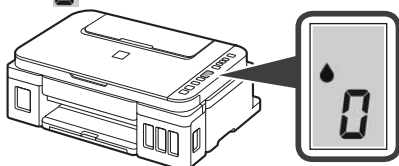

Wenn ein anderer Bildschirm angezeigt wird, lesen Sie den Abschnitt „Wenn einer der folgenden Bildschirme angezeigt wird“ auf Seite 3, um den Fehler zu beheben.

## 5. Ausgießen der Tinte



Das Produkt erfordert einen sorgsamen Umgang mit der Tinte. Tinte kann beim Auffüllen der Tintenbehälter spritzen. Tinte auf Kleidungsstücken oder Gegenständen kann unter Umständen nicht entfernt werden.

- 1 Öffnen Sie das Scan-Modul/die Abdeckung.

- 2 Öffnen Sie die Abdeckung für Tintenbehälter.

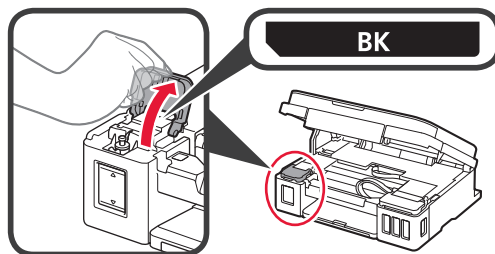

- 3 Fassen und entfernen Sie die Behälterkappe des Tintenbehälters.

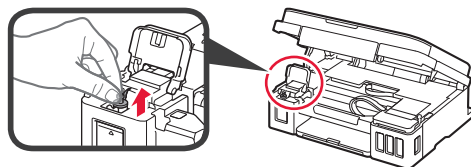

- 4 Halten Sie die Tintenflasche senkrecht und entfernen Sie die Flaschenkappe.

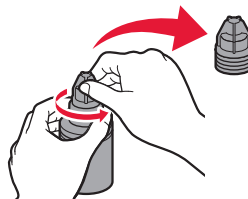

- 5 Setzen Sie die Düse der Tintenflasche in den Einlass ein und stellen Sie die Tintenflasche auf den Kopf.

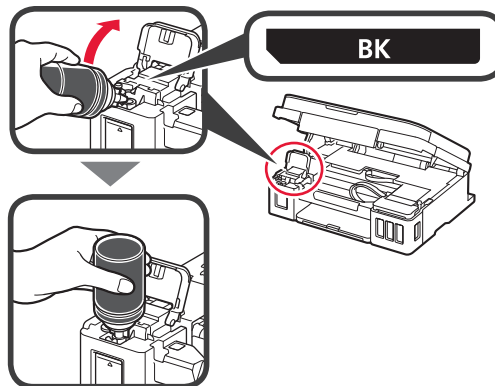

- 6 Gießen Sie alle Tinte in den Tintenbehälter. Stellen Sie sicher, dass die Tinte bis zur Markierung Obergrenze (A) aufgefüllt wurde.

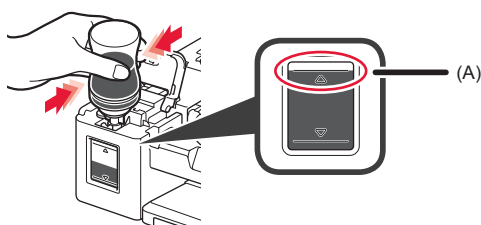

- 7 Setzen Sie die Behälterkappe vorsichtig wieder ein.

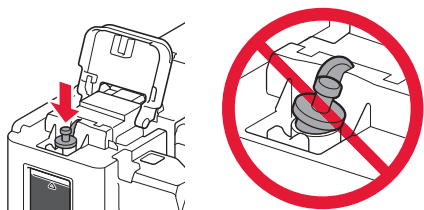

- 8 Schließen Sie die Abdeckung für Tintenbehälter.

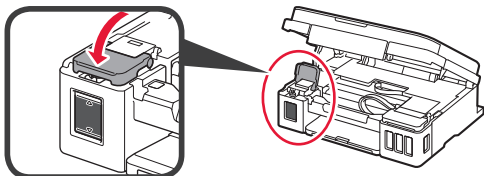

- 9 Wiederholen Sie die Schritte 2 bis 8, um alle Tinte entsprechend dem Etikett in die entsprechenden Tintenbehälter auf der rechten Seite zu gießen.

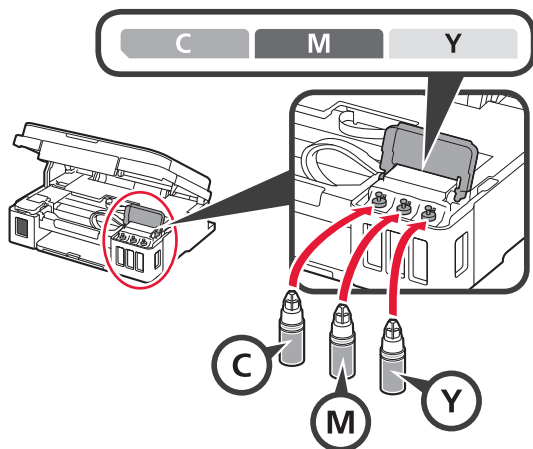

Stellen Sie sicher, dass die Tinte bis zur Markierung Obergrenze (A) aufgefüllt wurde.

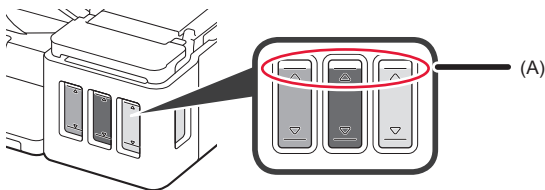

- 10 **HEBEN** Sie das Scan-Modul/die Abdeckung AN und schließen Sie es/sie dann.

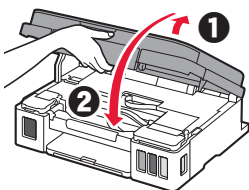

## 6. Vorbereiten des Tintensystems

- 1 Drücken Sie die Taste **Schwarz (Black)** und stellen Sie sicher, dass  (Symbol Tinte (Ink)) nicht mehr angezeigt wird.

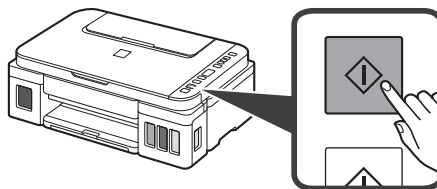

Die Vorbereitung der Tinte dauert ungefähr 5 bis 6 Minuten. Fahren Sie auf der nächsten Seite fort.

### ? Wenn einer der folgenden Bildschirme angezeigt wird

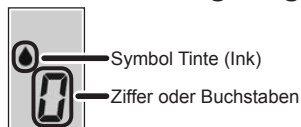

**E04**

Die Patronen sind nicht richtig installiert.  
➔ „3. Installation der Patrone“ auf Seite 1

**E05**

Es sind keine Patronen eingesetzt.  
➔ „3. Installation der Patrone“ auf Seite 1

**E09**

Das Schutzmaterial wurde noch nicht entfernt.  
➔ „2. Entfernen des Verpackungsmaterials“ auf Seite 1

**P08**

Tinte wird nicht normal vorbereitet.  
Drücken Sie die Taste **EIN (ON)**, um den Drucker neu zu starten, und lesen Sie dann den Abschnitt „5. Ausgießen der Tinte“ auf Seite 2.

 **0**

Warten auf Vorbereiten der Tinte.  
➔ „6. Vorbereiten des Tintensystems“

Wenn Sie noch keine Tinte in den Tintenbehälter gegossen haben, lesen Sie den Abschnitt „5. Ausgießen der Tinte“ auf Seite 2.

Informieren Sie sich in allen anderen Fällen im **Online-Handbuch**.

Fahren Sie nun bei dem Schritt fort, der der Verwendung Ihres Druckers entspricht.

- **Verwenden des Druckers, indem nur eine Verbindung mit einem Computer oder sowohl mit einem Computer als auch einem Smartphone hergestellt wird**

➔ „7-A. Herstellen einer Verbindung mit einem Computer“

- **Verwenden des Druckers, indem nur eine Verbindung mit einem Smartphone hergestellt wird**

➔ „7-B. Herstellen einer Verbindung mit einem Smartphone“ auf Seite 6

### Verwenden des Druckers, ohne dass eine Verbindung zu einem Computer oder Smartphone hergestellt wird

- 1 Drücken Sie die Taste **Stopp (Stop)** am Drucker.
- 2 Warten Sie, bis **i** auf dem Bildschirm angezeigt wird.

**Die Einrichtung ist jetzt abgeschlossen.**

## 7-A. Herstellen einer Verbindung mit einem Computer



Sie müssen für jeden Computer eine Verbindung konfigurieren. Fahren Sie für jeden Computer mit dem Konfigurieren in Schritt 1 fort.

- 1 Führen Sie die Setup-Datei für Methode **A** oder Methode **B** aus.

### **A** Herunterladen aus dem Internet

- 1 Öffnen Sie einen Webbrowser (e usw.) auf Ihrem Computer.
- 2 Geben Sie die folgende URL ein, um auf die Canon-Website zuzugreifen.

<http://ij.start.canon>



- 3 Wählen Sie **Einrichten**.



- 4 Geben Sie den Modellnamen Ihres Druckers ein und klicken Sie auf **OK**.

**OK**

Sie können einen Modellnamen aus der Liste auswählen.

- 5 Klicken Sie auf **Einrichten**.



Die Verfahren für Windows werden unten gezeigt. Wenn Sie einen Computer mit einem anderen Betriebssystem als Windows verwenden, wie beispielsweise Chrome OS, führen Sie die Einrichtung entsprechend den Anweisungen auf dem Bildschirm aus.

- 6 Klicken Sie auf **Herunterladen** und laden Sie die Setup-Datei herunter.

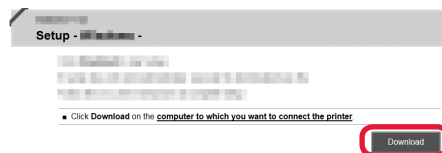

- 7 Führen Sie die heruntergeladene Datei aus.

**Fahren Sie bei Schritt 2 auf der nächsten Seite fort.**

## B Verwenden der Installations-CD-ROM (nur Windows)

- 1 Legen Sie die Installations-CD-ROM in Ihren Computer ein.



- Bei Verwendung von Windows 10 oder Windows 8.1:

- 2 Wenn die folgende Nachricht rechts auf Ihrem Computerbildschirm angezeigt wird, klicken Sie darauf.



Wenn diese Meldung nicht (oder nicht mehr) angezeigt wird

1. Klicken Sie auf der Taskleiste auf **Datei-Explorer (File Explorer)**.



- 3 Wenn der folgende Bildschirm angezeigt wird, klicken Sie auf **Msetup4.exe ausführen (Run Msetup4.exe)**.



2. Klicken Sie links im geöffneten Fenster auf **Dieser PC (This PC)**.
3. Doppelklicken Sie auf das  CD-ROM-Symbol rechts im Fenster.  
Wenn die Inhalte der CD-ROM angezeigt werden, doppelklicken Sie auf **Msetup4.exe**.
4. Fahren Sie bei Schritt **4** fort.

- 4 Wenn das Dialogfeld **Benutzerkontensteuerung (User Account Control)** angezeigt wird, klicken Sie auf **Ja (Yes)**.

- Bei Verwendung von Windows 7:

- 2 Wenn der Bildschirm **Automatische Wiedergabe (AutoPlay)** angezeigt wird, klicken Sie auf **Msetup4.exe ausführen (Run Msetup4.exe)**.

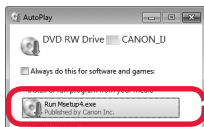

Wenn der Bildschirm **Automatische Wiedergabe (AutoPlay)** nicht angezeigt wird

1. Klicken Sie im Startmenü auf **Computer**.
2. Doppelklicken Sie auf das  CD-ROM-Symbol rechts im geöffneten Fenster.  
Wenn die Inhalte der CD-ROM angezeigt werden, doppelklicken Sie auf **Msetup4.exe**.

- 3 Wenn das Dialogfeld **Benutzerkontensteuerung (User Account Control)** angezeigt wird, klicken Sie auf **Weiter (Continue)**.

Fahren Sie bei Schritt **2** fort.

- 2 Klicken Sie auf **Setup starten (Start Setup)**.

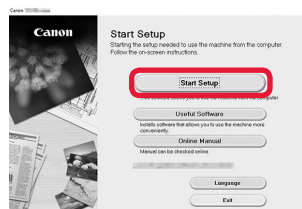

Befolgen Sie die Anweisungen auf dem Bildschirm, um mit der Einrichtung fortzufahren.

- Wenn der folgende Bildschirm angezeigt wird, klicken Sie auf **Beenden (Exit)**.

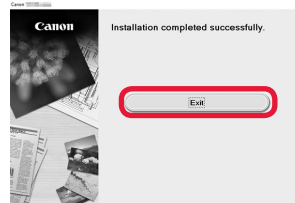

Die Einrichtung ist abgeschlossen, wenn  auf dem Bildschirm des Druckers angezeigt wird. Sie können jetzt über Ihren Computer drucken.

## 7-B. Herstellen einer Verbindung mit einem Smartphone



Sie müssen für jedes Smartphone eine Verbindung konfigurieren. Fahren Sie für jedes Smartphone mit dem Konfigurieren in Schritt 1 fort.

### Vorbereitung

- Aktivieren Sie auf Ihrem Smartphone Wi-Fi.
- Wenn Sie einen Wireless Router besitzen, stellen Sie eine Verbindung zwischen Ihrem Smartphone und dem Wireless Router her, den Sie mit dem Drucker verbinden möchten.
- \* Hinweise zu den Vorgehensweisen erhalten Sie in den Handbüchern Ihres Smartphones und des Wireless Routers, oder wenden Sie sich an die Hersteller.

### 1 Installieren Sie die Anwendungssoftware Canon PRINT Inkjet/SELPHY auf Ihrem Smartphone.



**iOS** : Suchen Sie "Canon PRINT" in App Store.

**Android** : Suchen Sie "Canon PRINT" in Google Play.

Sie können auch auf die Canon-Website zugreifen, indem Sie den QR-Code scannen.



- \* Sie dürfen Ihr Smartphone möglicherweise nicht drahtlos mit dem Internet verbinden, während Sie den Drucker direkt mit dem Smartphone verbinden. In diesem Fall werden Ihnen abhängig von Ihrem Vertrag mit Ihrem Internetanbieter möglicherweise Gebühren berechnet.
- \* Es können bis zu 5 Geräte über eine WLAN-Verbindung direkt mit dem Drucker verbunden werden.

### 2 Überprüfen Sie die Anzeige auf dem Drucker.

Wenn ungefähr 10 Minuten lang kein Vorgang ausgeführt wird, schaltet sich der Bildschirm aus. Drücken Sie eine Taste am Bedienfeld (außer der Taste **EIN (ON)**), um den Bildschirm anzuzeigen.

- Wenn einer der folgenden Bildschirme angezeigt wird:



Drehen



Blinken

Fahren Sie bei **B** fort.

- Wenn der folgende Bildschirm angezeigt wird:



- Wenn (P) angezeigt wird, ist der Drucker mit einem Netzwerk verbunden.
- Wenn (P)\* angezeigt wird, ist eine Kommunikation des Druckers über eine WLAN-Verbindung nicht möglich. Um weitere Informationen zu erhalten, rufen Sie „<http://ij.start.canon>“ auf und sehen Sie sich **Häufig gestellte Fragen** an.

Fahren Sie bei **A** fort.

### A **iOS** **Android**

- 1 Tippen Sie auf die installierte Anwendungssoftware.



- 2 Befolgen Sie die Anweisungen auf dem Bildschirm, um den Drucker zu registrieren.

- 3 Stellen Sie sicher, dass der folgende Bildschirm angezeigt wird.

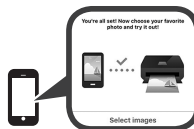

**Die Verbindung mit Ihrem Smartphone ist jetzt hergestellt. Sie können von Ihrem Smartphone drucken.**

Legen Sie Fotopapier ein, um Fotos zu drucken. Lesen Sie ab „Einlegen von Papier“ auf Seite 8 weiter.



- B** Die unten aufgeführten Verfahren unterscheiden sich auf iOS und Android. Wählen Sie Ihr Betriebssystem aus und fahren Sie bei den entsprechenden Verfahren fort.

## iOS

- 1 Tippen Sie auf dem Startbildschirm Ihres Smartphones auf **Einstellungen (Settings)** und anschließend in den Wi-Fi-Einstellungen auf **Canon\_ij\_XXXX**.

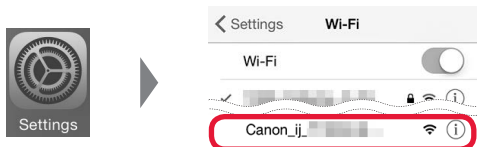

Wenn **Canon\_ij\_XXXX** in der Liste nicht angezeigt wird, lesen Sie weitere Informationen zum Betrieb des Druckers unter „Fehlersuche“ unten und wiederholen Sie dann Schritt 1.

- 2 Tippen Sie auf die installierte Anwendungssoftware.



- 3 Befolgen Sie die Anweisungen auf dem Bildschirm, um den Drucker zu registrieren.

**Befolgen Sie die Anweisungen auf dem Bildschirm, um mit der Einrichtung fortzufahren.**

Bei Auswahl von **Verb.methode Autom. Auswahl (empfohlen) (Auto Select Conn. Method (recommended))** auf dem Auswahlbildschirm für die Verbindungsmethode wird die entsprechende Verbindungsmethode abhängig von Ihrer Umgebung automatisch ausgewählt.

- 4 Stellen Sie sicher, dass der folgende Bildschirm angezeigt wird.



**Die Verbindung mit Ihrem Smartphone ist jetzt hergestellt. Sie können von Ihrem Smartphone drucken.**

Legen Sie Fotopapier ein, um Fotos zu drucken. Lesen Sie ab „Einlegen von Papier“ auf Seite 8 weiter.

## Android

- 1 Tippen Sie auf die installierte Anwendungssoftware.



- 2 Befolgen Sie die Anweisungen auf dem Bildschirm, um den Drucker zu registrieren.

Wird die Meldung **"Es ist kein Drucker registriert. Druckereinrichtung ausführen? (Printer is not registered. Perform printer setup?)"** nicht angezeigt, lesen Sie untenstehend weitere Informationen zum Betrieb des Druckers unter "Fehlersuche", und warten Sie dann, bis eine Meldung angezeigt wird.

**Befolgen Sie die Anweisungen auf dem Bildschirm, um mit der Einrichtung fortzufahren.**

Die entsprechende Verbindungsmethode wird abhängig von Ihrer Umgebung ausgewählt.

- 3 Stellen Sie sicher, dass der folgende Bildschirm angezeigt wird.



## ? Fehlersuche

Der Drucker wird von Ihrem Smartphone nicht gefunden.

- 1 Halten Sie die Taste **Direkt (Direct)** am Drucker ungefähr 2 Sekunden gedrückt, bis das Symbol auf dem Bildschirm zu blinken beginnt.

- 2 Kehren Sie zum Betrieb Ihres Smartphones zurück.

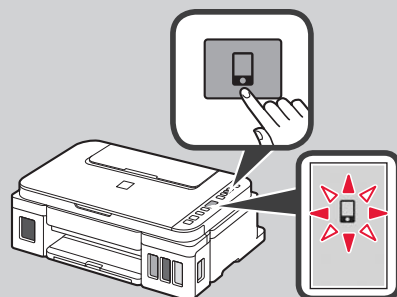



1 Öffnen Sie die Papierstütze.

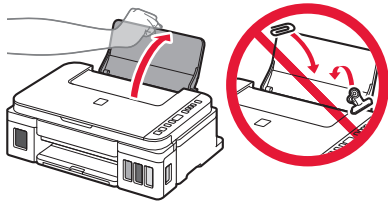

2 Schieben Sie die rechte Papierführung an das Ende.

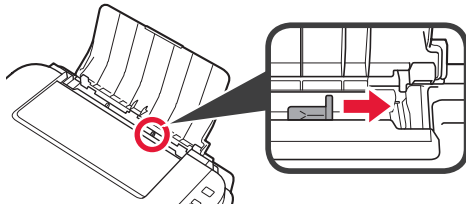

3 **1** Legen Sie Papier mit der bedruckbaren Seite nach oben ein.  
**2** Verschieben Sie die rechte Papierführung, um sie an der Seite des Papierstapels auszurichten.

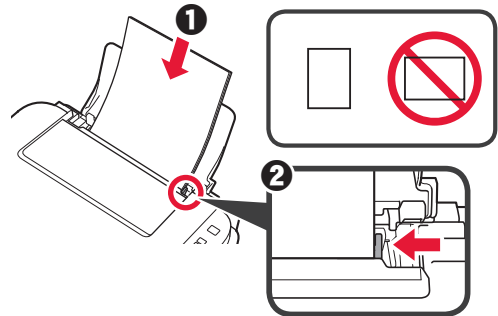

4 **1** Ziehen Sie das Papierausgabefach heraus.  
**2** Öffnen Sie die Verlängerung des Ausgabefachs.

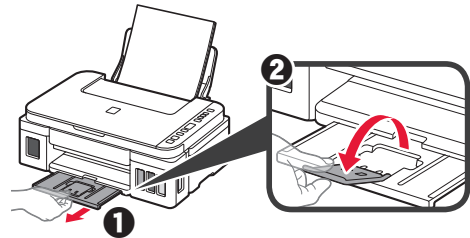

## Transportieren Ihres Druckers

Beim Transportieren des Druckers sollte Folgendes beachtet werden. Weitere Informationen finden Sie im **Online-Handbuch**.

**Stellen Sie sicher, dass beide Zusammenführungstasten vollständig nach unten gedrückt sind, um das Auslaufen von Tinte zu vermeiden.**

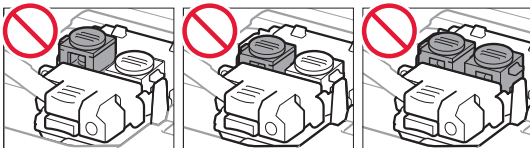
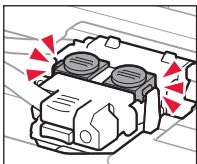

**Verpacken Sie den Drucker für den Fall, dass Tinte ausläuft, in einer Plastiktüte.**

- Verpacken Sie den Drucker für den sicheren Transport mit nach unten weisendem Boden und ausreichend Schutzmaterial in einem stabilen Karton.
- Der Drucker darf nicht gekippt werden. Es kann zu einem Auslaufen von Tinte kommen.
- Gehen Sie vorsichtig vor und stellen Sie sicher, dass der Behälter gerade steht und NICHT auf den Kopf oder auf die Seite gelegt wird. Andernfalls wird der Drucker möglicherweise beschädigt und die Tinte im Drucker könnte auslaufen.
- Wenn der Transport des Druckers über eine Spedition erfolgt, beschriften Sie den Karton mit „OBEN“, damit der Drucker mit nach unten weisendem Boden transportiert wird. Beschriften Sie den Karton ebenfalls mit „VORSICHT, ZERBRECHLICH“.

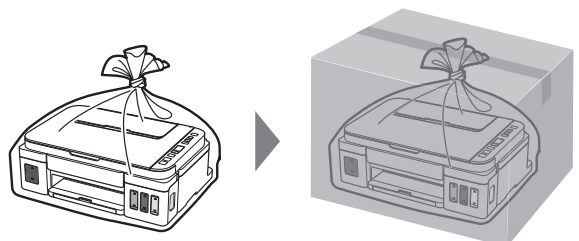

## 1. Meegeleverde artikelen controleren

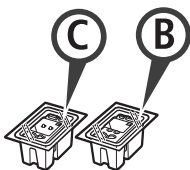

□ Cartridge

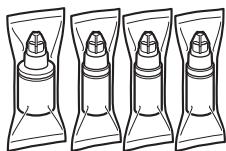

□ Inktfles

- Netsnoer
- Installatie-cd-rom voor Windows-pc
- Veiligheidsinformatie en belangrijke informatie
- Aan de Slag-gids (deze handleiding)

## 2. Verpakkingsmateriaal verwijderen



- 1 Verwijder het verpakkingsmateriaal (zoals oranje tape) van de buitenkant van de printer.
- 2 **1** Open de scaneenheid / klep.  
**2** Verwijder de oranje tape en het beschermende materiaal en gooi het weg.

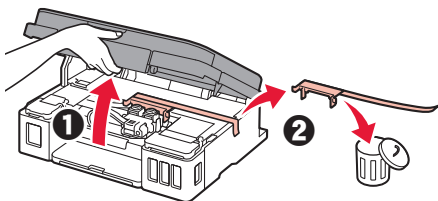

## 3. De cartridge installeren



- 1 Open het sluitklepje van de cartridge.
- 2 Haal elke cartridge uit de verpakking en verwijder het label.

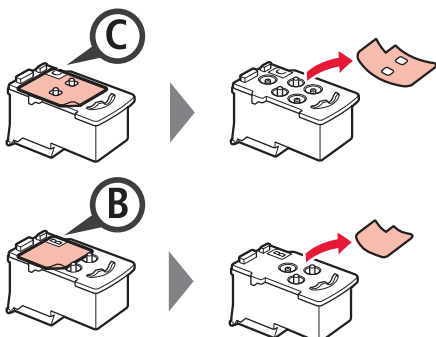
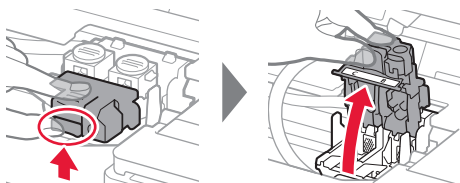

- 3 Verwijder de beschermende tape.

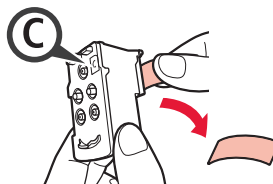

Niet aanraken.

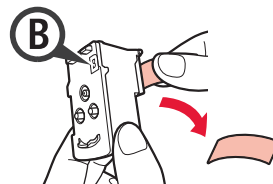

- 4 Plaats de (kleuren) cartridge C aan de linkerkant en de (zwarte) cartridge B aan de rechterkant.

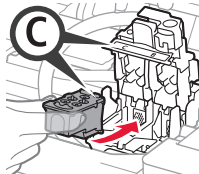

Stoot deze niet tegen de omringende onderdelen.

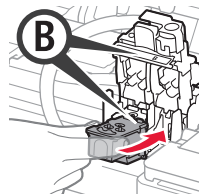

- 5 Sluit het sluitklepje van de cartridge en duw dit omlaag.

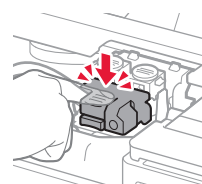
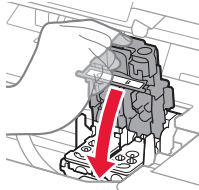

- 6 Druk beide koppelingknoppen helemaal omlaag.

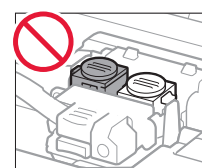
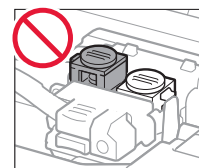
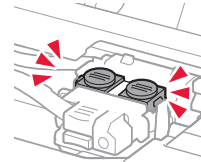
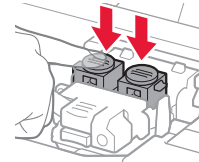

## 4. De printer inschakelen



- 1 Duw de scaneenheid / klep OMHOOG en sluit deze.

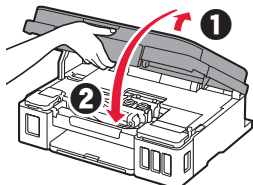

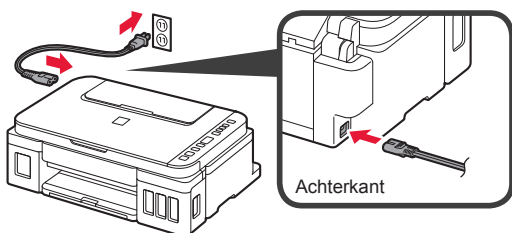

- 2 Sluit het netsnoer aan.

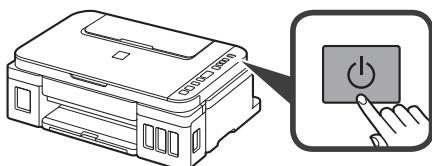

Sluit nog geen kabels aan, behalve het netsnoer.

- 3 Druk op de knop **AAN (ON)**.



- 4 Controleer of  (Inkt (Ink)-pictogram) en  op het scherm worden weergegeven.

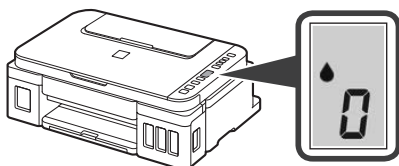

Als een ander scherm wordt weergegeven, raadpleegt u "Als een van de volgende schermen verschijnt" op pagina 3 om de fout op te lossen.

## 5. Inkt gieten



Dit product vereist een zorgvuldige omgang met inkt. Er kan inkt spatten als de inktanks met inkt worden gevuld. Als er inkt terechtkomt op uw kleding of eigendommen, gaat deze er mogelijk niet meer uit.

- 1 Open de scaneenheid / klep.

- 2 Open de klep over de inkttank.

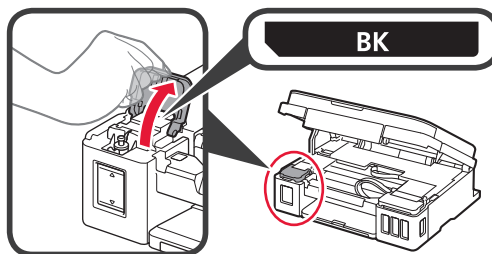

- 3 Verwijder het tankkapje van de inkttank.

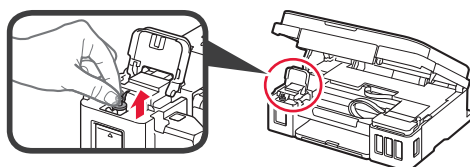

- 4 Houd de inktfles rechtop en verwijder het fleskapje.

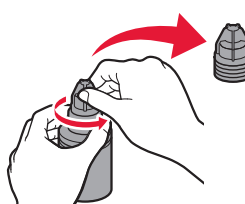

- 5 Steek het spuitmondje van de inktfles in de inlaat en zet de inktfles ondersteboven.

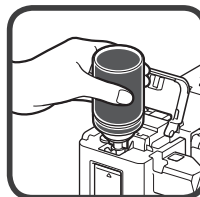
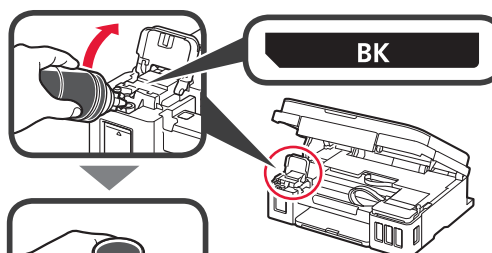

- 6 Giet alle inkt in de inktank. Controleer of de inkt is gevuld tot aan de lijn van de bovengrens (A).

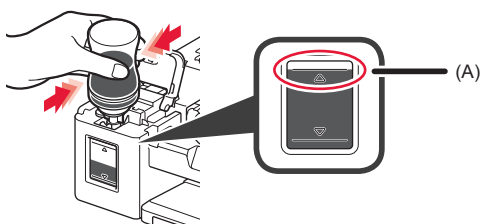

7 Plaats het tankkapje goed terug.

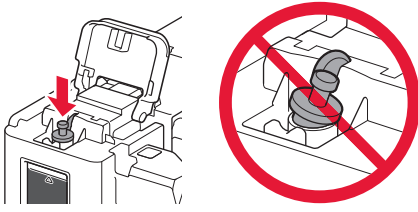

8 Sluit de klep over de inkttank.

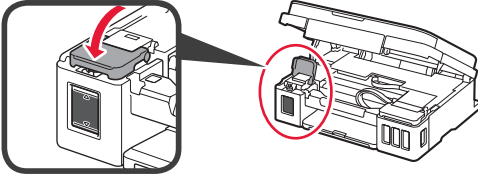

9 Herhaal de stappen 2 tot en met 8 om alle inkt in de inktanks aan de rechterkant te gieten in overeenstemming met het etiket.

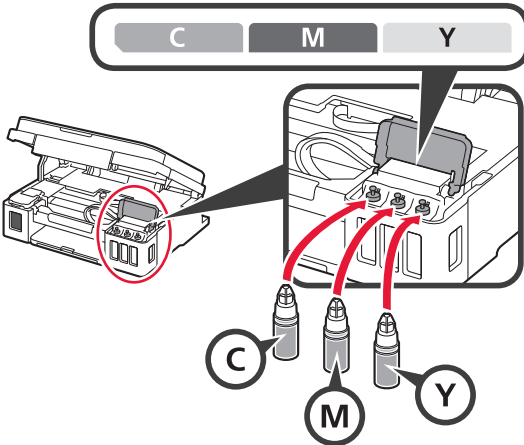

Controleer of de inkt is gevuld tot aan de lijn van de bovengrens (A).

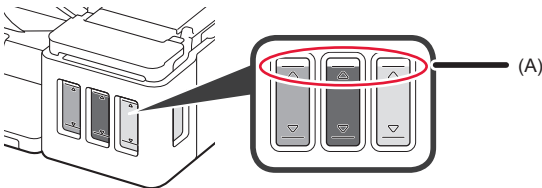

10 Duw de scaneenheid / klep OMHOOG en sluit deze.

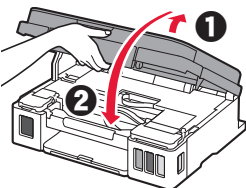

## 6. Het inksysteem voorbereiden

1 Druk op de knop **Zwart (Black)** en controleer of  (Inkt (Ink)-pictogram) verdwijnt.

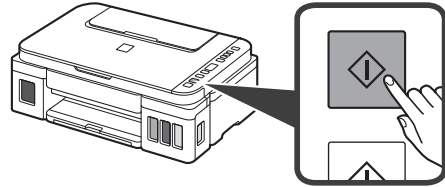

De inktvoorbereiding duurt ongeveer 5 tot 6 minuten. Ga verder naar de volgende pagina.

### ? Als een van de volgende schermen verschijnt

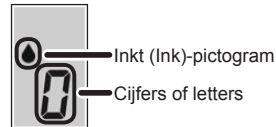

**E04**

De cartridges zijn niet correct geïnstalleerd.

➔ "3. De cartridge installeren" op pagina 1

**E05**

Er zijn geen cartridges geïnstalleerd.

➔ "3. De cartridge installeren" op pagina 1

**E09**

Het beschermende materiaal is niet verwijderd.

➔ "2. Verpakkingsmateriaal verwijderen" op pagina 1

**P08**

Inkt wordt niet op de normale manier voorbereid.

Druk op de knop **AAN (ON)** om de printer opnieuw te starten en raadpleeg daarna "5. Inkt gieten" op pagina 2.

 **0**

Wachten terwijl inkt wordt voorbereid.

➔ "6. Het inksysteem voorbereiden"

Als u nog geen inkt in de inktank hebt gegoten, raadpleegt u "5. Inkt gieten" op pagina 2.

Voor alle andere gevallen raadpleegt u de **Online handleiding**.

Ga vanaf hier verder naar de stap die past bij de manier waarop u de printer gebruikt.

- **De printer alleen verbinden met een computer of met zowel een computer als een smartphone**

➔ "7-A. Verbinden met een computer"

- **De printer alleen verbinden met een smartphone**

➔ "7-B. Verbinden met een smartphone" op pagina 6

### De printer gebruiken zonder deze te verbinden met een computer of smartphone

- 1 Druk op de knop **Stoppen (Stop)** op de printer.
- 2 Wacht totdat **i** wordt weergegeven op het scherm.

**De installatie is nu voltooid.**

## 7-A. Verbinden met een computer



U moet voor elke computer de verbinding instellen. Voer de installatie uit vanaf stap 1 voor elke computer.

**1** Start het installatiebestand voor methode **A** of methode **B**.

### **A** Downloaden van internet

- 1 Open een webbrowser (e etc.) op de computer.
- 2 Voer de volgende URL in en ga naar de website van Canon.

`http://ij.start.canon`



- 3 Selecteer **Installatie**.



- 4 Voer de modelnaam van de printer in en klik op **OK**.

U kunt een modelnaam in de lijst selecteren.

- 5 Klik op **Installatie**.



De procedures voor Windows worden hieronder weergegeven. Als u een computer gebruikt met een ander besturingssysteem dan Windows, zoals Chrome OS, voert u de installatie uit aan de hand van de instructies op het scherm.

- 6 Klik op **Downloaden** en download het installatiebestand.

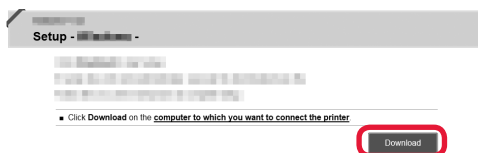

- 7 Voer het gedownloade bestand uit.

**Ga verder met stap 2 op de volgende pagina om door te gaan.**

## **B** De installatie-cd-rom (alleen Windows) gebruiken

- 1 Plaats de installatie-cd-rom in de computer.



- Wanneer u Windows 10 of Windows 8.1 gebruikt:

- 2 Wanneer het volgende bericht aan de rechterkant van uw computerscherm wordt weergegeven, klikt u erop.



Wanneer dit bericht niet wordt weergegeven (of wanneer het is verdwenen)

1. Klik op **Verkenner (File Explorer)** op de taakbalk.



- 3 Klik op **Msetup4.exe uitvoeren (Run Msetup4.exe)** als het volgende scherm wordt weergegeven.

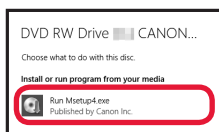

2. Klik op **Deze pc (This PC)** aan de linkerkant van het geopende venster.
3. Dubbelklik op het cd-rompictogram rechts in het venster. Wanneer de inhoud van de cd-rom wordt weergegeven, dubbelklikt u op **Msetup4.exe**.
4. Ga naar stap 4.

- 4 Als het dialoogvenster **Gebruikersaccount beheren (User Account Control)** wordt geopend, klikt u op **Ja (Yes)**.

- Wanneer u Windows 7 gebruikt:

- 2 Wanneer het scherm **Automatisch afspelen (AutoPlay)** wordt geopend, klikt u op **Msetup4.exe uitvoeren (Run Msetup4.exe)**.

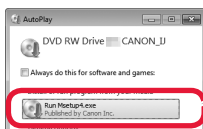

Wanneer het scherm **Automatisch afspelen (AutoPlay)** niet wordt geopend

1. Klik op **Computer** in het menu Start.
2. Dubbelklik op het cd-rompictogram rechts in het geopende venster. Wanneer de inhoud van de cd-rom wordt weergegeven, dubbelklikt u op **Msetup4.exe**.

- 3 Als het dialoogvenster **Gebruikersaccount beheren (User Account Control)** wordt geopend, klikt u op **Doorgaan (Continue)**.

Ga verder met stap 2 om door te gaan.

- 2 Klik op **Beginnen met instellen (Start Setup)**.

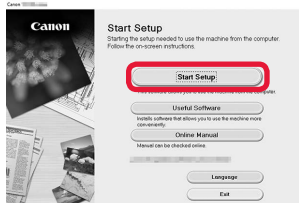

- Klik op **Afsluiten (Exit)** als het volgende scherm wordt weergegeven.

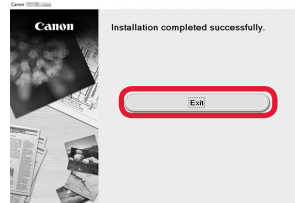

Volg de instructies op het scherm om door te gaan met de installatie.

De installatie is voltooid wanneer **i** wordt weergegeven op het scherm van de printer. U kunt nu afdrukken vanaf de computer.

## 7-B. Verbinden met een smartphone



U moet voor elke smartphone de verbinding instellen. Voer de installatie uit vanaf stap 1 voor elke smartphone.

### Vorbereiding

- Schakel Wi-Fi in op uw smartphone.
- Als u een draadloze router hebt, sluit u uw smartphone aan op de draadloze router die u met de printer wilt verbinden.
- \* Raadpleeg voor de stappen de handleiding van uw smartphone en de draadloze router of neem contact op met de desbetreffende fabrikant.

### 1 Installeer de toepassing Canon PRINT Inkjet/SELPHY op uw smartphone.



**iOS** : Zoek "Canon PRINT" in de App Store.

**Android** : Zoek "Canon PRINT" in Google Play.

Of ga naar de Canon-website door de QR-code te scannen.



- \* U mag uw smartphone niet draadloos met internet verbinden terwijl de printer rechtstreeks met de smartphone is verbonden. In dat geval kan uw serviceprovider kosten in rekening brengen, afhankelijk van uw contract.
- \* Er kunnen maximaal 5 apparaten rechtstreeks via een draadloze LAN-verbinding met de printer worden verbonden.

### 2 Controleer het scherm van de printer.

Het scherm wordt uitgeschakeld als gedurende circa 10 minuten geen bewerkingen plaatsvinden. Druk op een van de knoppen op het bedieningspaneel (behalve de knop **AAN (ON)**) om het scherm weer te geven.

- Als een van de volgende schermen verschijnt:



Draait



Knippert

Ga verder naar **B**.

- Als het volgende scherm verschijnt:



- Als ((P)) wordt weergegeven, is de printer verbonden met een netwerk.
- Als ((P))\* wordt weergegeven, kan de printer niet communiceren via een draadloze LAN-verbinding. Ga voor meer informatie naar "<http://ij.start.canon>" en raadpleeg **Veelgestelde vragen**.

Ga verder naar **A**.

### A **iOS** **Android**

- 1 Tik op de geïnstalleerde toepassing.



- 2 Volg de instructies op het scherm om de printer te registreren.

- 3 Controleer of het volgende scherm wordt weergegeven.

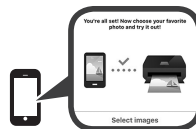

**De verbinding met de smartphone is nu voltooid. U kunt nu afdrucken vanaf de smartphone.**

Als u foto's wilt afdrucken, plaatst u fotopapier.  
Ga verder naar "Papier plaatsen" op pagina 8.



**B** De onderstaande procedures hangen af van iOS of Android. Selecteer uw besturingssysteem en voer de desbetreffende procedure uit.

### iOS

1 Tik op **Instellingen (Settings)** op het beginscherm van uw smartphone en tik op **Canon\_ij\_XXXX** bij de instellingen voor Wi-Fi.

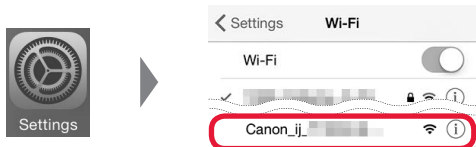

Als **Canon\_ij\_XXXX** niet wordt weergegeven in de lijst, raadpleegt u "Problemen oplossen" hieronder om de printer te bedienen en herhaalt u stap 1.

2 Tik op de geïnstalleerde toepassing.



3 Volg de instructies op het scherm om de printer te registreren.

**Volg de instructies op het scherm om door te gaan met de installatie.**

Als u **Verb.methode autom. selecteren (aanbev.) (Auto Select Conn. Method (recommended))** selecteert in het selectiescherm voor de verbindingmethode, wordt de juiste verbindingmethode automatisch geselecteerd op basis van uw omgeving.

4 Controleer of het volgende scherm wordt weergegeven.



**De verbinding met de smartphone is nu voltooid. U kunt nu afdrucken vanaf de smartphone.**

Als u foto's wilt afdrucken, plaatst u fotopapier. Ga verder naar "Papier plaatsen" op pagina 8.

### Android

1 Tik op de geïnstalleerde toepassing.



2 Volg de instructies op het scherm om de printer te registreren.

Als het bericht "**Printer is niet geregistreerd. Printerinstallatie uitvoeren? (Printer is not registered. Perform printer setup?)**" niet wordt weergegeven, raadpleegt u "Problemen oplossen" hieronder om de printer te bedienen en wacht u even totdat het bericht wordt weergegeven.

**Volg de instructies op het scherm om door te gaan met de installatie.**

De juiste verbindingmethode voor uw omgeving wordt geselecteerd.

3 Controleer of het volgende scherm wordt weergegeven.



### Problemen oplossen

De printer wordt niet gevonden via uw smartphone.

1 Houd de knop **Direct** op de printer ongeveer 2 seconden ingedrukt totdat het pictogram op het scherm begint te knippen.

2 Ga terug naar uw smartphone.

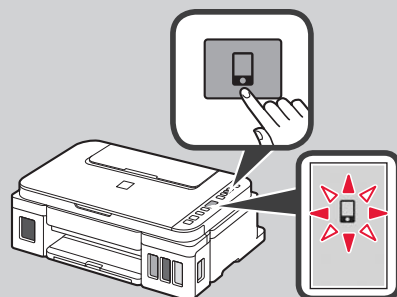

## Papier plaatsen



- 1 Open de papiersteun.

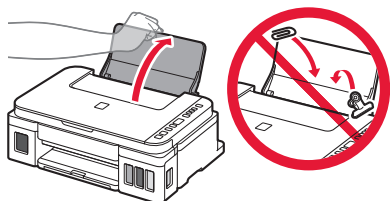

- 2 Schuif de rechterpapiergeleider naar het uiteinde.

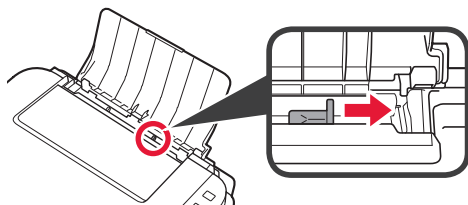

- 3
- 1 Plaats papier met de afdrukkzijde omhoog gericht.
  - 2 Verschuif de rechter papiergeleider om deze uit te lijnen met de zijkant van de papierstapel.

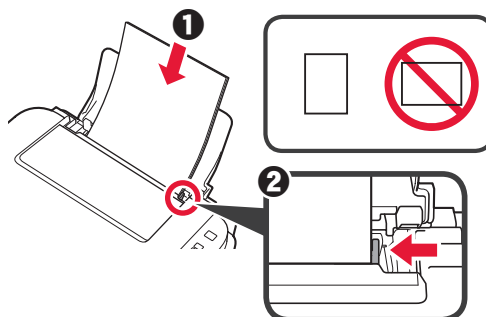

- 4
- 1 Trek de papieruitvoerlade uit.
  - 2 Open het verlengstuk van de uitvoerlade.

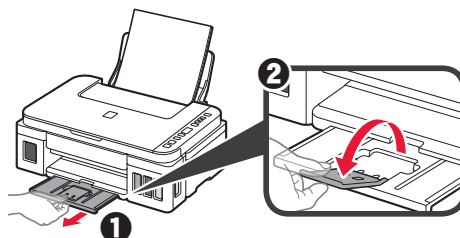

## De printer vervoeren

Let op het volgende wanneer u de printer vervoert. Raadpleeg de **Online handleiding** voor meer informatie.

**Controleer of beide koppelingsknoppen helemaal omlaag zijn gedrukt om te voorkomen dat er inkt lekt.**

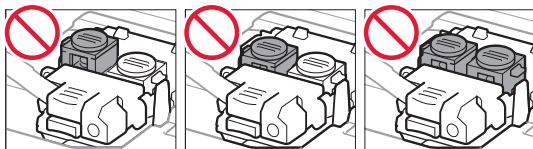
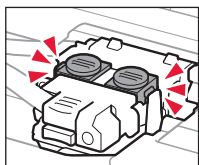

**Stop de printer in een plastic tas voor het geval er inkt lekt.**

- Pak de printer in een stevige doos in en zorg dat de printer rechtop staat (de onderzijde bevindt zich aan de onderkant). Gebruik voldoende beschermend materiaal om een veilig transport te garanderen.
- Kantel de printer niet. Er kan inkt lekken.
- Ga voorzichtig te werk en zorg dat u de doos horizontaal houdt en NIET ondersteboven of op zijn kant zet, aangezien in dat geval de printer kan beschadigen en inkt in de printer kan lekken.
- Wanneer u de printer opstuurt via een verzendbedrijf, vermeldt u de tekst "DEZE ZIJDE BOVEN" op de doos om te zorgen dat de printer met de onderzijde omlaag wordt gehouden. Vermeld ook de tekst "BREEKBAAR" of "VOORZICHTIG" op de doos.

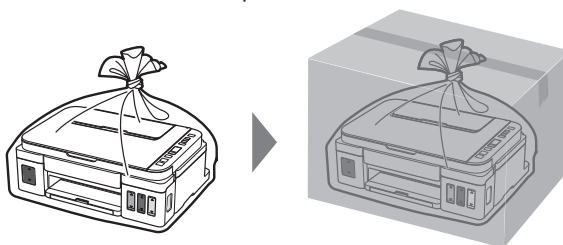

## 1. Kontrollera medföljande delar

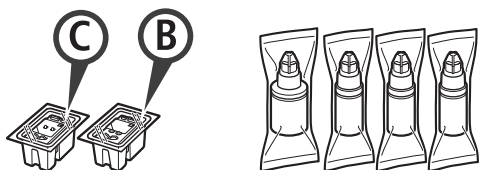

- Kassetter
- Bläckflaska
- Strömkabel
- Installations-CD för Windows PC
- Information om säkerhet och annan viktig information
- Uppstartsguide (denna handbok)

## 2. Ta bort förpackningsmaterial



- 1 Ta bort förpackningsmaterialet (till exempel orange tejp) från skrivarens utsida.
- 2 **1** Öppna skannerenheten/luckan.  
**2** Ta bort den orange tejpens och skyddsmaterialet och släng dem.

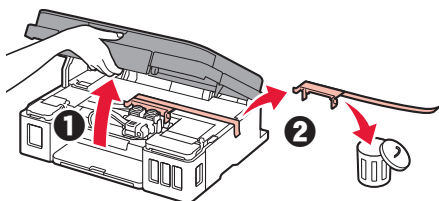

## 3. Installera kassetten



- 1 Öppna låsluckan på kassetten.

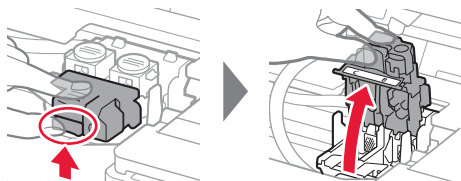

- 2 Ta ut varje kassetter ur förpackningen och ta bort etiketten.

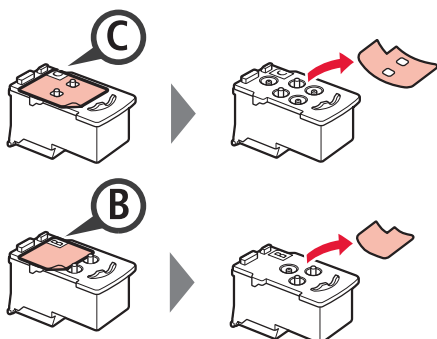

- 3 Ta bort skyddstejpen.

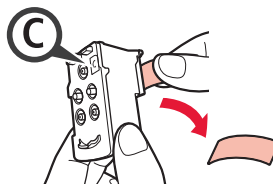

Vidrör inte denna.

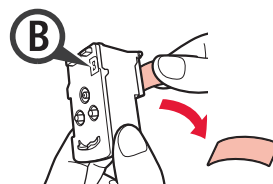

- 4 Installera C-kassetten (färg) på vänster sida och B-kassetten (svart) på höger sida.

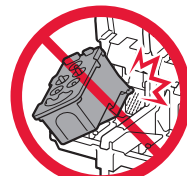
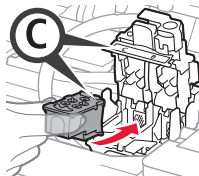

Låt den inte stöta i omgivande delar.

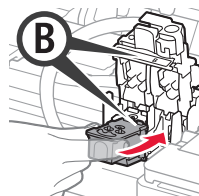

- 5 Stäng låsluckan på kassetten och tryck ned den.

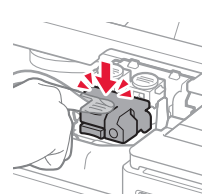
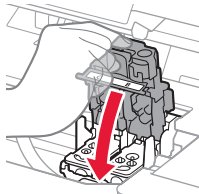

- 6 Tryck ned båda knapparna förena helt.

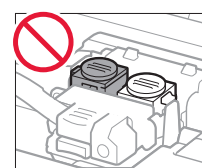
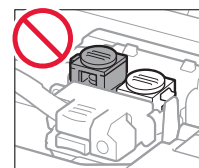
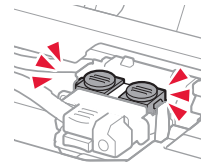
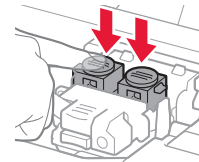

## 4. Slå på skrivaren



- 1 LYFT UPP skannerenheten/luckan och stäng den sedan.

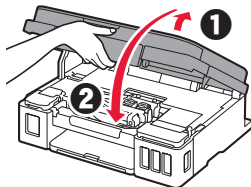

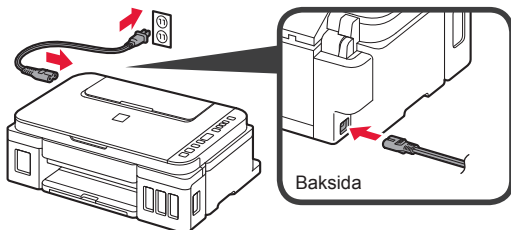

- 2 Anslut strömkabeln.

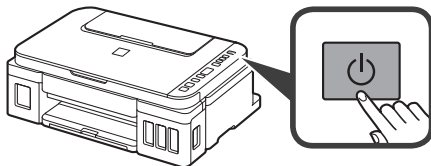

Anslut inga andra kablar än strömkabeln ännu.

- 3 Tryck på knappen PÅ (ON).



- 4 Bekräfta att  (Bläck (Ink)-ikon) och  visas på skärmen.

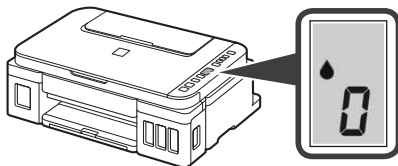

Om en annan skärm visas kan du se "Om någon av följande skärmar visas" på sida 3 för att lösa felet.

## 5. Hälla i bläck



Den här produkten kräver försiktig hantering av bläck. Bläck kan stänka när bläckbehållarna fylls med bläck. Om du får bläck på kläderna eller andra ägodelar kanske det inte går att få bort.

- 1 Öppna skannerenheten/luckan.

- 2 Öppna bläckbehållarlocket.

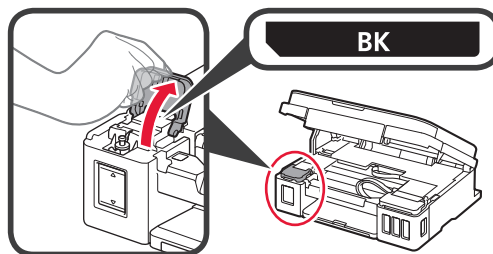

- 3 Ta tag i och ta bort behållarlocket på bläckbehållaren.

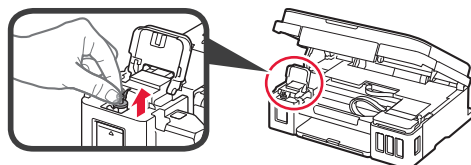

- 4 Håll bläckflaskan rakt och ta av flasklocket.

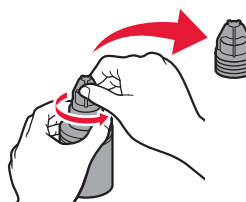

- 5 Sätt in bläckflaskans munstycke i öppningen och ställ bläckflaskan upp och ned.

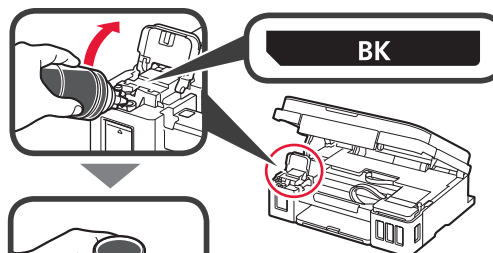

- 6 Håll allt bläck i bläckbehållaren. Bekräfta att bläcket har fyllts på till den övre gränslinjen (A).

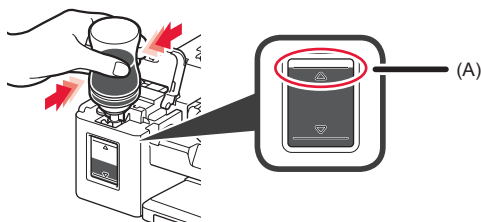

7 Sätt tillbaka behållarlocket ordentligt.

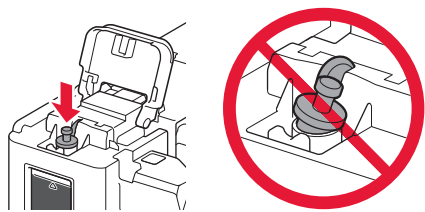

8 Stäng bläckbehållarlocket.

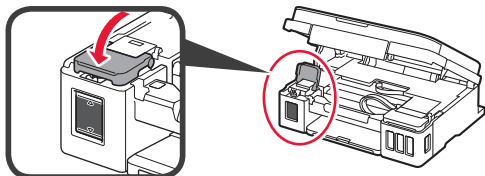

9 Upprepa steg 2 till 8 för att hålla i allt bläck i motsvarande bläckbehållare till höger enligt etiketten.

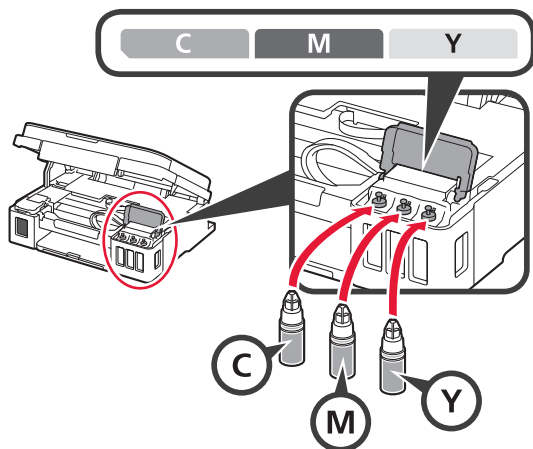

Bekräfta att bläcket har fyllts på till den övre gränslinjen (A).

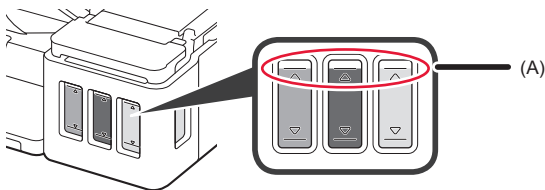

10 LYFT UPP skannerenheten/luckan och stäng den sedan.

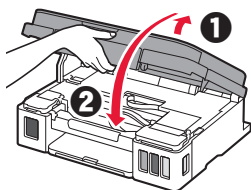

## 6. Förbereder bläcksystemet

1 Tryck på knappen **Svart (Black)** och kontrollera att  (Bläck (Ink)-ikon) försvinner.

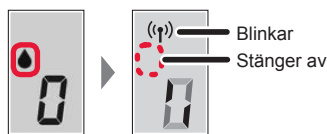
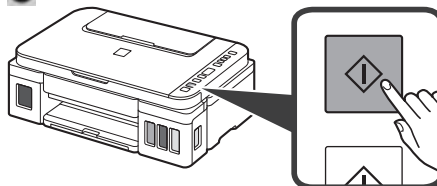

Bläckförberedelsen tar ungefär 5 till 6 minuter.  
Fortsätt till nästa sida.

### ? Om någon av följande skärmar visas



**E04**

Kassetterna är inte korrekt installerade.

→ "3. Installera kassetten" på sida 1

**E05**

Inga kassetter har installerats.

→ "3. Installera kassetten" på sida 1

**E09**

Skyddsmaterialet är inte borttaget.

→ "2. Ta bort förpackningsmaterial" på sida 1

**P08**

Bläcket har inte förberetts normalt.

Tryck på knappen **PÅ (ON)** för att starta om skrivaren och se sedan "5. Hålla i bläck" på sida 2.

 **0**

Väntar på att förbereda bläck.

→ "6. Förbereda bläcksystemet"

Om du inte har hållt bläck i bläckbehållaren än kan du se "5. Hålla i bläck" på sida 2.

För alla övriga fall kan du se **Onlinehandbok**.

Härifrån fortsätter du till ett steg beroende på hur du använder skrivaren.

- **För att använda skrivaren genom att ansluta endast till en dator eller både till en dator och en smarttelefon**

➔ "7-A. Ansluta till dator"

- **För att använda skrivaren genom att ansluta endast till en smarttelefon**

➔ "7-B. Ansluta till smarttelefon" på sida 6

## För att använda skrivaren utan att ansluta till en dator eller smarttelefon

❶ Tryck på knappen **Stopp (Stop)** på skrivaren.

❷ Vänta tills **i** syns på skärmen.

Installationen är nu klar.

## 7-A. Ansluta till dator

Windows



Du behöver ställa in en anslutning för varje dator. Fortsätt med installationen från steg 1 för varje dator.

1 Starta inställningsfilen för metod **A** eller metod **B**.

### A Hämta från internet

- ❶ Öppna en webbläsare (e osv.) på din dator.
- ❷ Mata in följande webbadress och gå till Canons webbplats.

<http://ij.start.canon>



- ❸ Välj **Konfigurera**.



- ❹ Ange modellnamnet på skrivaren och klicka på **OK**.

**OK**

Du kan välja ett modellnamn från listan.

- ❺ Klicka på **Konfiguration**.



Förfarandena för Windows visas nedan. Om du använder en dator med ett annat operativsystem än Windows, till exempel Chrome OS, ska du göra inställningarna enligt instruktionerna på skärmen.

- ❻ Klicka på **Hämta** och hämta konfigurationsfilen.

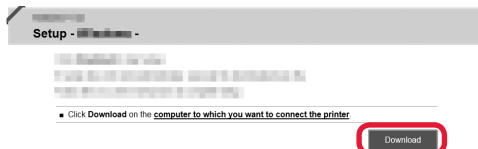

- ❼ Starta den hämtade filen.

Fortsätt till steg 2 på nästa sida för att fortsätta.

## B Använda installations-CD:n (endast Windows)

- 1 Sätt i installations-CD:n i datorn.



- Om du använder Windows 10 eller Windows 8.1:

- 2 När följande meddelande visas på den högra sidan av datorskärmen klickar du på det.



- 3 Om följande skärm visas klickar du på **Kör Msetup4.exe (Run Msetup4.exe)**.

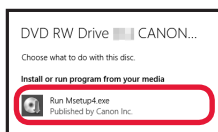

- 4 Om dialogrutan **User Account Control** visas klickar du på **Ja (Yes)**.

När detta meddelande inte visas (eller har stängts)

1. Klicka på **Utforskaren (File Explorer)** i aktivitetsfältet.



2. Klicka på **Den här datorn (This PC)** på den vänstra sidan av det öppnade fönstret.
3. Dubbelklicka på **CD-ROM**-ikonen på den högra sidan av fönstret. Om innehållet på CD-ROM-skivan visas dubbelklickar du på **Msetup4.exe**.
4. Fortsätt till steg 4.

- Om du använder Windows 7:

- 2 När skärmen **Spela upp automatiskt (AutoPlay)** visas klickar du på **Kör Msetup4.exe (Run Msetup4.exe)**.

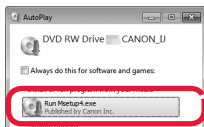

När skärmen **Spela upp automatiskt (AutoPlay)** inte visas

1. Klicka på **Dator (Computer)** från startmenyn.
2. Dubbelklicka på **CD-ROM**-ikonen på den högra sidan av det öppnade fönstret. Om innehållet på CD-ROM-skivan visas dubbelklickar du på **Msetup4.exe**.

- 3 Om dialogrutan **User Account Control** visas klickar du på **Fortsätt (Continue)**.

Fortsätt till steg 2 för att fortsätta.

- 2 Klicka på **Starta inställningar (Start Setup)**.

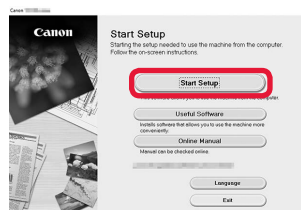

Följ instruktionerna på skärmen för att fortsätta med installationen.

Om följande skärm visas klickar du på **Avsluta (Exit)**.

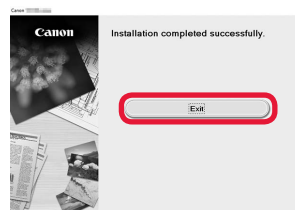

Konfigurationen är klar när **i** visas på skrivarens skärm. Du kan skriva ut från din dator.

## 7-B. Ansluta till smarttelefon



Du behöver ställa in en anslutning för varje smarttelefon. Fortsätt med installationen från steg 1 för varje smarttelefon.

### Förberedelse

- Slå på Wi-Fi på smarttelefonen.
- Om du har en trådlös router ansluter du smarttelefonen till den trådlösa router du vill ansluta till skrivaren.
- \* Information om användning hittar du i smarttelefonens och den trådlösa routerns handböcker, eller kan du kontakta tillverkaren.

### 1 Installera applikationens programvara Canon PRINT Inkjet/SELPHY på smarttelefonen.



**iOS** : Sök efter "Canon PRINT" i App Store.

**Android** : Sök efter "Canon PRINT" i Google Play.

Du kan också gå in på Canon-webbplatsen genom att skanna QR-koden.



- \* Du kanske inte kan ansluta smarttelefonen till Internet trådlöst medan skrivaren är direktansluten till smarttelefonen. I så fall kan du debiteras beroende på det abonnemang du har med tjänsteleverantören.
- \* Upp till 5 enheter kan anslutas direkt till skrivaren via en trådlös LAN-anslutning.

### 2 Kontrollera displayen på skrivaren.

Skärmen stängs av om enheten inte används på ungefär 10 minuter. Tryck på en av knapparna på manöverpanelen (förutom **PÅ (ON)**-knappen) för att visa skärmen.

- Om någon av följande skärmar visas:



Roterar



Blinkar

Fortsätt till **B**.

- Om följande skärm visas:



Fortsätt till **A**.

- Om (P) visas är skrivaren ansluten till ett nätverk.
- Om (P)\* visas kan inte skrivaren kommunicera via en trådlös LAN-anslutning. Om du vill ha mer information ska du gå till "<http://ij.start.canon>" för att läsa **Vanliga frågor**.

### A **iOS** **Android**

- 1 Tryck på den installerade applikationens programvara.



- 2 Följ instruktionerna på skärmen för att registrera skrivaren.

- 3 Kontrollera att följande skärm visas.

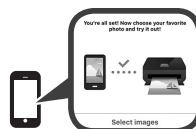

**Anslutningen med din smarttelefon är nu klar. Du kan skriva ut från din smarttelefon.**

För att skriva ut foton, fyll på fotopapper. Fortsätt till "Fylla på fotopapper" på sidan 8.



- B** Procedurerna nedan kan skilja sig åt beroende på iOS eller Android. Välj ditt operativsystem och fortsätt till dess procedur.

## iOS

- 1 Tryck på **Inställningar (Settings)** på hemskärmen på din smarttelefon och tryck på **Canon\_ij\_XXXX** i Wi-Fi-inställningarna.

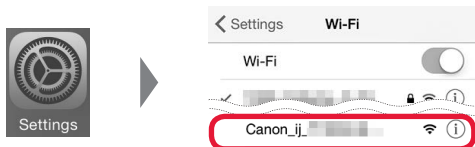

Om **Canon\_ij\_XXXX** inte visas i listan kan du läsa om hur du använder skrivaren under "Felsökning" nedan. Upprepa sedan steg 1.

- 2 Tryck på den installerade applikationens programvara.



- 3 Följ instruktionerna på skärmen för att registrera skrivaren.

**Följ instruktionerna på skärmen för att fortsätta med installationen.**

Om du väljer **Välj ansl.sätt autom. (rekommenderat) (Auto Select Conn. Method (recommended))** på skärmen för val av anslutningsmetod väljs lämplig anslutningsmetod automatiskt beroende på miljön.

- 4 Kontrollera att följande skärm visas.



**Anslutningen med din smarttelefon är nu klar. Du kan skriva ut från din smarttelefon.**

För att skriva ut foton, fyll på fotopapper. Fortsätt till "Fylla på fotopapper" på sidan 8.

## Android

- 1 Tryck på den installerade applikationens programvara.



- 2 Följ instruktionerna på skärmen för att registrera skrivaren.

Om ett meddelande med texten "**Skrivaren är inte registrerad. Vill du utföra skrivarinställningar? (Printer is not registered. Perform printer setup?)**" inte visas kan du läsa om hur du använder skrivaren under "Felsökning" nedan. Vänta sedan en stund tills meddelandet visas.

**Följ instruktionerna på skärmen för att fortsätta med installationen.**

Lämplig anslutningsmetod väljs beroende på miljön.

- 3 Kontrollera att följande skärm visas.



## ? Felsökning

Det går inte att hitta skrivaren via smarttelefonen.

- 1 Håll in knappen **Direkt (Direct)** på skrivaren i cirka 2 sekunder tills ikonen börjar blinka på skärmen.

- 2 Återgå till proceduren för smarttelefonen.

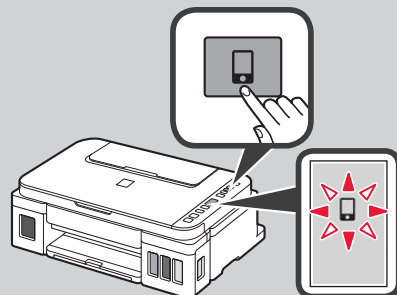



- 1 Öppna pappersstödet.

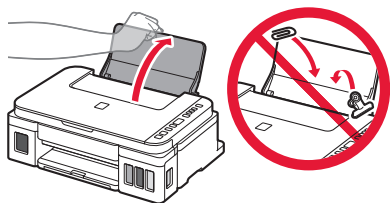

- 2 Skjut den högra pappersledaren ut mot kanten.

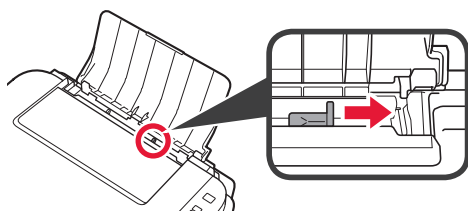

- 3
- 1 Lägg i papper med utskriftssidan vänd uppåt.
  - 2 Skjut på den högra pappersledaren för att justera den efter pappersbuntens sida.

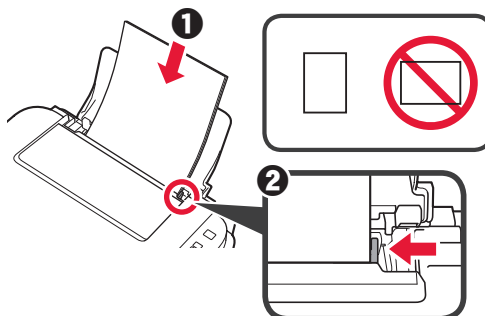

- 4
- 1 Dra ut utmatningsfacket.
  - 2 Öppna utmatningsfackets förlängningsdel.

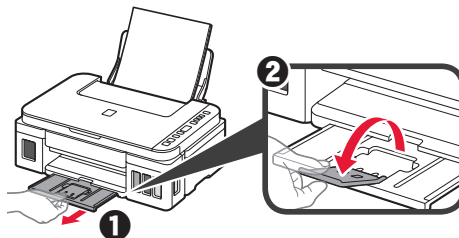

## Transportera din skrivare

Observera följande när du flyttar skrivaren. Läs **Onlinehandbok** för detaljerad information.

Kontrollera att båda knapparna förena är helt nedtryckta för att undvika bläckläckage.

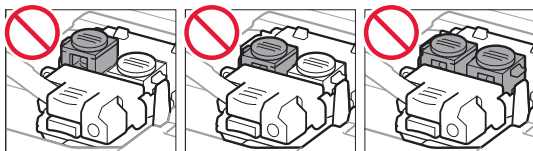
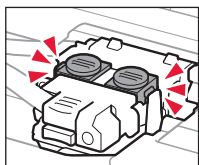

Packa skrivaren i en plastpåse i händelse av bläckläckage.

- Packa skrivaren i skyddande material i en stadig låda med botten nedåt för en säker transport.
- Luta inte skrivaren. Bläck kan läcka ut.
- Var försiktig och se till att lådan står rakt och INTE står upp och ned eller på sidan eftersom skrivaren kan skadas och bläck kan läcka ut från skrivaren.
- När ett fraktföretag hanterar transporten av skrivaren märker du lådan "DENNA SIDA UPP" så att skrivaren hanteras med botten nedåt. Märk också lådan "ÖMTÄLIGT" eller "HANTERA VARSAMT".

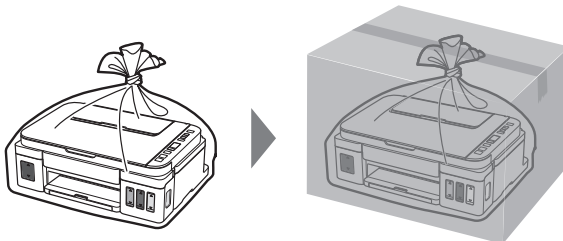

## 1. Kontroller medfølgende komponenter

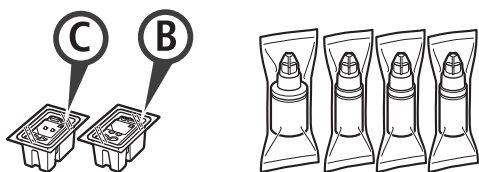

- Kasset
- Strømledning
- Installerings-CD-ROM for Windows PC
- Sikkerhetsinformasjon og viktig informasjon
- Komme i gang (denne manualen)

## 2. Fjerne beskyttelsesmateriale



- 1 Fjern beskyttelsesmateriale (f.eks. oransje tape) fra utsiden av skriveren.
- 2 **1** Åpne skanneenheten/dekselet.  
**2** Fjern og kast den oransje tapen og beskyttelsesmateriale.

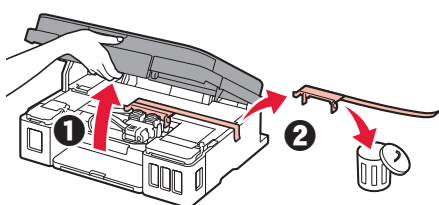

## 3. Installere kassetten



- 1 Åpne låsedekselet for kassetter.
- 2 Ta hver kasset ut av innpakningen, og fjern etiketten.

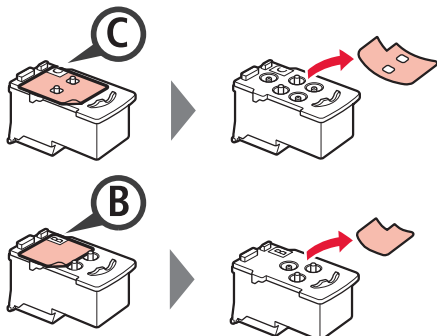
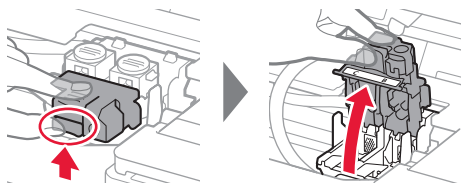

- 3 Fjern beskyttelsestapen.

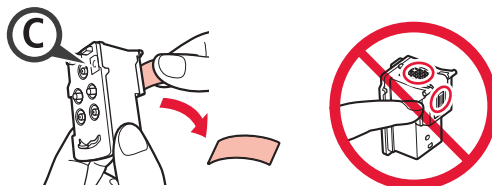

Ikke rør.

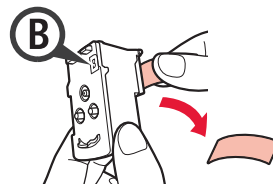

- 4 Installer C (farge) kassetten på venstre side, og B (den svarte) kassetten på høyre side.

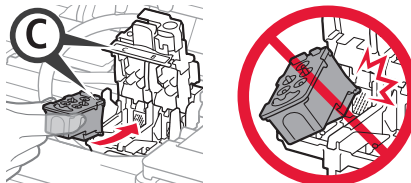

Ikke dunk den mot de omkringliggende delene.

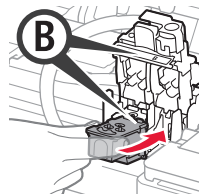

- 5 Lukk og trykk ned låsedekselet for kassetter.

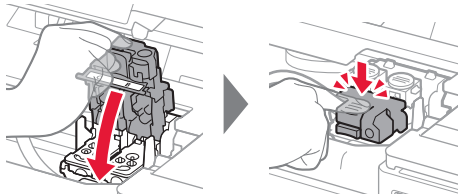

- 6 Trykk ned begge fellesknappene fullstendig.

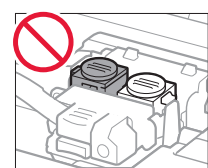
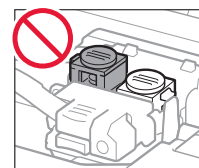
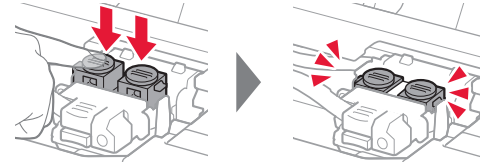

## 4. Slå på skriveren



- 1 LØFT OPP skanneenheten/dekselet, og lukk den/det igjen.

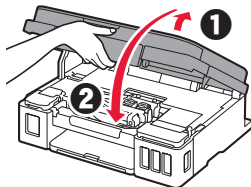

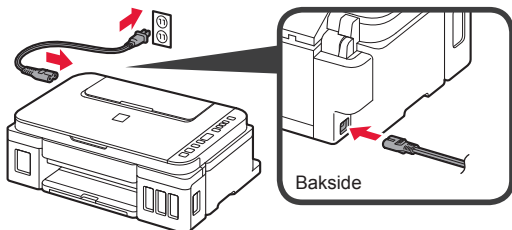

- 2 Koble til strømledningen.

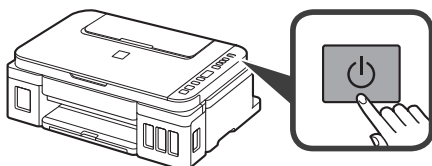

Ikke koble til andre kabler enn strømledningen på dette tidspunktet.

- 3 Trykk på **PÅ (ON)**-knappen.



- 4 Bekreft at  (Blekk (Ink)-ikonet) og  vises på skjermen.

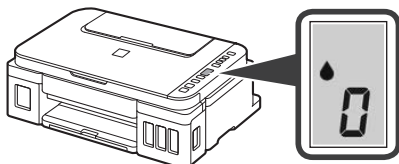

Hvis det blir vist et annet skjermbilde, går du til "Hvis et av følgende skjermbilder vises" på side 3 for å løse feilen.

## 5. Helle over blekk



Dette produktet krever omhyggelig håndtering av blekk. Det kan oppstå søl når blekktankene fylles med blekk. Eventuelle blekkflekker på klær eller andre eiendeler vil kanskje ikke være mulige å få bort.

- 1 Åpne skanneenheten/dekselet.

- 2 Åpne blekktankdekselet.

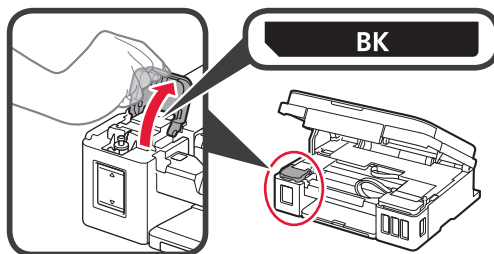

- 3 Grip og ta av tankkorken på blekktanken.

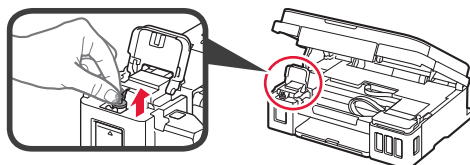

- 4 Hold blekkflasken rett opp, og ta av flaskekorken.

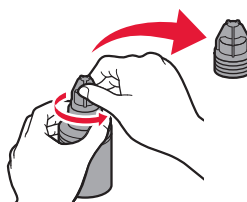

- 5 Stikk dysen på blekkflasken inn i inntaket, og snu deretter blekkflasken på hodet.

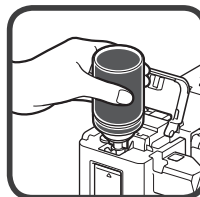
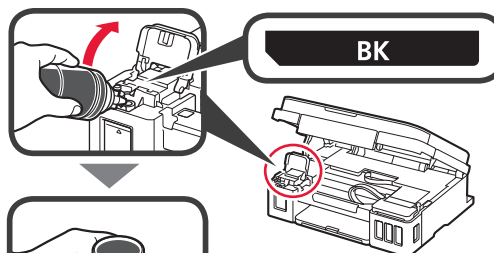

- 6 Hell alt blekket i blekktanken. Bekreft at det er fylt på blekk opp til øvre grenselinje (A).

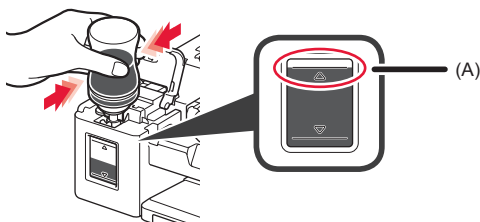

7 Sett på igjen tankkorken.



8 Lukk blekktankdekslet.

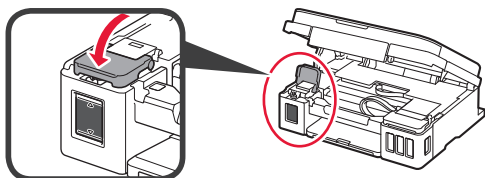

9 Gjenta trinn 2 til 8 for å helle alt blekket over i de tilsvarende blekktankene til høyre slik det står på etiketten.

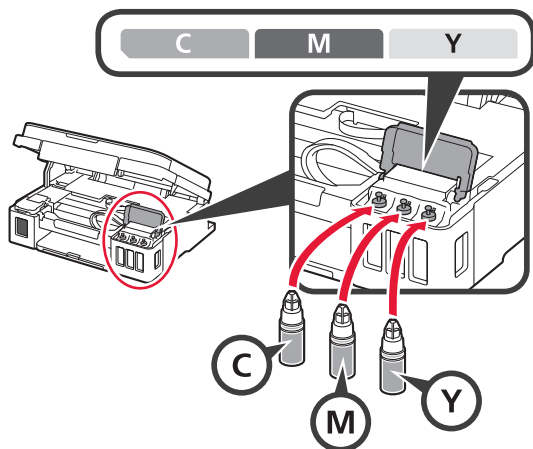

Bekreft at det er fylt på blekk opp til øvre grenselinje (A).

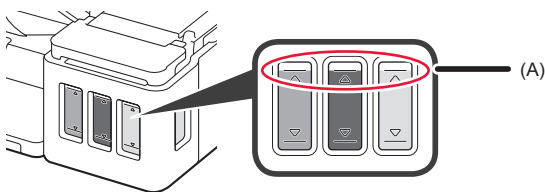

10 LØFT OPP skanneenheten/dekslet, og lukk den/ det igjen.

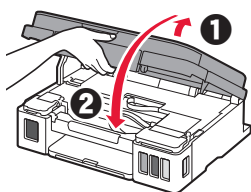

## 6. Klargjør blekksystemet

1 Trykk på **Svart (Black)**-knappen, og bekreft at (Blekk (Ink)-ikonet) forsvinner.

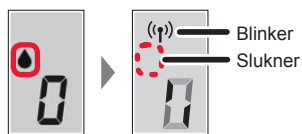
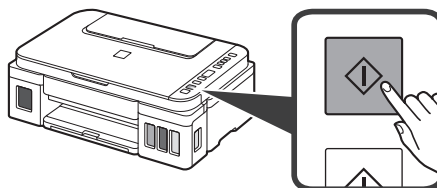

Blekkforberedelsene tar ca. 5 til 6 minutter.  
Gå videre til neste side.

**?** Hvis et av følgende skjermbilder kommer opp

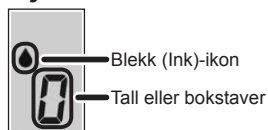

**E04**

Kassetten er ikke korrekt installert.

→ "3. Installere kassetten" på side 1

**E05**

Det er ikke satt i kassetten.

→ "3. Installere kassetten" på side 1

**E09**

Beskyttelsesmaterialet er ikke fjernet.

→ "2. Fjerne beskyttelsesmateriale" på side 1

**P08**

Blekket forberedes ikke som normalt.

Trykk på **PÅ (ON)**-knappen for å starte skriveren på nytt, og se deretter "5. Helle over blekk" på side 2.

**0**

Venter på å forberede blekket.

→ "6. Forberede blekksystemet"

Hvis du ikke har helt blekk i blekktanken ennå, gå du til "5. Helle over blekk" på side 2.

Se **Nettbasert manual** for alle andre tilfeller.

Herfra velger du neste trinn etter hvordan du bruker skriveren.

- Hvis du vil bruke skriveren ved å kun koble til en datamaskin, eller både til datamaskin og smarttelefon

➔ "7-A. Koble til datamaskin"

- Hvis du vil bruke skriveren ved kun å koble til en smarttelefon

➔ "7-B. Koble til smarttelefon" på side 6

### Hvis du vil bruke skriveren uten å koble til en datamaskin eller smarttelefon

❶ Trykk på **Stopp (Stop)**-knappen på skriveren.

❷ Vent til **i** vises på skjermen.

**Oppsettet er nå ferdig.**

## 7-A. Koble til datamaskin

Windows



Du må konfigurere en tilkobling for hver datamaskin. Fortsett med installasjonen fra trinn 1 for hver datamaskin.

1 Start konfigurasjonen for enten metode **A** eller metode **B**.

### A Nedlasting fra Internett

❶ Åpne en nettleser (  etc.) på datamaskinen.

❷ Skriv inn følgende URL-adresse og gå inn på Canon-nettsiden.

<http://ij.start.canon>



❸ Velg **Oppsett**.



❹ Skriv inn modellnavnet til skriveren din og klikk på **OK**.

**OK**

Du kan velge et modellnavn fra listen.

❺ Klikk på **Oppsett**.



Fremgangsmåtene for Windows vises nedenfor. Hvis du bruker en datamaskin med et annet operativsystem enn Windows, slik som Chrome OS, utfører du oppsettet etter instruksjonene på skjermen.

❻ Klikk på **Last ned**, og last ned installasjonsfilen.

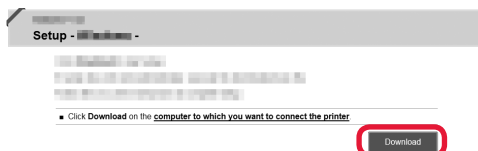

❼ Kjør den nedlastede filen.

**Gå videre til trinn 2 på den neste siden for å fortsette.**

## B Bruke installerings-CD-ROM (bare Windows)

- 1 Sett inn installerings-CD-ROM-en i datamaskinen.



- Når du bruker Windows 10 eller Windows 8.1:

- 2 Klikk på følgende melding når den vises til høyre på dataskjermen.



- 3 Hvis følgende skjermbilde vises, klikker du på **Kjør Msetup4.exe (Run Msetup4.exe)**.

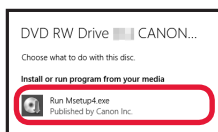

- 4 Hvis dialogboksen **Brukerkontroll (User Account Control)** vises, klikker du på **Ja (Yes)**.

Når denne meldingen ikke vises (eller har blitt borte)

1. Klikk på **Filutforsker (File Explorer)** på oppgavelinjen.



2. Klikk på **Denne PC-en (This PC)** på venstre side i vinduet som åpnes.

3. Dobbeltklikk på **CD-ROM-ikonet** på høyre side av vinduet.

Hvis innholdet til CD-ROM-en vises, dobbeltklikker du på **Msetup4.exe**.

4. Fortsett til trinn 4.

- Når du bruker Windows 7:

- 2 Når skjermbildet **Spill av automatisk (AutoPlay)** vises, klikker du på **Kjør Msetup4.exe (Run Msetup4.exe)**.

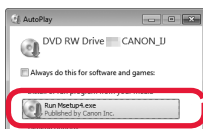

Når skjermbildet **Spill av automatisk (AutoPlay)** ikke vises

1. Klikk på **Datamaskin (Computer)** fra Start-menyen.

2. Dobbeltklikk på **CD-ROM-ikonet** på høyre side av vinduet som åpnes. Hvis innholdet til CD-ROM-en vises, dobbeltklikker du på **Msetup4.exe**.

- 3 Hvis dialogboksen **Brukerkontroll (User Account Control)** vises, klikker du på **Fortsett (Continue)**.

Gå videre til trinn 2 for å fortsette.

- 2 Klikk på **Start oppsett (Start Setup)**.

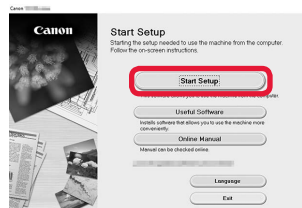

Følg instruksjonene på skjermen for å fortsette med installasjonen.

- Klikk på **Avslutt (Exit)** hvis følgende skjermbilde kommer opp.

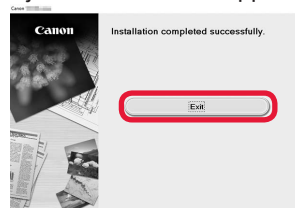

Oppsettet er fullført nå  vises på skrivekskjerm-bildet. Du kan skrive ut fra datamaskinen.

## 7-B. Koble til smarttelefon



Du må konfigurere en tilkobling for hver smarttelefon. Fortsett med installasjonen fra trinn 1 for hver smarttelefon.

### Forberedelse

- Slå på Wi-Fi på smarttelefonen.
- Hvis du har en trådløs ruter, kobler du smarttelefonen til den trådløse ruter som du vil koble til skriveren.
- \* Fremgangsmåten for dette finner du i manualene for smarttelefonen og den trådløse ruter, eller du kan kontakte produsentene.

### 1 Installer programvaren Canon PRINT Inkjet/SELPHY på smarttelefonen.



**iOS** : Søk etter "Canon PRINT" i App Store.

**Android** : Søk etter "Canon PRINT" i Google Play.

Eller gå inn på Canon -nettsiden ved å skanne QR-koden.



- \* Det er ikke sikkert at du kan koble en smarttelefon trådløst til Internett mens du kobler skriveren direkte til smarttelefonen. Avhengig av abonnementsavtalen du har inngått med tjenesteleverandøren, kan det påløpe ekstrakostnader.
- \* Inntil 5 enheter kan kobles direkte til skriveren via en trådløs LAN-tilkobling.

### 2 Se skjermen på skriveren.

Hvis det går omtrent 10 minutter uten at du utfører noen handlinger, vil skjermen slås av. Du kan slå på skjermen igjen ved å trykke på en av knappene på betjeningspanelet (bortsett fra **PÅ (ON)**-knappen).

- Hvis et av følgende skjermbilder kommer opp:



Roterer



Blinker

Fortsett til **B**.

- Hvis følgende skjermbilde kommer opp:



Fortsett til **A**.

- Hvis ((P)), kommer opp, er skriveren koblet til et nettverk.
- Hvis ((P))\* vises, kan ikke skriveren kommunisere gjennom trådløs LAN-tilkobling. Se "<http://ij.start.canon>" og **Vanlige spørsmål** hvis du ønsker mer informasjon.

### A **iOS** **Android**

- 1 Trykk på den installerte programvaren.



- 2 Følg instruksjonene på skjermen for å registrere skriveren.

- 3 Kontroller at følgende skjermbilde vises.

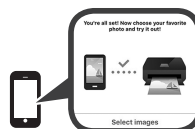

**Smarttelefonen er nå tilkoblet. Du kan skrive ut fra smarttelefonen.**

Hvis du vil skrive ut fotografier, legger du i fotopapir. Gå til "Legge i papir" på side 8.



- B** Fremgangsmåten nedenfor vil variere avhengig av om du bruker iOS eller Android. Velg operativsystem, og gå til fremgangsmåten for det aktuelle systemet.

## iOS

- 1 Trykk på **Innstillinger (Settings)** på smarttelefonens hjemskjerm, og velg **Canon\_ij\_XXXX** i Wi-Fi-innstillingene.

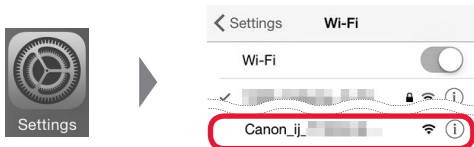

Hvis **Canon\_ij\_XXXX** ikke vises på listen, se "Feilsøking" under for å betjene skriveren, og gjenta deretter trinn 1.

- 2 Trykk på den installerte programvaren.



- 3 Følg instruksjonene på skjermen for å registrere skriveren.

**Følg instruksjonene på skjermen for å fortsette med installasjonen.**

Hvis du velger **Autovalg-tilkoblingsmetode (anbefales) (Auto Select Conn. Method (recommended))** i skjermbildet for valg av tilkoblingsmetode, vil egnet tilkoblingsmetode blir valgt avhengig av utstyrssammensetningen.

- 4 Kontroller at følgende skjermbilde vises.



**Smarttelefonen er nå tilkoblet. Du kan skrive ut fra smarttelefonen.**

Hvis du vil skrive ut fotografier, legger du i fotopapir. Gå til "Legge i papir" på side 8.

## Android

- 1 Trykk på den installerte programvaren.



- 2 Følg instruksjonene på skjermen for å registrere skriveren.

Hvis meldingen "**Skriver er ikke registrert. Utfør skriveroppsett? (Printer is not registered. Perform printer setup?)**" ikke vises, se "Feilsøking" nedenfor for å betjene skriveren, og vent deretter til meldingen vises.

**Følg instruksjonene på skjermen for å fortsette med installasjonen.**

Egnet tilkoblingsmetode blir valgt avhengig av utstyrssammensetningen.

- 3 Kontroller at følgende skjermbilde vises.



## ? Feilsøking

Du finner ikke skriveren fra smarttelefonen.

- 1 Trykk på og hold nede **Direkte (Direct)**-knappen på skriveren i ca. 2 sekunder til ikonet begynner å blinke på skjermen.

- 2 Gå tilbake til smarttelefonen.

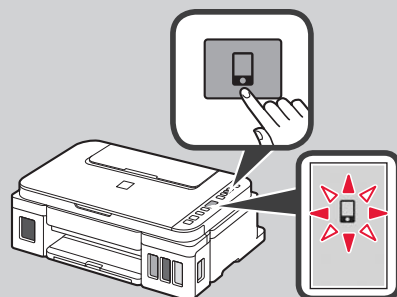

## Legge i papir



- 1 Apne papirstøtten.

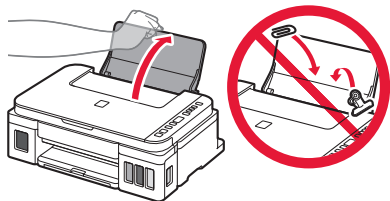

- 2 Dra den høyre papirføreren til enden.

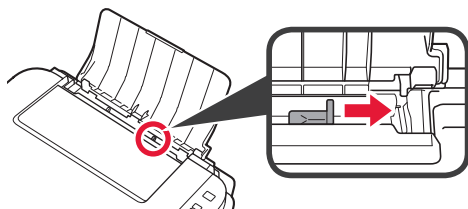

- 3
- 1 Legg i papir med utskriftssiden opp.
  - 2 Skyv den høyre papirføreren slik at den ligger inntil siden på papirstabelen.

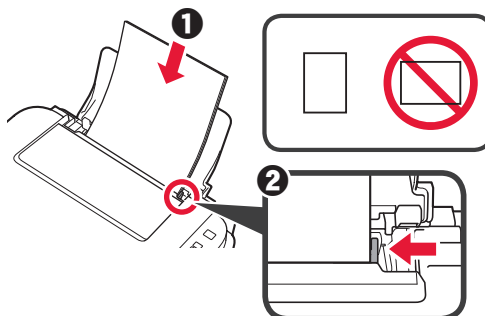

- 4
- 1 Trekk ut papirutmatingsbrettet.
  - 2 Åpne mottakerbrettforlengelsen.

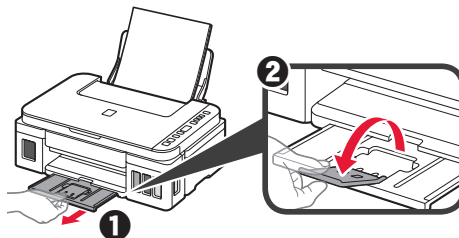

## Transportere skriveren

Når du skal flytte skriveren, må du være oppmerksom på følgende. Se **Nettbasert manual** hvis du ønsker mer informasjon.

**Kontroller at begge fellesknappene er trykket helt ned for å unngå blekklekkasje.**

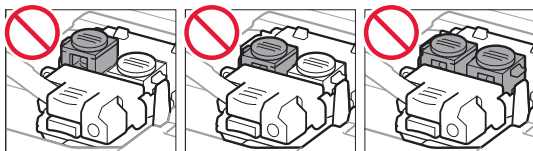
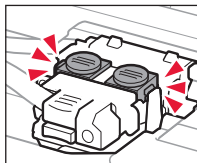

**Pakk skriveren i en plastpose i tilfelle det er blekklekkasje.**

- Pakk skriveren i en solid eske, og plasser den slik at bunnen vender ned. Bruk tilstrekkelig med beskyttelsesmateriale til at skriveren ikke skades under transport.
- Ikke vipp skriveren. Det kan lekke ut blekk.
- Vær forsiktig med esken og pass på at den blir stående flatt. IKKE snu den opp ned eller legg den på siden, da dette kan føre til blekklekkasjer og skader på skriveren.
- Når en speditør skal transportere skriveren, merker du esken med "DENNE SIDE OPP" for å sikre at skriveren transporteres slik at bunnen vender ned. Merk også esken med "FORSIKTIG".

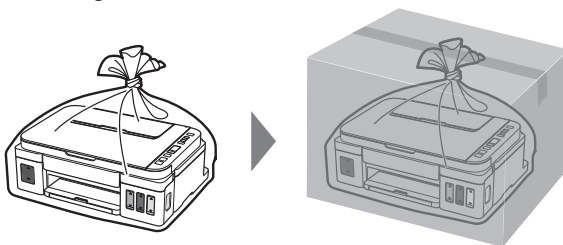

## 1. Kontrollér medfølgende elementer

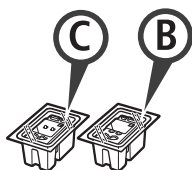

□ Patron

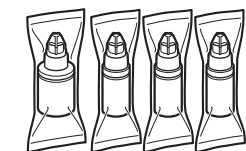

□ Blækflaske

- Netledning
- Installations-cd-rom til Windows-pc
- Sikkerhedsoplysninger og vigtige oplysninger
- Før du begynder (denne manual)

## 2. Fjern emballage



- 1 Fjern emballagen (f.eks. orange tape) fra ydersiden af printeren.
- 2 **1** Åbn scanningsenheden/dækslet.  
**2** Fjern den orange tape og det beskyttende materiale kassér dem.

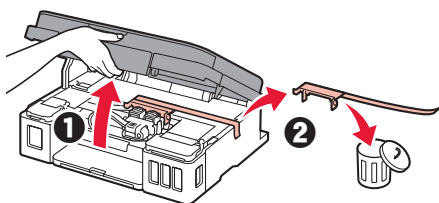

## 3. Installation af Patronen



- 1 Åbn låsedækslet til patronen.
- 2 Tag hver patron ud af pakken, og fjern etiketten.

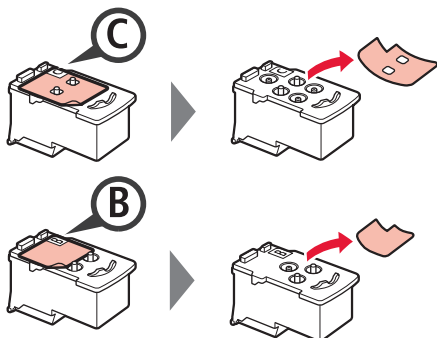
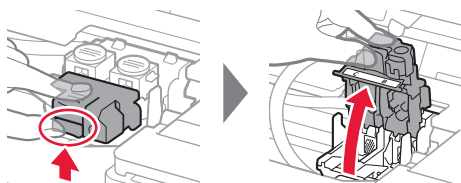

- 3 Fjern den beskyttende tape.

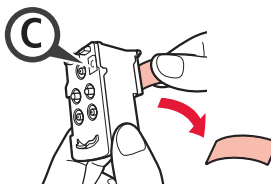

Må ikke berøres.

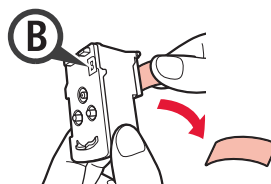

- 4 Indsæt C-patronen (farve) til venstre og B-patronen (sort) til højre.

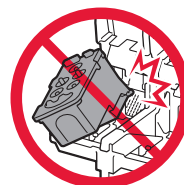
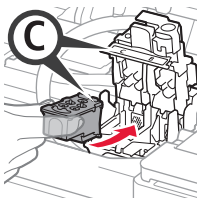

Slå den ikke mod de omgivende dele.

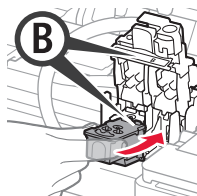

- 5 Luk låsedækslet til patronen, og skub det ned.

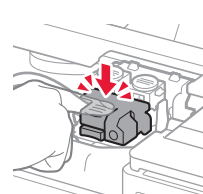
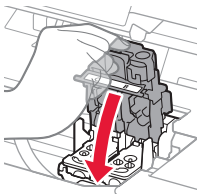

- 6 Tryk begge ledknapper helt ned.

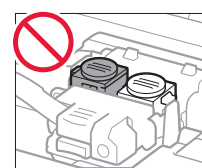
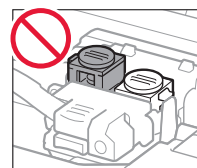
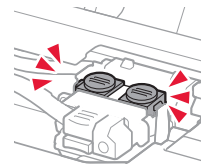
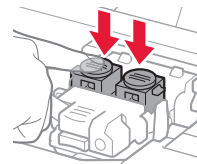

## 4. Tænd printer



- 1 LØFT scanningsenheden/dækslet, og luk det.

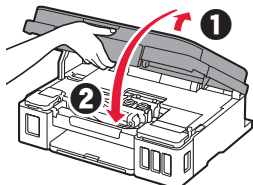

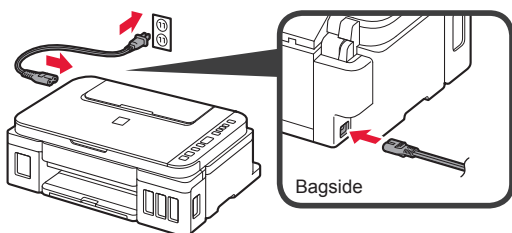

- 2 Tilslut netledningen.

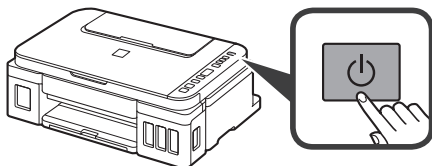

Tilslut ikke nogen kabler undtagen netledningen endnu.

- 3 Tryk på knappen TIL (ON).



- 4 Bekræft at  (Blæk (Ink) ikon) og  vises på skærmen.

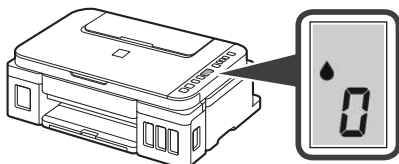

Hvis der kommer en anden skærm frem, se da "Hvis nogle af de følgende skærme kommer frem" på side 3 for at løse problemet.

## 5. Hæld blæk i



Dette produkt kræver omhyggelig håndtering af blæk. Blæk kan sprøjte, når blækbeholdere fyldes med blæk. Hvis du får blæk på dit tøj eller ejendele, kan det måske ikke fjernes igen.

- 1 Åbn scanningsenheden/dækslet.

- 2 Åbn blækbeholderdækslet.

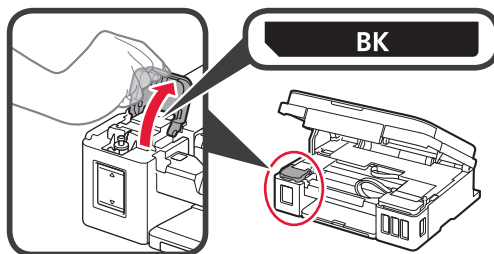

- 3 Tag fat i og fjern flaskehætten på blækbeholderen.

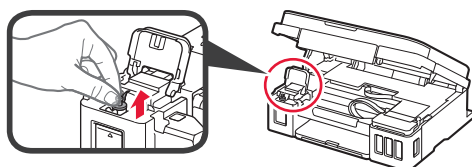

- 4 Hold blækflasken lodret, og fjern flaskehætten.

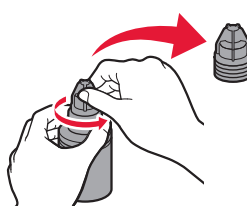

- 5 Indsæt dysen på blækflasken i åbningen, og hold blækflasken med bunden i vejret.

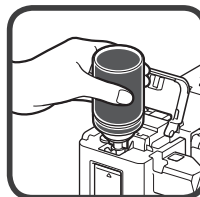
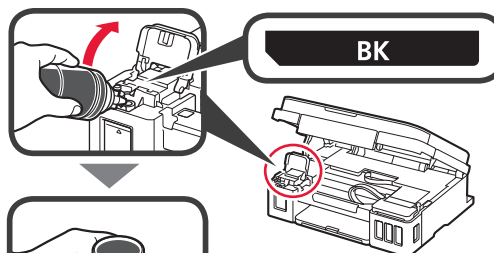

- 6 Hæld alt blækket i blækbeholderen. Bekræft at der er fyldt blæk i til den øvre grænselinje (A).

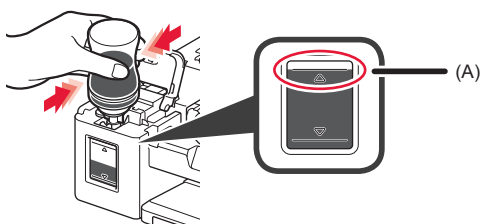

7 Sæt beholderhætten sikkert på igen.

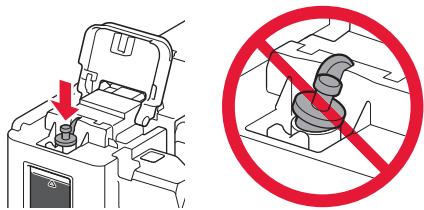

8 Luk blækbeholderdækslet.

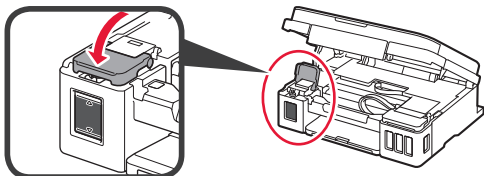

9 Gentag trin 2 til 8 for at hælde alt blækket i de korrekte blækbeholdere til højre som vist på etiketterne.

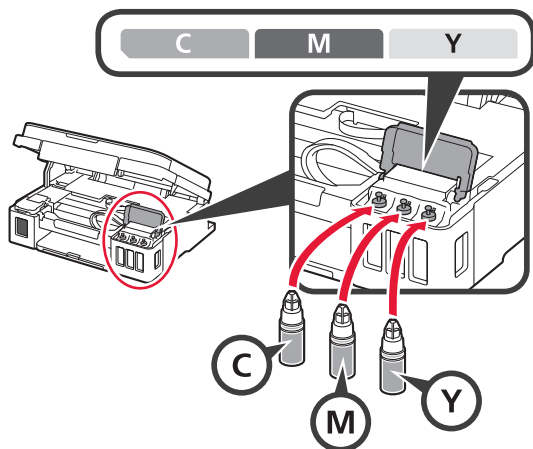

Bekræft at der er fyldt blæk i til den øvre grænselinje (A).

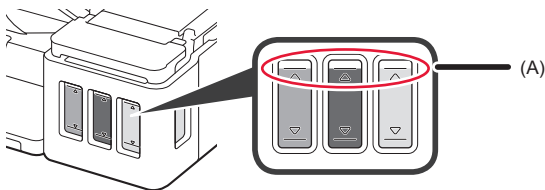

10 LØFT scanningsenheden/dækslet, og luk det.

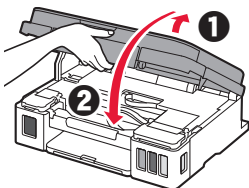

## 6. Forbereder blæksystemet

1 Tryk på **Sort (Black)** knappen og bekræft at (Blæk (Ink) ikon) forsvinder.

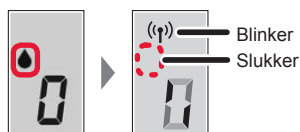
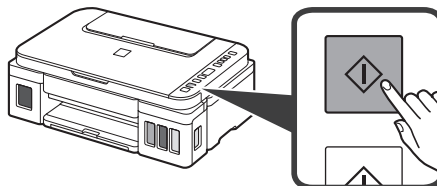

Klargøring af blækket tager ca. 5 til 6 minutter.  
Fortsæt på næste side.

### ? Hvis nogle af følgende skærbilleder vises

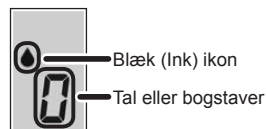

**E04**

Patronerne er ikke isat korrekt.

➔ "3. Installation af Patronen" på side 1

**E05**

Der er ingen patroner isat.

➔ "3. Installation af Patronen" på side 1

**E09**

De beskyttende materialer er ikke blevet fjernet.

➔ "2. Fjern emballage" på side 1

**P08**

Blæk er ikke klargjort normalt.

Brug **TIL (ON)** knappen for at genstarte printeren, og se derefter "5. Hæld blæk i" på side 2.

**0**

Venter på at klargøre blæksystemet.

➔ "6. Klargøring af blæksystemet"

Hvis du ikke har hældt blæk i blækbeholderen endnu, se "5. Hæld blæk i" på side 2.

For alle andre scenarier, se i den **Online vejledning**.

Herfra skal du fortsætte til et trin i henhold til, hvordan du bruger printeren.

- **For at bruge printeren ved kun at tilslutte til en computer eller både en computer og smartphone**

➔ "7-A. Tilslut til computer"

- **Brug af printeren kun med tilslutning til en smartphone**

➔ "7-B. Tilslutning til smartphone" på side 6

### For at bruge printeren uden at tilslutte til en computer eller smartphone

❶ Tryk på knappen **Stop** på printeren.

❷ Vent indtil **i** vises på skærmen.

**Setup er nu fuldført.**

## 7-A. Tilslutning til computer

Windows



Du skal have en forbindelse sat op for hver computer. Forsæt med opsætningen fra trin 1 for hver computer.

**1** Start konfigurationsfilen for metode **A** eller metode **B**.

### **A** Hent fra internettet

❶ Åbn en webbrowser ( osv.) på din computer.

❷ Skriv følgende URL-adresse, og åbn Canon-webstedet.

<http://ij.start.canon>



❸ Vælg **Konfiguration**.



❹ Skriv modelnavnet på din printer, og klik på **OK**.

Du kan vælge et modelnavn fra listen.

❺ Klik på **Konfiguration**.



Fremgangsmåderne for Windows vises nedenfor. Hvis du bruger en computer med et andet operativsystem end Windows, såsom Chrome OS, skal du udføre konfigurationen i henhold til instruktionerne på skærmen.

❻ Klik på **Hent**, og hent installationsfilen.

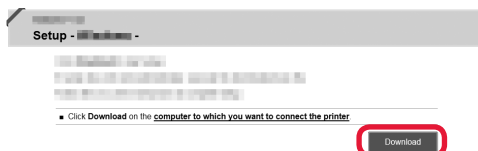

❼ Kør den hentede fil.

**Fortsæt til trin 2 på næste side for at fortsætte.**

## B Brug af installations-cd-rom (kun Windows)

- 1 Læg installations-cd-rom'en i din computer.



- Ved brug af Windows 10 eller Windows 8.1:

- 2 Når følgende meddelelse vises i højre side af din computerskærm, skal du klikke på den.



- 3 Hvis følgende skærbillede vises, skal du klikke på **Kør Msetup4.exe (Run Msetup4.exe)**.

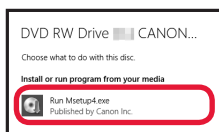

- 4 Hvis dialogboksen **Kontrol af brugerkonti (User Account Control)** vises, skal du klikke på **Ja (Yes)**.

Hvis denne meddelelse ikke vises (eller er forsvundet)

1. Klik på **Stifinder (File Explorer)** på proceslinjen.



2. Klik på **Denne pc (This PC)** i venstre side af det åbne vindue.
3. Dobbeltklik på **CD-rom-ikonet** i højre side af vinduet. Hvis indholdet på cd-rom'en vises, skal du dobbeltklikke på **Msetup4.exe**.
4. Fortsæt til trin 4.

- Ved brug af Windows 7:

- 2 Når skærbilledet **Automatisk afspilning (AutoPlay)** vises, skal du klikke på **Kør Msetup4.exe (Run Msetup4.exe)**.

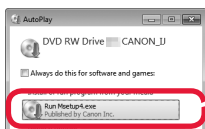

Når skærbilledet **Automatisk afspilning (AutoPlay)** ikke vises

1. Klik på **Computer** fra startmenuen.
2. Dobbeltklik på **CD-rom-ikonet** i højre side af det åbne vindue. Hvis indholdet på cd-rom'en vises, dobbeltklik da på **Msetup4.exe**.

- 3 Hvis dialogboksen **Kontrol af brugerkonti (User Account Control)** vises, skal du klikke på **Fortsæt (Continue)**.

Fortsæt til trin 2 for at fortsætte.

- 2 Klik på **Start opsætning (Start Setup)**.

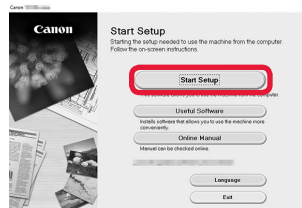

Følg instruktionerne på skærmen for at fortsætte med setup.

Hvis følgende skærbillede vises, skal du klikke på **Afslut (Exit)**.

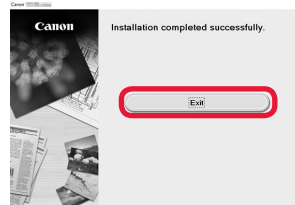

Konfigurationen er fuldført når **!** vises på printerens skærm. Du kan printe fra din computer.

## 7-B. Tilslutning til smartphone



Du skal have en forbindelse sat op for hver smartphone. Forsæt med opsætningen fra trin 1 for hver smartphone.

### Forberedelse

- Aktivér Wi-Fi på din smartphone.
- Hvis du har en trådløs router, skal du tilslutte din smartphone til den trådløse router, der skal sluttes til printeren.
- \* For funktioner henvises til brugervejledningen til din smartphone og den trådløse router. Ellers kan du kontakte de pågældende producenter.

### 1 Installer applikationssoftware Canon PRINT Inkjet/SELPHY på din smartphone.



**iOS** : Søg efter "Canon PRINT" i App Store.

**Android** : Søg efter "Canon PRINT" i Google Play.

Eller besøg Canon-webstedet ved at scanne QR-koden.



- \* Du må ikke slutte din smartphone til trådløst internet, når du slutter printeren direkte til smartphonen. I dette tilfælde kan serviceudbyderen opkræve et gebyr.
- \* Der kan tilsluttes op til 5 enheder til printeren direkte via en trådløs LAN-forbindelse.

### 2 Se skærmen på printeren.

Skærmen slukker, hvis der ikke foretages handlinger i ca. 10 minutter. Tryk på en af knapperne på kontrolpanelet (bortset fra **TIL (ON)** knappen) for at få vist skærbilledet.

- Hvis nogle af følgende skærbilleder vises:



Roterer



Blinker

Fortsæt til **B**.

- Hvis følgende skærbillede vises:



Fortsæt til **A**.

- Hvis ((P)), vises er printeren tilsluttet et netværk.
- Hvis ((P)\* vises, kan printeren ikke kommunikere via den trådløse LAN-forbindelse. For detaljer, gå til "<http://ij.start.canon>" og se **Ofte stillede spørgsmål**.

### A **iOS** **Android**

- 1 Tryk på den installerede applikationssoftware.



- 2 Følg instruktionerne på skærmen for at registrere printeren.

- 3 Sørg for, at følgende skærbillede vises.

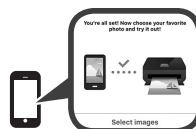

**Tilslutningen til din smartphone er nu fuldført. Du kan udskrive fra din smartphone.**

Ilæg fotopapir for at printe billeder. Fortsæt til "Ilægning af fotopapir" på side 8.



- B** Fremgangsmåderne herunder afhænger af iOS eller Android. Vælg dit operativsystem, og fortsæt til fremgangsmåden for det.

## iOS

- 1 Tryk på **Indstillinger (Settings)** på startskærmen på din smartphone, og tryk på **Canon\_ij\_XXXX** under Wi-Fi indstillinger.

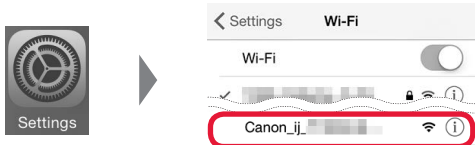

Hvis **Canon\_ij\_XXXX** ikke vises på listen, skal du se "Fejlfinding" herunder for at få oplysninger om, hvordan du betjener printeren. Gentag derefter trin 1.

- 2 Tryk på den installerede applikationssoftware.



- 3 Følg instruktionerne på skærmen for at registrere printeren.

**Følg instruktionerne på skærmen for at fortsætte med setup.**

Hvis du vælger **Vælg forb. automatisk Metode (anbefales) (Auto Select Conn. Method (recommended))** på skærmen til valg af forbindelsesmetode, vælges den relevante forbindelsesmetode automatisk i henhold til miljø.

- 4 Sørg for, at følgende skærmbillede vises.



**Tilslutningen til din smartphone er nu fuldført. Du kan udskrive fra din smartphone.**

Ilæg fotopapir for at printe billeder. Fortsæt til "Ilægning af fotopapir" på side 8.

## Android

- 1 Tryk på den installerede applikationssoftware.



- 2 Følg instruktionerne på skærmen for at registrere printeren.

Hvis en meddelelse med teksten "**Printeren er ikke registreret. Udfør printeropsætning? (Printer is not registered. Perform printer setup?)**" ikke vises, skal du se "Fejlfinding" herunder for at få oplysninger om, hvordan du betjener printeren. Vent derefter lidt, indtil meddelelsen vises.

**Følg instruktionerne på skærmen for at fortsætte med setup.**

Den relevante forbindelsesmetode vælges afhængigt af omgivelserne.

- 3 Sørg for, at følgende skærmbillede vises.



## Fejlfinding



Printeren blev ikke fundet fra din smartphone.

- 1 Tryk på og hold **Direkte (Direct)** knappen på printeren i cirka 2 sekunder, indtil ikonet begynder at blinke på skærmen.

- 2 Gå tilbage til funktionerne på din smartphone.

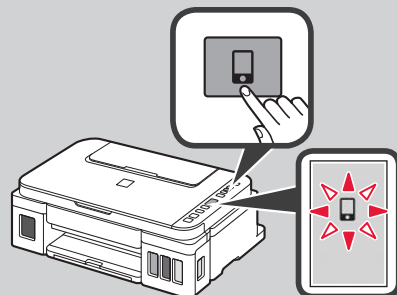



1 Abn papirstøtten.

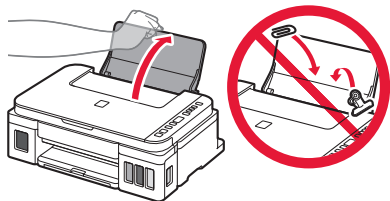

2 Skub højre papirstyr ud til enden.

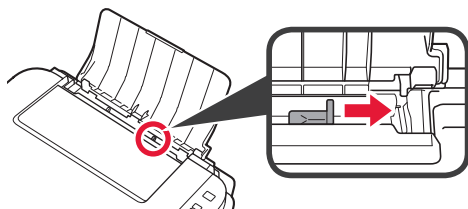

3 **1** Ilæg papir med udskriftssiden opad.  
**2** Skub højre papirstyr for at justere det med siden af det ilagte papir.

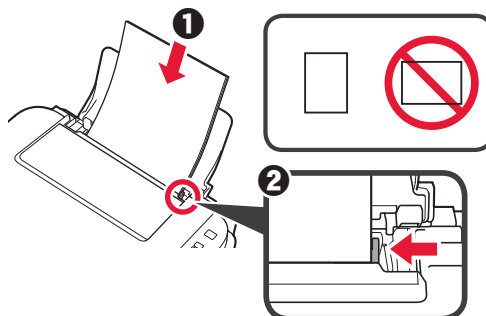

4 **1** Træk udbakken til papir ud.  
**2** Åbn forlængeren til udbakken.

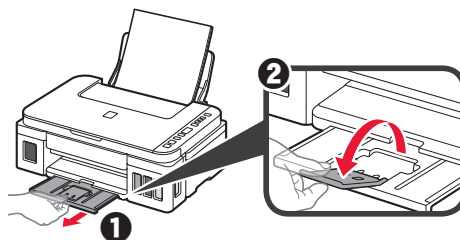

## Transport af din printer

Når printeren flyttes, skal du sørge for følgende. Se **Online vejledning** for at få flere oplysninger.

Tjek, at begge ledknapper er trykket helt ned for at undgå blæklækage.

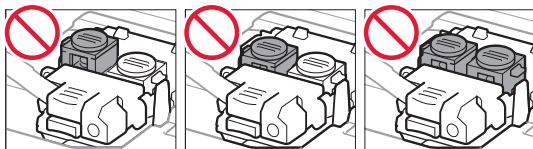
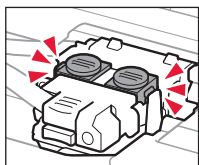

Pak printeren i en plastikpose i tilfælde af blæklækage.

- Pak printeren i en robust kasse placeret med bunden nedad, og brug tilstrækkeligt beskyttende materiale for at sikre sikker transport.
- Du må ikke vippe printeren. Der kan forekomme blæklækage.
- Behandl kassen forsigtigt, og sørg for, at den står fladt og IKKE vender på hovedet eller på siden, da printeren kan blive beskadiget, og der kan forekomme blæklækage.
- Når en speditør håndterer transporten af printeren, skal kassen markeres "DENNE SIDE OP" for at sikre, at printeren vender med bunden nedad. Marker også med "SKRØBELIG" eller "FORSIGTIGT".

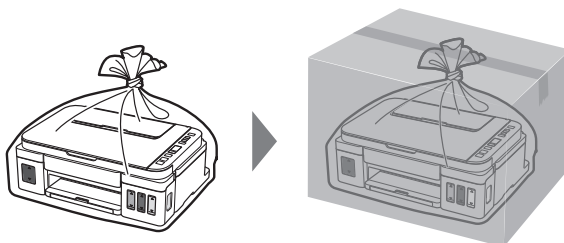

## 1. Toimitettujen tuotteiden tarkistus

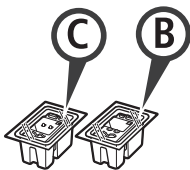

□ Kasetti

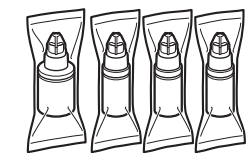

□ Mustepullo

- Virtajohto
- Asennus-CD Windows PC -tietokoneelle
- Turvallisuus ja tärkeitä tietoja
- Aloitusopas (tämä käyttöopas)

## 2. Pakkausmateriaalien poistaminen



- 1 Poista pakkausmateriaalit (kuten oranssi teippi) tulostimen ulkopinnalta.
- 2 **1** Avaa skannausyksikkö/kansi.  
**2** Poista oranssi teippi ja suojamateriaali ja hävitä ne.

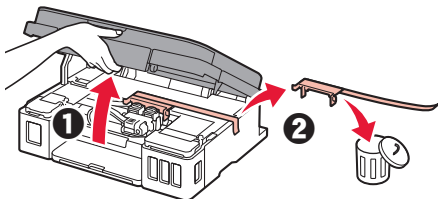

## 3. Kasetin asentaminen



- 1 Avaa kasetin lukituskansi.

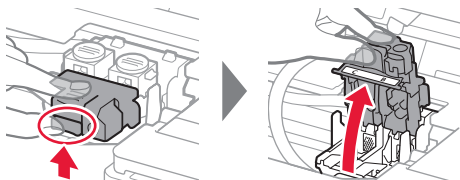

- 2 Ota kukin kasetti pakkauksesta ja irrota tarra.

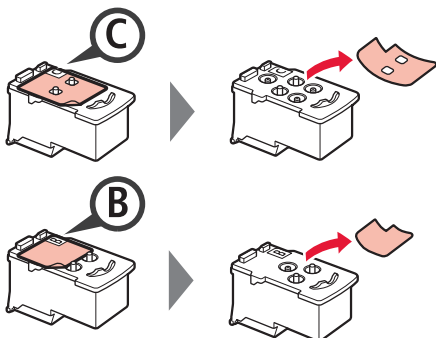

- 3 Poista suojateippi.

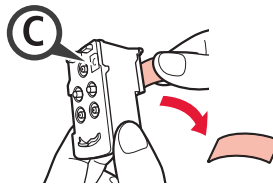

Älä koske.

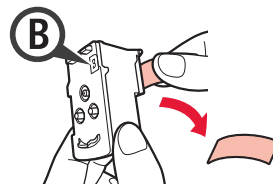

- 4 Asenna C (väri) -kasetti vasemmalle ja B (musta) -kasetti oikealle.

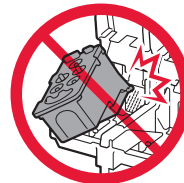
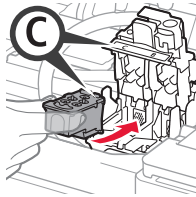

Älä kolhi sitä ympäröiviin osiin.

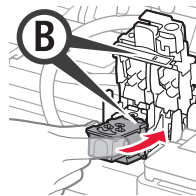

- 5 Sulje mustekasetin lukituskansi ja paina se alas.

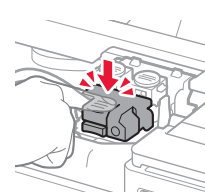
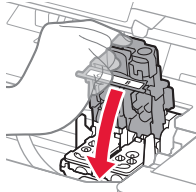

- 6 Paina alas molemmat polvipainikkeet kokonaan.

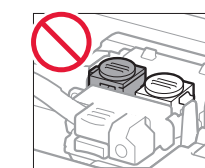
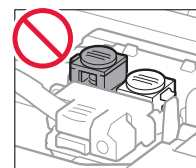
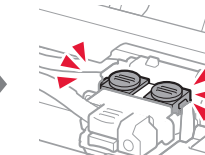
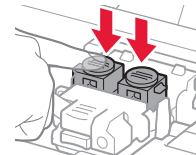

## 4. Virran kytkeminen tulostimeen



- 1 NOSTA YLÖS skannausyksikkö/kansi ja sitten sulje se.

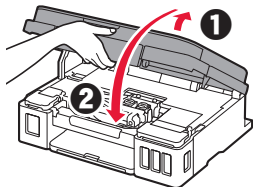

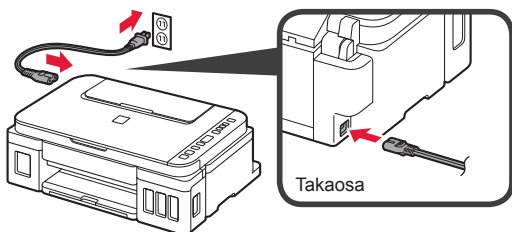

- 2 Kytke virtajohto.

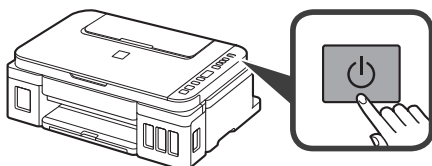

Älä yhdistä mitään kaapelia vielä virtajohtoa lukuun ottamatta.

- 3 Paina **KÄYTTÖSSÄ (ON)** -painiketta.



- 4 Vahvista, että  (Muste (Ink) -kuvake) ja  näkyvät näytössä.

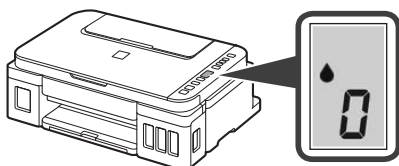

Jos jokin muu näyttö avautuu, katso kohtaa "Jos jokin seuraavista näytöistä avautuu" sivulla 3 ongelman ratkaisemiseksi.

## 5. Musteen valuttaminen



Tämän tuotteen kanssa on mustetta käsiteltävä huolellisesti. Mustetta voi roiskua, kun mustesäiliöitä täytetään musteella. Jos mustetta joutuu vaatteisiin tai tavaroihin, se ei välttämättä irtoa.

- 1 Avaa skannausyksikkö/kansi.

- 2 Avaa mustesäiliön kansi.

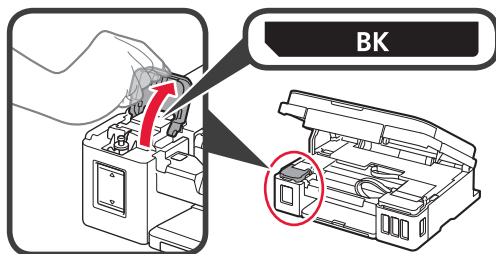

- 3 Tartu mustesäiliön säiliön korkkiin ja poista se.

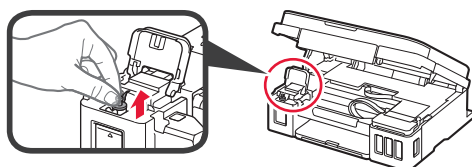

- 4 Pidä mustepulloa pystyasennossa ja poista pullon korkki.

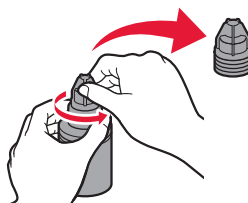

- 5 Aseta mustepullon suutin tuloon ja aseta mustepullo ylösalaisin.

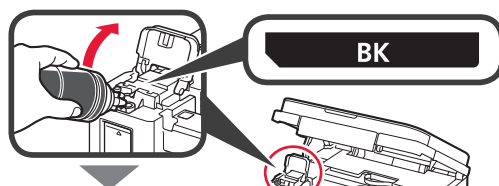

- 6 Valuta kaikki muste mustesäiliöön. Vahvista, että mustetta on täytetty ylärajan viivaan (A) saakka.

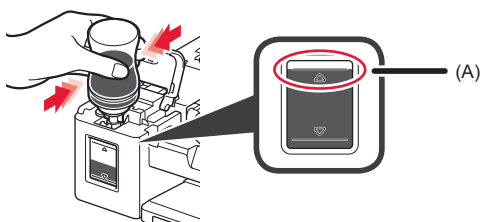

7 Aseta säiliön korkki kunnolla paikoilleen.

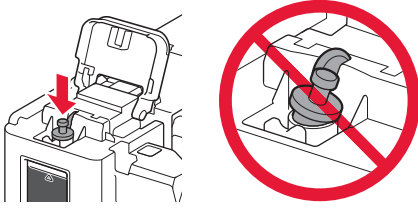

8 Sulje mustesäiliön kansi.

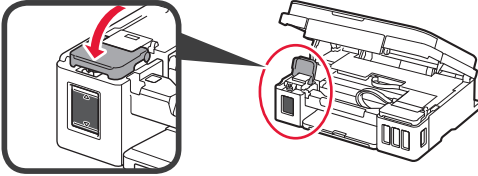

9 Toista vaiheet 2–8 ja valuta kaikki muste vastaaviin mustesäiliöihin oikealla tarran mukaisesti.

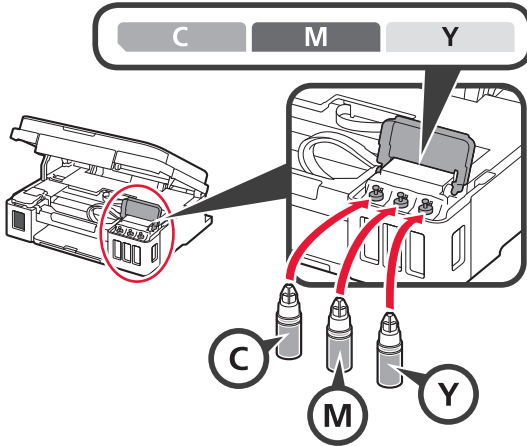

Vahvista, että mustetta on täytetty ylärajan viivaan (A) saakka.

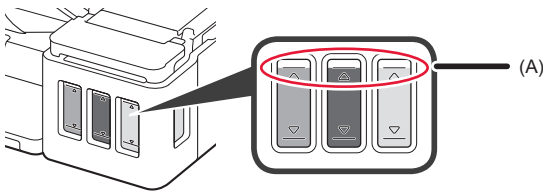

10 NOSTA YLÖS skannausyksikkö/kansi ja sitten sulje se.

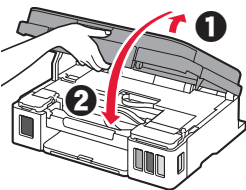

## 6. Valmistellaan mustejärjestelmä

1 Paina **Musta (Black)** -painiketta ja vahvista, että  (Muste (Ink) -kuvake) poistuu.

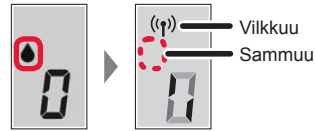
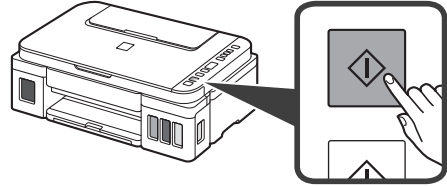

Musteen valmistelu kestää noin 5–6 minuuttia. Jatka seuraavalta sivulta.

? Jos seuraava näyttö tulee näkyviin

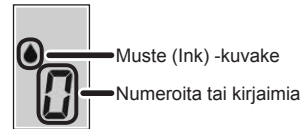

E04

Kasetteja ei ole asennettu oikein.

→ "3. Kasetin asentaminen" sivulla 1

E05

Yhtään kasettia ei ole asennettu.

→ "3. Kasetin asentaminen" sivulla 1

E09

Suojamateriaaleja ei ole poistettu.

→ "2. Pakkausmateriaalien poistaminen" sivulla 1

P08

Mustetta ei ole valmisteltu normaalisti.

Käynnistä tulostin uudelleen painamalla **KÄYTTÖSSÄ (ON)** -painiketta, ja katso sitten kohtaa "5. Musteen valuttaminen" sivulla 2.

 0

Musteen valmistelun odottaminen.

→ "6. Mustejärjestelmän valmistelu"

Jos et ole valuttanut mustetta mustesäiliöön vielä, katso "5. Musteen valuttaminen" sivulla 2.

Kaikissa muissa tapauksissa katso **Online-käyttöopas**.

Jatka tästä eteenpäin kohdasta, joka vastaa tulostimen käyttötapaa.

• **Tulostimen käyttö vain tietokone tai tietokone ja älypuhelin yhdistettynä**

➔ "7-A. Yhdistäminen tietokoneeseen"

• **Tulostimen käyttö vain älypuheliimeen yhdistettynä**

➔ "7-B. Yhdistäminen älypuheliimeen" sivulla 6

**Tulostimen käyttö tietokone tai älypuhelin yhdistämättä**

❶ Paina tulostimen **Pysäytä (Stop)** -painiketta.

❷ Odota, kunnes **i** tulee näkyviin näyttöön.

**Asetus on nyt tehty.**

## 7-A. Yhdistäminen tietokoneeseen

Windows



Yhteys pitää asettaa jokaiseen tietokoneeseen. Suorita asennus alkaen vaiheesta 1 jokaiselle tietokoneelle.

**1** Käynnistä asetustiedosto joko tavalla **A** tai tavalla **B**.

### **A** Internetistä lataaminen

- ❶ Avaa selain ( jne.) tietokoneessasi.
- ❷ Anna seuraava URL-osoite ja siirry Canon-sivustoon.

<http://ij.start.canon>



- ❸ Valitse **Määrittys**.



- ❹ Anna tulostimen mallinimi ja valitse **OK**.

**OK**

Mallinimen voi valita luettelosta.

- ❺ Valitse **Asennus**.



Seuraavassa näytetään toimenpiteet Windows-käyttöjärjestelmissä. Jos käytössäsi on tietokone, jonka käyttöjärjestelmänä on muu kuin Windows, esimerkiksi Chrome OS, suorita asennus näytössä näkyvien ohjeiden mukaan.

- ❻ Valitse **Lataa** ja lataa asennustiedosto.

Setup - **Määrittäminen** -

Click Download on the computer to which you want to connect the printer

Click Download on the computer to which you want to connect the printer

**Download**

- ❼ Suorita ladattu tiedosto.

**Jatka kohdasta 2 seuraavalla sivulla jatkaaksesi.**

## B Asennus-CD-levyn käyttö (vain Windows)

1 Aseta Asennus-CD-levy tietokoneeseen.



■ Kun käytössä on Windows 10 tai Windows 8.1:

2 Kun seuraava viesti tulee näkyviin tietokoneen näytön oikeaan reunaan, napsauta sitä.



3 Jos seuraava näyttö tulee näkyviin, valitse **Suorita Msetup4.exe (Run Msetup4.exe)**.

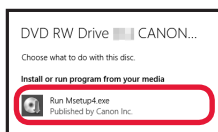

4 Jos **Käyttäjätilien valvonta (User Account Control)** -valintaikkuna tulee näkyviin, valitse **Kyllä (Yes)**.

Jos tämä viesti ei tule näkyviin (tai on poistunut)

1. Valitse tehtäväpalkista **Resurssienhallinta (File Explorer)**.



2. Valitse **Tämä tietokone (This PC)** avautuneen ikkunan vasemmasta reunasta.

3. Kaksoisnapsauta  ikkunan oikeasta reunasta CD-ROM-kuvaketta.

Jos CD-levyn sisältö tulee näkyviin, kaksoisnapsauta **Msetup4.exe**.

4. Jatka kohdasta 4.

■ Kun käytössä on Windows 7:

2 Jos **Automaattinen toisto (AutoPlay)** -näyttö tulee näkyviin, valitse **Suorita Msetup4.exe (Run Msetup4.exe)**.

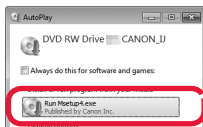

Jos **Automaattinen toisto (AutoPlay)** -näyttö ei tule näkyviin

1. Valitse aloitusvalikosta **Tietokone (Computer)**.

2. Kaksoisnapsauta  avautuneen ikkunan oikeasta reunasta CD-ROM-kuvaketta.

Jos CD-levyn sisältö tulee näkyviin, kaksoisnapsauta **Msetup4.exe**.

3 Jos **Käyttäjätilien valvonta (User Account Control)** -valintaikkuna tulee näkyviin, valitse **Jatka (Continue)**.

Jatka kohdasta 2 jatkaaksesi.

2 Valitse **Aloita asetukset (Start Setup)**.

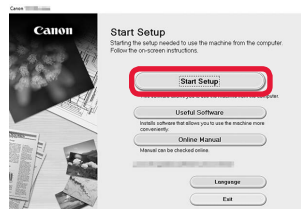

Jatka asennusta noudattamalla näytössä näkyviä ohjeita.

Jos seuraava näyttö tulee näkyviin, valitse **Lopeta (Exit)**.

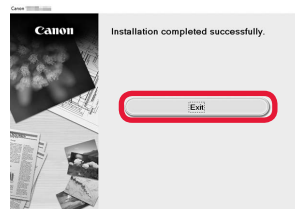

Asennus on valmis, kun  tulee näkyviin tulostimen näyttöön. Voit tulostaa tietokoneestasi.

## 7-B. Yhdistäminen älypuheliimeen



Yhteys pitää asettaa jokaiseen älypuheliimeen. Suorita asennus alkaen vaiheesta 1 jokaiselle älypuhelimelle.

### Valmistelu

- Ota Wi-Fi-yhteys käyttöön älypuhelimessa.
- Jos käytät langatonta reititintä, yhdistä älypuhelin siihen langattomaan reitittimeen, johon haluat yhdistää tulostimen.
- \* Katso lisätietoja älypuhelimien ja langattoman reitittimen käyttöohjeesta tai ota yhteys kyseisen laitteen valmistajaan.

### 1 Asenna Canon PRINT Inkjet/SELPHY -sovellus älypuheliimeen.



**iOS** : Etsi "Canon PRINT" App Store -kaupasta.

**Android** : Etsi "Canon PRINT" Google Play -kaupasta.

Voit avata Canon-sivuston myös skannaamalla QR-koodin.



- \* Älypuheliinta ei ehkä voi yhdistää Internetiin langattomasti, kun tulostin on yhdistettynä älypuheliimeen suoraan. Tässä tapauksessa yhteydestä voidaan veloittaa palveluntarjoajan kanssa tehdyn sopimuksen mukainen maksu.
- \* Tulostimeen voi yhdistää enintään 5 laitetta suoraan WLAN-yhteydellä.

### 2 Tarkista tulostimen näyttö.

Näytön virta katkeaa, jos mitään toimintoa ei suoriteta noin 10 minuuttiin. Näyttö palautuu, kun painat mitä tahansa käyttöpaneelin painiketta (lukuun ottamatta **KÄYTTÖSSÄ (ON)** -painiketta).

- Jos seuraava näyttö tulee näkyviin:



Kierto



Viilkkuu

Jatka kohdasta **B**.

- Jos seuraava näyttö tulee näkyviin:



- Jos ((P)) näkyy, tulostin on yhdistetty verkkoon.
- Jos ((P)\* näkyy, tulostin ei saa muodostettua WLAN-yhteyttä. Katso lisätietoja osoitteessa "<http://ij.start.canon>" kohdassa **Usein kysytyt kysymykset**.

Jatka kohdasta **A**.

### A **iOS** **Android**

- 1 Napauta asennettua sovellusta.



- 2 Jatka tulostimen rekisteröintiä noudattamalla näytössä näkyviä ohjeita.

- 3 Varmista, että seuraava näyttö tulee näkyviin.

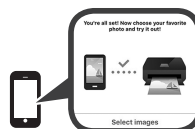

**Yhteys älypuheliimeen on nyt valmis. Voit tulostaa älypuhelimesta.**

Jos tulostat valokuvia, lisää valokuvapaperia. Jatka kohdasta "Paperin lisääminen" sivulla 8.



- B** Toimenpiteet alla vaihtelevat iOS- tai Android-järjestelmän mukaan. Valitse käyttöjärjestelmä, ja jatka sen mukaisesti.

## iOS

- 1** Napauta **Asetukset (Settings)** älypuhelimien aloitusnäytössä ja napauta **Canon\_ij\_XXXX** Wi-Fi-asetuksissa.

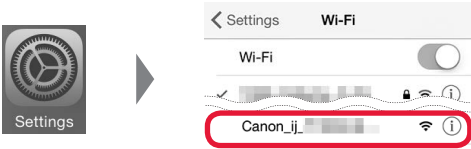

Jos **Canon\_ij\_XXXX** ei näy luettelossa, katso alta "Vianmääritys" tulostimen käyttämiseksi ja toista sitten vaihe **1**.

- 2** Napauta asennettua sovellusta.



- 3** Jatka tulostimen rekisteröintiä noudattamalla näytössä näkyviä ohjeita.

**Jatka asennusta noudattamalla näytössä näkyviä ohjeita.**

Jos valitset **Valitse yht.luontitapa aut. (suositelt.) (Auto Select Conn. Method (recommended))** yhteydenluontitavan valintanäytössä, sopiva yhteydenluontitapa valitaan automaattisesti ympäristön mukaan.

- 4** Varmista, että seuraava näyttö tulee näkyviin.



**Yhteys älypuhelimkeen on nyt valmis. Voit tulostaa älypuhelimesta.**

Jos tulostat valokuvia, lisää valokuvapaperia. Jatka kohdasta "Paperin lisääminen" sivulla 8.

## Android

- 1** Napauta asennettua sovellusta.



- 2** Jatka tulostimen rekisteröintiä noudattamalla näytössä näkyviä ohjeita.

Jos viesti "**Tulostinta ei ole rekisteröity. Suoritetaanko tulostimen asetus? (Printer is not registered. Perform printer setup?)**" ei tule näkyviin, katso tulostimen käyttöön liittyvät lisätiedot alta kohdasta "Vianmääritys" ja odota sitten, kunnes viesti tulee näkyviin.

**Jatka asennusta noudattamalla näytössä näkyviä ohjeita.**

Sopiva yhteydenluontitapa valitaan ympäristön mukaan.

- 3** Varmista, että seuraava näyttö tulee näkyviin.



## ? Vianmääritys

Tulostinta ei löydy älypuhelimestasi.

- 1** Pidä painettuna tulostimen **Suora (Direct)** -painiketta noin 2 sekuntia, kunnes kuvake alkaa vilkkua näytössä.

- 2** Palaa käyttämään älypuhelimta.

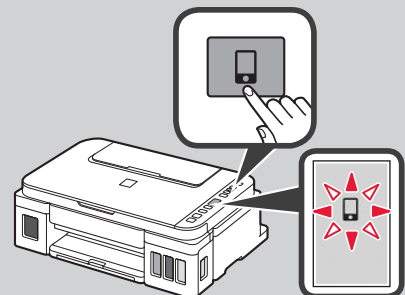

## Paperin asettaminen



- 1 Avaa paperituki.

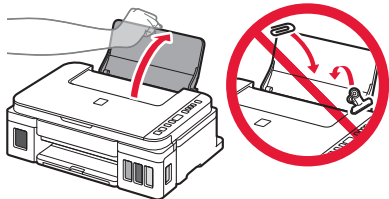

- 2 Liu'uta oikea paperiohjain reunaan.

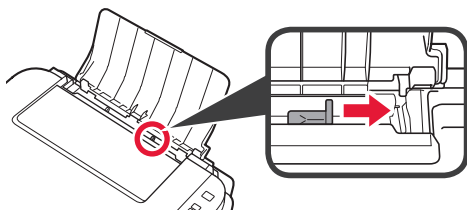

- 3 1 Aseta paperi tulostuspuoli ylöspäin.  
2 Liu'uta oikeaa paperiohjainta niin, että se asetuu paperipinon reunaan vasten.

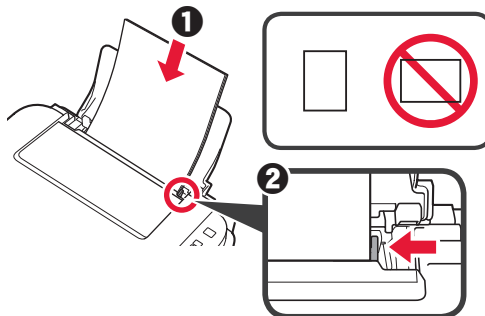

- 4 1 Vedä paperin luovutustaso esiin.  
2 Avaa luovutustason jatke.

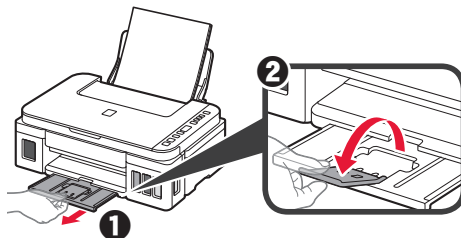

## Tulostimen kuljettaminen

Jos siirrät tulostinta, varmista seuraavat asiat. Katso lisätietoja **Online-käyttöopas** -oppaasta.

Tarkista, että molemmat polvipainikkeet on painettu alas kokonaan, jotta muste ei vuoda.

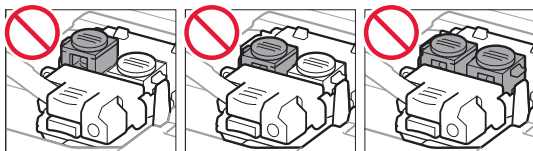
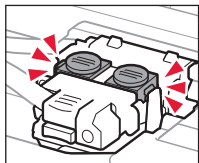

Pakkaa tulostin muovipussiin siltä varalta, että mustetta vuotaa.

- Pakkaa tulostin tukevaan laatikkoon niin, että tulostin asetetaan laatikkoon alapuoli alaspäin. Käytä riittävästi suojaavaa materiaalia kuljetusvaurioiden välttämiseksi.
- Älä kallista tulostinta. Muste voi vuotaa.
- Käsittele varovasti ja varmista, että laatikko jää vaakasuuntaan EIKÄ sitä käännetä ylösalaisin tai kyljelleen, koska tulostin voi rikkoutua tai tulostimen muste voi vuotaa.
- Jos kuljetuspalvelu kuljettaa tulostimen, merkitse laatikkoon "TÄMÄ PUOLI YLÖS", jotta tulostin pidetään alapuoli alaspäin. Lisää myös merkinnät "SÄRKYVÄÄ" tai "KÄSITELTÄVÄ VAROEN".

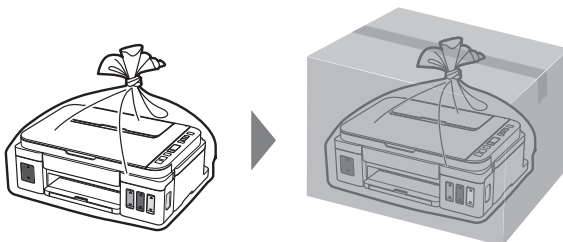

## 1. Verifica degli elementi inclusi

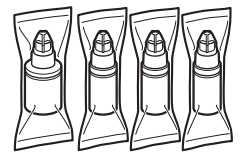
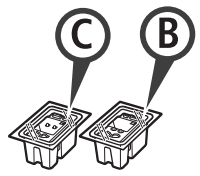

- Cartuccia
- Bottiglietta d'inchiostro
- Cavo di alimentazione
- CD-ROM di installazione per PC Windows
- Informazioni importanti e sulla sicurezza
- Guida Rapida (questo manuale)

## 2. Rimozione del materiale di imballaggio



- 1 Rimuovere il materiale di imballaggio (ad es. il nastro arancione) dall'esterno della stampante.
- 2
  - 1 Aprire l'unità di scansione / il coperchio.
  - 2 Rimuovere e gettare via il nastro arancione e il materiale di protezione.

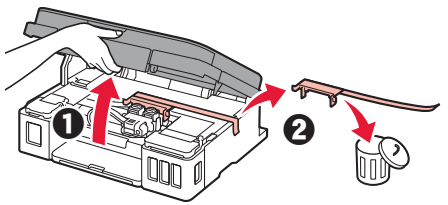

## 3. Installazione della cartuccia



- 1 Aprire il coperchio di bloccaggio della cartuccia.

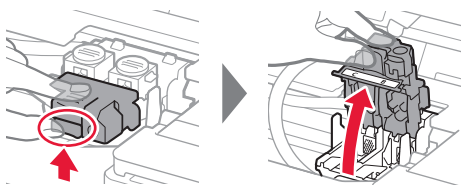

- 2 Estrarre ciascuna cartuccia dal pacchetto e rimuovere l'etichetta.

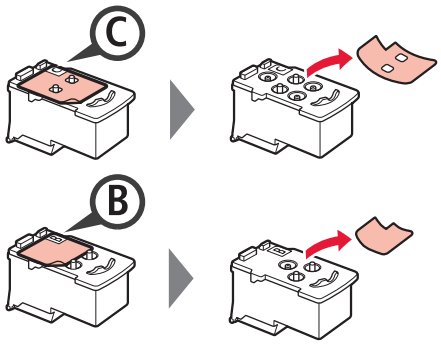

- 3 Rimuovere il nastro di protezione.

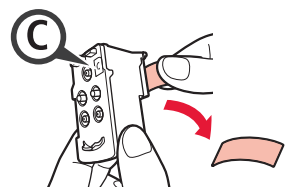

Non toccare.

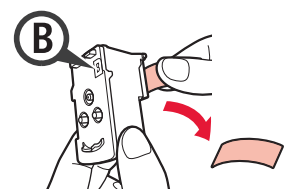

- 4 Inserire la cartuccia C (colore) sulla sinistra e la cartuccia B (nero) sulla destra.

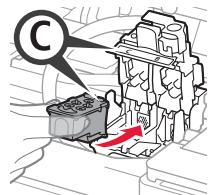

Non farlo urtare contro le parti circostanti.

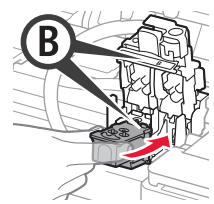

- 5 Chiudere il coperchio di bloccaggio della cartuccia e spingerlo verso il basso.

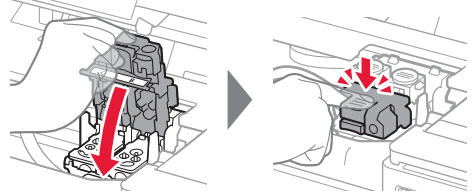

- 6 Premere completamente entrambi i pulsanti di collegamento.

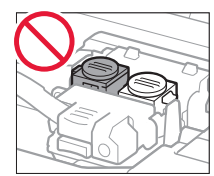
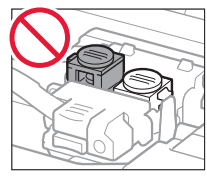
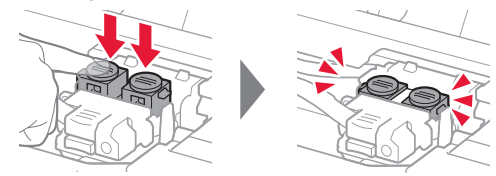

## 4. Accensione della stampante



- 1 SOLLEVARE, e successivamente chiudere, l'unità di scansione / il coperchio.

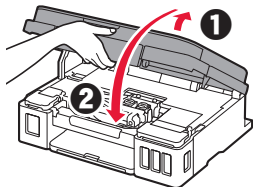

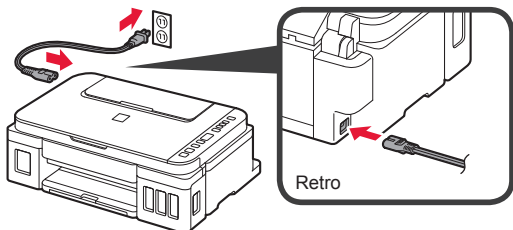

- 2 Collegare il cavo di alimentazione.

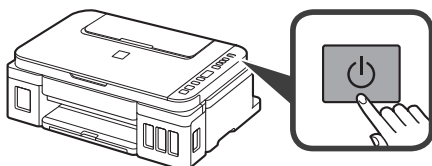

Non collegare ancora alcun cavo, ad eccezione del cavo di alimentazione.

- 3 Premere il pulsante ON.



- 4 Confermare che  (icona Inchiostro (Ink)) e  sono visualizzate sullo schermo.

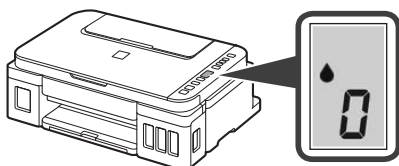

Se viene visualizzata una schermata diversa, fare riferimento a "Se viene visualizzata una delle seguenti schermate" a pagina 3 per risolvere l'errore.

## 5. Versamento dell'inchiostro



Questo prodotto richiede che l'inchiostro sia maneggiato con attenzione. L'inchiostro potrebbe schizzare quando i serbatoi d'inchiostro vengono riempiti con inchiostro. Se dell'inchiostro finisce su capi di abbigliamento o altri oggetti, potrebbe non essere possibile rimuoverlo.

- 1 Aprire l'unità di scansione / il coperchio.

- 2 Aprire il coperchio serbatoio dell'inchiostro.

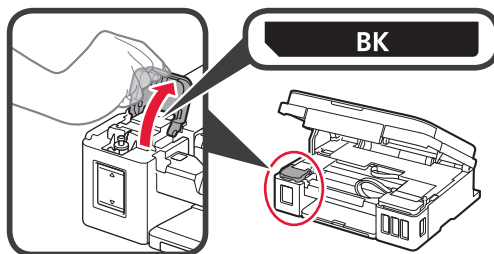

- 3 Afferrare e rimuovere il coperchietto del serbatoio d'inchiostro.

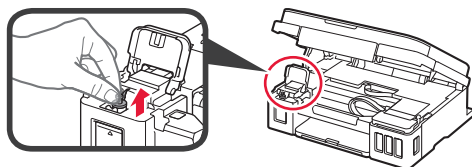

- 4 Tenere la bottiglietta d'inchiostro in posizione verticale e rimuovere il coperchietto bottiglietta.

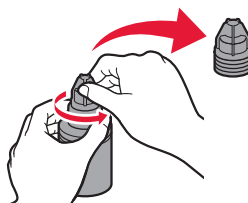

- 5 Inserire l'ugello della bottiglietta d'inchiostro nell'ingresso e capovolgere la bottiglietta d'inchiostro.

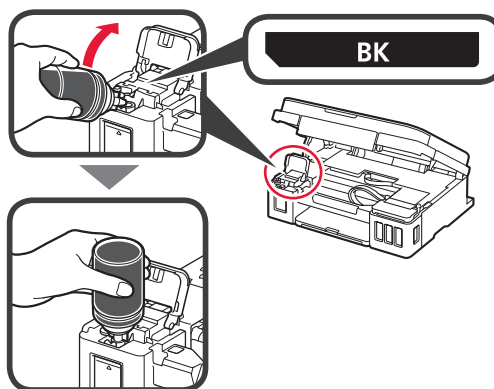

- 6 Versare tutto l'inchiostro nel serbatoio d'inchiostro. Confermare che è stato aggiunto inchiostro fino alla linea limite superiore (A).

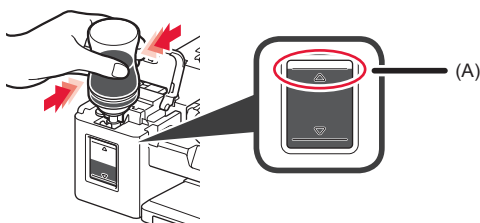

7 Riposizionare il coperchietto del serbatoio in modo sicuro.



8 Chiudere il coperchio serbatoio dell'inchiostro.

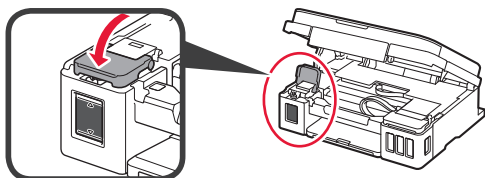

9 Ripetere i passi da 2 a 8 per versare tutto l'inchiostro nei corrispondenti serbatoi d'inchiostro sulla destra in base all'etichetta.

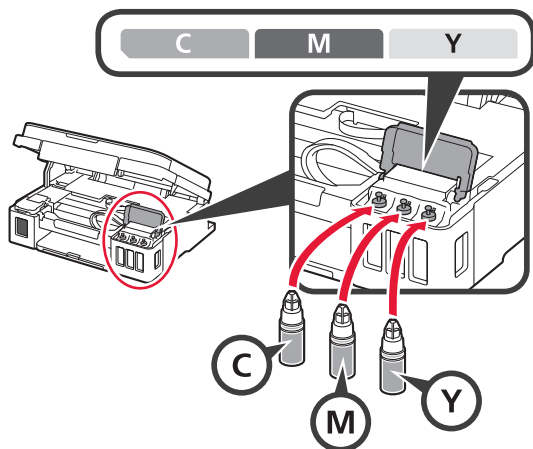

Confermare che è stato aggiunto inchiostro fino alla linea limite superiore (A).

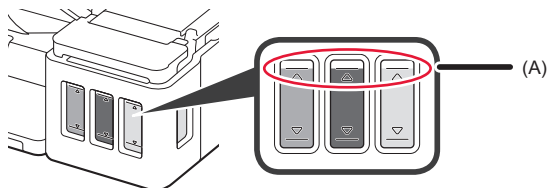

10 SOLLEVARE, e successivamente chiudere, l'unità di scansione / il coperchio.

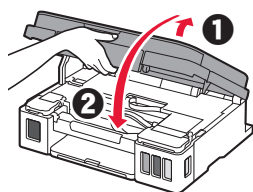

## 6. Preparazione del sistema d'inchiostro

1 Premere il pulsante **Nero (Black)** e confermare che non viene più visualizzato  (icona Inchiostro (Ink)).

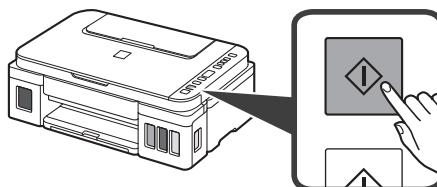

Sono necessari da 5 a 6 minuti per preparare l'inchiostro. Procedere alla pagina successiva.

### ? Se viene visualizzata una delle seguenti schermate

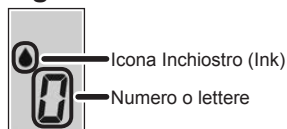

**E04**

Le cartucce non sono installate correttamente.  
➔ "3. Installazione della cartuccia" a pagina 1

**E05**

Non è stata installata alcuna cartuccia.  
➔ "3. Installazione della cartuccia" a pagina 1

**E09**

I materiali di protezione non sono rimossi.  
➔ "2. Rimozione del materiale di imballaggio" a pagina 1

**P08**

L'inchiostro non è preparato normalmente.  
Premere il pulsante **ON** per riavviare la stampante, quindi vedere "5. Versamento dell'inchiostro" a pagina 2.

 **0**

In attesa della preparazione dell'inchiostro.  
➔ "6. Preparazione del sistema inchiostro"  
Se non è stato ancora versato inchiostro nel serbatoio d'inchiostro, vedere "5. Versamento dell'inchiostro" a pagina 2.

Per tutti gli altri casi, fare riferimento al **Manuale online**.

D'ora in avanti, passare al punto adeguato in base a come si utilizza la stampante.

- **Per utilizzare la stampante stabilendo una connessione solo a un computer oppure a un computer e uno smartphone**

➔ "7-A. Connessione a computer"

- **Per utilizzare la stampante stabilendo una connessione solo a uno smartphone**

➔ "7-B. Connessione a smartphone" a pagina 6

### Per utilizzare la stampante senza stabilire una connessione a un computer o uno smartphone

- 1 Premere il pulsante **Stop** sulla stampante.
- 2 Attendere fino a che non viene visualizzato **i** sullo schermo.

**L'impostazione è ora completata.**

## 7-A. Connessione a computer



È necessario impostare una connessione per ciascun computer. Procedere con l'impostazione dal passo 1 per ciascun computer.

- 1 Avviare il file di configurazione per il metodo **A** o il metodo **B**.

### A Scaricamento da Internet

- 1 Aprire un browser Web (e, ecc.) sul computer.
- 2 Immettere il seguente URL e accedere al sito Web Canon.

<http://ij.start.canon>



- 3 Selezionare **Impostazione**.



- 4 Immettere il nome modello della stampante e fare clic su **OK**.

**OK**

È possibile selezionare un nome modello dall'elenco.

- 5 Fare clic su **Impostazione**.



Di seguito sono descritte le procedure per Windows. Se si utilizza un computer con un sistema operativo diverso da Windows, ad esempio un Chrome OS, eseguire l'impostazione seguendo le istruzioni a video.

- 6 Fare clic su **Scarica** e scaricare il file di configurazione.

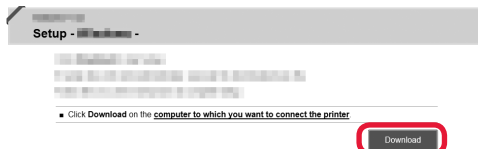

- 7 Eseguire il file scaricato.

**Passare al punto 2 nella pagina successiva per continuare.**

## B Utilizzo del CD-ROM di installazione (solo Windows)

- 1 Caricare il CD-ROM di installazione nel computer.



- Quando si utilizza Windows 10 o Windows 8.1:

- 2 Quando il seguente messaggio viene visualizzato nella parte destra dello schermo del computer, fare clic sul messaggio.



- 3 Se viene visualizzata questa schermata, fare clic su **Esegui Msetup4.exe (Run Msetup4.exe)**.

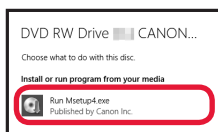

- 4 Se viene visualizzata la finestra di dialogo **Controllo account utente (User Account Control)**, fare clic su **Sì (Yes)**.

Quando non viene visualizzato questo messaggio (o il messaggio è scomparso)

1. Fare clic su **File Explorer** sulla barra delle applicazioni.



2. Fare clic su **Questo PC (This PC)** sul lato sinistro della finestra visualizzata.
3. Fare doppio clic sull'icona del CD-ROM sul lato destro della finestra. Se viene visualizzato il contenuto del CD-ROM, fare doppio clic su **Msetup4.exe**.
4. Passare al punto 4.

- Quando si utilizza Windows 7:

- 2 Quando viene visualizzata la schermata **Riprod. automatica (AutoPlay)**, fare clic su **Esegui Msetup4.exe (Run Msetup4.exe)**.

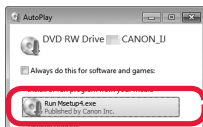

Quando non viene visualizzata la schermata **Riprod. automatica (AutoPlay)**

1. Fare clic su **Computer** nel menu di avvio.
2. Fare doppio clic sull'icona del CD-ROM sul lato destro della finestra aperta. Se viene visualizzato il contenuto del CD-ROM, fare doppio clic su **Msetup4.exe**.

- 3 Se viene visualizzata la finestra di dialogo **Controllo account utente (User Account Control)**, fare clic su **Continua (Continue)**.

Passare al punto 2 per continuare.

- 2 Fare clic su **Avvia impostazione (Start Setup)**.

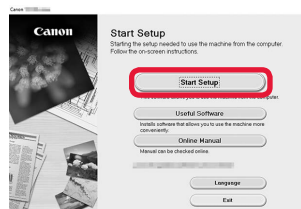

Seguire le istruzioni a video per procedere con l'impostazione.

Se viene visualizzata questa schermata, fare clic su **Esci (Exit)**.

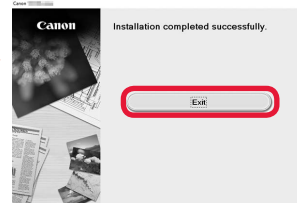

L'impostazione è completa quando **i** viene visualizzato sullo schermo della stampante. È possibile stampare dal computer.

## 7-B. Connessione a smartphone



È necessario impostare una connessione per ciascuno smartphone. Procedere con l'impostazione dal passo 1 per ciascuno smartphone.

### Preparazione

- Attivare il Wi-Fi sullo smartphone.
- Se si dispone di un router wireless, connettere lo smartphone al router wireless da collegare alla stampante.
- \* Per informazioni sul funzionamento, fare riferimento ai manuali dello smartphone e del router wireless o contattare i rispettivi produttori.

### 1 Installare il software dell'applicazione Canon PRINT Inkjet/SELPHY nello smartphone.



**iOS** : cercare "Canon PRINT" in App Store.

**Android** : cercare "Canon PRINT" in Google Play.

In alternativa, accedere al sito Web di Canon eseguendo la scansione del codice QR.



- \* Potrebbe non essere possibile connettere lo smartphone a Internet in modalità wireless mentre la stampante è connessa direttamente allo smartphone. In tal caso, a seconda del contratto stipulato con il fornitore di servizi potrebbe essere addebitato un costo.
- \* È possibile connettere un massimo di 5 periferiche alla stampante direttamente tramite connessione LAN wireless.

### 2 Controllare il display sulla stampante.

Lo schermo si spegne quando non viene eseguita alcuna operazione per circa 10 minuti. Premere uno dei pulsanti sul pannello dei comandi (tranne il pulsante **ON**) per visualizzare lo schermo.

- Se viene visualizzata una delle seguenti schermate:



Rotante



Lampeggiante

Procedere con **B**.

- Se viene visualizzata questa schermata:



Procedere con **A**.

- Se viene visualizzato ((P)), la stampante è connessa a una rete.
- Se viene visualizzato ((P))\*, la stampante non può comunicare tramite connessione LAN wireless. Per informazioni dettagliate, accedere a "<http://ij.start.canon>" e vedere **Domande frequenti**.

#### **A** **iOS** **Android**

- 1 Toccare il software dell'applicazione installata.



- 2 Seguire le istruzioni a video per registrare la stampante.

- 3 Accertarsi che venga visualizzata la schermata seguente.

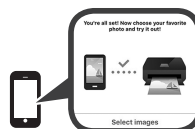

**La connessione con lo smartphone è ora completata. È possibile stampare dallo smartphone.**

Per stampare foto, caricare carta fotografica. Fare riferimento alla sezione "Caricamento della carta" a pagina 8.



- B** Le procedure riportate di seguito variano a seconda se il sistema operativo è iOS o Android. Selezionare il sistema operativo in uso e continuare con la procedura appropriata.

## iOS

- 1** Toccare **Impostazioni (Settings)** nella schermata iniziale dello smartphone, quindi toccare **Canon\_ij\_XXXX** nelle impostazioni Wi-Fi.

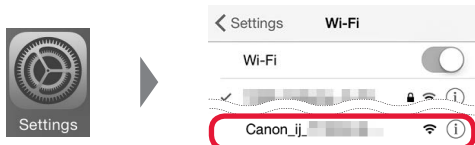

Se **Canon\_ij\_XXXX** non appare nell'elenco, vedere "Risoluzione dei problemi" di seguito per utilizzare la stampante e ripetere il passo **1**.

- 2** Toccare il software dell'applicazione installata.



- 3** Seguire le istruzioni a video per registrare la stampante.

**Seguire le istruzioni a video per procedere con l'impostazione.**

Se si seleziona **Selez. auto. met. di conn. (consigliata) (Auto Select Conn. Method (recommended))** nella schermata di selezione del metodo di connessione, il metodo di connessione appropriato viene selezionato automaticamente a seconda dell'ambiente.

- 4** Accertarsi che venga visualizzata la schermata seguente.



**La connessione con lo smartphone è ora completata. È possibile stampare dallo smartphone.**

Per stampare foto, caricare carta fotografica. Fare riferimento alla sezione "Caricamento della carta" a pagina 8.

## Android

- 1** Toccare il software dell'applicazione installata.



- 2** Seguire le istruzioni a video per registrare la stampante.

Se un messaggio indicante "**Stampante non registrata. Eseguire l'impostazione stampante? (Printer is not registered. Perform printer setup?)**" non viene visualizzato, vedere "Risoluzione dei problemi" di seguito per utilizzare la stampante e attendere finché non viene visualizzato il messaggio.

**Seguire le istruzioni a video per procedere con l'impostazione.**

Il metodo di connessione appropriato viene selezionato in base al proprio ambiente operativo.

- 3** Accertarsi che venga visualizzata la schermata seguente.



## Risoluzione dei problemi

Impossibile trovare la stampante dallo smartphone.

- 1** Tenere premuto il pulsante **Diretta (Direct)** sulla stampante per circa 2 secondi fino a che l'icona non inizia a lampeggiare sullo schermo.

- 2** Riprendere le operazioni sullo smartphone.

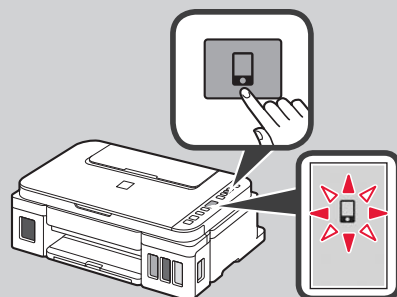

## Caricamento della carta



- 1 Aprire il supporto per la carta.

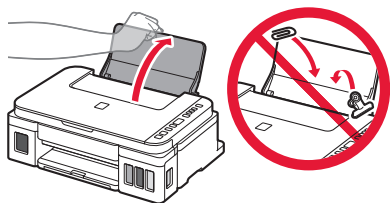

- 2 Far scorrere la guida della carta di destra fino all'estremità.

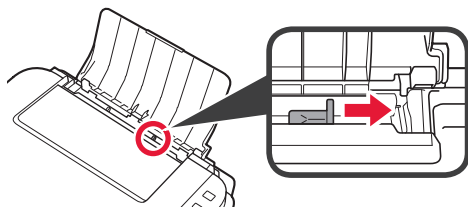

- 3
  - 1 Caricare la carta con il lato di stampa rivolto verso l'alto.
  - 2 Far scorrere la guida della carta di destra per allinearla con il lato della pila di carta.

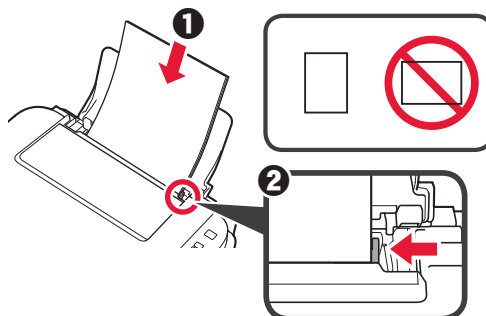

- 4
  - 1 Estrarre il vassoio di uscita della carta.
  - 2 Aprire l'estensione del vassoio di uscita.

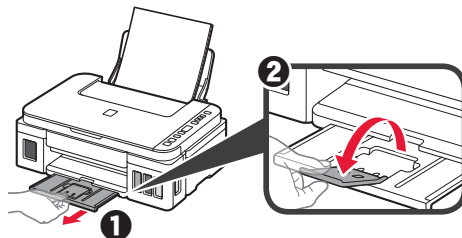

## Trasporto della stampante

Quando si cambia la posizione della stampante, assicurarsi di quanto segue. Per ulteriori informazioni, consultare il [Manuale online](#).

**Verificare che entrambi i pulsanti di collegamento siano premuti completamente per evitare perdite di inchiostro.**

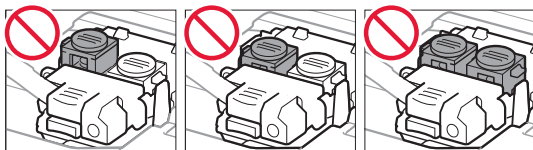
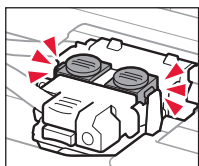

**Imballare la stampante in una busta di plastica in caso di perdite di inchiostro.**

- Imballare la stampante in una scatola robusta e posizionarla con la parte inferiore rivolta verso il basso, utilizzando sufficiente materiale protettivo da garantire un trasporto sicuro.
- Non inclinare la stampante. Potrebbe verificarsi una fuoriuscita d'inchiostro.
- Maneggiare con cura e assicurarsi che la scatola rimanga in piano e che NON venga capovolta o girata su un lato, in quanto la stampante potrebbe subire danni e potrebbe verificarsi una fuoriuscita d'inchiostro dalla stampante.
- Quando si contatta uno spedizioniere per la gestione del trasporto della stampante, richiedere che sull'imballo venga apposta la scritta "ALTO" per mantenere la stampante con la parte inferiore rivolta verso il basso. Contrassegnare anche con "FRAGILE" o "MANEGGIARE CON CURA".

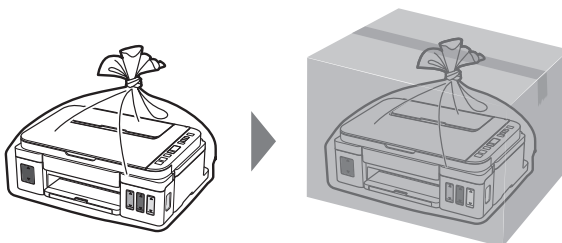

## 1. Iekļauto piederumu pārbaude

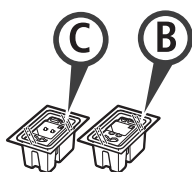

□ Kasetne

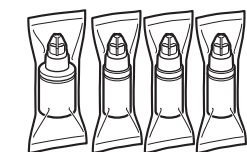

□ Tintes pudeliņe

- Strāvas vads
- Uzstādīšanas kompaktdisks Windows datoram
- Informācija par drošību un cita svarīga informācija
- Darba sākšana (šī rokasgrāmata)

## 2. Iepakojuma materiālu noņemšana



- 1 Noņemiet no printera ārpuses iepakojuma materiālus (piemēram, oranžo līmlenti).
- 2 **1** Atveriet skenēšanas bloku/vāku.  
**2** Noņemiet oranžo līmlenti un aizsargmateriālu un izmetiet tos.

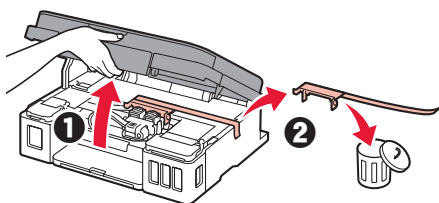

## 3. Kasetnes uzstādīšana



- 1 Atveriet kasetnes bloķēšanas vāku.
- 2 Izņemiet no iepakojuma katru kasetni un noņemiet uzlīmi.

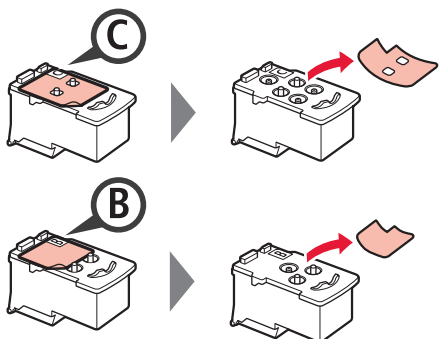
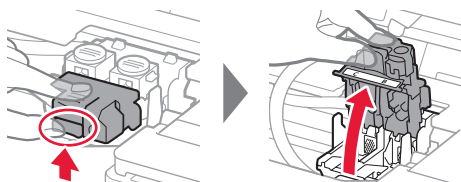

- 3 Noņemiet aizsarglīmlenti.

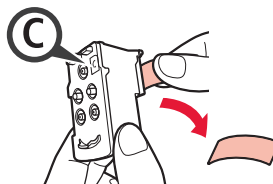

Nepieskarieties

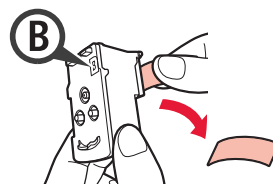

- 4 Ievietojiet C (krāsu) kasetni kreisajā pusē, bet B (melnās krāsas) kasetni — labajā pusē.

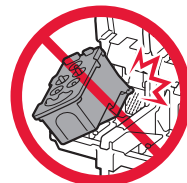
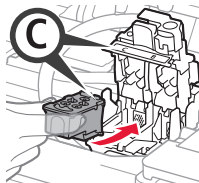

Neatsietiet to pret apkārtējām detaļām.

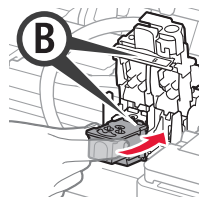

- 5 Aizveriet kasetnes bloķēšanas vāku un pabīdiet to uz leju.

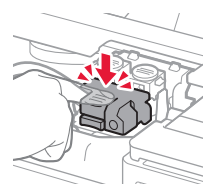
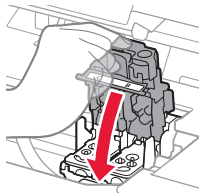

- 6 Pilnībā nospiediet abas savienojuma pogas.

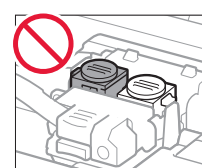
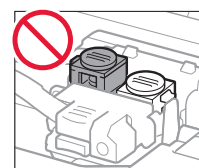
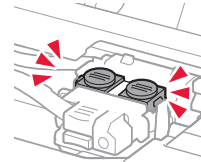
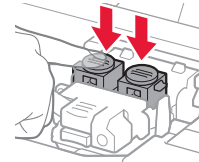

## 4. Printera ieslēgšana



- 1 **PACELIET** skenēšanas bloku/vāku un pēc tam aizveriet to.

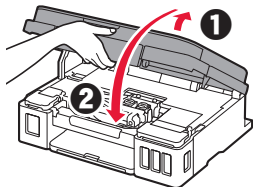

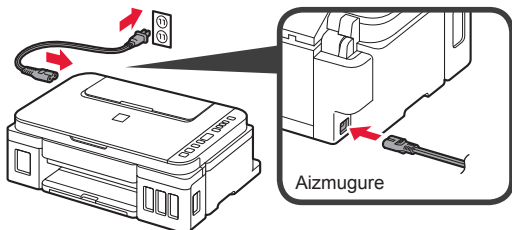

- 2 Pievienojiet strāvas vadu.

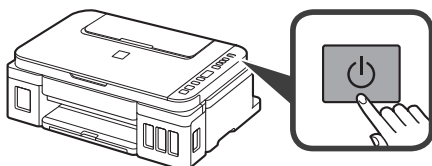

VĒL nepievienojiet nevienu kabeli, izņemot strāvas vadu.

- 3 Nospiediet pogu **Iesl. (ON)**.



- 4 Pārbaudiet, vai ekrānā ir redzams  (ikona Tinte (Ink)) un .

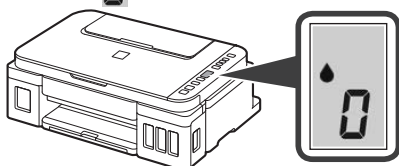

Ja tiek parādīts cits ekrāns, skatiet sadaļu "Ja tiek parādīts kāds no šādiem ekrāniem" 3. lappusē, lai novērstu kļūdu.

## 5. Tintes iepildīšana



Rīkojoties ar šo izstrādājumu, ir jāievēro piesardzība darbā ar tinti. Piepildot tintes tvertnes ar tinti, tā var izšļakstīties. Ja tinte nokļūst uz jūsu apģērba vai mantām, to var nebūt iespējams noņirt.

- 1 Atveriet skenēšanas bloku/vāku.

- 2 Atveriet tintes tvertnes vāku.

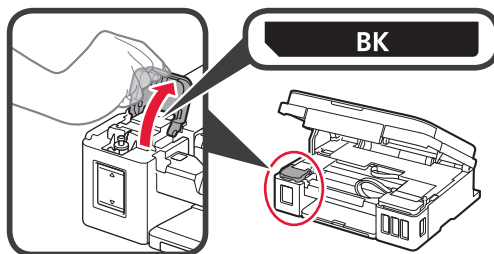

- 3 Satveriet un noņemiet tvertnes vāciņu no tintes tvertnes.

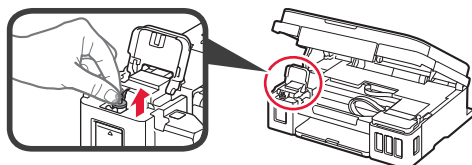

- 4 Turiet tintes pudelīti vertikāli un noņemiet pudelītes vāciņu.

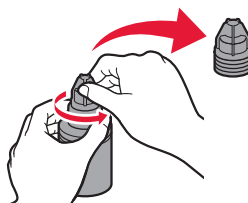

- 5 Ievietojiet tintes pudelītes sprauslu ieejā un apvēršiet tintes pudelīti otrādi.

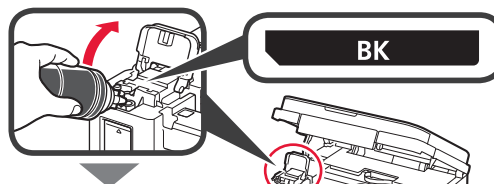

- 6 Iepildiet visu tinti tintes tvertnē. Pārbaudiet, vai tinte ir iepildīta līdz augšējā ierobežojuma atzīmei (A).

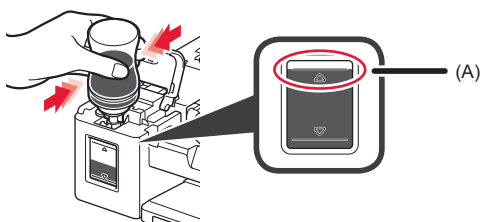

7 Uzlieciet atpakaļ tvertnes vāciņu un nostipriniet to.



8 Aizveriet tintes tvertnes vāku.

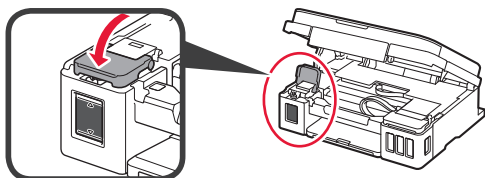

9 Atkārtojiet 2.–8. darbību, lai iepildītu visu tinti attiecīgajās tintes tvertnēs labajā pusē, kā parādīts uzlīmē.

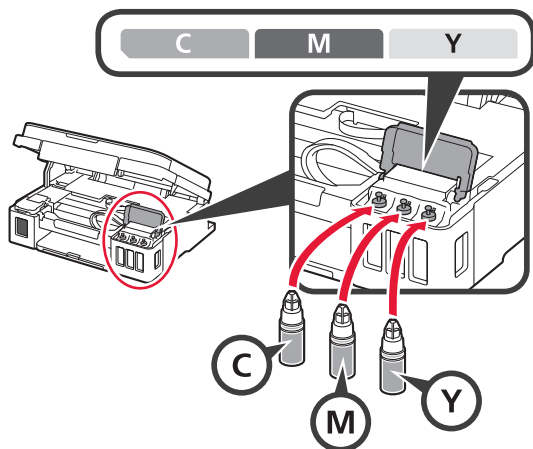

Pārbaudiet, vai tinte ir iepildīta līdz augšējā ierobežojuma atzīmei (A).

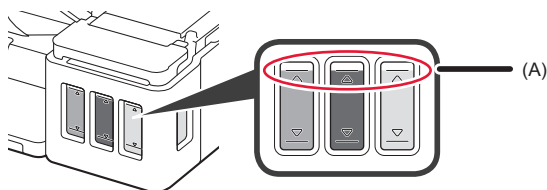

10 PACELIET skenēšanas bloku/vāku un pēc tam aizveriet to.

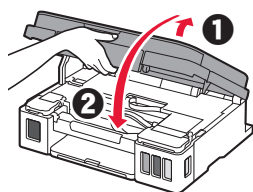

## 6. Tintes sistēmas sagatavošana

1 Nospiediet pogu **Melns (Black)** un pārbaudiet, vai ekrānā  (ikona Tinte (Ink)) vairs nav redzama.

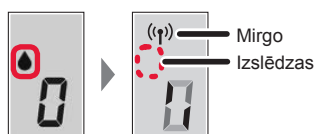
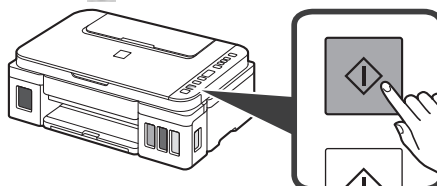

Tintes sagatavošana ilgst no 5 līdz 6 minūtēm. Pārejiet uz nākamo lappusi.

### ? Ja tiek parādīts kāds no šādiem ekrāniem

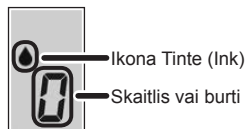

**E04**

Kasetnes nav uzstādītas pareizi.

→ "3. Kasetnes uzstādīšana" 1. lappusē

**E05**

Nav uzstādīta neviena kasetne.

→ "3. Kasetnes uzstādīšana" 1. lappusē

**E09**

Aizsargmateriāli nav noņemti.

→ "2. Iepakojuma materiālu noņemšana" 1. lappusē

**P08**

Tinte nav sagatavota, kā paredzēts.

Nospiediet pogu **iesl. (ON)**, lai pārstartētu printeri, un tad skatiet sadaļu "5. Tintes iepildīšana" 2. lappusē.

 **0**

Gaida, kamēr notiek tintes sagatavošana.

→ "6. Tintes sistēmas sagatavošana"

Ja tinte vēl nav iepildīta tintes tvertnē, skatiet sadaļu "5. Tintes iepildīšana" 2. lappusē.

Informāciju par pārējiem gadījumiem skatiet dokumentā **Tiešsaistes rokasgrāmata**.

No šejienes pāreijiet uz darbību atkarībā no printera izmantošanas veida.

- **Printera izmantošana, savienojot tikai ar datoru vai ar datoru un viedtālruni**

➔ "7-A. Savienošana ar datoru"

- **Printera izmantošana, savienojot tikai ar viedtālruni**

➔ "7-B. Savienošana ar viedtālruni" 6. lappusē.

### Printera izmantošana, nesavienojot ar datoru vai viedtālruni

❶ Nospiediet printerī pogu **Beigt (Stop)**.

❷ Uzgaidiet, līdz ekrānā parādās **i**.

**Iestatīšana ir pabeigta.**

## 7-A. Savienošana ar datoru



Katrā datorā ir jāveic savienojuma iestatīšana. Veiciet iestatīšanu katrā datorā, sākot no 1. darbības.

1 Palaidiet iestatīšanas failu metodei **A** vai metodei **B**.

### A Lejupielāde no interneta

❶ Datorā atveriet tīmekļa pārlūkprogrammu (e u. c.).

❷ Ievadiet tālāk norādīto URL un piekļūstiet Canon tīmekļa vietnei.

<http://ij.start.canon>



❸ Atlasiet **Iestatīt**.



❹ Ievadiet sava printera modeļa nosaukumu un noklikšķiniet uz **Labi**.

OK

Varat atlasīt modeļa nosaukumu sarakstā.

❺ Noklikšķiniet uz **Iestatīšana**.



Operētājsistēmā Windows veicamās darbības ir parādītas zemāk. Ja izmantojat datoru ar citu operētājsistēmu, nevis Windows, piemēram, Chrome OS, veiciet iestatīšanu atbilstoši ekrānā redzamajiem norādījumiem.

❻ Noklikšķiniet uz **Lejupielādēt** un lejupielādējiet iestatīšanas failu.

Setup - **Iestatīšana** -

Click Download on the computer to which you want to connect the printer

Download

❼ Izpildiet lejupielādēto failu.

Lai turpinātu, pāreijiet uz **2.** darbību nākamajā lappusē.

## B Uzstādīšanas kompaktdiska izmantošana (tikai Windows)

1 Ievietojiet uzstādīšanas kompaktdisku datorā.



■ Ja izmantojat operētājsistēmu Windows 10 vai Windows 8.1:

2 Kad datora ekrāna labajā pusē tiek parādīts šis ziņojums, noklikšķiniet uz tā.



3 Ja tiek parādīts šis ekrāns, noklikšķiniet uz **Palaist Msetup4.exe (Run Msetup4.exe)**.

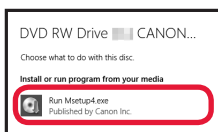

4 Ja tiek parādīts dialoglodziņš **Lietotāja konta kontrole (User Account Control)**, noklikšķiniet uz **Jā (Yes)**.

Ja šis ziņojums netiek parādīts (vai ir pazudis)

1. Uzdevumjoslā noklikšķiniet uz **Failu pārlūks (File Explorer)**.



2. Atvērtā loga kreisajā pusē noklikšķiniet uz vienuma **Šis dators (This PC)**.

3. Loga labajā pusē veiciet dubultklikšķi uz kompaktdiska ikonas. Ja tiek parādīts kompaktdiska saturs, veiciet dubultklikšķi uz **Msetup4.exe**.

4. Pāreiet uz darbību 4.

■ Ja izmantojat operētājsistēmu Windows 7:

2 Kad tiek parādīts ekrāns **Automātiskā atskaņošana (AutoPlay)**, noklikšķiniet uz **Palaist Msetup4.exe (Run Msetup4.exe)**.

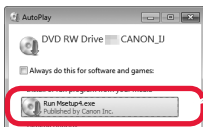

Ja ekrāns **Automātiskā atskaņošana (AutoPlay)** netiek parādīts

1. Sākuma izvēlnē noklikšķiniet uz opcijas **Dators (Computer)**.

2. Atvērtā loga labajā pusē veiciet dubultklikšķi uz kompaktdiska ikonas.

Ja tiek parādīts kompaktdiska saturs, veiciet dubultklikšķi uz **Msetup4.exe**.

3 Ja tiek parādīts dialoglodziņš **Lietotāja konta kontrole (User Account Control)**, noklikšķiniet uz **Turpināt (Continue)**.

Lai turpinātu, pāreiet uz 2. darbību.

2 Noklikšķiniet uz **Sākt uzstādīšanu (Start Setup)**.

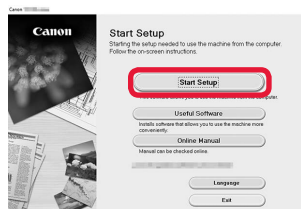

Lai turpinātu iestatīšanu, izpildiet ekrānā redzamos norādījumus.

Ja tiek parādīts šis ekrāns, noklikšķiniet uz **Iziet (Exit)**.

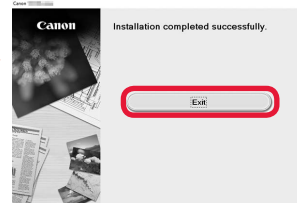

Kad printera ekrānā parādās **i**, iestatīšana ir pabeigta. Varat veikt drukāšanu no datora.

## 7-B. Savienošana ar viedtālruni



Katrā viedtālrunī ir jāveic savienojuma iestatīšana. Veiciet iestatīšanu katrā viedtālrunī, sākot no 1. darbības.

### Sagatavošana

- Ieslēdziet viedtālrunī funkciju Wi-Fi.
- Ja izmantojat bezvadu maršrutētāju, savienojiet viedtālruni ar to bezvadu maršrutētāju, kuru vēlaties savienot ar printeri.
- \* Lai iegūtu informāciju par darbībām, skatiet viedtālruna un bezvadu maršrutētāja rokasgrāmatas vai sazinieties ar to ražotājiem.

### 1 Instalējiet viedtālrunī lietojumprogrammatūru Canon PRINT Inkjet/SELPHY.



**iOS** : meklējiet Canon PRINT pakalpojumā App Store.

**Android** : meklējiet Canon PRINT pakalpojumā Google Play.

Vai arī piekļūstiet vietnei Canon, skenējot QR kodu.



- \* Viedtālrunī nevar izveidot interneta savienojumu bezvadu režīmā, kad printeris tiek pievienots viedtālrunim, izmantojot tiešu savienojumu. Šajā gadījumā var tikt piemērotas papildu maksas, un to piemērošana ir atkarīga no pakalpojumu sniedzēja līguma nosacījumiem.
- \* Izmantojot tiešu bezvadu LAN savienojumu, printerim var pievienot ne vairāk kā 5 ierīces.

### 2 Pārbaudiet printera displeju.

Ja aptuveni 10 minūtes netiek veikta neviena darbība, ekrāns izslēdzas. Nospiediet kādu no pogām darbības panelī (izņemot pogu **iesl. (ON)**), lai atvērtu ekrānu.

- Ja tiek parādīts kāds no šādiem ekrāniem:



Griežas



Mirgo

Pārejiet uz darbību **B**.

- Ja tiek parādīts šis ekrāns:



Pārejiet uz darbību **A**.

- Ja tiek parādīts ((P)), printeris ir pievienots tīklam.
- Ja tiek parādīts ((P))\* , saziņa ar printeri nav iespējama, izmantojot bezvadu LAN savienojumu. Lai saņemtu papildinformāciju, atveriet "http://ij.start.canon" un skatiet sadaļu **Bieži uzdotie jautājumi**.

### A iOS Android

- 1 Pieskarities instalētajai lietojumprogrammatūrai.



- 2 Lai reģistrētu printeri, izpildiet ekrānā redzamos norādījumus.

- 3 Pārliecinieties, ka parādās minētais ekrāns.

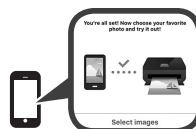

**Tagad savienojums ar viedtālruni ir izveidots. Varat drukāt, izmantojot viedtālruni.**

Lai drukātu fotoattēlus, ievietojiet fotopapīru. Pārejiet uz sadaļu "Papīra ievietošana" 8. lappusē.



- B** Tālāk aprakstītās procedūras atšķiras atkarībā no operētājsistēmas — iOS vai Android. Atlasiet operētājsistēmu un veiciet attiecīgo procedūru.

## iOS

- 1** Viedtālruna sākuma ekrānā pieskarieties vienumam **Iestatījumi (Settings)** un pēc tam pieskarieties vienumam **Canon\_ij\_XXXX**, kas ir pieejams Wi-Fi iestatījumos.

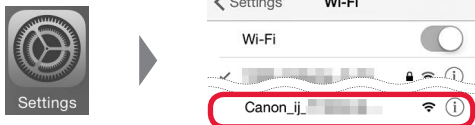

Ja printeris **Canon\_ij\_XXXX** netiek parādīts sarakstā, skatiet tālāk sadaļu "Traucējummeklēšana", lai darbinātu printeri, un pēc tam atkārtojiet **1**. darbību.

- 2** Pieskarieties instalētajai lietojumprogrammatūrai.



- 3** Lai reģistrētu printeri, izpildiet ekrānā redzamos norādījumus.

**Lai turpinātu iestatīšanu, izpildiet ekrānā redzamos norādījumus.**

Atlasot vienumu **Auto Select Conn. Method (recommended)** savienojuma metodes atlasē ekrānā, atkarībā no vides automātiski tiek atlasīta atbilstošā savienojuma metode.

- 4** Pārlicinieties, ka parādās minētais ekrāns.



**Tagad savienojums ar viedtālruni ir izveidots. Varat drukāt, izmantojot viedtālruni.**

Lai drukātu fotoattēlus, ievietojiet fotopapīru. Pārejiet uz sadaļu "Papīra ievietošana" 8. lappusē.

## Android

- 1** Pieskarieties instalētajai lietojumprogrammatūrai.



- 2** Lai reģistrētu printeri, izpildiet ekrānā redzamos norādījumus.

Ja ziņojums ar norādi "**Printer is not registered. Perform printer setup?**" netiek parādīts, norādes par turpmāku printera darbināšanu skatiet sadaļā "Traucējummeklēšana". Pēc tam uzgaidiet, līdz tiek parādīts attiecīgais ziņojums.

**Lai turpinātu iestatīšanu, izpildiet ekrānā redzamos norādījumus.**

Atkarībā no vides tiek atlasīta atbilstošā savienojuma metode.

- 3** Pārlicinieties, ka parādās minētais ekrāns.



## Traucējummeklēšana

Viedtālrunī nevar sameklēt printeri.

- 1** Turiet nospiestu printera pogu aptuveni **Tieši (Direct)** 2 sekundes, līdz ekrānā sāk mirgot ikona.

- 2** Atgriezieties pie viedtālruna izmantošanas.

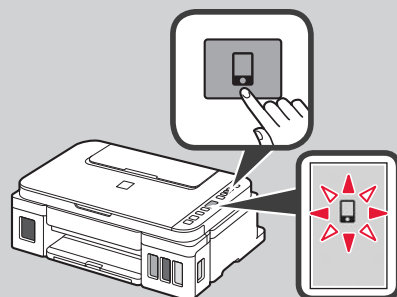

## Papīra ievietošana



- 1 Atveriet papīra balstu.

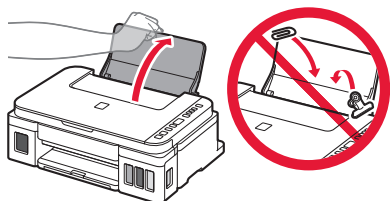

- 2 Virziet labās puses papīra vadotni uz malu.

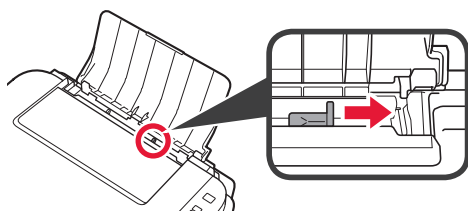

- 3
- 1 Ievietojiet papīru ar apdrukājamo pusi uz augšu.
  - 2 Virziet labās puses papīra vadotni, lai to salāgotu ar papīra kaudzītes malu.

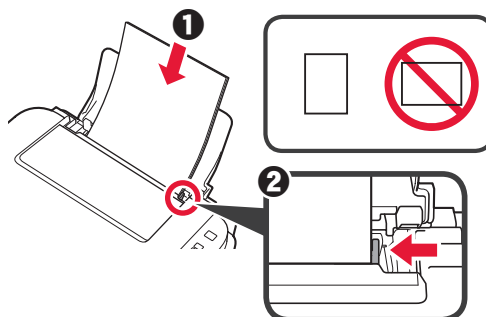

- 4
- 1 Izvelciet papīra izvades uztvērēju.
  - 2 Atveriet izvades uztvērēja pagarinājumu.

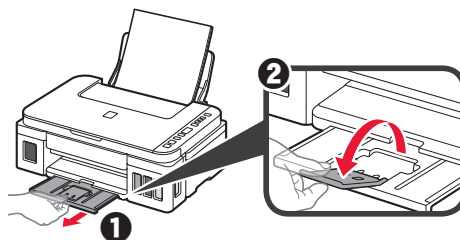

## Printera transportēšana

Pārvietojot printeri, pārbaudiet šos nosacījumus. Detalizētu informāciju skatiet dokumentā **Tiešsaistes rokasgrāmata**.

Lai novērstu tintes noplūdi, pārbaudiet, vai abas savienojuma pogas ir pilnībā nospiestas uz leju.

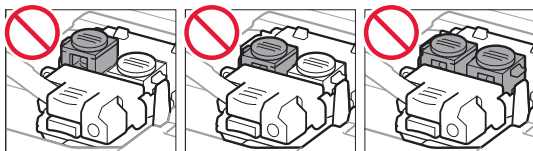
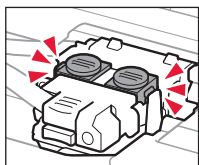

Tintes noplūdes gadījumā ievietojiet printeri plastmasas maisā.

- Iepakojiet printeri izturīgā kastē, lai tā būtu novietota uz apakšdaļas, un izmantojiet atbilstošu aizsargmateriālu, lai nodrošinātu drošu transportēšanu.
- Nesasveriet printeri. Tinte var izplūst.
- Lūdzu, rīkojieties uzmanīgi un nodrošiniet, lai kaste būtu plakanā stāvoklī, NEVIS apgāzta otrādi vai uz sāniem, jo printeris var būt bojāts un tajā esošā tinte var izplūst.
- Ja printera transportēšanu veic transporta uzņēmums, apzīmējiet kasti ar uzrakstu "AUGŠPUSE", lai printeris būtu novietots uz apakšdaļas. Tāpat apzīmējiet ar uzrakstiem "PLĪSTOŠS" vai "APIETIES UZMANĪGI".

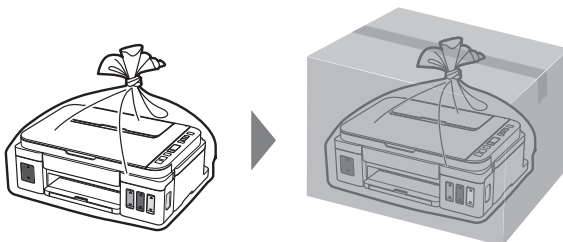

## 1. Pakuotėje esančių priedų tikrinimas

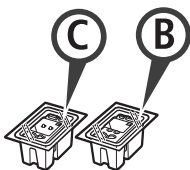

□ Kasetė

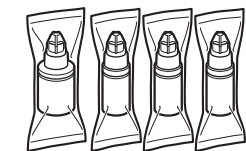

□ Rašalo buteliukas

- Maitinimo laidas
- Sąrankos CD, skirtas „Windows“ kompiuteriams
- Darbo saugos ir kita svarbi informacija
- Darbo pradžia (ši instrukcija)

## 2. Pakuotės medžiagų nuėmimas



- 1 Nuo spausdintuvo išorės nuimkite pakavimo medžiagas (pvz., oranžinę juostelę).
- 2 **1** Atidarykite nuskaitymo įtaisą / dangtį.  
**2** Pašalinkite oranžinę juostelę bei apsauginę medžiagą ir jas išmeskite.

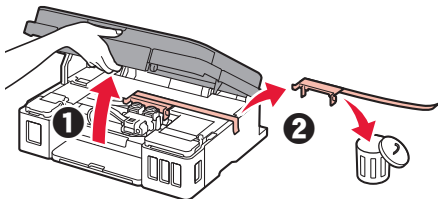

## 3. Kasetės įdėjimas



- 1 Atidarykite kasetės fiksavimo dangtelį.
- 2 Išimkite kiekvieną kasetę iš pakuotės ir nuplėškite etiketę.

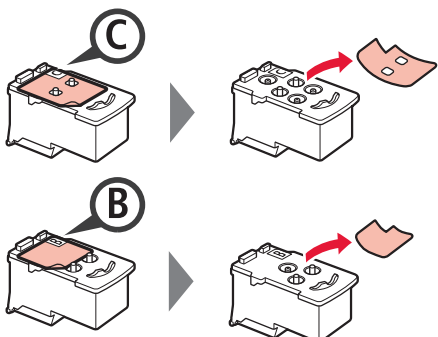
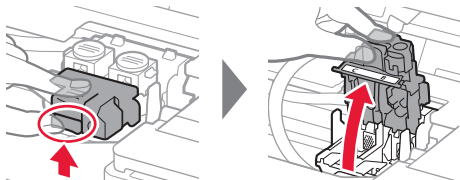

- 3 Nuimkite apsauginę juostelę.

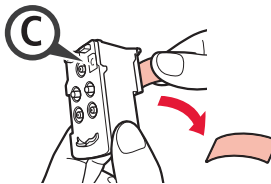

Nelieskite.

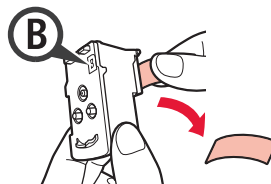

- 4 Įdėkite C (spalvotą) kasetę į kairę ir B (juodą) kasetę į dešinę.

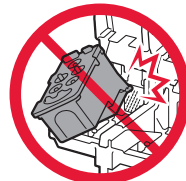
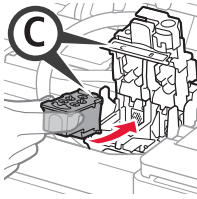

Netrunkykite jos į aplinkines dalis.

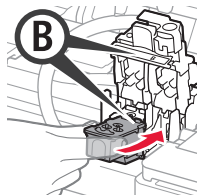

- 5 Uždarykite kasetės fiksavimo dangtelį ir paspauskite jį žemyn.

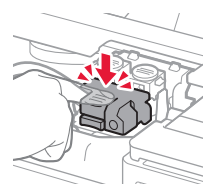
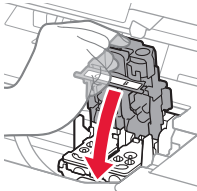

- 6 Visiškai nuspauskite abu sujungimo mygtukus.

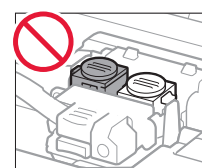
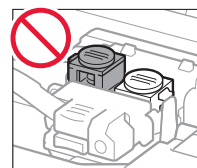
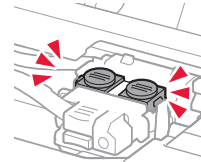
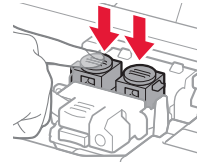

## 4. Spausdintuvo įjungimas



- 1 Nuskaitymo įtaisą / dangtį **PAKELKITE** ir uždarykite.

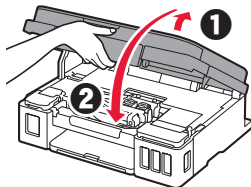

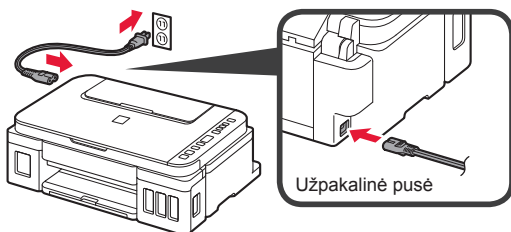

- 2 Prijunkite maitinimo laidą.

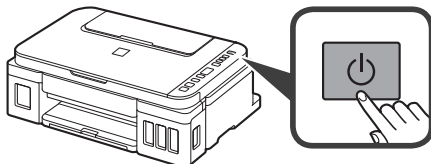

Dar nejunkite jokio kabelio, išskyrus maitinimo laidą.

- 3 Paspauskite mygtuką **Įjungti (ON)**.



- 4 Įsitinkinkite, kad ekrane rodoma  (piktograma Rašalas (Ink)) ir .

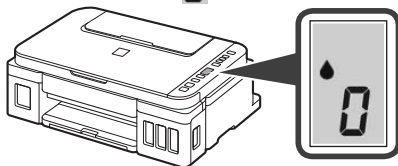

Jei rodomas kitas ekranas, norėdami išspręsti problemą žr. dalį „Jeį rodomas kuris iš tolesnių ekranų“ 3 puslapyje.

## 5. Rašalo pylimas



Su šiuo gaminiu rašalą reikia naudoti atsargiai. Iš rašalo pripildytų rašalo talpyklų rašalas gali ištikėti. Ant drabužių arba daiktų užtikusio rašalo gali nepavykti išvalyti.

- 1 Atidarykite nuskaitymo įtaisą / dangtį.

- 2 Atidarykite rašalo talpyklos dangtelį.

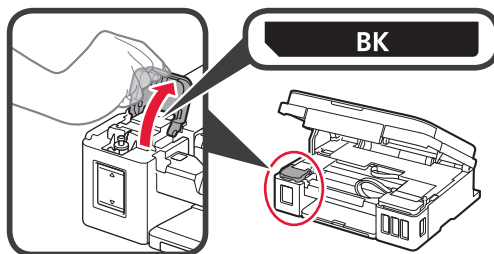

- 3 Suimkite ir nuimkite rašalo talpyklos dangtelį.

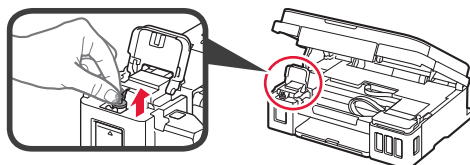

- 4 Laikykite rašalo buteliuką stačiai ir nuimkite buteliuko dangtelį.

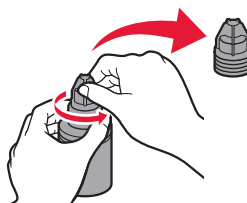

- 5 Įstatykite rašalo buteliuko antgalį į angą ir apverskite rašalo buteliuką dugnu į viršų.

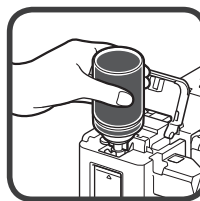
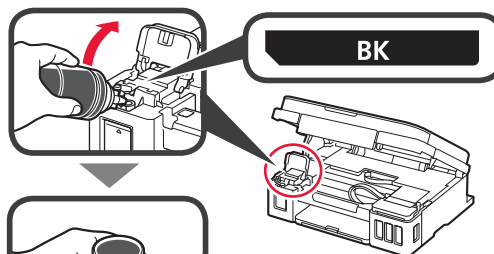

- 6 Supilkite visą rašalą į rašalo talpyklą. Įsitinkinkite, kad rašalo įpilta iki viršutinės ribos linijos (A).

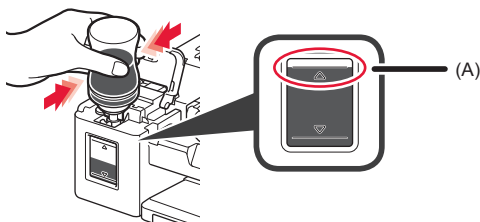

7 Sandariai uždėkite talpyklos dangtelį.

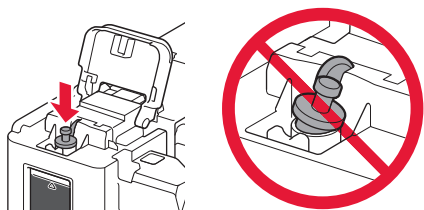

8 Uždarykite rašalo talpyklos dangtelį.

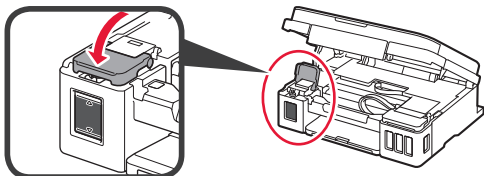

9 Kartokite 2–8 veiksmus, kad supiltumėte visą rašalą į atitinkamas rašalo talpyklas dešinėje, kaip nurodyta etiketėje.

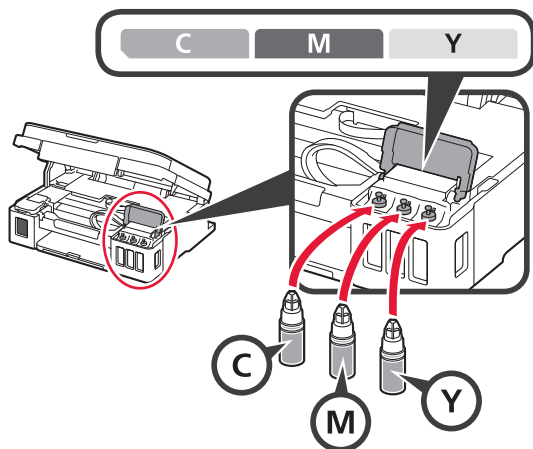

Įsitinkinkite, kad rašalo įpilta iki viršutinės ribos linijos (A).

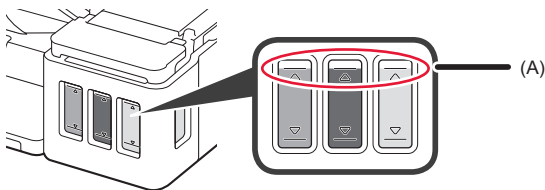

10 Nuskaitymo įtaisą / dangtį **PAKELKITE** ir uždarykite.

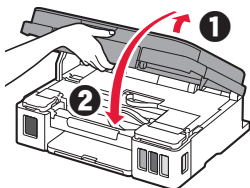

## 6. Rašalo sistemos paruošimas

1 Paspauskite mygtuką **Juoda (Black)** ir įsitinkinkite, kad dingsta  (piktograma Rašalas (Ink)).

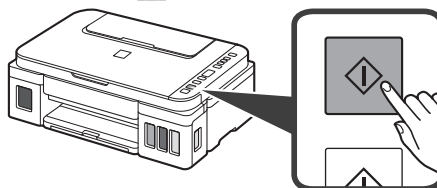

Paruošti rašalą trunka maždaug 5–6 minutes.  
Pereikite į kitą puslapį.

### ? Jei rodomas kuris iš tolesnių ekranų

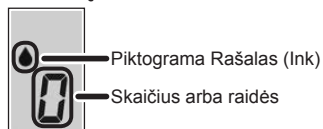

**E04**

Netinkamai įdėtos kasetės.

→ „3. Kasetės įdėjimas“ 1 puslapyje

**E05**

Neįdėtos kasetės.

→ „3. Kasetės įdėjimas“ 1 puslapyje

**E09**

Nenuimta apsauginė medžiaga.

→ „2. Pakuotės medžiagų nuėmimas“ 1 puslapyje

**P08**

Rašalas paruošiamas neįprastai.

Paspaudę mygtuką **Įjungti (ON)** iš naujo paleiskite spausdintuvą, tada žr. dalį „5. Rašalo pylimas“ 2 puslapyje.

 **0**

Laukiama, kol bus paruoštas rašalas.

→ „6. Rašalo sistemos paruošimas“

Jei rašalo į rašalo talpyklą dar neįpylėte, žr. „5. Rašalo pylimas“ 2 puslapyje.

Visais kitais atvejais žr. **Interneto instrukcija**.

Dabar pereikite prie veiksmo atsižvelgdami į spausdintuvo naudojimą.

- **Spausdintuvo naudojimas prijungus tik prie kompiuterio arba ir prie kompiuterio, ir išmaniojo telefono**

➔ „7-A. Prijungimas prie kompiuterio“

- **Spausdintuvo naudojimas prijungus tik prie išmaniojo telefono**

➔ „7-B. Prijungimas prie išmaniojo telefono“ 6 puslapyje

## Spausdintuvo naudojimas neprijungus prie kompiuterio ar išmaniojo telefono

❶ Paspauskite spausdintuvo mygtuką **Stop**.

❷ Palaukite, kol ekrane atsiras **i**.

**Sąranka baigta.**

## 7-A. Prijungimas prie kompiuterio



Reikia atlikti kiekvieno kompiuterio ryšio sąranką. Tęskite sąranką kiekviename kompiuteryje pradėdami nuo 1 veiksmo.

**1** Paleiskite sąrankos failą, skirtą **A** arba **B** metodui.

### **A** Atsisiuntimas iš interneto

❶ Kompiuteryje atidarykite žiniatinklio naršyklę (e ar kt.).

❷ Įveskite šį URL ir įeikite į „Canon“ svetainę.

<http://ij.start.canon>



❸ Pasirinkite **Nustatymas**.



❹ Įveskite spausdintuvo modelio pavadinimą ir spustelėkite **Gerai**.

Modelio pavadinimą galima pasirinkti iš sąrašo.

❺ Spustelėkite **Sąranka**.



Sistemai „Windows“ skirtos procedūros rodomos toliau. Jeigu jūsų kompiuteryje yra kita operacinė sistema nei „Windows“, pavyzdžiui, „Chrome OS“, sąranką atlikite vykdydami ekrane rodomas instrukcijas.

❻ Spustelėkite **Atsisiųsti** ir atsisiųskite sąrankos failą.

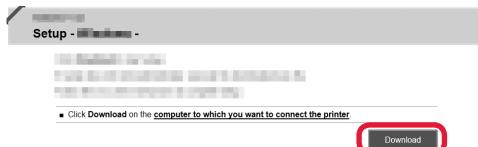

❼ Paleiskite atsisiųstą failą.

**Norėdami tęsti, pereikite prie veiksmo 2 kitame puslapyje.**

## B Sąrankos CD naudojimas (tik „Windows“)

1 Į kompiuterį įdėkite sąrankos CD.



■ Naudojant „Windows 10“ arba „Windows 8.1“:

2 Kai kompiuterio ekrano dešinėje pusėje parodomas toks pranešimas, spustelėkite jį.



3 Jei parodomas toliau pateiktas ekranas, spustelėkite **Vykdyti Msetup4.exe (Run Msetup4.exe)**.

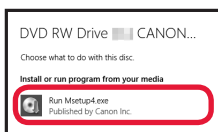

4 Jei parodomas dialogo langas **Naudotojo paskyros valdymas (User Account Control)**, spustelėkite **Taip (Yes)**.

Kai šis pranešimas neparodomas (arba jis dingsta)

1. Spustelėkite **Failų naršyklė (File Explorer)** užduočių juostoje.



2. Spustelėkite **Šis kompiuteris (This PC)** atidaryto lango kairėje.

3. Dukart spustelėkite **CD** piktogramą lango dešinėje. Jei pateikiamas CD turinys, dukart spustelėkite **Msetup4.exe**.

4. Pereikite prie veiksmo **4**.

■ Naudojant „Windows 7“:

2 Jei parodomas ekranas **Automatinis leidimas (AutoPlay)**, spustelėkite **Vykdyti Msetup4.exe (Run Msetup4.exe)**.

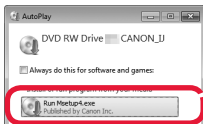

Jei ekranas **Automatinis leidimas (AutoPlay)** neparodomas

1. Pradžios meniu spustelėkite **Kompiuteris (Computer)**.

2. Dukart spustelėkite **CD** piktogramą atidaryto lango dešinėje. Jei pateikiamas CD turinys, dukart spustelėkite **Msetup4.exe**.

3 Jei parodomas dialogo langas **Naudotojo paskyros valdymas (User Account Control)**, spustelėkite **Tęsti (Continue)**.

Norėdami tęsti pereikite prie veiksmo **2**.

2 Spustelėkite **Pradėti sąranką (Start Setup)**.

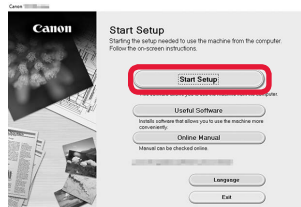

Vykdydami ekrane pateiktas instrukcijas pereikite prie sąrankos.

Jei parodomas toliau pateiktas ekranas, spustelėkite **Išėiti (Exit)**.

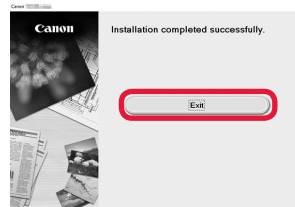

Sąranka baigta, kai spausdintuvo ekrane atsiranda **!**. Galite spausdinti naudodami kompiuterį.

## 7-B. Prijungimas prie išmaniojo telefono



Reikia atlikti kiekvieno išmaniojo telefono ryšio sąranką. Tęskite sąranką kiekviename išmaniajame telefone pradėdami nuo 1 veiksmo.

### Pasirengimas

- Išmaniajame telefone įjunkite „Wi-Fi“.
- Jei naudojate belaidį maršruto parinktuvą, išmanųjį telefoną prijunkite prie to belaidžio maršruto parinktuvo, kurį norite prijungti prie spausdintuvo.
- \* Išsamesnės informacijos ieškokite išmaniojo telefono ir belaidžio maršruto parinktuvo instrukcijose arba kreipkitės į šių įtaisų gamintojus.

### 1 Išmaniajame telefone įdiekite taikomąją programinę įrangą „Canon PRINT Inkjet/SELPHY“.



- iOS** : ieškokite „Canon PRINT“ parduotuvėje „App Store“.
  - Android** : ieškokite „Canon PRINT“ parduotuvėje „Google Play“.
- Arba nuskaitydami QR kodą prisijunkite prie „Canon“ svetainės.



- \* Tiesiogiai prijungdami spausdintuvą prie išmaniojo telefono, negalėsite išmaniojo telefono prijungti prie interneto belaidžiu ryšiu. Tokiu atveju gali būti taikomi mokesčiai, kurie priklauso nuo jūsų sutarties su paslaugų teikėju.
- \* Tiesiogiai prie spausdintuvo belaidžiu LAN ryšiu galima prijungti iki 5 įtaisų.

### 2 Patikrinkite spausdintuvo ekraną.

Jei maždaug 10 min. neatliekama jokių veiksmų, ekranas išjungiamas. Jei norite vėl įjungti ekraną, paspauskite kurį nors valdymo skydelio mygtuką (išskyrus mygtuką **Ijungti (ON)**).

- Jei rodomas kuris iš tolesnių ekranų:



Sukasi



Mirksi

Pereikite prie **B**.

- Jei rodomas toliau pateiktas ekranas:



Pereikite prie **A**.

- Jei rodoma (P), spausdintuvai prijungti prie tinklo.
- Jei rodoma (P)<sup>x</sup>, su spausdintuvu per belaidį LAN ryšys neužmegztas. Išsamios informacijos ieškokite svetainėje <http://ij.start.canon>, dalyje **Dažnai užduodami klausimai**.

### **A** **iOS** **Android**

- 1 Bakstelėkite įdiegtą taikomąją programinę įrangą.



- 2 Norėdami užregistruoti spausdintuvą, vykdykite ekrane pateiktas instrukcijas.

- 3 Įsitikinkite, kad rodomas šis ekranas.

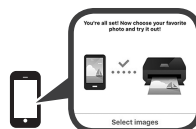

**Ryšio su išmaniuoju telefonu sąranka baigta. Galite spausdinti iš išmaniojo telefono.**

Jei norite spausdinti nuotraukas, įdėkite fotopopieriaus. Pereikite prie skyriaus „Fotopopieriaus įdėjimas“, 8 psl.



- B** Toliau aprašyti veiksmai priklauso nuo to, kokia operacinė sistema („iOS“ ar „Android“) naudojama. Pasirinkite operacinę sistemą ir tęskite atlikdami atitinkamus veiksmus.

## iOS

- 1** Išmaniojo telefono pradžios ekrane bakstelėkite **Parametrai (Settings)**, o tada – **Canon\_ij\_XXXX** įeję į „Wi-Fi“ parametrus.

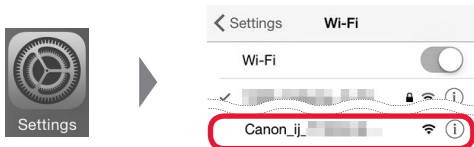

Jei „Canon\_ij\_XXXX“ sąraše nėra, žr. tolesnį skyrių „Trikčių diagnostika“ ir išsiaiškinkite, kaip naudoti spausdintuvą, tada pakartokite **1** veiksmą.

- 2** Bakstelėkite įdiegtą taikomąją programinę įrangą.



- 3** Norėdami užregistruoti spausdintuvą, vykdykite ekrane pateiktas instrukcijas.

### Vykdydami ekrane pateiktas instrukcijas pereikite prie sąrankos.

Jei prijungimo būdo pasirinkimo ekrane pasirinkote **Auto Select Conn. Method (recommended)**, tinkamas prijungimo būdas parenkamas automatiškai, atsižvelgiant į jūsų aplinką.

- 4** Įsitinkinkite, kad parodomas šis ekranas.



## Ryšio su išmaniuoju telefonu sąranka baigta. Galite spausdinti iš išmaniojo telefono.

Jei norite spausdinti nuotraukas, įdėkite fotopopieriaus. Pereikite prie skyriaus „Fotopopieriaus įdėjimas“, 8 psl.

## Android

- 1** Bakstelėkite įdiegtą taikomąją programinę įrangą.



- 2** Norėdami užregistruoti spausdintuvą, vykdykite ekrane pateiktas instrukcijas.

Nepasirodžius pranešimui „**Printer is not registered. Perform printer setup?**“, žr. tolesnį skyrių „Trikčių diagnostika“. Norėdami naudoti spausdintuvą šiek tiek palaukite, kol bus parodytas pranešimas.

### Vykdydami ekrane pateiktas instrukcijas pereikite prie sąrankos.

Tinkamas prijungimo būdas parenkamas atsižvelgiant į jūsų aplinką.

- 3** Įsitinkinkite, kad parodomas šis ekranas.



## ? Trikčių diagnostika

Spausdintuvas nerastas išmaniajame telefone.

- 1** Paspauskite ir maždaug 2 sek. laikykite ant spausdintuvo esantį mygtuką **Tiesiog. (Direct)**, kol ekrane pradės mirksėti piktograma.

- 2** Tolesnius veiksmus atlikite išmaniuoju telefonu.

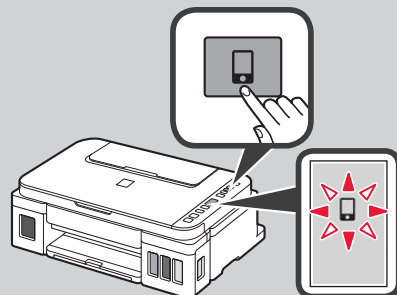

## Popieriaus įdėjimas



- 1 Atidarykite popieriaus atramą.

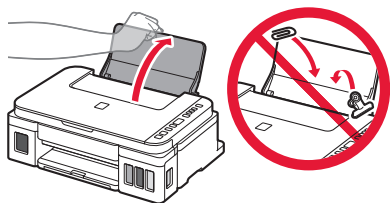

- 2 Iki galo nustumkite dešinįjį popieriaus kreipiklį.

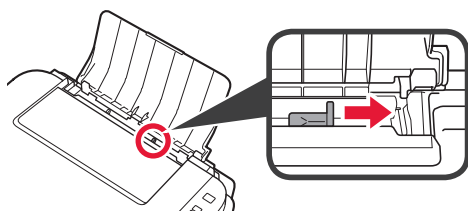

- 3
- 1 Įdėkite popieriaus spausdinamąją pusę aukštyn.
  - 2 Paslinkite dešinįjį popieriaus kreipiklį, kad sulygiuotumėte jį su popieriaus šūsnies šonu.

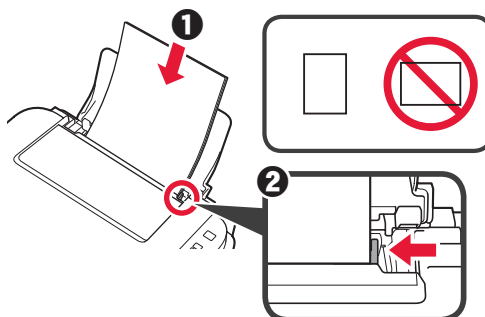

- 4
- 1 Ištraukite popieriaus išvesties dėklą.
  - 2 Atidarykite išvesties dėklo ilgintuvą.

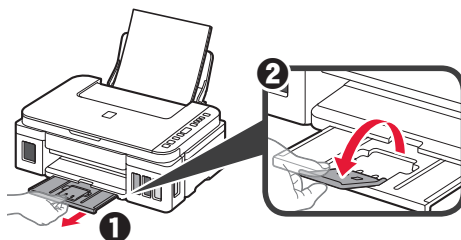

## Spausdintuvo transportavimas

Perveždami spausdintuvą iš vienos vietos į kitą, laikykitės toliau pateiktų nurodymų. Išsamios informacijos rasite žinyne **Interneto instrukcija**.

Patikrinkite, ar abu sujungimo mygtukai visiškai nuspausti, kad neištekėtų rašalas.

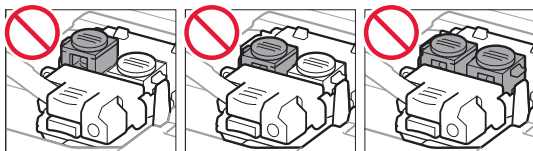
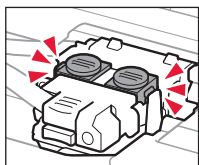

Supakuokite spausdintuvą į plastikinį maišą, jei rašalas prateka.

- Siekdami užtikrinti transportavimo saugumą, įdėkite spausdintuvą į patvarią dėžę, statydami jį ant pagrindo, ir pakuodami naudokite pakankamai apsauginės medžiagos.
- Nepakreipkite spausdintuvo. Gali ištekėti rašalo.
- Prašome elgtis atsargiai ir užtikrinti, kad dėžė liktų gulsčioje padėtyje ir NEBŪTŲ apversta ar paversta ant šono, kad nebūtų pažeistas spausdintuvas ir iš jo neištekėtų rašalo.
- Jei už spausdintuvo transportavimą atsakingas siuntimo tarnybos agentas, ant dėžės užrašykite „ŠIA PUSE Į VIRŠŲ“, kad spausdintuvas būtų transportuojamas pagrindu žemyn. Taip pat užrašykite „TRAPUS“ ir „ELGTIS ATSARGIAI“.

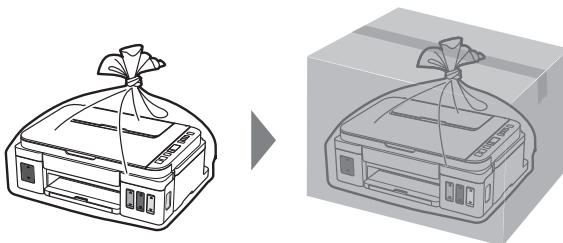

## 1. Kaasasolevate osade kontrollimine

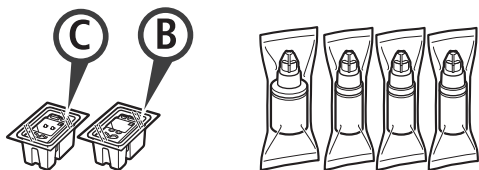

- Kassett
- Tindipudel
- Toitejuhe
- Seadistamise CD-ROM Windowsiga arvuti jaoks
- Ohutusteave ja oluline teave
- Alustamise juhend (see juhend)

## 2. Pakkematerjali eemaldamine



- 1 Eemaldage printeri ümbert pakkematerjal (nagu oranž teip).
- 2 **1** Avage skannimisseade/kaas.  
**2** Eemaldage oranž teip ja kaitsev materjal ning visake ära.

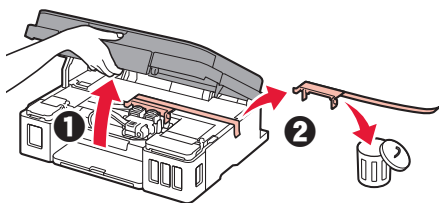

## 3. Kasseti paigaldamine



- 1 Avage kasseti lukustuskaas.
- 2 Võtke iga kassett pakendist välja ja eemaldage siit.

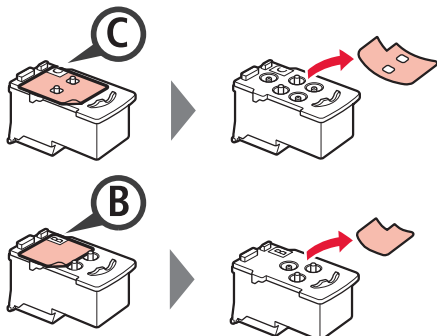
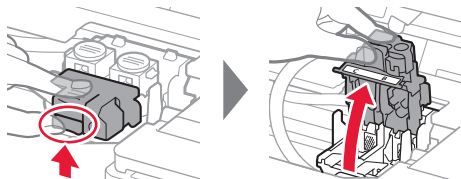

- 3 Eemaldage kaitseteip.

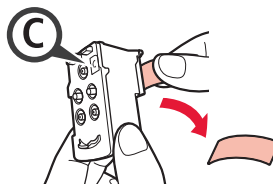

Ärge puudutage.

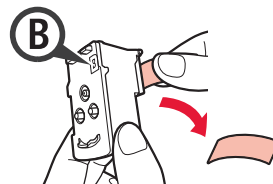

- 4 Paigaldage C (värviline) kassett vasakule ja B (must) kassett paremale.

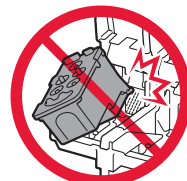
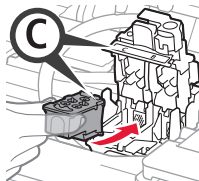

Ärge seda vastu ümbritsevaid osi lööge.

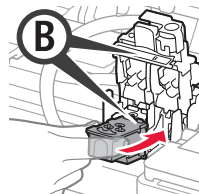

- 5 Sulgege kasseti lukustuskaas ja suruge seda allapoole.

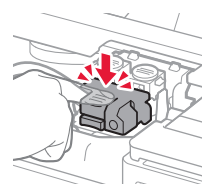
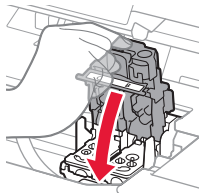

- 6 Vajutage mõlemad liigendi nupud täielikult alla.

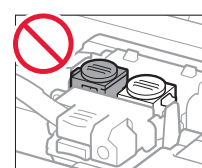
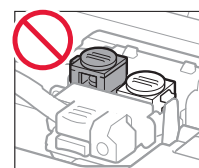
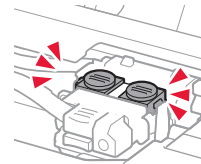
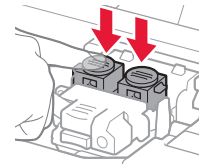

## 4. Printeri sisselülitamine



- 1 TÖSTKE skannimisseade/kaas ÜLES ja seejärel sulgege.

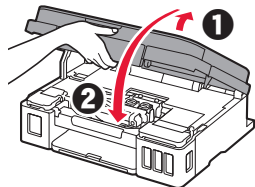

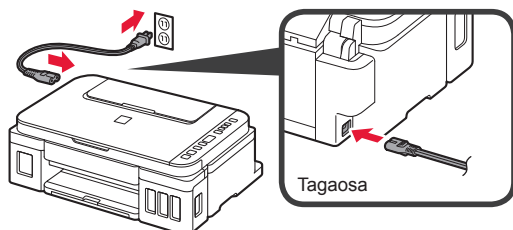

- 2 Ühendage toitejuhe.

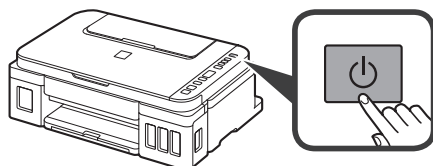

Ärge veel ühendage teisi kaableid peale toitejuhtme.

- 3 Vajutage nuppu **Sisse (ON)**.



- 4 Kontrollige, kas ekraanil kuvatakse  (Tint (Ink) ikoon) ja .

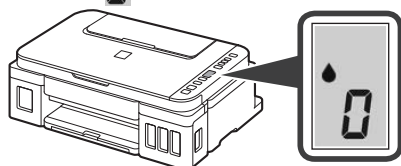

Muu ekraani kuvamisel lugege tõrke lahendamise kohta jaotist „Kui ilmub mis tahes ekraan järgmistest“ leheküljel 3.

## 5. Tindi valamine



Selle toote korral tuleb tinti ettevaatlikult käsitseda. Tindimahutite tindiga täitmisel võib tint pritsuda. Riieteile või esemetele sattuv tint ei pruugi maha tulla.

- 1 Avage skannimisseade/kaas.

- 2 Avage tindimahuti kaas.

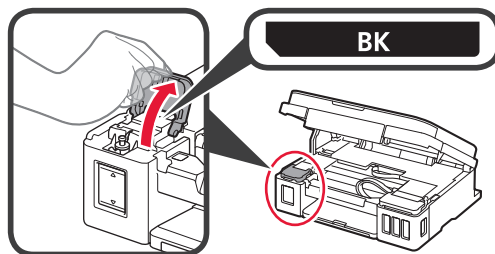

- 3 Haarake tindimahuti mahutikorgist ja eemaldage see.

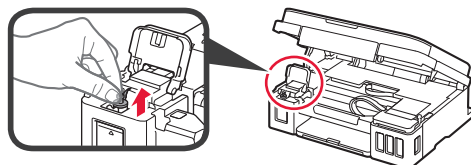

- 4 Hoidke tindipudelit püsti ja eemaldage pudelikork.

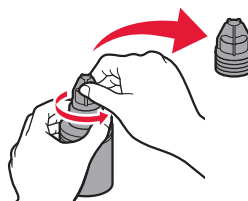

- 5 Sisestage tindipudeli otsak sisselaskesse ja hoidke tindipudelit tagurpidi.

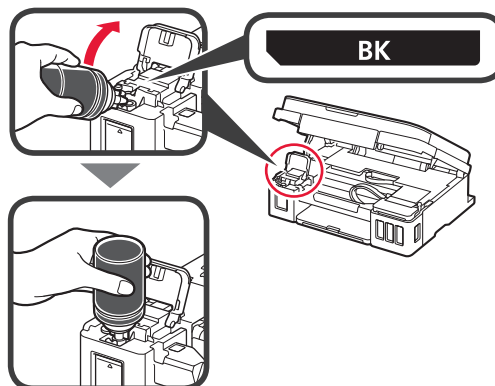

- 6 Valage kogu tint tindimahutisse. Veenduge, et mahuti oleks tindiga täidetud kuni ülemise piirjooneni (A).

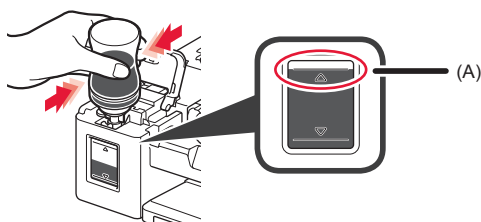

7 Pange mahutikork kindlalt tagasi.

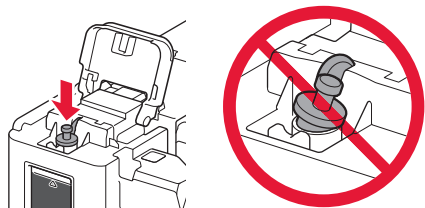

8 Sulgege tindimahuti kaas.

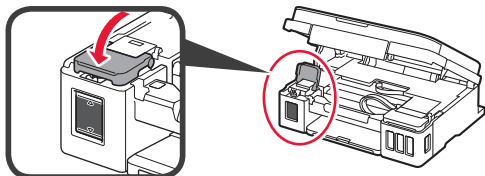

9 Korrake toiminguid 2 kuni 8, et valada kogu tint silti järgides paremal asuvasse vastavatesse tindimahutitesse.

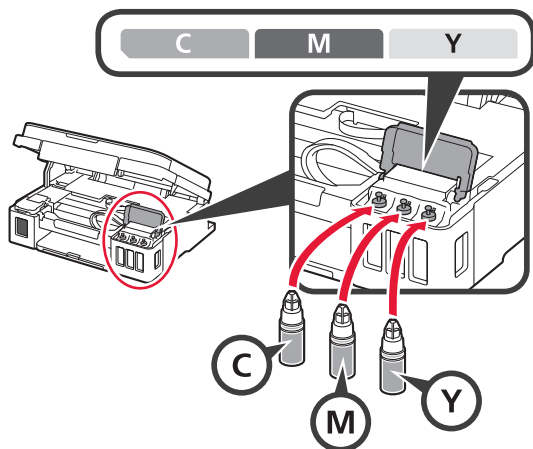

Veenduge, et mahuti oleks tindiga täidetud kuni ülemise piirjooni (A).

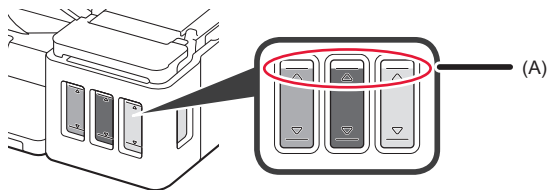

10 TÖSTKE skannimisseade/kaas ÜLES ja seejärel sulgege.

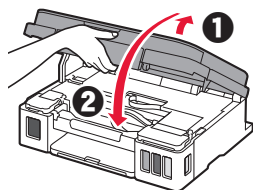

## 6. Tindisüsteemi ettevalmistamine

1 Vajutage nuppu **Must (Black)** ja veenduge, et (Tint (Ink) ikoon) kaoks.

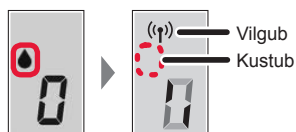
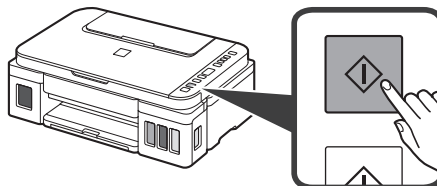

Tindi ettevalmistamine võtab ligikaudu 5 kuni 6 minutit. Jätkake järgmise leheküljega.

### ? Kui ilmub mis tahes ekraan järgmistest

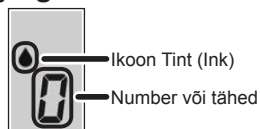

**E04**

Kassetid pole õigesti paigaldatud.

➔ „3. Kasseti paigaldamine”, lk 1

**E05**

Ühtegi kasseti pole paigaldatud.

➔ „3. Kasseti paigaldamine”, lk 1

**E09**

Kaitsev materjal ei ole eemaldatud.

➔ „2. Pakkematerjali eemaldamine”, lk 1

**P08**

Tint pole õigesti ette valmistatud.

Vajutage nuppu **Sisse (ON)**, et printer taaskäivitada, ja seejärel lugege jaotist „5. Tindi valamine”, lk 2.

**0**

Tindi ettevalmistamine on ootel.

➔ „6. Tindisüsteemi ettevalmistamine”

Kui te tinti veel tindimahutisse valanud ei ole, lugege jaotist „5. Tindi valamine”, lk 2.

Kõigil muudel juhtudel lugege dokumenti **Veebjuhend**.

Siit edasi jätkake printeri kasutamiseks vajaliku toiminguga.

- **Printeri kasutamine ainult arvuti või arvuti kui ka nutitelefoni ühendatult**

➔ „7-A. Arvutiga ühendamine”

- **Printeri kasutamiseks ainult nutitelefoni ühendamise teel**

➔ „7-B. Nutitelefoni ühendamine”, lk 6

## Printeri kasutamine ilma arvuti või nutitelefoni ühendamata

❶ Vajutage printeril nuppu **Stopp (Stop)**.

❷ Oodake, kuni ekraanile ilmub **i**.

**Häälestamine on nüüd lõpule jõudnud.**

## 7-A. Arvutiga ühendamine



Ühenduse peate seadistama iga arvuti puhul. Jätkake iga arvuti puhul seadistamist alates etapist 1.

**1** Käivitage seadistusfail kas meetodi **A** või **B** jaoks.

### **A** Allalaadimine Internetist

❶ Avage arvutis veebibrauser ( e vms).

❷ Sisestage järgmine URL ja avage Canoni veebisait.

<http://ij.start.canon>



❸ Valige **Seadistus**.



❹ Sisestage printeri mudeli nimi ja klõpsake nuppu **OK**.

**OK**

Mudeli nime saate valida loendist.

❺ Klõpsake valikul **Seadistus**.



Allpool on näidatud operatsioonisüsteemi Windows korral kasutatavad protseduurid. Kui kasutate arvutit, kuhu on installitud mõni muu operatsioonisüsteem kui Windows, näiteks Chrome OS, toimige seadistamiseks ekraanil kuvatavate suuniste järgi.

❻ Seadistusfaili allalaadimiseks klõpsake valikul **Laadi alla**.

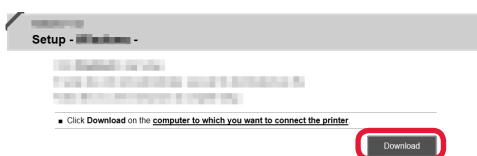

❼ Käivitage allalaaditud fail.

**Jätkake järgmisel lehel etapiga 2.**

## B Seadistamise CD-ROM-i kasutamine (ainult Windows)

1 Sisestage seadistamise CD-ROM arvutisse.



■ Kui teie arvutis on Windows 10 või Windows 8.1

2 Kui arvutiekraani paremas servas kuvatakse järgmine teade, siis klõpsake sellel.



3 Järgmise ekraani kuvamisel klõpsake käsku **Käivita Msetup4.exe (Run Msetup4.exe)**.

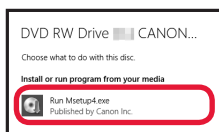

4 Dialoogiakna **Kasutajakonto kontrollimine (User Account Control)** ilmumisel klõpsake valikul **Jah (Yes)**.

Kui seda teadet ei kuvata (või see on kadunud)

1. Klõpsake tegumiribal valikul **File Explorer**.



2. Klõpsake avanenud akna vasakus servas valikul **See arvuti (This PC)**.

3. Topeltklõpsake akna paremas servas CD-ROM-i ikooni . CD-ROM-i sisu kuvamisel topeltklõpsake valikul **Msetup4.exe**.

4. Jätkake etapiga 4.

■ Kui teie arvutis on Windows 7

2 Kui kuvatakse ekraan **Automaatesitus (AutoPlay)**, klõpsake käsku **Käivita Msetup4.exe (Run Msetup4.exe)**.

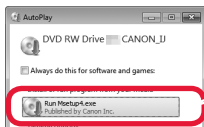

Kui ekraani **Automaatesitus (AutoPlay)** ei kuvata

1. Klõpsake menüüs Start valikul **Arvuti (Computer)**.

2. Topeltklõpsake avanenud akna paremas servas CD-ROM-i ikooni . CD-ROM-i sisu kuvamisel topeltklõpsake valikul **Msetup4.exe**.

3 Dialoogiakna **Kasutajakonto kontrollimine (User Account Control)** ilmumisel klõpsake **Jätka (Continue)**.

## Jätkake etapiga 2.

2 Klõpsake käsku **Alusta seadistamist (Start Setup)**.

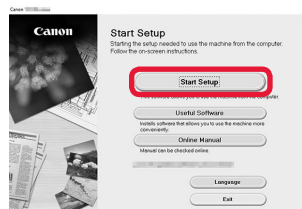

Järgige häälestusega jätkamiseks ekraanil kuvatavaid suuniseid.

Selle ekraani kuvamisel klõpsake käsku **Välju (Exit)**.

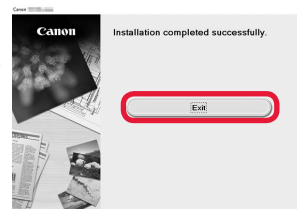

Seadistamine on lõppenud, kui printeri ekraanile ilmub . Saate printida oma arvutist.

## 7-B. Nutitelefoni ühendamine



Ühenduse peate seadistama iga nutitelefoni puhul. Jätkake iga nutitelefoni puhul seadistamist alates etapist 1.

### Ettevalmistus

- Lülitage nutitelefonis sisse Wi-Fi.
- Kui teil on juhtmeta ruuter, ühendage nutitelefoni juhtmeta ruuteriga, mille soovite printeriga ühendada.
- \* Teavet toimingute kohta vaadake nutitelefoni ja juhtmeta ruuteri kasutusjuhenditest või küsige nende tootjalt.

### 1 Installige rakendustarkvara Canon PRINT Inkjet/SELPHY enda nutitelefoni.



**iOS** : otsige App Store'ist rakendust „Canon PRINT”.

**Android** : otsige Google Playst rakendust „Canon PRINT”.

Võite avada ka Canoni veebisaidi, skannides QR-koodi.



- \* Kui printer on otse nutitelefoni ühendatud, ärge ühendage nutitelefoni juhtmeta Interneti. Sellisel juhul võidakse teilt teenusepakkujaga sõlmitud lepingust olenevalt tasu nõuda.
- \* Printeriga saab otse juhtmeta LAN-i kaudu ühendada kuni 5 seadet.

### 2 Vaadake printeri ekraani.

Ekraan kustub, kui ligikaudu 10 minuti jooksul ühtki toimingut ei tehta. Ekraani kuvamiseks vajutage mõnd juhtpaneeli nuppu (välja arvatud nupp **Sisse (ON)**).

- Kui ilmub mis tahes ekraan järgmistest:



Pöörleb



Vilgub

Jätkake etapiga **B**.

- Järgmise ekraani kuvamisel:



Jätkake etapiga **A**.

- Kui ilmub ((P)), on printer võrguga ühendatud.
- Kui ilmub ((P))\*, ei õnnestu printeril juhtmeta LAN-ühenduse kaudu suhelda. Üksikasju lugege üksuse „http://ij.start.canon” jaotisest **Korduma kippuvad küsimused**.

### A **iOS** **Android**

- 1 Kõputage installitud rakendustarkvara.



- 2 Printeri registreerimiseks järgige ekraanil kuvatavaid suuniseid.

- 3 Veenduge, et avaneks järgmine kuva.

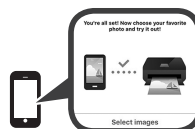

**Ühendus nutitelefoni on nüüd loodud. Saate nutitelefoni printida.**

Fotode printimiseks laadige fotopaberit. Jätkake jaotisega „Fotopaberi laadimine”, lk 8.



- B** Alltoodud toimingud erinevad iOS-ist või Androidist olenevalt. Valige oma operatsioonisüsteem ja järgige asjakohaseid juhiseid.

## iOS

- 1 Koputage nutitelefoni avakuval valikut **Seaded (Settings)** ja seejärel koputage Wi-Fi seadetes valikut **Canon\_ij\_XXXX**.

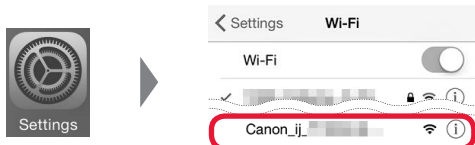

Kui valikut **Canon\_ij\_XXXX** ei kuvata loendis, vaadake printeri kasutamiseks allpool jaotist „Tõrkeotsing” ja seejärel korrake toimingut 1.

- 2 Koputage installitud rakendustarkvara.



- 3 Printeri registreerimiseks järgige ekraanil kuvatavaid suuniseid.

**Järgige häälestusega jätkamiseks ekraanil kuvatavaid suuniseid.**

Kui teete ühendusmeetodi valimise kuval valiku **Auto Select Conn. Method (recommended)**, valitakse olenevalt keskkonnast automaatselt sobiv ühendusmeetod.

- 4 Veenduge, et avaneks järgmine kuva.



## Ühendus nutitelefoni on nüüd loodud. Saate nutitelefoni printida.

Fotode printimiseks laadige fotopaberit. Jätkake jaotisega „Fotopaberi laadimine”, lk 8.

## Android

- 1 Koputage installitud rakendustarkvara.



- 2 Printeri registreerimiseks järgige ekraanil kuvatavaid suuniseid.

Kui teadete „**Printer is not registered. Perform printer setup?**” ei kuvata, vaadake printeris tehtavate toimingute jaoks allolevat jaotist „Tõrkeotsing” ja seejärel oodake veidi, kuni teade kuvatakse.

**Järgige häälestusega jätkamiseks ekraanil kuvatavaid suuniseid.**

Olenevalt teie keskkonnast valitakse sobiv ühendusmeetod.

- 3 Veenduge, et avaneks järgmine kuva.



## Tõrkeotsing

Printerit ei leita nutitelefonis.

- 1 Vajutage printeri nuppu **Otsene (Direct)** ja hoidke seda ligikaudu 2 sekundit all, kuni ikoon ekraanil vilkuma hakkab.

- 2 Jätkake nutitelefoni kasutamist.

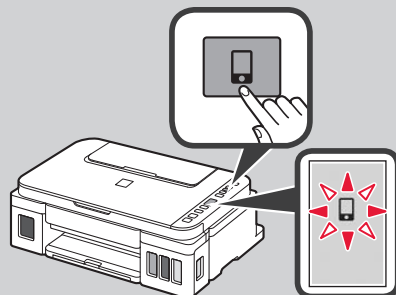



1 Avage paberitugi.

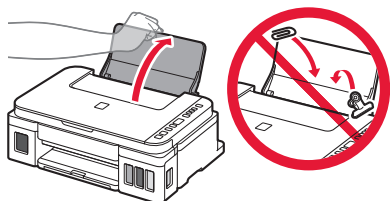

2 Lükake parempoolne paberijuhik lõpuni.

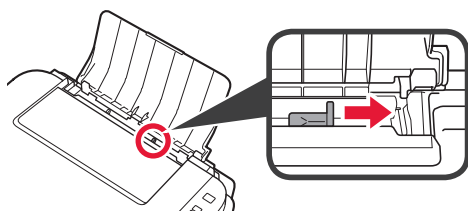

3 1 Laadige paber nii, et prinditav pool jääks üles.  
2 Lükake parempoolset paberijuhikut, et joondada see paberivirna küljega.

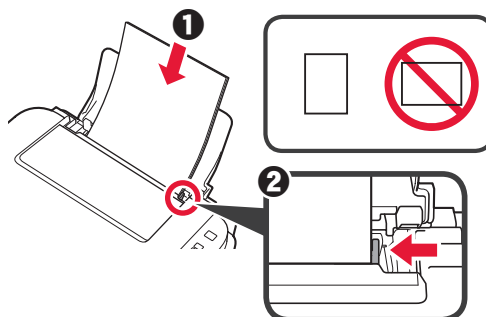

4 1 Tõmmake paberi väljastusalus välja.  
2 Avage väljastusaluse pikendus.

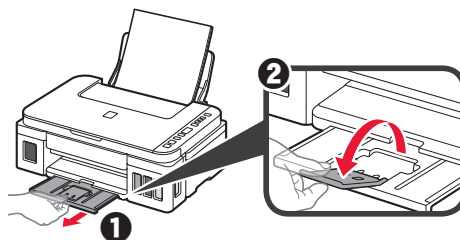

## Printeri transportimine

Printeri ümberpaigutamisel veenduge järgmises. Täpsemat teavet vaadake juhendist **Veebijuhend**.

Tindilekete vältimiseks veenduge, et mõlemad liigendi nupud on täielikult alla vajutatud.

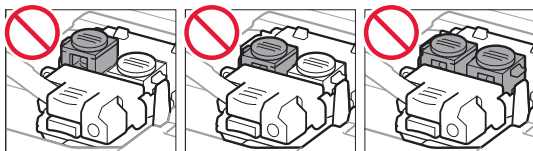
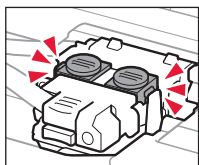

Tindilekete korral pakkige printer kilekotti.

- Pakkige printer tugevasse karpis nii, et selle alumine külg jääb allapoole, ja kasutage ohutu transpordi tagamiseks piisavalt kaitsvat materjali.
- Ärge kallutage printerit. Tinti võib lekkida.
- Käsitsege seda ettevaatlikult ja veenduge, et karp oleks püsti, MITTE küljel ega tagurpidi, kuna printer võib kahjustada saada ja printeris olev tint lekkida.
- Kui printeri transpordiga tegeleb transporditöötaja, siis märkige karbile „SEE POOL ÜLEVAL”, et hoida printeri alumist külge allpool. Märkige karbile samuti „KERGESTI PURUNEV” või „KÄSITSEDA ETTEVAATLIKULT”.

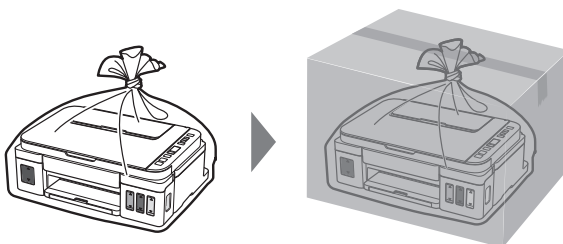





Zugriff auf das Online-Handbuch Online handleiding openen  
Läs Onlinehandbok Gå til Nettbasert manual  
Åbn Online vejledning Online-käyttöopas-oppaan käyttö  
Accedere al Manuale online Piekļūstiet dokumentam Tiešsaistes rokasgrāmata  
Pasielkite Interneto instrukcija Juurdepääs Veebijuhendile



Über den Browser  
Från webbläsare  
Fra browser  
Dal browser  
Naudojant naršyklę

Via browser  
Fra nettleser  
Selaimesta  
No pārlūkprogrammas  
Brauserist

<http://ij.start.canon>



Über eine Desktopverknüpfung  
Via een snelkoppeling op het bureaublad  
Från genväg på skrivbordet  
Fra snarvei på skrivebordet  
Fra skrivebordsgenvej  
Työpöydän pikavalinnasta  
Dallo shortcut sul desktop  
Izmantojot darbvirsmas saīsmi  
Naudojant darbalaukio nuorodą  
Töölaua otseteelt



Über den Browser  
Från webbläsare  
Fra browser  
Dal browser  
Naudojant naršyklę

Via browser  
Fra nettleser  
Selaimesta  
No pārlūkprogrammas  
Brauserist

<http://ij.start.canon>

