

最初にお読みください。
ご使用前に必ず本書をお読みください。
将来いつでも使用できるように大切に保管してください。

Check!

開梱時の梱包材は保管する
購入時のパッケージ(箱)やパッケージ内の梱包材は、移転や移設、修理などのプリンター輸送時に必要になります。

Step 1 設置準備

同梱品がそろっているか確認する

不足しているものや破損しているものがあつたときは、お買い求めの販売店までご連絡ください。

- **プリンター**
次のものが取り付けられています。
● 給紙カセット
● トナーカートリッジ
- **CD-ROM「User Software」**
次のものが収められています。
● プリンタードライバー
● MF/LBPネットワーク・セットアップ・ツール
● Font Gallery
● e-マニュアル
● プリンターガイド for Macintosh
- **かんたんガイド(本書)**
- **電源コード**
- **USBケーブル (LBP7110Cのみ)**
- **保証登録のお願い**
- **インターフェースケーブルについて**
・LBP7110CにはUSBケーブルが同梱されています。
※「MF/LBPネットワーク・セットアップ・ツール」でUSBケーブルを接続して設定を行うときは、同梱されているUSBケーブルをご使用ください。
LBP7100Cの場合、USB接続以外で本プリンターをご使用の場合は、お使いのコンピューターや接続方法に合ったインターフェースケーブルをご用意ください。
・USBケーブルは、右のマークがあるケーブルをご使用ください。

<Macintoshをお客様へ>
本書では、Windowsを例に説明していますが、Macintosh用のプリンタードライバーやユーティリティの使いかたについては、「プリンターガイド for Macintosh」(HTMLマニュアル)を参照してください。また、プリンターの取り扱いやメンテナンス方法などについては、「e-マニュアル」(HTMLマニュアル)を参照してください。

「プリンターガイド for Macintosh」の表示方法
付属のCD-ROMの「[SFP] - [Documents] - [Japanese] - [GUIDE]」フォルダーに収められている「index.html」をダブルクリックします。

「e-マニュアル」の表示方法
付属のCD-ROMの「[Manual] - [Source]」フォルダーに収められている「index.html」をダブルクリックします。

設置場所を決める

温度・湿度条件
・ 温度範囲：10～30℃
・ 湿度範囲：20～80%RH (相対湿度・結露しないこと)

電源条件
・ AC 100V ± 10%、15A 以上
・ 50/60 Hz ± 2Hz

設置条件
・ 十分なスペースが確保できる場所
・ 風通しがよい場所
・ 平坦で水平な場所
・ 本プリンターの質量に耐えられる十分な強度のある場所

以下の各部の寸法を参考にして、設置スペースを確保してください。(右側面は 100 mm 以上のスペースをあけてください。)

前面 → 給紙カセット 後ろカバー (mm)
413 454 197 272 148 前カバー 255 14

トナーカートリッジトレイ *前カバー開閉時に必要な高さ

RT5-0901 (020) © CANON INC. 2013

Step 5 接続設定とドライバーのインストール

接続設定とドライバーのインストールを開始する

- 1 コンピューターの電源を入れて、管理者権限のユーザーでWindowsにログオンする
※Macintoshをお使いの場合は、「プリンターガイド for Macintosh」(HTMLマニュアル)を参照してください。
- 2 付属のCD-ROM「User Software」をセットする
- 3 クリック
- 4 クリック
- 5 クリック

上の画面が表示されないとき
次の手順を表示します。
(ここでは、CD-ROMドライブを「D:」と表記しています。CD-ROMドライブは、お使いのコンピューターによって異なります。)

- Windows XP/Server 2003
① [スタート]メニューから「ファイル名を指定して実行」を選択します。
② [D:\Japanese\Minst.exe]と入力して、[OK]をクリックします。
- Windows Vista/7/Server 2008
① [スタート]メニューの「プログラムとファイルの検索」または「検索の期間」に「D:\Japanese\Minst.exe」と入力します。
② キーボードの [ENTER] キーを押します。

【自動再生】が表示されたとき
[AUTORUN.EXEの実行]をクリックします。
【ユーザーアカウント制御】が表示されたとき
[はい]または[続行]をクリックします。

接続設定を行う

画面の指示にしたがって設定を行う

設定手順は、お使いの環境によって異なります。

設定の途中でわからないことがあるとき
画面左下の「おたすけガイド」をクリックして参照してください。

ドライバーのインストールを行う

- 1 クリック
- 2 ReadMeファイルの内容を確認してから閉じる
- 3 クリック
- 4 インストール方法を選択する
- 5 画面の指示にしたがってインストールを行う

ネットワーク接続のとき USB接続のとき

インストール手順は、インストール方法によって異なります。

インストールの途中でわからないことがあるとき
付属のCD-ROMに収められているe-マニュアル (HTMLマニュアル)を参照してください。

User Software

<設置編>

テープはすべて取り外す

以降の手順を行う際、オレンジ色のテープがプリンターに貼られているときは、すべて取り外してください
※ 梱包材は予告なく位置・形状が変更されたり、追加や削除されることがあります。

Step 2 梱包材を取り外す

- 1 後ろカバーを開ける
- 2 テープ付き梱包材を取り外す
- 3 後ろカバーを閉める
- 4 前カバーを開ける
- 5 レバーを押す
- 6 トナーカートリッジトレイを引き出す
- 7 トナーカートリッジを押さえる
- 8 タブを取り外す
- 9 シーリングテープを引き抜く (約 50 cm、4本のシーリングテープが引き抜かれたことを確認する)
- 10 トナーカートリッジトレイを押し込む
- 11 前カバーを閉める

Check!

梱包材はすべて取り外しましたか?

- シーリングテープ×4
- テープ付き梱包材

※上記の梱包材は、地域の条例にしたがって処分してください。

オレンジ色のテープがすべて取り外されていることを確認する

※ 確認が終わったら、カバーをすべて閉めて、給紙カセットをセットしてください。

インストール結果を確認する

- 1 が付いていることを確認する
- 2 クリック
- 3 チェックマークを付ける
- 4 クリック

インストールが完了すると
デスクトップに「LBP7100C 7110C e-マニュアル」が作成され、いつでもe-マニュアル (HTMLマニュアル) をご覧いただけます。プリンターの詳しい使いかたや、困ったときなどはe-マニュアルを参照してください。

【※】が表示されたとき
付属のCD-ROMに収められているe-マニュアル (HTMLマニュアル) の「困ったときは」を参照してください。

Step 6 用紙の設定とプリンターの動作を確認する

用紙サイズや用紙種類を登録する

給紙カセットは自動的に用紙サイズや用紙種類の検知ができないため、次の手順で用紙を登録してください。

- 1 クリック
- 2 クリック
- 3 選択
- 4 セットした用紙サイズと用紙種類を選択
- 5 クリック

プリンターの動作を確認する

プリンターステータスプリントを印刷して、動作を確認してください。

- 1 給紙カセットにA4サイズの用紙がセットされていることを確認する
- 2 選択
- 3 クリック

プリンターステータスプリントが印刷されます。

【プリンターステータスプリント】を選択できないとき
設置手順を最初から確認しなおしてください。

プリンターステータスプリントが印刷されないとき
e-マニュアル (HTMLマニュアル) の「困ったときは」を参照してください。

プリンターのセットアップが終了しました

これまでの手順が終了すると、プリンターをお使いいただくことができます。

Step 3 電源コードとアース線を接続する

- 1 電源コードを差し込む
- 2 アース線のキャップを外して、専用のアース端子に接続する
- 3 電源コンセントに差し込む

続いて、用紙をセットします

A4サイズの用紙をご用意ください
Step6で、動作の確認のためプリンターステータスプリントを印刷します。
プリンターステータスプリントはA4サイズ用に設定されていますので、ここでは、A4サイズの用紙をセットしてください。

Step 4 用紙をセットする

- 1 給紙カセットを引き出す
- 2 用紙ガイドを移動する
- 3 用紙を後端に合わせてセットする
- 4 用紙ガイドをセットした用紙に隙間なく合わせる
- 5 用紙が積載制限マークの線を越えていないことを確認する
- 6 給紙カセットをセットする

必ず用紙ガイドを用紙に隙間なく合わせてください。

ここまで

プリンターとコンピューターを接続する方法は?

USB接続 ネットワーク接続 プリントサーバーを経由 (Windowsのみ)

Step 5

付属のCD-ROMに収められているe-マニュアル (HTMLマニュアル) を参照して、プリンタードライバーをインストールしてください。

安全にお使いいただくために

本書では設置と電源の警告や注意のみを記載しております。必ず付属のCD-ROMに収められているe-マニュアル (HTMLマニュアル) で記載されている「安全にお使いいただくために」もあわせてお読みください。

User Software

警告

- アルコール、シンナーなどの引火性溶剤の近くに設置しないでください。引火性溶剤が製品内部の電気部品などに接触すると、火災や感電の原因になります。
- 製品の上に次のような物を置かないでください。
・ アクセサリーなどの金属物
・ コップや花瓶、植木鉢などの水や液体が入った容器
これらが製品内部の電気部品などに接触すると、火災や感電の原因になります。
- 製品内部に入った場合は、直ちにプリンターとコンピューターの電源をオフにし、(1)、インターフェースケーブルを接続している場合は、インターフェースケーブルを抜いてください。(2)、そのあと、電源プラグを抜いて (3)、アース線を取り外し (4)、お買い求めの販売店までご連絡ください。

注意

- 電源コードが接続される製品の差込口にストレスが強いかかる。製品の内部で断線や接触不良が発生し、故障の原因になります。また、火災の原因になる場合もあります。以下のよう取り扱いを避けてください。
・ 電源コードを熱器具に近づけないでください。コードの被覆が溶けて、火災や感電の原因になります。
・ 電源コードが引け損ねられた状態にしないでください。電源プラグが緩んで接続が不完全になると発熱し、火災の原因になることがあります。
- 電源コードを踏みつけたり、スワイプなど固定したり、重いものをせたりしないでください。コードがたぐり、そのまま使用を続けると、火災や感電などの事故の原因になります。
- 濡れた手で電源プラグを抜き差ししないでください。感電の原因になります。
- タコ足配線はしないでください。火災や感電の原因になります。
- 電源コードを束ねたり、結んだりしないでください。火災や感電の原因になります。
- 電源プラグは電源コンセントの奥までしっかりと差し込んでください。しっかりと差し込まないと、火災や感電の原因になります。
- 電源コネクタを頻りに抜き差しすると、製品の内部で断線や接触不良が発生し、故障の原因になります。また、火災の原因になる場合もあります。以下のよう取り扱いを避けてください。
・ 電源コネクタを頻りに抜き差しする
・ 電源コードに足を引っ掛ける
・ 電源コードが電源コネクタ付近で曲げられ、製品の差込口に継続的なストレスがかかっている
・ 電源コネクタに強い衝撃を加える
- 付属の電源コード以外は使用しないでください。火災や感電の原因になります。
- アース線を接続するときは、以下一点に注意してください。
[アース線を接続してもよいもの]
・ 電源コンセントのアース線端子
・ 接地工事 (D種) が行われているアース線端子 [アース線を接続してはいけないもの]
・ 水道管... 配管の途中でプラスチックになっている場合があり、その場合にはアースの役目を果たしません。また、水道管がアース対象物として許可した水道管にはアース線を接続できません。
・ ガス管... ガス爆発や火災の原因になります。
・ 電話線のアースや避雷針... 落雷のときに大きな電流が流れ、火災や感電の原因になります。原則的に延長コードは使用しないでください。また、延長コードの多重配線はしないでください。火災や感電の原因になります。
- アース線を接続する場合は、必ず電源プラグを電源コンセントに接続する前に行ってください。また、アース線を取り外す場合は、必ず電源プラグを電源コンセントから抜いて行ってください。

注意

- 表示された以上の電源電圧で使用しないでください。火災や感電の原因になることがあります。
- 電源プラグを抜きときは、必ずプラグを持って抜いてください。電源コードを引っ張ると、電源コードの芯線の露出、断線など電源コードが傷つき、その部分から発熱して、火災や感電の原因になります。
- いつでも電源プラグが抜けるように、電源プラグの周りは物を置かないでください。非時時に電源プラグが抜けなくなります。

略称について
各ソフトウェアの名称は、次の略称で記載しています。
-Microsoft Windows XP operating system: Windows XP
-Microsoft Windows Vista operating system: Windows Vista
-Microsoft Windows 7 operating system: Windows 7
-Microsoft Windows 8 operating system: Windows 8
-Microsoft Windows Server 2003 operating system: Windows Server 2003
-Microsoft Windows Server 2008 operating system: Windows Server 2008
-Microsoft Windows Server 2012 operating system: Windows Server 2012
-Microsoft Windows operating system: Windows

商標について
Canon, Canonロゴ, LBPi, はキヤノン株式会社の商標です。
Font Galleryは、キヤノン株式会社の日本における登録商標です。
Apple, Mac, Mac OS, OS X, Macintoshは、Apple Inc.の商標です。
Microsoft, Windows, Windows Vista および Windows Serverは、米国Microsoft Corporationの、米国およびその他の国における登録商標または商標です。
その他、本書中の社名や商品名は、各社の登録商標または商標です。

詳しい説明をご覧になるには

付属のCD-ROMに収められている「e-マニュアル」(HTMLマニュアル)をご覧ください。
e-マニュアルでは、より詳しい説明を記載しております。

インストールしたe-マニュアルを表示する

デスクトップ上のアイコンをダブルクリック



LBP7100C/7110C e-マニュアル

CD-ROMから表示する

1 付属のCD-ROM「User Software」をセットする

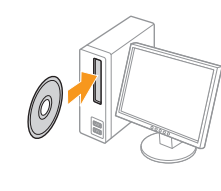

2 クリック

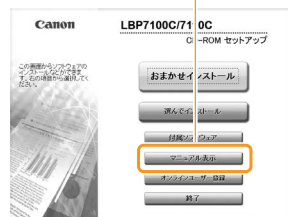

3 クリック



エラーが起きたときなどは、プリンタステータスウィンドウにメッセージが表示されます。

メッセージの内容によっては、「詳細ガイド」を表示して、詳細な対処方法などを確認することができます。

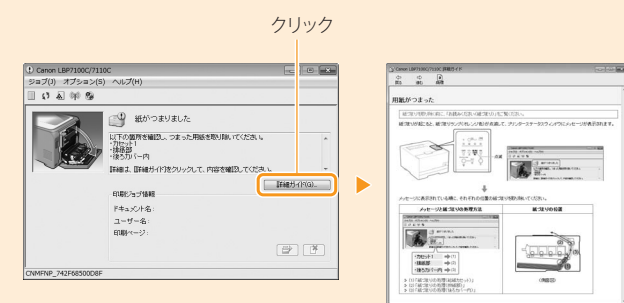

お問い合わせ先について

プリンタードライバーのバージョンアップやプリンタが故障したときなど、何らかのお問い合わせが必要になったときは、目的に応じて以下のお問い合わせ先にご連絡ください。

お買い上げいただいた販売店

- ・ 消耗品のご購入について
 - ・ 故障時の修理について
- ※ 保守契約を締結されているお客様は、保守契約窓口にご連絡ください。

お客様相談センター

- ・ 技術的な質問や本プリンタの取り扱い方法について
- ・ 消耗品をご購入する際に不明な点がある場合

お客様相談センター (全国共通番号)

050-555-90061

【受付時間】 < 平日 > 9:00~20:00
< 土日祝日 > 10:00~17:00
(1/1~3は休ませていただきます)

- ※ 上記番号をご利用いただけない方は043-211-9627をご利用ください。
- ※ IP電話をご利用の場合、プロバイダのサービスによってつながらない場合があります。
- ※ 受付時間は予告なく変更する場合があります。あらかじめご了承ください。

トナーカートリッジを交換する

トナーカートリッジが寿命に近づくと、プリンタステータスウィンドウにメッセージが表示されますので、メッセージに応じて対処してください。

トナーカートリッジの交換時期が近づいています。
(トナーの色>)

大量の印刷をするときは、表示された色のトナーカートリッジを交換することをおすすめします

そのまま印刷を続けた場合

* < トナーの色 > には、メッセージの対象となるトナーカートリッジの色が表示されます。

トナーカートリッジが寿命になりました。
(トナーの色>)

※ [エラー復旧] をクリックすると、そのまま印刷を継続できますが、プリンタ本体の故障の原因となることがあります。

表示された色のトナーカートリッジを交換します

トナーカートリッジの寿命などの原因により印字品質が保証できなくなりました。
(トナーの色>)

※ [エラー復旧] をクリックすると、そのまま印刷を継続できますが、印刷品質が低下することがあります。

表示された色のトナーカートリッジを交換することをおすすめします

* < トナーの色 > には、メッセージの対象となるトナーカートリッジの色が表示されます。

Check!

トナーカートリッジの状態を確認するには

- 1 クリック
- 2 クリック
- 3 クリック
- 4 確認する

Point!

交換用トナーカートリッジ
最適な印刷品位のため、交換用トナーカートリッジは、キヤノン純正トナーカートリッジのご使用をおすすめします。

機種名	対応するキヤノン純正トナーカートリッジ
LBP7100C/LBP7110C	Canon Cartridge 331 II Black (キヤノントナーカートリッジ 3 3 1 II ブラック)
	Canon Cartridge 331 Yellow (キヤノントナーカートリッジ 3 3 1 II イエロー)
	Canon Cartridge 331 Magenta (キヤノントナーカートリッジ 3 3 1 II マゼンタ)
	Canon Cartridge 331 Cyan (キヤノントナーカートリッジ 3 3 1 II シアン)

用紙をセットする

Check!

使用できる用紙	普通紙 (60~90 g/m ²) 厚紙 (86~163 g/m ²) ラベル用紙 コート紙 (100~220 g/m ²)	定形サイズ: A4, B5, A5, リーガル, レター, エグゼクティブ ユーザー設定サイズ: 幅 83.0~215.9 mm, 長さ(高さ) 127.0~355.6 mm	OHPフィルム (白黒印刷のみ) A4, レター 郵便はがき, 郵便往復はがき, 4面はがき ※ 郵便4面はがきは使用できません。 封筒 洋形長3号, 長形3号
---------	---	--	---

- 1 給紙カセットを引き出す
- 2 用紙ガイドを移動する
- 3 用紙を後端に合わせてセットする
- 4 用紙ガイドをセットした用紙に隙間なく合わせる
- 5 用紙が積載制限マークの線を越えていないことを確認する
- 6 給紙カセットをセットする

Check!
必ず用紙ガイドを用紙に隙間なく合わせてください。

Point!
はがきや封筒をセットするとき
次のように正しい向きでセットしてください。

- ・ はがき
 - はがき・4面はがき < 印刷面を上 >
 - ※ 4面はがきも同じ方向にセット
- ・ 封筒
 - 洋形長3号 < 表面を上 >
 - ※ ふたを閉じてセット
 - 長形3号 < 表面を上 >
 - ※ ふたを閉じてセット

用紙が詰まったときは

プリンタの各部を点検し、つまっている用紙を完全に取り除いてください。

紙づまりが起きる場所

- 1 給紙カセット
- 2 排紙部
- 3 後ろカバー内

1 給紙カセット

- 1 給紙カセットを引き出す
- 2 カセット上カバーを開ける
- 3 用紙を取り除く
- 4 カセット上カバーを閉める
- 5 給紙カセットをセットする

2 排紙部

用紙を取り除く

- 1 後ろカバーを開ける
- 2 用紙の両端を持って、下方向に引き出す
- 3 用紙を取り除く

後ろカバーを閉める

Point!

はがきや封筒をセットするとき
次のように正しい向きでセットしてください。

- ・ はがき
 - はがき・4面はがき < 印刷面を上 >
 - ※ 4面はがきも同じ方向にセット
- ・ 封筒
 - 洋形長3号 < 表面を上 >
 - ※ ふたを閉じてセット
 - 長形3号 < 表面を上 >
 - ※ ふたを閉じてセット

ランプが点灯/点滅している

プリンタのランプは、次のとおりプリンタの状態を示します。
点灯/点滅しているランプに応じた対処を行ってください。

名称	状態と対処												
1 トナーランプ	<table border="1"> <tr> <td>点灯</td> <td>状態</td> <td>トナーカートリッジに関するエラーが発生している (トナーカートリッジが寿命になった場合など)</td> </tr> <tr> <td>点滅</td> <td>対処</td> <td>プリンタステータスウィンドウに表示されているメッセージにしたがって、対処してください。</td> </tr> </table>	点灯	状態	トナーカートリッジに関するエラーが発生している (トナーカートリッジが寿命になった場合など)	点滅	対処	プリンタステータスウィンドウに表示されているメッセージにしたがって、対処してください。						
点灯	状態	トナーカートリッジに関するエラーが発生している (トナーカートリッジが寿命になった場合など)											
点滅	対処	プリンタステータスウィンドウに表示されているメッセージにしたがって、対処してください。											
2 印刷可ランプ	<table border="1"> <tr> <td>点灯</td> <td>状態</td> <td>印刷可能</td> </tr> <tr> <td>点滅</td> <td>状態</td> <td>印刷中、準備中、クリーニング中など、プリンタが何らかの処理または動作を行っている</td> </tr> </table>	点灯	状態	印刷可能	点滅	状態	印刷中、準備中、クリーニング中など、プリンタが何らかの処理または動作を行っている						
点灯	状態	印刷可能											
点滅	状態	印刷中、準備中、クリーニング中など、プリンタが何らかの処理または動作を行っている											
3 エラーランプ	<table border="1"> <tr> <td>点灯</td> <td>状態</td> <td>サービスエラーが発生している</td> </tr> <tr> <td>点滅</td> <td>対処</td> <td>プリンタステータスウィンドウに表示されているメッセージにしたがって、対処してください。</td> </tr> <tr> <td>点滅</td> <td>状態</td> <td>エラーが発生している</td> </tr> <tr> <td>点滅</td> <td>対処</td> <td>プリンタステータスウィンドウに表示されているメッセージにしたがって、対処してください。</td> </tr> </table>	点灯	状態	サービスエラーが発生している	点滅	対処	プリンタステータスウィンドウに表示されているメッセージにしたがって、対処してください。	点滅	状態	エラーが発生している	点滅	対処	プリンタステータスウィンドウに表示されているメッセージにしたがって、対処してください。
点灯	状態	サービスエラーが発生している											
点滅	対処	プリンタステータスウィンドウに表示されているメッセージにしたがって、対処してください。											
点滅	状態	エラーが発生している											
点滅	対処	プリンタステータスウィンドウに表示されているメッセージにしたがって、対処してください。											
4 ジョブランプ	<table border="1"> <tr> <td>点灯</td> <td>状態</td> <td>印刷中や待機中などのジョブがある</td> </tr> <tr> <td>点滅</td> <td>状態</td> <td>ジョブのキャンセル処理を行っている</td> </tr> </table>	点灯	状態	印刷中や待機中などのジョブがある	点滅	状態	ジョブのキャンセル処理を行っている						
点灯	状態	印刷中や待機中などのジョブがある											
点滅	状態	ジョブのキャンセル処理を行っている											
5 Wi-Fi ランプ (LBP7110Cのみ)	<table border="1"> <tr> <td>点灯</td> <td>状態</td> <td>無線 LAN で接続中</td> </tr> <tr> <td>点滅</td> <td>状態</td> <td>無線 LAN の設定を行っている</td> </tr> </table>	点灯	状態	無線 LAN で接続中	点滅	状態	無線 LAN の設定を行っている						
点灯	状態	無線 LAN で接続中											
点滅	状態	無線 LAN の設定を行っている											
6 主電源ランプ	<table border="1"> <tr> <td>点灯</td> <td>状態</td> <td>電源が入っている</td> </tr> <tr> <td>点滅</td> <td>状態</td> <td>電源を切るための処理を行っている</td> </tr> </table>	点灯	状態	電源が入っている	点滅	状態	電源を切るための処理を行っている						
点灯	状態	電源が入っている											
点滅	状態	電源を切るための処理を行っている											
7 紙づまりランプ	<table border="1"> <tr> <td>点灯</td> <td>状態</td> <td>紙づまりが発生している</td> </tr> <tr> <td>点滅</td> <td>対処</td> <td>紙づまりを取り除いてください。 → 用紙が詰まったときは</td> </tr> </table>	点灯	状態	紙づまりが発生している	点滅	対処	紙づまりを取り除いてください。 → 用紙が詰まったときは						
点灯	状態	紙づまりが発生している											
点滅	対処	紙づまりを取り除いてください。 → 用紙が詰まったときは											
8 給紙ランプ	<table border="1"> <tr> <td>点灯</td> <td>状態</td> <td>用紙の確認が必要 (用紙がない場合や、用紙を正しく給紙できない場合など)</td> </tr> <tr> <td>点滅</td> <td>対処</td> <td>用紙を正しくセットしなおしてください。 → 用紙をセットする</td> </tr> </table>	点灯	状態	用紙の確認が必要 (用紙がない場合や、用紙を正しく給紙できない場合など)	点滅	対処	用紙を正しくセットしなおしてください。 → 用紙をセットする						
点灯	状態	用紙の確認が必要 (用紙がない場合や、用紙を正しく給紙できない場合など)											
点滅	対処	用紙を正しくセットしなおしてください。 → 用紙をセットする											
9 Go ランプ	<table border="1"> <tr> <td>点灯</td> <td>状態</td> <td>エラースキップ (エラーを回避) して印刷を継続できるエラーが発生している</td> </tr> <tr> <td>点滅</td> <td>対処</td> <td>エラースキップして印刷を継続する場合は Go キーを押してください。</td> </tr> </table>	点灯	状態	エラースキップ (エラーを回避) して印刷を継続できるエラーが発生している	点滅	対処	エラースキップして印刷を継続する場合は Go キーを押してください。						
点灯	状態	エラースキップ (エラーを回避) して印刷を継続できるエラーが発生している											
点滅	対処	エラースキップして印刷を継続する場合は Go キーを押してください。											