

# Canon

## PIXMA TS5100 series

Příručka pro uvedení  
do provozu

Prvé spustenie

Pierwsze uruchomienie

Beüzemelési útmutató

Başlangıç Kılavuzu

Darba sākšana

Darbo pradžia

Alustamise juhend

Ghid de inițiere

РЪКОВОДСТВО ЗА  
НАЧАЛНО ЗАПОЗНАВАНЕ

Navodila za postavitev  
in začetek uporabe

Početak

Nejprve si prečtete **Informace o bezpečnosti a důležité sdělení** (dodatek).

Najprv si prečítajte **Informácie o bezpečnosti a dôležité informácie** (dodatok).

Najpierw przeczytaj dodatek **Informacje o bezpieczeństwie i ważne uwagi**.

Először a (mellékelt) **Biztonsági és fontos tudnivalók** című dokumentumot olvassa el!

Önce **Güvenlik ve Önemli Bilgiler** başlıklı eki okuyun.

Vēlpirms izlasiet rokasgrāmatu **Informācija par drošību un cita svarīga informācija** (papildinājumu).

Pirmiausia perskaitykite **Darbo saugos ir kita svarbi informacija** (priedas).

Lugege kõigepealt läbi **Ohutusteave ja oluline teave** (lisa).

Citiți mai întâi **Informații cu privire la siguranță și alte informații importante** (anexa).

Прочетете най-напред **Информация за безопасността и важна информация** (приложение).

Najprej preberite **Informacije o varnosti in pomembne informacije** (dodatek).

Najprije pročitajte **Sigurnosne i važne informacije** (dodatak).



QT62057V01

# 1

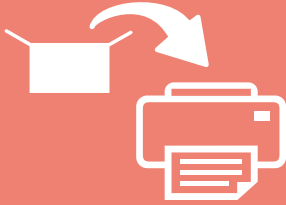

Instalace tiskárny.....	str. 1
Inštalácia tlačiarne.....	strana 1
Instalowanie drukarki.....	strona 1
A nyomtatót üzembe helyezésé.....	1. oldal
Yazıcıyı Kurma .....	sayfa 1
Printera uzstādīšana.....	1. lpp.
Spausdintuvo įrengimas .....	1 psl.
Printeri paigaldamine.....	lk 1
Instalarea imprimantei .....	pagina 1
Инсталиране на принтера.....	стр. 1
Namestitev tiskalnika.....	stran 1
Instaliranje pisarča.....	stranica 1

# 2



Připojení k počítači a chytrému telefonu / tabletu.....	str. 4
Pripojenie k počítaču a smartfónu/tabletu .....	strana 4
Podłączanie do komputera i smartfona/tabletu .....	strona 4
Csatlakoztatás számítógéphez és okostelefonhoz/táblagéphez.....	4. oldal
Bilgisayara ve Akıllı Telefona/Tablete Bağlanma .....	sayfa 4
Savienošana ar datoru un viedtālruni/planšetdatoru .....	4. lpp.
Prijungimas prie kompiuterio ir išmaniojo telefono / planšetinio kompiuterio....	4 psl.
Arvuti ja nutelefoni/tahvelarvutiga ühendamine .....	lk 4
Conectarea cu computerul și dispozitivele smartphone/tabletele.....	pagina 4
Свързване с компютър и смартфон/таблет .....	стр. 4
Povezovanje z računalnikom in pametnim telefonom/tabličnim računalnikom.....	stran 4
Povezivanje s računalom i pametnim telefonom / tabletom .....	stranica 4

Jak tiskárnu držet  
Ako držati tlačiareň  
Chwyatanie drukarki  
Hogyan kell tartani a nyomtatót?  
Yazıcıyı Tutma  
Printera turēšana  
Kaip laikyti spausdintuvą  
Printeri hoidmine  
Cum se ține imprimanta  
Как да държите принтера  
Kako držati tiskalnik  
Kako držati pisarč

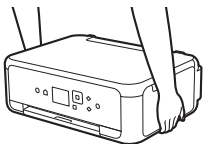

Video s vysvětlením  
Inštruktážne videá  
Filmy poglądowe  
Magyarázó videók  
Açıklayıcı Filmler  
Izskaidrojoši video  
Aiškinamieji filmukai  
Seletavad filmid  
Filme explicative  
Разяснителни филми  
Videoposnetki z navodili  
Videozapisi s objašnjenjima



<http://ij.start.canon>



3.XXXXXXXXXXXXXXXXXX



## 1. Kontrola obsahu balení

□ Napájecí kabel

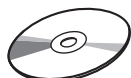

□ Instalační disk CD-ROM pro počítač se systémem Windows

Color



□ Kazeta FINE

Black



□ Informace o bezpečnosti a důležitá sdělení

□ Příručka pro uvedení do provozu (tato příručka)

## 2. Odstranění ochranného materiálu / Zapnutí tiskárny



- 1 Odstraňte ochranný materiál (jako je oranžová páska a ochranná fólie na displeji LCD) z vnější části tiskárny.
- 2 Zasuňte prsty do prohlubni na obou stranách tiskárny a otevřete skener/kryt.

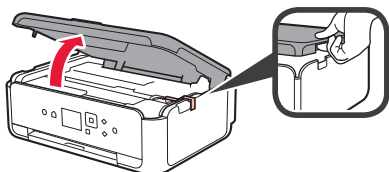

- 3 Odstraňte oranžovou pásku i ochranný materiál a zahodte je.

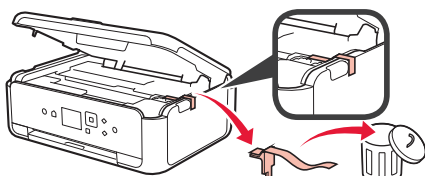

- 4 Zavřete skener/kryt.

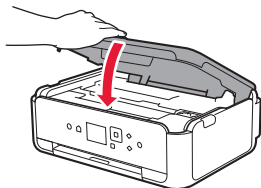

- 5 Upevněte napájecí kabel diagonálně na zadní straně.

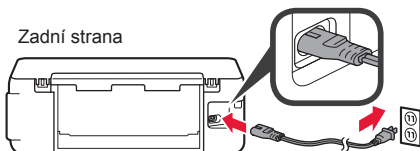

Nepřipojujte zatím žádný kabel kromě napájecího.

- 6 Zvedněte ovládací panel a stiskněte tlačítko ZAPNOUT (ON).

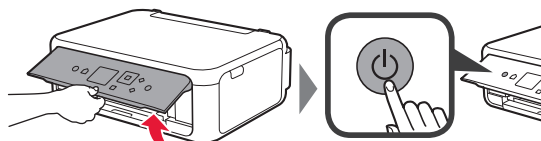

- 7 Pomocí tlačítka ▲ nebo ▼ vyberte jazyk a stiskněte tlačítko OK.

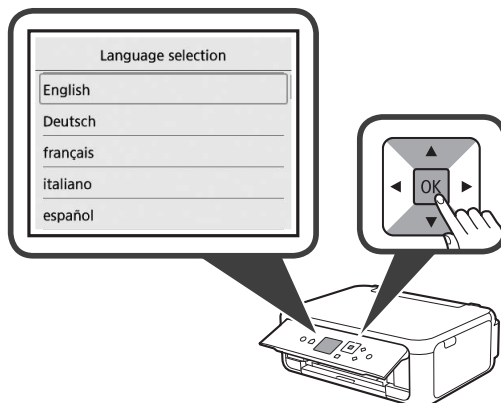

- 8 Stiskněte tlačítko OK.

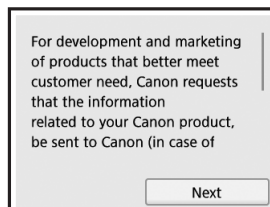

Podrobnosti o údajích odesílaných společností Canon naleznete v části „Odesílání dat společnosti Canon“ v dokumentu **Informace o bezpečnosti a důležitá sdělení**.

- 9 Pomocí tlačítka ▲ nebo ▼ vyberte možnost **Souhlasím (Agree)** nebo **Nesouhlasím (Do not agree)** a stiskněte tlačítko OK.

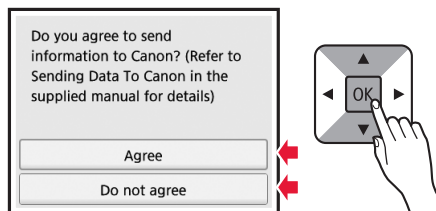

- 10 Přečtěte si zprávu a stiskněte tlačítko OK.

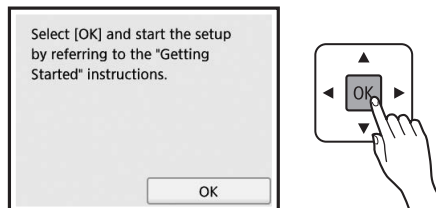

### 3. Instalace kazety FINE



- 1 Otevřete skener/kryt.  
⊘ Nedotýkejte se držáku kazety FINE (A), dokud se nezastaví.

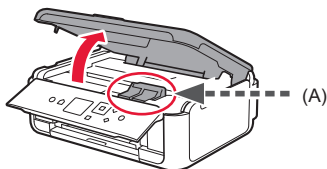

- 2 Uchopte a otevřete zajišťovací kryt inkoustové kazety na levé straně ©.

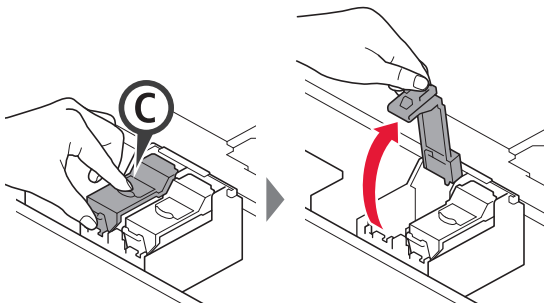

Barevnou kazetu FINE © nainstalujte na levé straně a černou kazetu FINE © na pravé straně.

- 3 1 Vyjměte z balení kazetu FINE.  
2 Odstraňte ochrannou pásku.

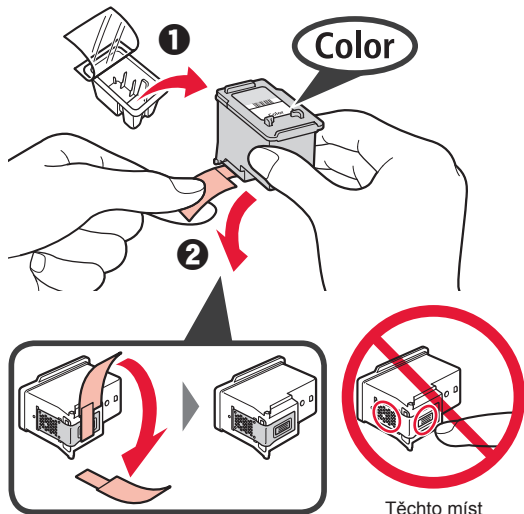

Dejte pozor na inkoust na ochranné pásce.

- 4 Barevnou kazetu FINE vložte do držáku kazety FINE na levé straně ©.

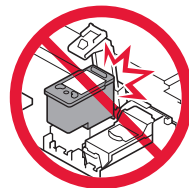
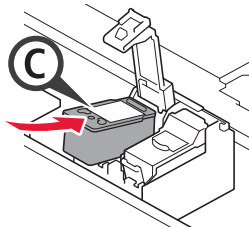

Při manipulaci dávejte pozor, ať nenarazíte do okolních součástí.

- 5 Pevně tlačte na © v oblasti zajišťovacího krytu inkoustové kazety, dokud nezacvakne na své místo a zcela se tak nedovře.

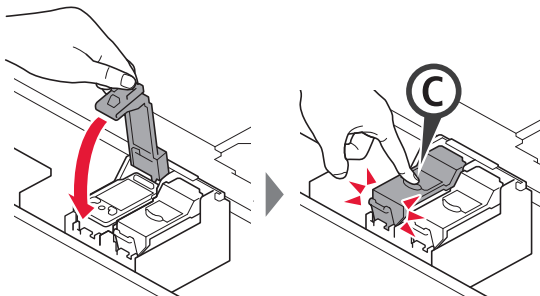

- 6 Zopakujte kroky 2 až 5 a nainstalujte i černou kazetu FINE patřící na pravou stranu.

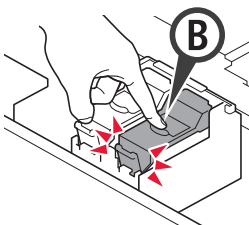

- 7 Zavřete skener/kryt.

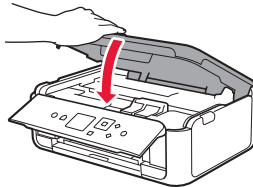

Pokud se na obrazovce zobrazí chybová zpráva, zkontrolujte, zda jsou kazety FINE nainstalovány správně.

## 4. Vložení papíru



- 1 Vytáhněte kazetu.
- 2 Sejměte kryt kazety.

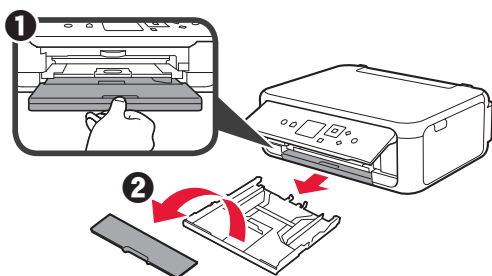

- 2 Otevřete vodítka papíru a zarovnejte přední vodítko se značkou Letter nebo A4.

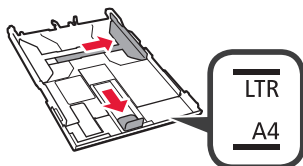

- 3 Vložte několik listů papíru velikosti Letter nebo A4 tiskovou stranou dolů.
- 2 Posunutím vodítka papíru doprava je zarovnejte se stranou stohu papíru.
- 3 Stoh papíru zarovnejte s předním vodítkem papíru.

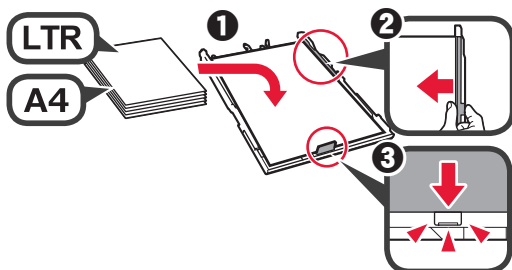

- 4 Připojte kryt kazety a kazetu vložte.

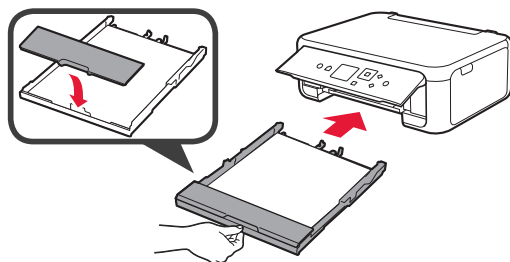

Následující obrázek popisuje stav po vložení kazety.

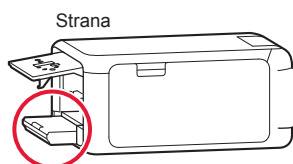

- 5 Vytáhněte výstupní zásobník na papír.
- 2 Otevřete nastavec výstupního zásobníku.

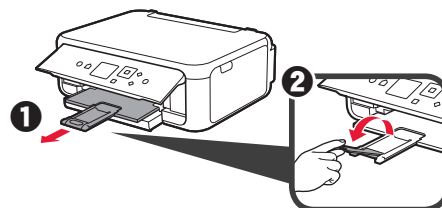

- 6 Pokud se otevře následující obrazovka, vyberte pomocí tlačítka ◀ nebo ▶ možnost OK a stiskněte tlačítko OK.

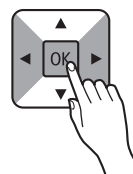
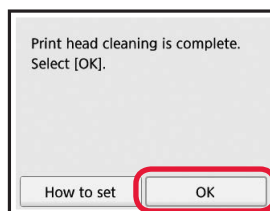

## 5. Příprava na připojení

Následující popis kolektivně všechny chytré telefony a tablety nazývá chytrými telefony.

### 1 Stiskněte tlačítko OK.

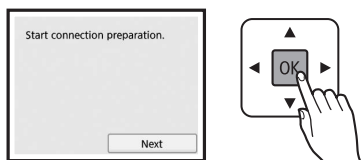

### 2 Zkontrolujte, zda se otevřela následující obrazovka.

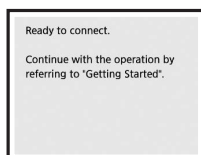

Následně přejděte ke kroku, který popisuje vámi preferované využití tiskárny.

- **Používání tiskárny s připojením pouze k počítači nebo k počítači i chytrému telefonu**  
➔ „6-A. Připojení k počítači“
- **Používání tiskárny pouze s připojeným chytrým telefonem**  
➔ „6-B. Připojení k chytrému telefonu“ na stránce 6
- **Používání tiskárny bez připojení k počítači nebo chytrému telefonu**  
➔ „Používání pouze tiskárny“

## Používání pouze tiskárny

### 1 Stiskněte tlačítko Zastavit (Stop) na tiskárně.

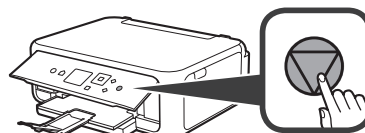

### 2 Pomocí tlačítka ▲, ▼, ◀ nebo ▶ vyberte postupně možnosti **Nepřipojovat (Do not connect)** > **Ano (Yes)** a nakonec stiskněte tlačítko OK.

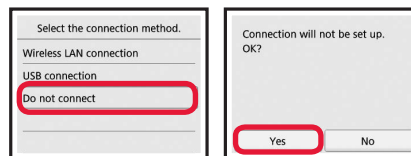

Nastavení je tímto dokončeno.

## 6-A. Připojení k počítači



Nastavení připojení je třeba provést u každého počítače. U každého počítače postupujte v nastavení od kroku 1.

### 1 Spusťte instalační soubor pro metodu **A** nebo **B**.

#### **A** Stažení z internetu

- 1 V počítači otevřete webový prohlížeč (e apod.).
- 2 Vložte následující adresu URL a přejděte na stránky společnosti Canon.

<http://ij.start.canon>



- 3 Vyberte možnost **Nastavení**.



- 4 Zadejte název modelu vaší tiskárny a klepněte na tlačítko **OK**.



Název modelu můžete zvolit také ze seznamu.

- 5 Klepněte na tlačítko **Nastavení**.



V následující části naleznete postup pro systém Windows a Mac OS. Pokud používáte počítač s jiným operačním systémem, než je Windows nebo Mac OS (jako je např. Chrome OS), proveďte instalaci podle pokynů na obrazovce.

- 6 Klepnutím na tlačítko **Stáhnout** stáhněte instalační soubor.

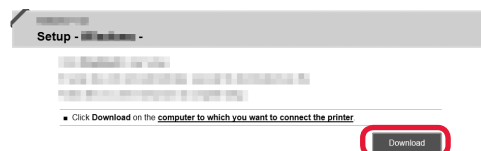

- 7 Spusťte stažený soubor.

**Pokračujte od kroku 2 na další stránce.**

## **B** Použití instalačního disku CD-ROM (pouze v systému Windows)

1 Vložte instalační disk CD-ROM do počítače.



■ Při použití systému Windows 10 nebo Windows 8.1:

2 Jakmile se na pravé straně obrazovky počítače zobrazí následující zpráva, klepněte na ni.



3 Pokud se otevře následující obrazovka, klepněte na tlačítko **Spustit Msetup4.exe (Run Msetup4.exe)**.

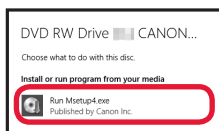

4 Pokud se otevře dialogové okno **Řízení uživatelských účtů (User Account Control)**, klepněte na tlačítko **Ano (Yes)**.

Pokud se tato zpráva nezobrazí (nebo zmizí)

1. Na hlavním panelu klepněte na tlačítko **Průzkumník souborů (File Explorer)**.



2. Na levé straně otevřeného okna klepněte na tlačítko **Tento počítač (This PC)**.

3. Poklepejte na ikonu CD-ROM v pravé části okna. Po otevření obsahu disku CD-ROM poklepejte na soubor **Msetup4.exe**.

4. Přejděte ke kroku 4.

■ Při použití systému Windows 7:

2 Pokud se otevře obrazovka **Přehrát automaticky (AutoPlay)**, klepněte na tlačítko **Spustit Msetup4.exe (Run Msetup4.exe)**.

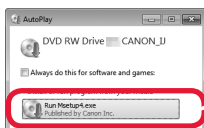

3 Pokud se otevře dialogové okno **Řízení uživatelských účtů (User Account Control)**, klepněte na tlačítko **Pokračovat (Continue)**.

Pokud se obrazovka **Přehrát automaticky (AutoPlay)** neotevře

1. V nabídce Start klepněte na tlačítko **Počítač (Computer)**.

2. Poklepejte na ikonu CD-ROM v pravé části otevřeného okna. Po otevření obsahu disku CD-ROM poklepejte na soubor **Msetup4.exe**.

## Pokračujte od kroku 2.

2 Klepněte na tlačítko **Zahájit nastavení (Start Setup)**.

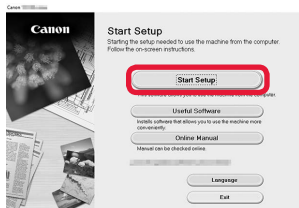

Pokud se otevře následující obrazovka, klepněte na tlačítko **Konec (Exit)**.

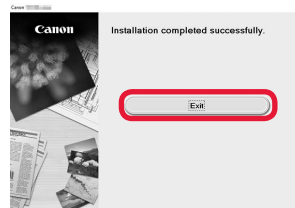

**S nastavením postupujte podle pokynů uvedených na obrazovce.**

Připojení k počítači bylo dokončeno. Nyní můžete tisknout ze svého počítače.

## 6-B. Připojení k chytrému telefonu



Nastavení připojení je třeba provést u každého chytrého telefonu. U každého chytrého telefonu postupujte v nastavení od kroku 1.

### Příprava

- Ve svém chytrém telefonu aktivujte připojení Wi-Fi.
- Pokud používáte bezdrátový směrovač, připojte chytrý telefon k bezdrátovému směrovači, který chcete připojit k tiskárně.
- \* Informace o postupu naleznete v příručce k chytrému telefonu a bezdrátovému směrovači, nebo se můžete obrátit na jejich výrobce.

### 1 Do chytrého telefonu nainstalujte aplikaci Canon PRINT Inkjet/SELPHY.



**iOS** : Vyhledejte aplikaci „Canon PRINT“ v obchodě App Store.

**Android** : Vyhledejte aplikaci „Canon PRINT“ v obchodě Google Play.

Případně otevřete webovou stránku společnosti Canon naskenováním QR kódu.



- \* Při přímém připojení tiskárny k chytrému telefonu nemůžete chytrý telefon připojit bezdrátově k Internetu. V takovém případě vám mohou být účtovány poplatky v závislosti na vaší smlouvě s poskytovatelem služeb.
- \* K tiskárně lze přímo skrze připojení k bezdrátové síti LAN připojit až 5 zařízení.

### 2 Prohlédněte si obrazovku tiskárny.

Obrazovka se po přibližně 10 minutách nečinnosti vypne. Stisknutím jednoho z tlačítek na ovládacím panelu (mimo tlačítko **ZAPNOUT (ON)**) obrazovku znovu zapnete.

- Pokud se otevře následující obrazovka: Prohlédněte si ikonu v levé spodní části a přejděte k části **A** nebo **B**.

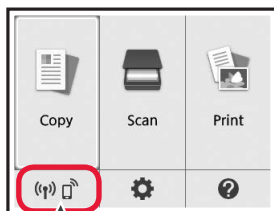

Zobrazí se následující ikona. (Tiskárna je připojena k síti.)



ANO

- Pokud se otevře následující obrazovka: Přejděte ke kroku **B**.

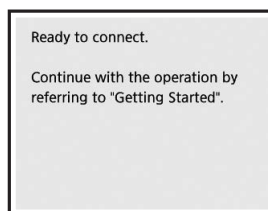

Ne (přejděte k části **B**).

Pokud se zobrazí ikona , tiskárna nedokáže prostřednictvím bezdrátové sítě LAN komunikovat. Podrobnosti naleznete na adrese „<http://ij.start.canon>“ v části **Časté dotazy**.

#### **A** **iOS** **Android**

- 1 Klepněte na nainstalovanou aplikaci.



- 2 Podle pokynů na obrazovce zaregistrujte tiskárnu.

- 3 Zkontrolujte, zda se otevřela následující obrazovka.



**Připojení k chytrému telefonu bylo dokončeno. Nyní můžete ze svého chytrého telefonu tisknout.**

Před tiskem fotografií je nutné vložit fotografický papír. Přejděte k části „Vložení fotografického papíru“ na stránce 8.



**B** Níže uvedené postupy se liší v závislosti na tom, zda používáte systém iOS nebo Android. Vyberte svůj operační systém a postupujte dále podle pokynů.

## iOS

- 1 Klepněte na možnost **Nastavení (Settings)** na domovské obrazovce chytrého telefonu a poté na možnost **Canon\_ij\_XXXX** v nastavení připojení Wi-Fi.

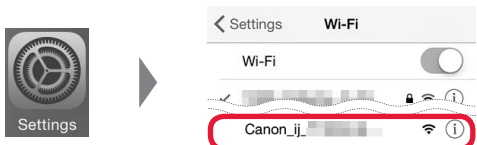

Pokud se položka **Canon\_ij\_XXXX** v seznamu nezobrazí, postupujte při práci s tiskárnou podle následujících pokynů „Příprava tiskárny“ a proveďte znovu krok **1**.

- 2 Klepněte na nainstalovanou aplikaci.



- 3 Podle pokynů na obrazovce zaregistrujte tiskárnu.

### S nastavením postupujte podle pokynů uvedených na obrazovce.

Pokud jste vybrali možnost **Autom. vybrat způsob příp. (doporučeno) (Auto Select Conn. Method (recommended))** na obrazovce pro výběr metody připojení, zvolí se nejvhodnější metoda připojení s ohledem na vaše prostředí.

- 4 Zkontrolujte, zda se otevřela pravá obrazovka.



## Android

- 1 Klepněte na nainstalovanou aplikaci.



- 2 Podle pokynů na obrazovce zaregistrujte tiskárnu.

Pokud se zpráva „**Tiskárna není zaregistrována. Přejete si spustit nastavení tiskárny? (Printer is not registered. Perform printer setup?)**“ nezobrazí, postupujte při práci s tiskárnou podle následujících pokynů „Příprava tiskárny“ a vyčkejte na zobrazení zprávy.

### S nastavením postupujte podle pokynů uvedených na obrazovce.

- S ohledem na vaše prostředí se zvolí nejvhodnější metoda připojení.
- Pokud se na obrazovce **Registrovat tiskárnu (Register Printer)** zobrazí dva názvy tiskárny tak, jak je uvedeno níže, vyberte možnost A.  
A) TS5100 series (xxx.xxx.xxx.xxx)  
B) Direct-xxxx-TS5100series

- 3 Zkontrolujte, zda se otevřela pravá obrazovka.



## Připojení k chytrému telefonu bylo dokončeno. Nyní můžete ze svého chytrého telefonu tisknout.

Před tiskem fotografií je nutné vložit fotografický papír. Přejděte k části „Vložení fotografického papíru“ na stránce 8.

### Příprava na tiskárnu

- 1 Stiskněte tlačítko **DOMŮ (HOME)** na tiskárně.

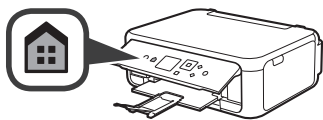

- 2 Pomocí tlačítka ▲, ▼, ◀ nebo ▶ vyberte ikonu v levé spodní části obrazovky DOMŮ a stiskněte tlačítko **OK**.

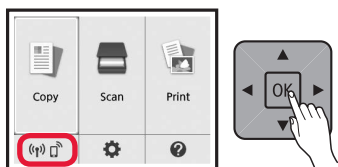

- 3 Pokud se otevře následující obrazovka, vyberte pomocí tlačítka ◀ nebo ▶ možnost **Ne (No)** a stiskněte tlačítko **OK**.

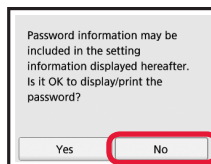

- 4 Pomocí tlačítka ▲, ▼, ◀ nebo ▶ vyberte postupně možnosti **Nastavení LAN (LAN settings) > Bezdrátová síť LAN (Wireless LAN) > Nastavení bezdrát. sítě LAN (Wireless LAN setup) > Snadné bezdrát. připojení (Easy wireless connect)** a stiskněte tlačítko **OK**.
- 5 Pomocí tlačítka ◀ nebo ▶ vyberte možnost **Ano (Yes)** a stiskněte tlačítko **OK**.
- 6 Vraťte se k operacím s vašim chytrým telefonem.

## Vložení fotografického papíru

Fotografický papír vkládejte pouze do zadní přihrádky.

- 1 Otevřete kryt zadního zásobníku a vytáhněte opěrku papíru.

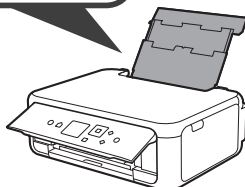
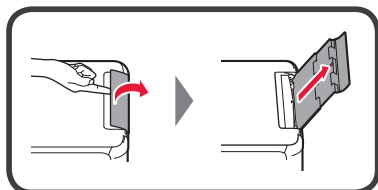

- 2
  - 1 Otevřete kryt otvoru podavače.
  - 2 Posuňte pravé vodítko papíru do koncové polohy.

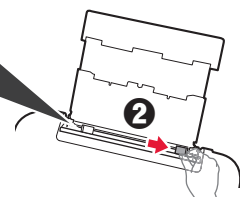
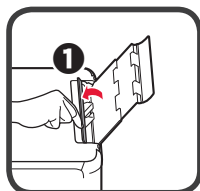

- 3
  - 1 Vložte několik listů fotografického papíru tiskovou stranou nahoru.
  - 2 Posunutím vodítka papíru doprava je zarovnejte se stranou stohu papíru.

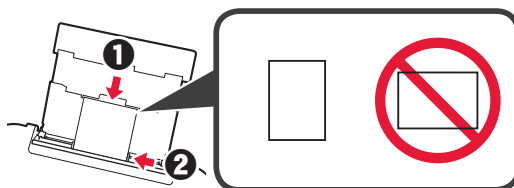

- 4 Zavřete kryt otvoru podavače. Přečtěte si zprávu na obrazovce tiskárny a zaregistrujte informace o vloženém papíru.

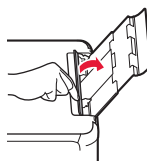

- 5
  - 1 Vytáhněte výstupní zásobník na papír.
  - 2 Otevřete nástavec výstupního zásobníku.

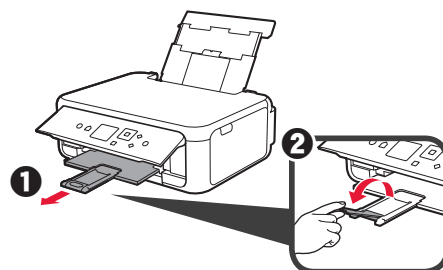

## Kopírování fotografií

Vytištěnou fotografii můžete naskenovat a znovu vytisknout. Podle potřeby můžete také naskenovat více fotografií a vytisknout je současně.

- 1 Ujistěte se, že je tiskárna zapnutá.
- 2 Vložte několik listů fotografického papíru.
- 3 Pomocí tlačítka ▲, ▼, ◀ nebo ▶ vyberte na obrazovce DOMŮ možnost **Kopírovat (Copy)** a stiskněte tlačítko **OK**.
- 4 Pomocí tlačítka ▲ nebo ▼ vyberte možnost **Kopie fotografií (Photo copy)** a stiskněte tlačítko **OK**.
- 5 Přečtěte si zprávu a stiskněte tlačítko **OK**.
- 6 Podle pokynů na obrazovce vložte vytištěnou fotografii na skleněnou desku a stiskněte tlačítko **OK**.

- 7 Nastavení můžete podle potřeby upravit.

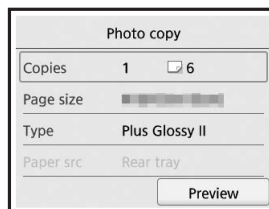

- 8 Stisknutím tlačítka **Barevný (Color)** spustíte barevné kopírování. Stiskem tlačítka **Černý (Black)** kopírování černobílé. Tiskárna spustí tisk.

## 1. Kontrola dodaných súčastí

□ Napájací kábel

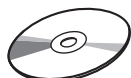

□ Inštalčný disk pre Windows PC

Color



□ Zásobník FINE

Black



□ Informácie o bezpečnosti a dôležité informácie

□ Prvé spustenie (táto príručka)

## 2. Odstránenie obalového materiálu/Zapnutie tlačiarne



- 1 Odstráňte obalové materiály (ako je oranžová páska a ochranná fólia na displeji LCD) z vonkajšej časti tlačiarne.
- 2 Zasuňte prsty do priehlbín na oboch stranách tlačiarne a otvorte skenovaciu jednotku/kryt.

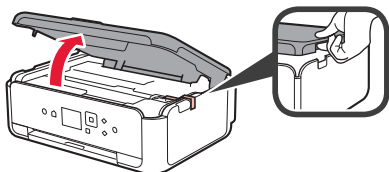

- 3 Odstráňte oranžovú pásku a ochranný materiál a zahodte ich.

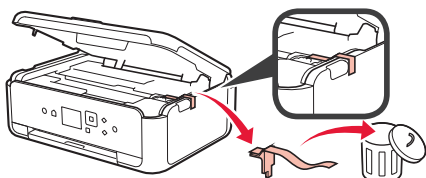

- 4 Zatvorte skenovaciu jednotku/kryt.

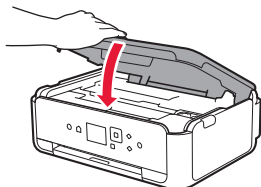

- 5 Diagonálne zo zadnej strany pripojte napájací kábel.

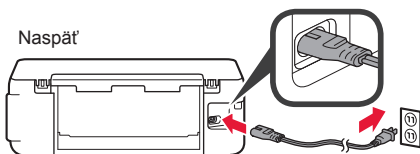

Zatiaľ nepripájajte žiadny kábel okrem napájacieho kábla.

- 6 Nadvihnite ovládací panel a stlačte tlačidlo ZAP. (ON).

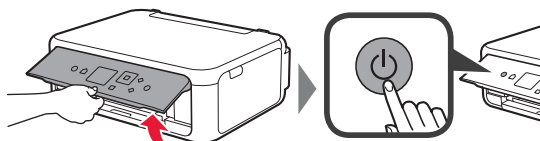

- 7 Pomocou tlačidla ▲ alebo ▼ vyberte jazyk a potom stlačte tlačidlo OK.

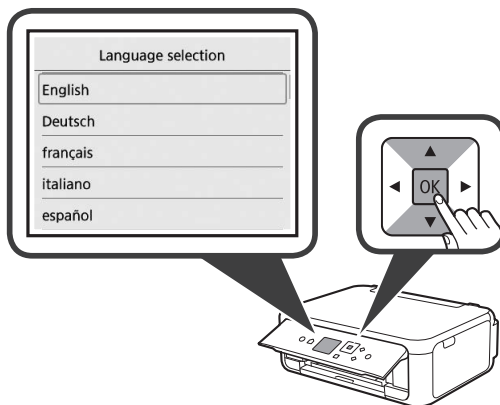

- 8 Stlačte tlačidlo OK.

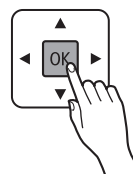
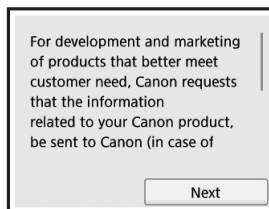

Pre podrobnosti o informáciách odosielaných spoločnosti Canon si prečítajte časť „Odosielanie údajov spoločnosti Canon” v kapitole **Informácie o bezpečnosti a dôležité informácie**.

- 9 Pomocou tlačidiel ▲ alebo ▼ zvolte **Súhlasím (Agree)** alebo **Nesúhlasím (Do not agree)** a následne stlačte tlačidlo OK.

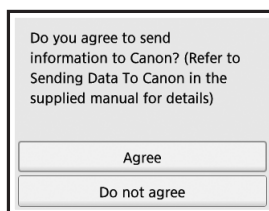

- 10 Prečítajte si správy a stlačte tlačidlo OK.

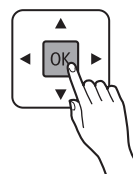
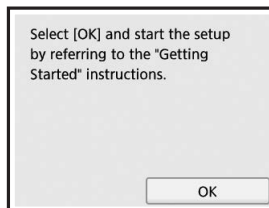

### 3. Inštalácia zásobníka FINE



- 1 Otvorte skenovaciu jednotku/kryt.  
⊘ Nedotýkajte sa držiaka zásobníka FINE (A), kým sa nezastaví.

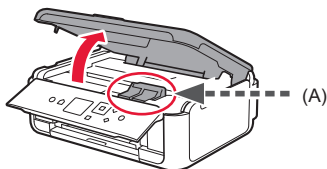

- 2 Zacvaknite a otvorte zaistovaci kryt zásobníka atramentu na ľavej strane ©.

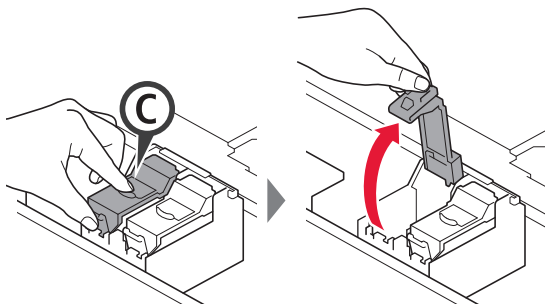

Farebný zásobník FINE © nainštalujte na ľavú stranu a čierny zásobník FINE © na pravú stranu.

- 3 1 Vyberte z balenia farebný zásobník FINE.  
2 Odstráňte ochrannú pásku.

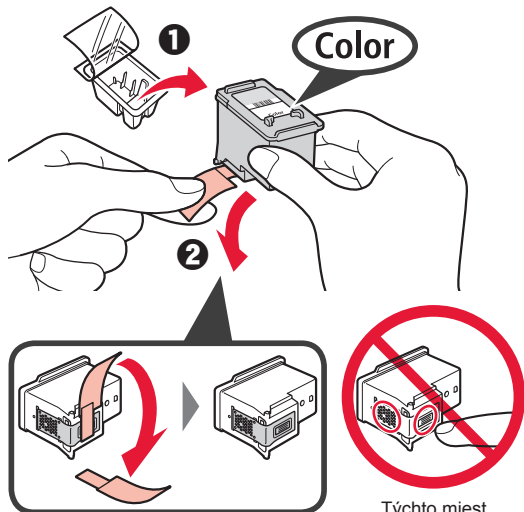

Dávajte pozor na atrament na ochrannej páske.

- 4 Položte farebný zásobník FINE na držiak zásobníka FINE na ľavej strane ©.

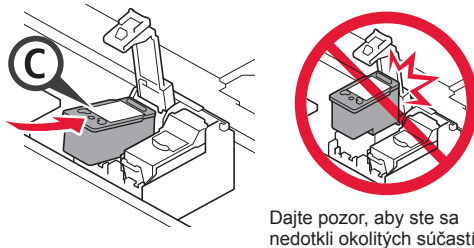

- 5 Pevne zatlačte © na zaistovaci kryt zásobníka atramentu, kým nezacvakne na miesto a úplne sa neuzavrie.

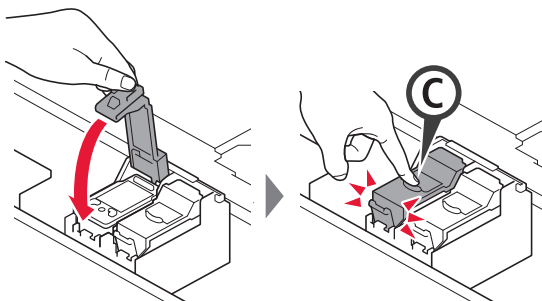

- 6 Zopakujte kroky 2 až 5 a nainštalujte aj čierny zásobník FINE na pravú stranu.

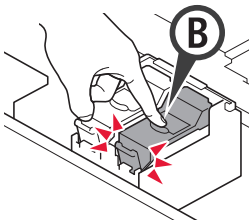

- 7 Zatvorte skenovaciu jednotku/kryt.

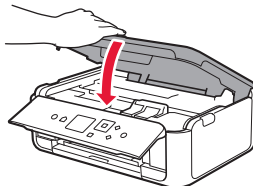

Ak sa na obrazovke zobrazí chybové hlásenie, skontrolujte, či sú zásobníky FINE správne nainštalované.

## 4. Vloženie papiera



- 1 Vytiahnite kazetu.
- 2 Odstráňte kryt kazety.

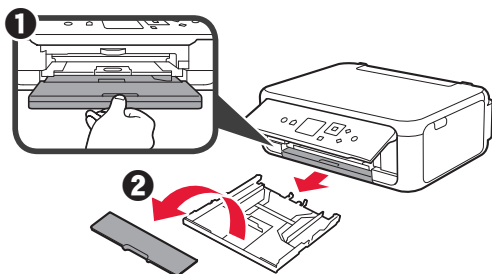

- 2 Otvorte vodiace lišty papiera a následne zarovnajte prednú vodiacu lištu so značkou LTR alebo A4.

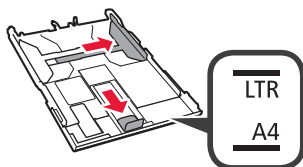

- 3 Vložte niekoľko hárkov papiera rozmerov LTR alebo A4 tak, aby strana určená na tlač smerovala nadol.
- 2 Posunutím vodiacej lišty papiera doprava ich zarovnajte so stranou stohu papiera.
- 3 Stoh papiera zarovnajte s prednou vodiacou lištou papiera.

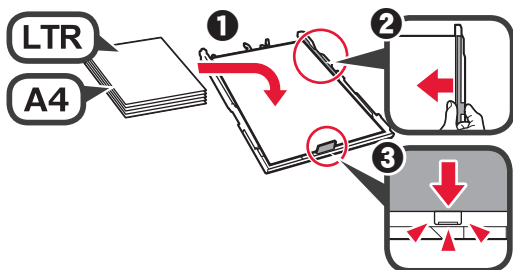

- 4 Založte kryt kazety a vložte kazetu.

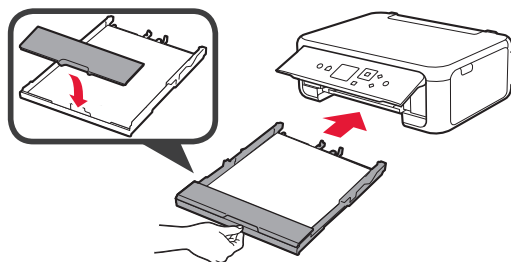

Nasledujúci obrázok ukazuje stav po zasunutí kazety.

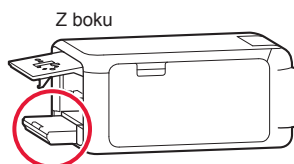

- 5 Vytiahnite výstupný zásobník papiera.
- 2 Otvorte vysúvaciu časť výstupného zásobníka.

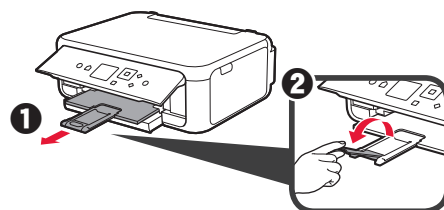

- 6 Ak sa zobrazí nasledujúca obrazovka, zvolte OK pomocou tlačidiel ◀ alebo ▶ a následne stlačte tlačidlo OK.

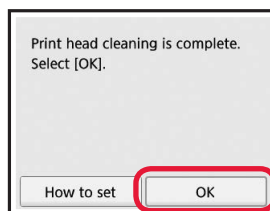

## 5. Príprava pripojenia

Nasledujúci popis kolektívne všetky smartfóny a tablety nazýva smartfónmi.

### 1 Stlačte tlačidlo **OK**.

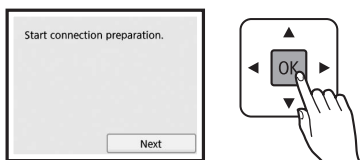

### 2 Skontrolujte, či sa zobrazí nasledujúca obrazovka.

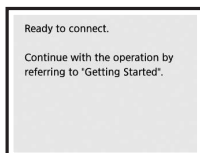

Odtiaľto prejdite na krok podľa toho, akým spôsobom používate tlačiareň.

- **Používanie tlačiarne pripojením iba k počítaču alebo k počítaču aj smartfónu**  
➔ "6-A. Pripojenie k počítaču"
- **Používanie tlačiarne pripojením iba k smartfónu**  
➔ "6-B. Pripojenie k smartfónu" na strane 6
- **Používanie tlačiarne bez pripojenia k počítaču alebo smartfónu**  
➔ „Použiť iba tlačiareň“

## Použiť iba tlačiareň

### 1 Na tlačiarňi stlačte tlačidlo **Stop**.

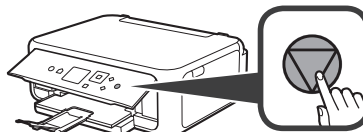

### 2 Zvoľte možnosť **Nepripájať (Do not connect)** > **Áno (Yes)** v tomto poradí s tlačidlami ▲, ▼, ◀ alebo tlačidlom ▶ a následne stlačte tlačidlo **OK**.

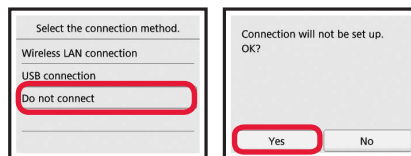

Nastavenie je týmto dokončené.

## 6-A. Pripojenie k počítaču



Nastavenie pripojenia je potrebné uskutočniť na každom počítači. U každého počítača postupujte pri nastavení od kroku 1.

### 1 Spustíte súbor nastavení pre spôsob **A** alebo spôsob **B**.

#### **A** Preberanie z internetu

- 1 Vo svojom počítači otvorte webový prehliadač (e a pod.).
- 2 Zadajte nasledujúcu adresu URL a prejdite na webovú stránku Canon.

<http://ij.start.canon>



- 3 Vyberte položku **Nastavenie**.



- 4 Zadajte názov modelu tlačiarne a kliknite na **OK**.



Názov modelu si môžete zvoliť zo zoznamu.

- 5 Kliknite na položku **Nastavenie**.



Postupy pre Windows a Mac OS sú zobrazené nižšie. Ak používate počítač s iným OS než je Windows alebo Mac OS – napríklad Chrome OS, vykonajte inštaláciu podľa pokynov na obrazovke.

- 6 Kliknite na položku **Prevziať** a preveďte si inštalčný súbor.

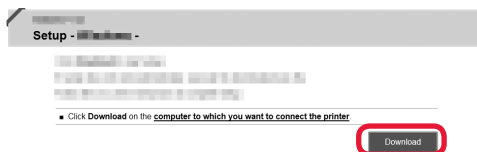

- 7 Spustíte prevzatý súbor.

**Pre pokračovanie prejdite na krok 2 na ďalšej strane.**

## B Používanie inštalačného disku (len pre Windows)

1 Vložte inštalačný disk do počítača.



■ Používanie Windows 10 alebo Windows 8.1:

2 Po zobrazení nasledujúceho hlásenia na pravej strane obrazovky počítača naň kliknite.



3 Ak sa zobrazí nasledovná obrazovka, kliknite na možnosť **Spustiť Msetup4.exe (Run Msetup4.exe)**.

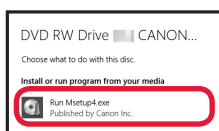

4 Ak sa zobrazí dialógové okno **Kontrola používateľských kont (User Account Control)**, kliknite na možnosť **Áno (Yes)**.

Ak sa toto hlásenie nezobrazí (alebo zmizne)

1. Na paneli úloh kliknite na možnosť **Prieskumník (File Explorer)**.



2. Kliknite na položku **Tento počítač (This PC)** na ľavej strane otvoreného okna.

3. Dvakrát kliknite na ikonu disku CD na pravej strane okna. Po zobrazení obsahu disku CD-ROM dvakrát kliknite na ikonu **Msetup4.exe**.

4. Pokračujte na krok 4.

■ Používanie Windows 7:

2 Po zobrazení obrazovky **Automatické prehrávanie (AutoPlay)** kliknite na možnosť **Spustiť Msetup4.exe (Run Msetup4.exe)**.

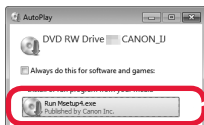

Ak sa obrazovka **Automatické prehrávanie (AutoPlay)** nezobrazí

1. V ponuke Štart kliknite na možnosť **Počítač (Computer)**.

2. Dvakrát kliknite na ikonu disku CD na pravej strane otvoreného okna.

Po zobrazení obsahu disku CD-ROM dvakrát kliknite na ikonu **Msetup4.exe**.

3 Ak sa zobrazí dialógové okno **Kontrola používateľských kont (User Account Control)**, kliknite na možnosť **Pokračovať (Continue)**.

**Pre pokračovanie prejdite na krok 2.**

2 Kliknite na položku **Spustiť nastavenie (Start Setup)**.

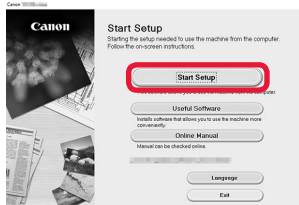

**Postupujte podľa pokynov na obrazovke a pokračujte v nastavení.**

Ak sa otvorí nasledujúca obrazovka, kliknite na tlačidlo **Skončiť (Exit)**.

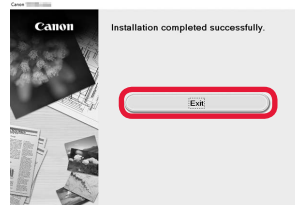

**Pripojenie k počítaču bolo dokončené. Teraz môžete tlačiť zo svojho počítača.**

## 6-B. Pripojenie k smartfónu



Nastavenie pripojenia je potrebné uskutočniť pri každom smartfóne. U každého smartfónu postupujte pri nastavení od kroku 1.

### Príprava

- Vo svojom smartfóne aktivujte pripojenie Wi-Fi.
- Ak používate smerovač bezdrôtovej siete, pripojte k nemu smartfón, ktorý chcete pripojiť k tlačiarni.
- \* Informácie o postupe nájdete v príručke k smartfónu a smerovaču bezdrôtového pripojenia, alebo sa môžete obrátiť na ich výrobcov.

### 1 Do smartfónu nainštalujte aplikáciu Canon PRINT Inkjet/SELPHY.



**iOS** : Vyhľadajte aplikáciu „Canon PRINT“ v obchode App Store.

**Android** : Vyhľadajte aplikáciu „Canon PRINT“ v obchode Google Play.

Prípadne otvorte webovú stránku spoločnosti Canon naskenovaním kódu QR.



- \* Počas priameho pripojenia tlačiarnie k smartfónu nemôžete smartfón pripojiť na internet bezdrôtovo. V takom prípade vám môžu byť účtované poplatky v závislosti na vašej zmluve s poskytovateľom služieb.
- \* K tlačiarni je možné priamo cez pripojenie k bezdrôtovej sieti LAN pripojiť až 5 zariadení.

### 2 Prezrite si obrazovku tlačiarnie.

Obrazovka sa asi po 10 minútach nečinnosti vypne. Ak chcete zobrazíť obrazovku, stlačte jedno z tlačidiel na ovládacom paneli (okrem tlačidla **ZAP. (ON)**).

- Ak sa otvorí nasledujúca obrazovka:  
Prezrite si ikonu v ľavej spodnej časti a prejdite k časti **A** alebo **B**.

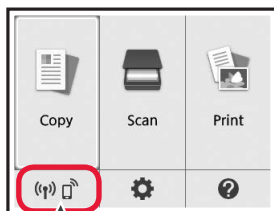

Zobrazí sa nasledujúca ikona.  
(Tlačiareň je pripojená k sieti.)



ÁNO

- Ak sa otvorí nasledujúca obrazovka:  
Prejdite ku kroku **B**.

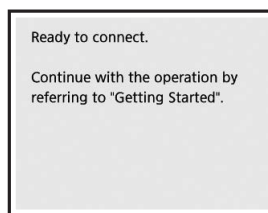

Nie (prejdite k časti **B**.)

Ak sa zobrazí ikona (A), tlačiareň nedokáže prostredníctvom bezdrôtovej siete LAN komunikovať. Ak si chcete pozrieť viac podrobností, prejdite na „<http://ij.start.canon>“, kde uvidíte **Najčastejšie otázky**.

### A **iOS** **Android**

#### 1 Ťuknite na nainštalovanú aplikáciu.



#### 2 Postupujte podľa pokynov na obrazovke a zaregistrujte tlačiareň.

#### 3 Skontrolujte, či sa zobrazí nasledujúca obrazovka.

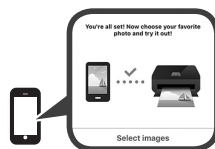

**Pripojenie k smartfónu bolo dokončené. Teraz môžete tlačiť zo svojho smartfónu.**

Pred tlačou fotografií je nutné vložiť fotografický papier. Prejdite k časti „Vloženie fotografického papiera“ na stránke 8.



- B** Nižšie uvedené postupy sa líšia v závislosti od toho, či používate systém iOS alebo Android. Vyberte svoj operačný systém a postupujte ďalej podľa pokynov.

## iOS

- 1 Ťknite na možnosť **Nastavenia (Settings)** na domovskej obrazovke smartfónu a následne ťknite na možnosť **Canon\_ij\_XXXX** v nastaveniach Wi-Fi.

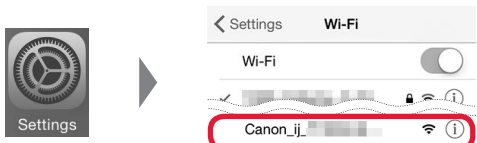

Ak sa položka **Canon\_ij\_XXXX** v zozname nezobrazí, postupujte pri práci s tlačiarňou podľa pokynov „Príprava tlačiarne“ uvedených nižšie a uskutočnite znovu krok 1.

- 2 Ťknite na nainštalovanú aplikáciu.



- 3 Postupujte podľa pokynov na obrazovke a zaregistrujte tlačiareň.

**Postupujte podľa pokynov na obrazovke a pokračujte v nastavení.**

Ak zvolíte možnosť **Auto Select Conn. Method (recommended)** na obrazovke výberu metódy pripojenia, vhodná metóda pripojenia sa zvolí automaticky v závislosti od vášho prostredia.

- 4 Skontrolujte, či sa zobrazí pravá obrazovka.

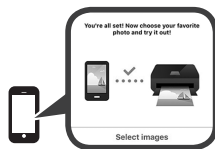

## Android

- 1 Ťknite na nainštalovanú aplikáciu.



- 2 Postupujte podľa pokynov na obrazovke a zaregistrujte tlačiareň.

Ak sa nezobrazí hlásenie „**Printer is not registered. Perform printer setup?**“, pozrite si časť „Príprava tlačiarne“ uvedenú nižšie pri používaní tlačiarne a chvíľu vyčkejte na zobrazenie hlásenia.

**Postupujte podľa pokynov na obrazovke a pokračujte v nastavení.**

- S ohľadom na vaše prostredie sa zvolí najvhodnejšia metóda pripojenia.
- Ak sa na obrazovke **Register Printer** zobrazia dva názvy tlačiarň, zvolte možnosť A.  
A) TS5100 series (xxx.xxx.xxx.xxx)  
B) Direct-xxxx-TS5100series

- 3 Skontrolujte, či sa zobrazí pravá obrazovka.



## Pripojenie k smartfónu bolo dokončené. Teraz môžete tlačiť zo svojho smartfónu.

Pred tlačou fotografií je nutné vložiť fotografický papier. Prejdite k časti „Vloženie fotografického papiera“ na stránke 8.

### Príprava tlačiarne

- 1 Na tlačiarňu stlačte tlačidlo **DOMOV (HOME)**.

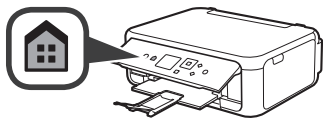

- 2 Použite ▲, ▼, ◀ alebo tlačidlo ▶ na výber ikony na ľavej spodnej strane domovskej obrazovky. Potom stlačte tlačidlo **OK**.

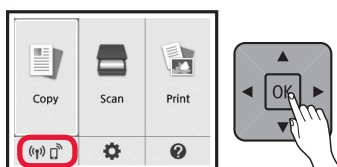

- 3 Ak sa zobrazí nasledujúca obrazovka, zvolte **Nie (No)** pomocou tlačidiel ◀ alebo ▶ a následne stlačte tlačidlo **OK**.

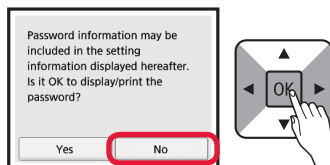

- 4 Použite ▲, ▼, ◀ alebo tlačidlo ▶ na výber **Nastav. LAN (LAN settings) > Bezdrôtová sieť LAN (Wireless LAN) > Nastavenie bezdr. siete LAN (Wireless LAN setup) > Jedn. bezdrôt. pripojenie (Easy wireless connect)**. Potom stlačte tlačidlo **OK**.

- 5 Pomocou tlačidla ◀ alebo ▶ vyberte možnosť **Áno (Yes)** a potom stlačte tlačidlo **OK**.

- 6 Vráťte sa k operáciám s vaším smartfónom.

## Vloženie fotografického papiera

Fotografický papier vkladajte iba do zadného zásobníka.

- 1 Otvorte kryt zadného zásobníka a vytiahnite podperu papiera.

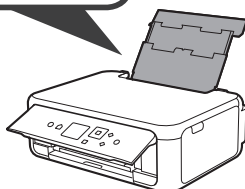
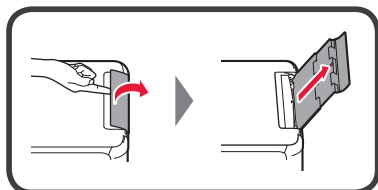

- 2
  - 1 Otvorte kryt otvoru podávača.
  - 2 Posuňte pravú vodiacu lištu papiera do koncovkej polohy.

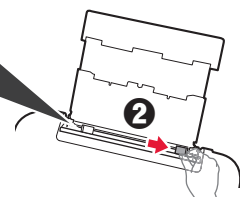
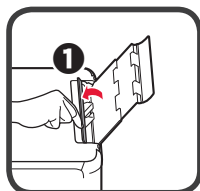

- 3
  - 1 Vložte niekoľko hárkov fotografického papiera tak, aby strana určená na tlač smerovala nahor.
  - 2 Posunutím vodiacej lišty papiera doprava ich zarovnajete so stranou stohu papiera.

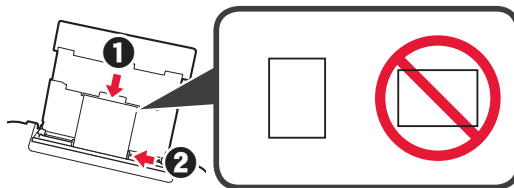

- 4 Zatvorte kryt otvoru podávača. Prečítajte si hlásenie na obrazovke tlačiarne a zaregistrujte informácie o vloženom papieri.

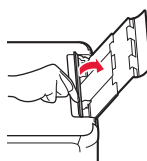

- 5
  - 1 Vytiahnite výstupný zásobník papiera.
  - 2 Otvorte vysúvaciu časť výstupného zásobníka.

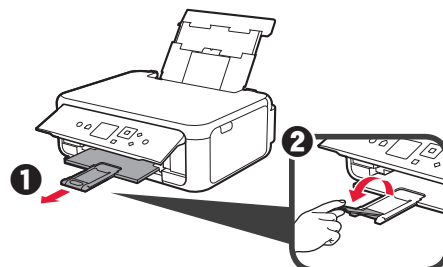

## Kopírovanie fotografií

Vytlačenú fotografiu môžete naskenovať a znovu vytlačiť. Podľa potreby môžete tiež naskenovať viac fotografií a vytlačiť ich súčasne.

- 1 Uistite sa, že je tlačiareň zapnutá.
- 2 Vložte niekoľko hárkov fotografického papiera.
- 3 Použite tlačidlá ▲, ▼, ◀ alebo ▶ na výber **Kopírovať (Copy)** na domovskej obrazovke. Potom stlačte tlačidlo **OK**.
- 4 Pomocou tlačidla ▲ alebo ▼ vyberte možnosť **Kopírovanie fotografií (Photo copy)** a potom stlačte tlačidlo **OK**.
- 5 Prečítajte si správy a potom stlačte tlačidlo **OK**.
- 6 Podľa pokynov na obrazovke vložte vytlačenú fotografiu na ploché predlohové sklo a potom stlačte tlačidlo **OK**.

- 7 Nastavenia môžete podľa potreby upraviť.

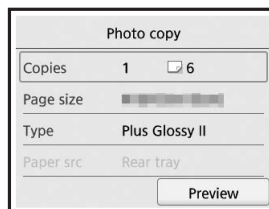

- 8 Stlačte tlačidlo **Farebne (Color)** pre farebné kopírovanie. Stlačte tlačidlo **Č/B (Black)** pre čiernobiele kopírovanie. Tlačiareň spustí tlač.

## 1. Sprawdzanie elementów wchodzących w skład zestawu



□ Kabel zasilania

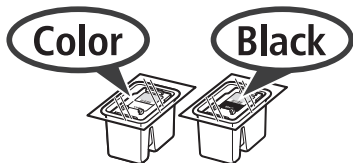

□ Kasety FINE

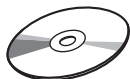

□ Instalacyjny dysk CD-ROM do komputera z systemem Windows

□ Informacje o bezpieczeństwie i ważne uwagi

□ Pierwsze uruchomienie (ten podręcznik)

## 2. Zdejmowanie materiałów opakowaniowych/ Włączanie drukarki



1 Zdejmij z zewnętrznych powierzchni drukarki materiały, w które została zapakowana (takie jak pomarańczowa taśma i folia ochronna na wyświetlaczu LCD).

2 Włóż palce do otworów po obu stronach drukarki i otwórz moduł skanera/pokrywę.

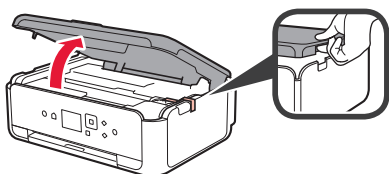

3 Zdejmij pomarańczową taśmę i materiał ochronny i usuń je.

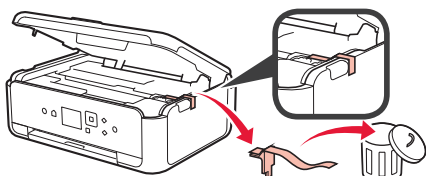

4 Zamknij moduł skanera/pokrywę.

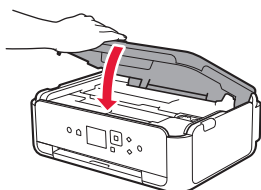

5 Podłącz kabel zasilania ukośnie z tyłu drukarki.

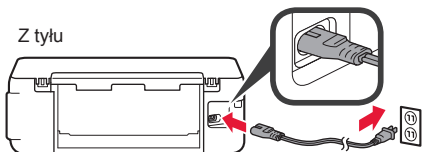

Nie podłączaj jeszcze żadnych kabli poza kablem zasilania.

6 Unieś panel operacyjny i naciśnij przycisk **WŁ. (ON)**.

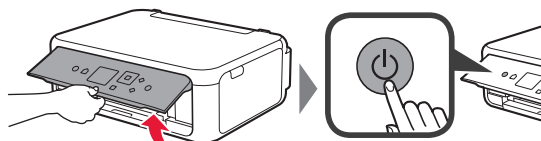

7 Za pomocą przycisku ▲ lub ▼ wybierz język, a następnie naciśnij przycisk **OK**.

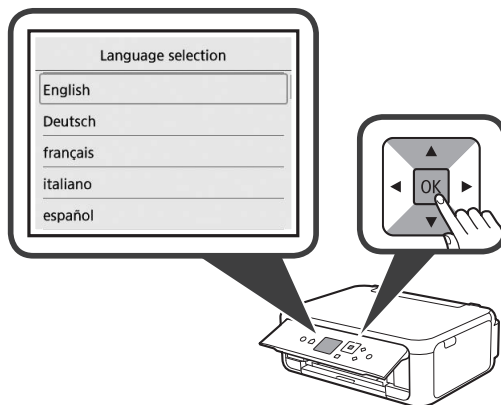

8 Naciśnij przycisk **OK**.

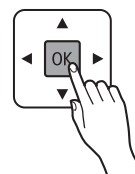
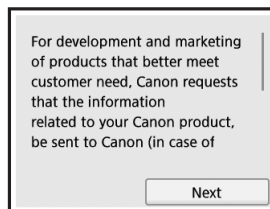

Aby dowiedzieć się, jakie informacje są wysyłane do firmy Canon, zajrzyj do sekcji „Wysyłanie danych do firmy Canon” w dokumencie **Informacje o bezpieczeństwie i ważne uwagi**.

9 Używając przycisków ▲ i ▼, wybierz opcję **Zgadzam się (Agree)** lub **Nie zgadzam się (Do not agree)**, a następnie naciśnij przycisk **OK**.

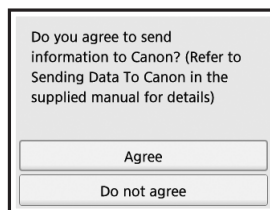

10 Zapoznaj się z komunikatami i naciśnij przycisk **OK**.

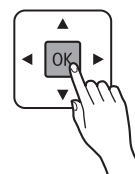

### 3. Instalowanie kasety FINE



- 1 Otwórz moduł skanera/pokrywę.  
⊘ Nie dotykaj uchwyty kasety FINE (A), dopóki się nie zatrzyma.

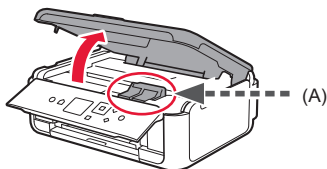

- 2 Przyciśnij i otwórz pokrywę blokującą kasety z atramentem po lewej stronie oznaczenia ©.

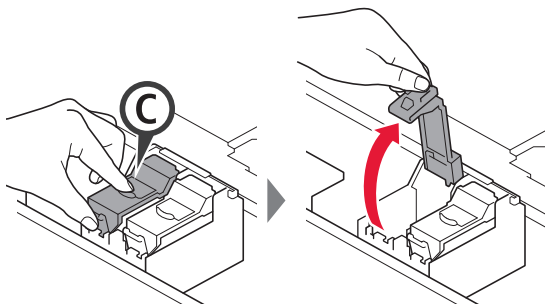

Zainstaluj kolorową kasetę FINE © po lewej stronie, a czarną kasetę FINE © po prawej stronie.

- 3 1 Wyjmij kolorową kasetę FINE z opakowania.  
2 Zdejmij taśmę ochronną.

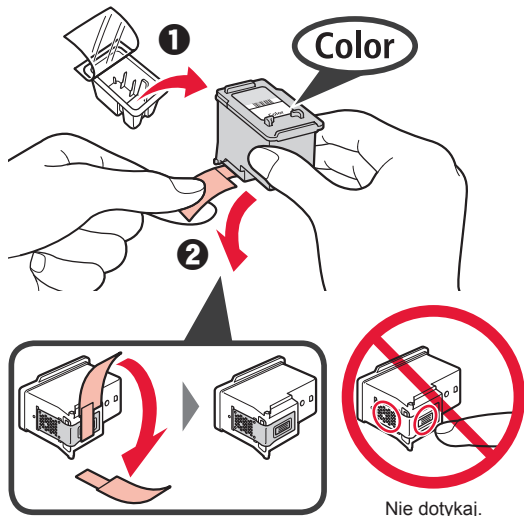

Uważaj na atrament na taśmie ochronnej.

- 4 Umieść kolorową kasetę FINE w uchwycie kasety FINE po lewej stronie oznaczenia ©.

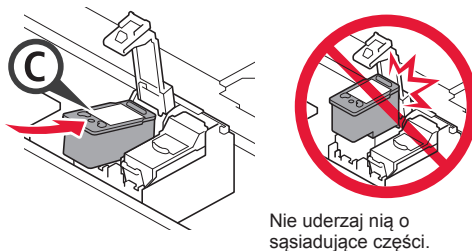

- 5 Przyciśnij miejsce oznaczone © na pokrywie blokującej kasety z atramentem, aż zatrzaśnie się i całkowicie zamknie.

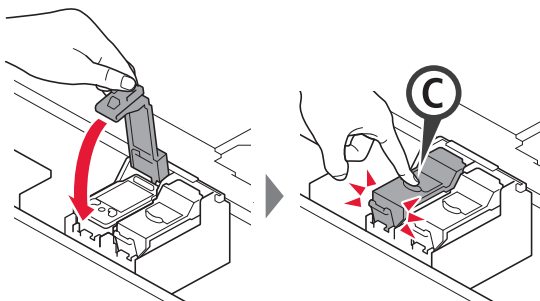

- 6 Powtórz kroki od 2 do 5 i zainstaluj również czarną kasetę FINE po prawej stronie.

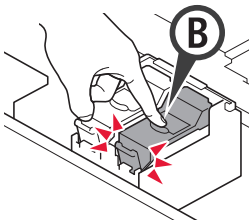

- 7 Zamknij moduł skanera/pokrywę.

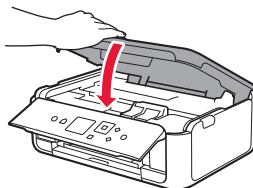

Jeśli na ekranie pojawi się komunikat o błędzie, sprawdź, czy kasety FINE są zainstalowane prawidłowo.

## 4. Ładowanie papieru



- 1 Wyciągnij kasetę.
- 2 Zdejmij pokrywę kasety.

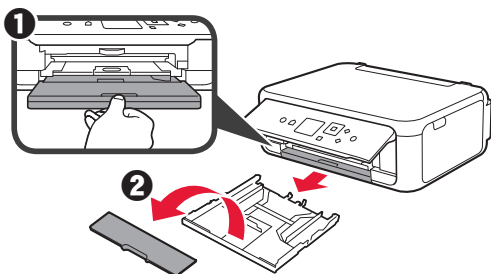

- 2 Otwórz prowadnice papieru, a następnie wyrównaj prowadnicę z przodu ze znacznikiem LTR lub A4.

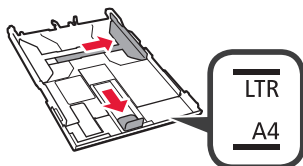

- 3 Włóż zwykły papier o rozmiarze LTR lub A4 stroną do zadrukowania w dół.
- 2 Dosuń prawą prowadnicę papieru do brzegu stosu kartek.
- 3 Wyrównaj stos kartek papieru z prowadnicą papieru z przodu.

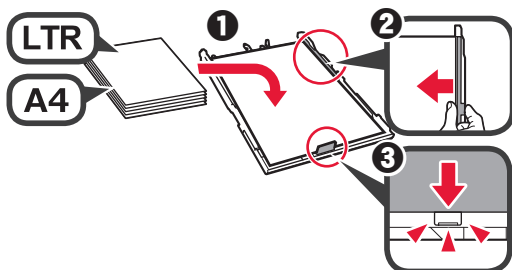

- 4 Załóż pokrywę kasety i wsuń kasetę.

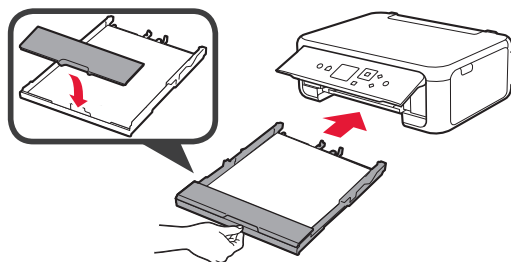

Na poniższym rysunku przedstawiono stan po wsunięciu kasety.

Widok z boku



- 5 Wyciągnij tacę wyprowadzania papieru.
- 2 Otwórz przedłużenie tacy wyjściowej.

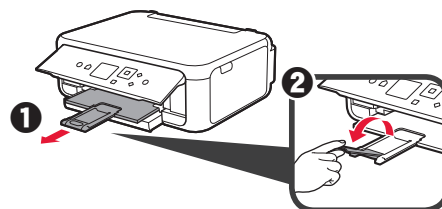

- 6 Jeśli pojawi się poniższy ekran, wybierz opcję OK, używając przycisków ◀ i ▶, a następnie naciśnij przycisk OK.

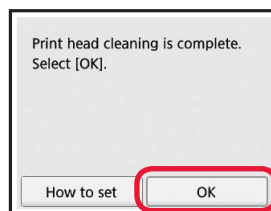

## 5. Przygotowanie do połączenia

W poniższym opisie termin smartfon oznacza zarówno smartfony, jak i tablety.

### 1 Naciśnij przycisk **OK**.

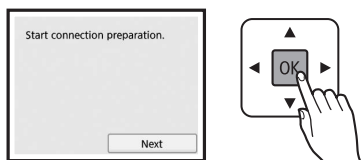

### 2 Upewnij się, że jest wyświetlony poniższy ekran.

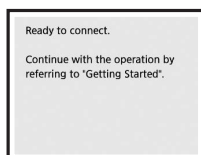

Z tego miejsca przejdź do odpowiedniego kroku w zależności od sposobu korzystania z drukarki.

- **Używanie drukarki w połączeniu z samym komputerem lub z komputerem i smartfonem**  
➔ „6-A. Podłączanie do komputera”
- **Używanie drukarki w połączeniu z samym smartfonem**  
➔ „6-B. Podłączanie do smartfona 6
- **Używanie drukarki bez połączenia z komputerem lub smartfonem**  
➔ „Używanie samej drukarki”

## 6-A. Podłączanie do komputera



Musisz skonfigurować połączenie na każdym komputerze. Przeprowadź konfigurację począwszy od kroku 1 na każdym komputerze.

### 1 Uruchom plik instalacyjny dla metody **A** lub dla metody **B**.

#### **A** Pobieranie z Internetu

- 1 Otwórz przeglądarkę (🌐 itp.) na komputerze.
- 2 Wpisz następujący adres URL w przeglądarce i przejdź do strony internetowej firmy Canon.

<http://ij.start.canon>



- 3 Wybierz pozycję **Konfiguracja**.



- 4 Wpisz nazwę modelu drukarki i kliknij przycisk **OK**.



Nazwę modelu można wybrać z listy.

- 5 Kliknij opcję **Konfiguracja**.



### Używanie samej drukarki

- 1 Naciśnij przycisk **Stop** na drukarce.

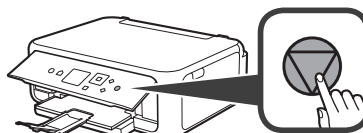

- 2 Wybierz kolejno opcje **Nie łącz (Do not connect)** > **Tak (Yes)**, używając przycisków **▲**, **▼**, **◀** i **▶**, a następnie naciśnij przycisk **OK**.

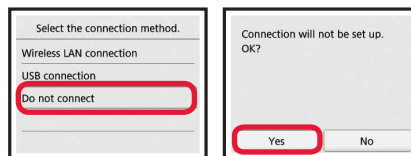

**Konfiguracja jest ukończona.**

Poniżej przedstawiono procedury dla systemów operacyjnych Windows i Mac OS. Jeśli używasz komputera z innym systemem operacyjnym niż Windows lub Mac OS, na przykład Chrome OS, postępuj zgodnie z instrukcjami podanymi na ekranie, aby przeprowadzić instalację.

- 6 Kliknij polecenie **Pobierz**, aby pobrać plik instalacyjny.

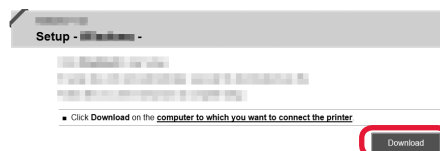

- 7 Uruchom pobrany plik.

**Przejdź do kroku 2 na następnej stronie, aby kontynuować.**

## B Używanie instalacyjnego dysku CD-ROM (tylko system Windows)

1 Włóż instalacyjny dysk CD-ROM do napędu w komputerze.



■ W przypadku używania systemu Windows 10 lub Windows 8.1:

2 Po pojawieniu się poniższego komunikatu z prawej strony ekranu komputera kliknij go.



3 Jeśli pojawi się ten ekran, kliknij przycisk **Uruchom Msetup4.exe (Run Msetup4.exe)**.

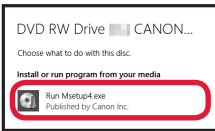

4 Jeśli pojawi się okno dialogowe **Kontrola konta użytkownika (User Account Control)**, kliknij przycisk **Tak (Yes)**.

Gdy brak tego komunikatu (lub komunikat zniknie)

1. Na pasku zadań kliknij pozycję **Eksplorator plików (File Explorer)**.



2. Kliknij pozycję **Ten komputer (This PC)** po lewej stronie otwartego okna.

3. Kliknij dwukrotnie ikonę napędu CD-ROM po prawej stronie okna. Jeśli zostanie wyświetlona zawartość dysku CD-ROM, kliknij dwukrotnie plik **Msetup4.exe**.

4. Przejdź do kroku 4.

■ W przypadku używania systemu Windows 7:

2 Gdy zostanie wyświetlony ekran **Autoodtworzenie (AutoPlay)**, kliknij przycisk **Uruchom Msetup4.exe (Run Msetup4.exe)**.

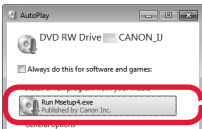

Gdy nie pojawi się ekran **Autoodtworzenie (AutoPlay)**

1. W menu Start kliknij opcję **Komputer (Computer)**.

2. Kliknij dwukrotnie ikonę napędu CD-ROM po prawej stronie otwartego okna. Jeśli zostanie wyświetlona zawartość dysku CD-ROM, kliknij dwukrotnie plik **Msetup4.exe**.

3 Jeśli pojawi się okno dialogowe **Kontrola konta użytkownika (User Account Control)**, kliknij przycisk **Kontynuuj (Continue)**.

**Przejdź do kroku 2, aby kontynuować.**

2 Kliknij opcję **Rozpocznij konfigurację (Start Setup)**.

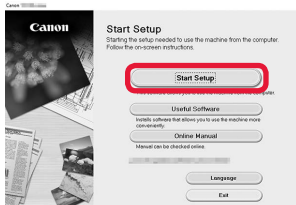

Postępuj zgodnie z instrukcjami wyświetlanymi na ekranie, aby przeprowadzić instalację.

Jeśli pojawi się ten ekran, kliknij przycisk **Zakończ (Exit)**.

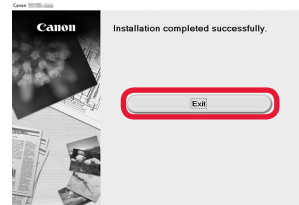

Połączenie z komputerem jest już gotowe. Możesz drukować z komputera.

## 6-B. Podłączanie do smartfona



Musisz skonfigurować połączenie na każdym smartfonie. Przeprowadź konfigurację począwszy od kroku 1 na każdym smartfonie.

### Przygotowania

- Włącz w smartfonie funkcję Wi-Fi.
- Jeśli masz router bezprzewodowy, połącz smartfon z routerem bezprzewodowym, który będzie połączony z drukarką.
- \* Aby dowiedzieć się jak to zrobić, skorzystaj z instrukcji obsługi smartfona i routera bezprzewodowego albo uzyskaj informacje od producentów tych urządzeń.

### 1 Zainstaluj aplikację Canon PRINT Inkjet/SELPHY na smartfonie.



**iOS** : Wyszukaj w sklepie App Store aplikację „Canon PRINT”.

**Android** : Wyszukaj w sklepie Google Play aplikację „Canon PRINT”.

Możesz też wejść na stronę firmy Canon przez zeskanowanie kodu QR.



- \* Smartfon nie będzie miał połączenia z Internetem za pośrednictwem sieci bezprzewodowej, gdy będzie połączony do drukarki bezpośrednio. Może to spowodować opłaty za połączenie komórkowe (zależnie od umowy z operatorem).
- \* Bezpośrednio za pomocą bezprzewodowej sieci LAN do drukarki można podłączyć maksymalnie 5 urządzeń.

### 2 Sprawdź informacje na ekranie drukarki.

Jeśli urządzenie nie będzie używane przez około 10 minut, ekran się wyłączy. Aby włączyć ekran, naciśnij jeden z przycisków na panelu operacyjnym (oprócz przycisku **WŁ. (ON)**).

- Jeśli pojawi się poniższy ekran:  
Sprawdź ikonę w lewym dolnym rogu, a następnie przejdź do punktu **A** lub **B**.

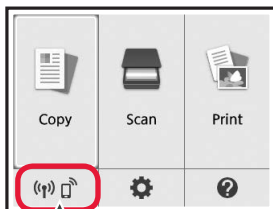

Wyświetlona jest poniższa ikona.  
(Drukarka jest połączona do sieci).



TAK

- Jeśli pojawi się poniższy ekran:  
przejdź do punktu **B**.

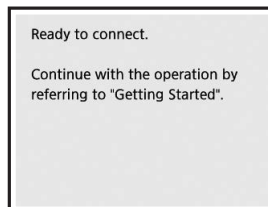

Nie (przejdź do punktu **B**).

Jeśli wyświetlana jest ikona , drukarka nie może komunikować się przez bezprzewodową sieć LAN. Aby uzyskać szczegółowe informacje, wejdź na stronę „<http://ij.start.canon>”, aby zobaczyć **Często zadawane pytania**.

### **A** **iOS** **Android**

#### 1 Dotknij zainstalowanej aplikacji.



#### 2 Postępuj zgodnie z instrukcjami wyświetlanymi na ekranie, aby zarejestrować drukarkę.

#### 3 Upewnij się, że jest wyświetlony poniższy ekran.



**Połączenie ze smartfonem jest już gotowe. Możesz drukować ze smartfona.**

Aby drukować zdjęcia, załaduj papier fotograficzny. Przejdź do punktu „Ładowanie papieru fotograficznego” na stronie 8.



- B** Dalsze kroki różnią się dla systemów operacyjnych iOS i Android. Wybierz system operacyjny i przejdź do dotyczącej go procedury.

## iOS

- 1** Na ekranie głównym smartfona dotknij ikony **Ustawienia (Settings)**, a następnie dotknij nazwy **Canon\_ij\_XXXX** w polu ustawień Wi-Fi.

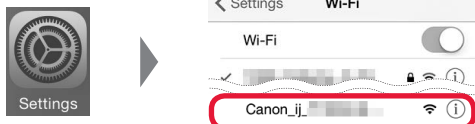

Jeśli na liście nie ma pozycji **Canon\_ij\_XXXX**, obsługuj drukarkę zgodnie z punktem „Przygotowywanie drukarki” niżej, a następnie powtórz krok **1**.

- 2** Dotknij zainstalowanej aplikacji.



- 3** Postępuj zgodnie z instrukcjami wyświetlanymi na ekranie, aby zarejestrować drukarkę.

**Postępuj zgodnie z instrukcjami wyświetlanymi na ekranie, aby przeprowadzić instalację.**

Jeśli wybierzesz opcję **Autom. wybierz metodę połącz. (zalecane) (Auto Select Conn. Method (recommended))** na ekranie wyboru sposobu połączenia, odpowiedni sposób zostanie wybrany automatycznie zależnie od środowiska użytkownika.

- 4** Upewnij się, że jest wyświetlany ekran widoczny po prawej stronie.

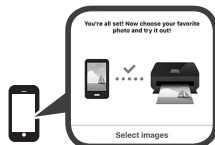

## Android

- 1** Dotknij zainstalowanej aplikacji.



- 2** Postępuj zgodnie z instrukcjami wyświetlanymi na ekranie, aby zarejestrować drukarkę.

Jeśli nie pojawi się komunikat „**Drukarka jest niezarejestrowana. Wykonać konfigurację drukarki? (Printer is not registered. Perform printer setup?)**”, obsługuj drukarkę zgodnie z zaleceniami podanymi w punkcie „Przygotowywanie drukarki” niżej i poczekaj chwilę na pojawienie się komunikatu.

**Postępuj zgodnie z instrukcjami wyświetlanymi na ekranie, aby przeprowadzić instalację.**

- Wybór sposobu podłączenia zależy od środowiska użytkownika.
- Jeśli na ekranie **Zarejestruj drukarkę (Register Printer)** pojawią się dwie nazwy drukarek, jak pokazano poniżej, wybierz opcję A.  
A) TS5100 series (xxx.xxx.xxx.xxx)  
B) Direct-xxxx-TS5100series

- 3** Upewnij się, że jest wyświetlany ekran widoczny po prawej stronie.



## Połączenie ze smartfonem jest już gotowe. Możesz drukować ze smartfona.

Aby drukować zdjęcia, załaduj papier fotograficzny. Przejdź do punktu „Ładowanie papieru fotograficznego” na stronie 8.

### Przygotowywanie drukarki

- 1** Naciśnij przycisk **POCZĄTEK (HOME)** na drukarce.

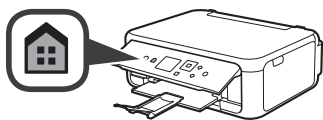

- 2** Używając przycisków **▲**, **▼**, **◀** i **▶**, wybierz ikonę widoczną w lewym dolnym rogu ekranu Początek, a następnie naciśnij przycisk **OK**.

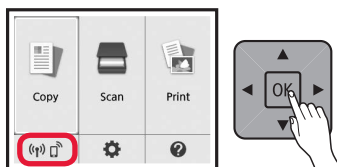

- 3** Jeśli pojawi się poniższy ekran, wybierz opcję **Nie (No)**, używając przycisków **◀** i **▶**, a następnie naciśnij przycisk **OK**.

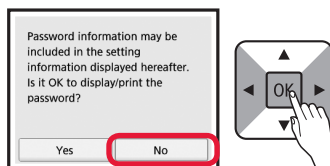

- 4** Używając przycisków **▲**, **▼**, **◀** i **▶**, wybierz kolejno opcje **Ustaw. LAN (LAN settings)** > **Bezprzewodowa sieć LAN (Wireless LAN)** > **Ustaw. bezprzew. sieci LAN (Wireless LAN setup)** > **Łatwe poł. bezprzewod. (Easy wireless connect)**, a następnie naciśnij przycisk **OK**.
- 5** Używając przycisków **◀** i **▶**, wybierz opcję **Tak (Yes)**, a następnie naciśnij przycisk **OK**.
- 6** Wróć do obsługi smartfona.

## Ładowanie papieru fotograficznego

Papier fotograficzny należy ładować na tylną tacę.

- 1 Otwórz pokrywę tylnej tacy i wyciągnij podpórkę papieru.

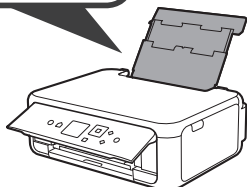
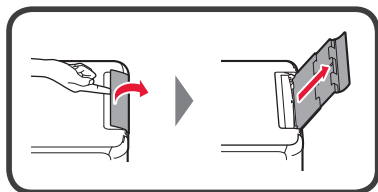

- 2 1 Otwórz pokrywę otworu podajnika.  
2 Przesuń prawą prowadnicę papieru do końca.

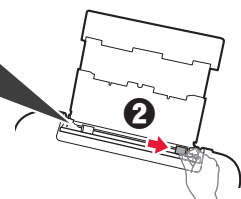
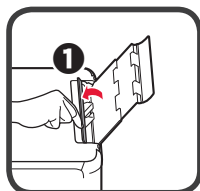

- 3 1 Włóż kilka kartek papieru fotograficznego stroną do zadrukowania w górę.  
2 Dosuń prawą prowadnicę papieru do brzegu stosu kartek.

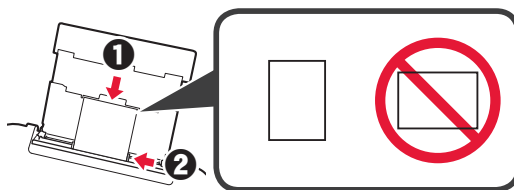

- 4 Zamknij pokrywę otworu podajnika. Zapoznaj się z komunikatem na ekranie drukarki i zarejestruj informacje o załadowanym papierze.

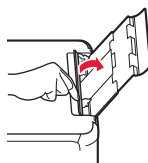

- 5 1 Wyciągnij tacę wyprowadzania papieru.  
2 Otwórz przedłużenie tacy wyjściowej.

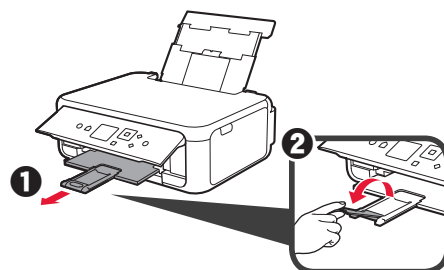

## Kopiowanie zdjęć

Urządzenie umożliwia skanowanie zdjęć i ich drukowanie. Możliwe jest również zeskanowanie wielu zdjęć i wydrukowanie ich na raz.

- 1 Upewnij się, że drukarka jest włączona.
- 2 Włóż kilka kartek papieru fotograficznego.
- 3 Używając przycisków ▲, ▼, ◀ i ▶, wybierz opcję **Kopiuj (Copy)** na ekranie Początek, a następnie naciśnij przycisk **OK**.
- 4 Używając przycisków ▲ i ▼, wybierz opcję **Kopia fotografii (Photo copy)**, a następnie naciśnij przycisk **OK**.
- 5 Zapoznaj się z komunikatami, a następnie naciśnij przycisk **OK**.
- 6 Postępuj zgodnie z wyświetlanymi instrukcjami, aby umieścić wydrukowane zdjęcie na płycie szklanej, a następnie naciśnij przycisk **OK**.

- 7 Jeśli chcesz, zmień ustawienia drukowania.

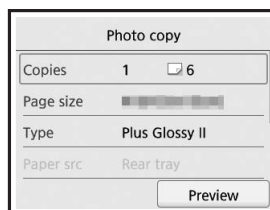

- 8 Naciśnij przycisk **Kolor (Color)**, aby wydrukować kopie kolorowe. Naciśnij przycisk **Czarny (Black)**, aby wydrukować kopie monochromatyczne. Drukarka rozpocznie drukowanie.

## 1. A mellékelt tartozékok ellenőrzése

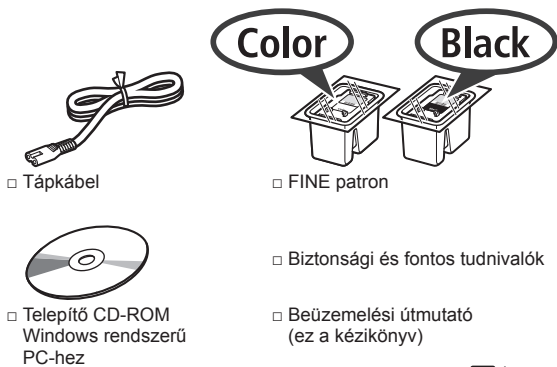

## 2. A csomagolóanyag eltávolítása/A nyomtató bekapcsolása



- 1 Távolítsa el a csomagolóanyagot (például a narancssárga szalagot és az LCD kijelzőn található védőfóliát) a nyomtató külső részéről.
- 2 Illesse ujrait a nyomtató két oldalán található mélyedésbe, és nyissa fel a lapolvasó egységet/ fedelet.

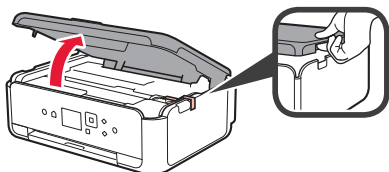

- 3 Távolítsa el a narancssárga szalagot és a védőanyagot, és dobja ki őket.

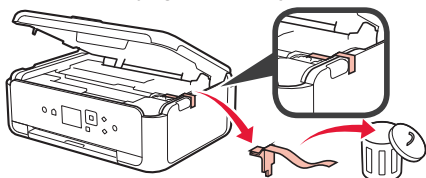

- 4 Csukja le a lapolvasó egységet/fedelet.

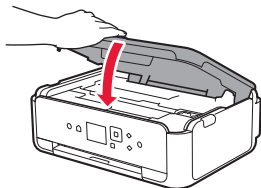

- 5 Csatlakoztassa a tápkábelt hátulról, az átlósan elhelyezkedő csatlakozóaljzathoz.

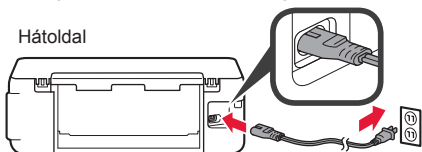

A tápkábel kivételével még ne csatlakoztasson semmilyen kábelt.

- 6 Hajtsa fel a kezelőpanelt, és nyomja meg a **BE (ON)** gombot.

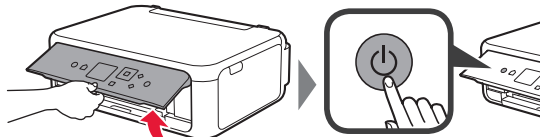

- 7 A **▲** vagy a **▼** gombbal jelöljön ki egy nyelvet, majd nyomja meg az **OK** gombot.

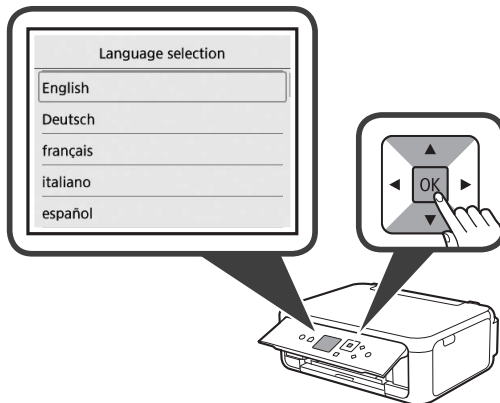

- 8 Nyomja meg az **OK** gombot.

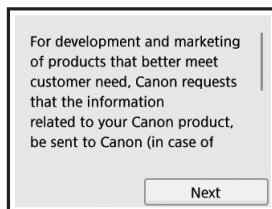

A Canonhoz elküldött adatokról részletes információval a **Biztonsági és fontos tudnivalók** című kézikönyv „Adatok küldése a Canonnak” című fejezete szolgál.

- 9 A **▲** vagy a **▼** gombbal jelölje ki az **Elfogadom (Agree)** vagy a **Nem fogadom el (Do not agree)** elemet, majd nyomja meg az **OK** gombot.

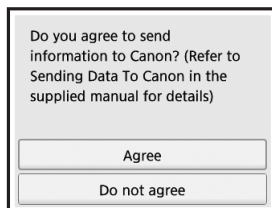

- 10 Olvassa el az üzeneteket, majd nyomja meg a nyomtató **OK** gombját.

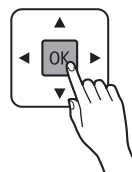
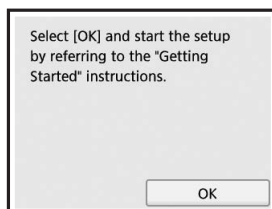

### 3. A FINE patron behelyezése



- 1 Nyissa fel a lapolvasó egységet/fedelet.  
⊘ Amíg meg nem áll, ne érjen hozzá a FINE patron tartóhoz (A).

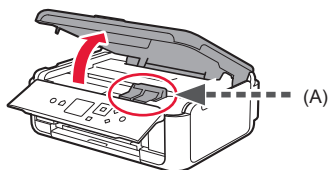

- 2 Összecsúszva nyissa fel a tintapatron zárófedelét a bal oldalon ©.

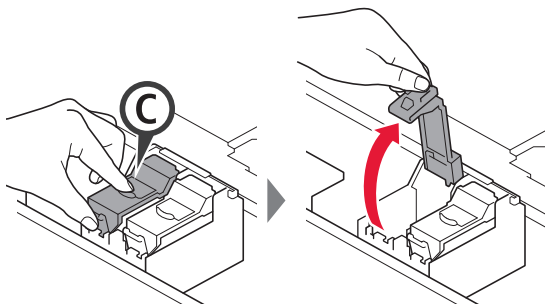

A színes FINE patron © a bal oldalra, a Fekete FINE patron © a jobb oldalra tegye.

- 3 1 Vegye ki a színes FINE patron a csomagolásából.  
2 Távolítsa el a védőszalagot.

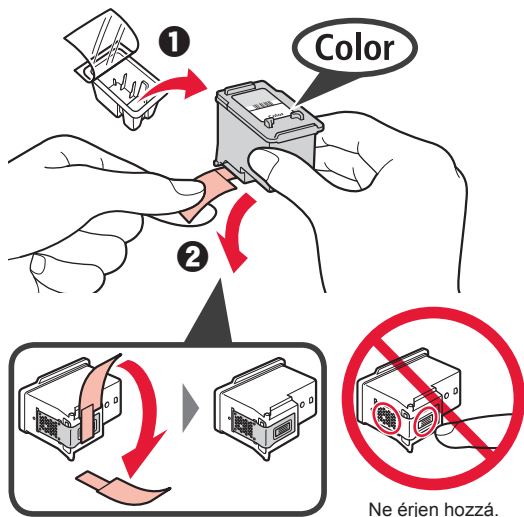

Legyen óvatos, a védőszalagon tinta lehet.

- 4 Tegye a színes FINE patron a bal oldali FINE patron-tartóba ©.

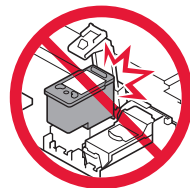
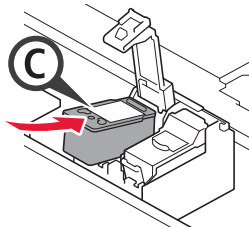

Ne üsse hozzá a környező alkatrészekhez.

- 5 Határozottan lefelé nyomva © teljesen zárja be a tintapatron zárófedelét (addig nyomja, amíg a helyére nem kattann).

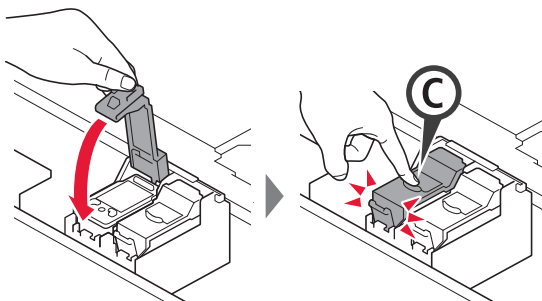

- 6 A 2–5. lépéseket megismételve tegye be a fekete FINE patron is, a jobb oldalra.

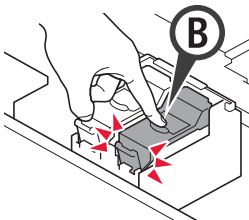

- 7 Csukja le a lapolvasó egységet/fedelet.

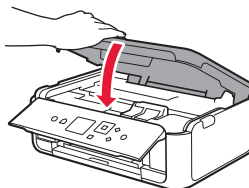

Ha hibaüzenet jelenik meg a képernyőn, ellenőrizze, hogy a FINE patronok megfelelően vannak-e behelyezve.

## 4. Papír betöltése



- 1 **1** Húzza ki a kazettát.
- 2 Vegye le a kazetta fedelét.

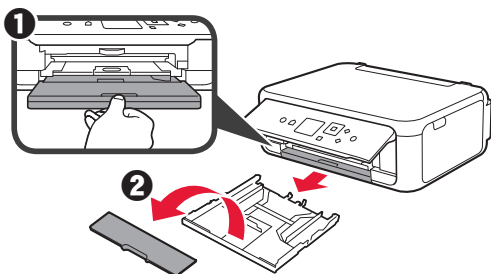

- 2 Nyissa szét a papírvezetőket, majd igazítsa az elülső vezetőt az LTR vagy az A4 jelhez.

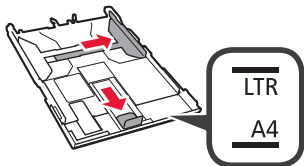

- 3 **1** Tegyen be LTR vagy A4 méretű papírt a nyomtatási oldalával lefelé fordítva.
- 2 Tolja a jobb oldali papírvezetőt a papírköteg oldalához.
- 3 Igazítsa a papírköteget az elülső papírvezetőhöz.

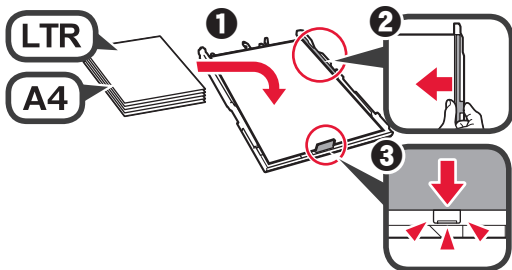

- 4 Tegye helyére a kazetta fedelét, és dugja be a kazettát.

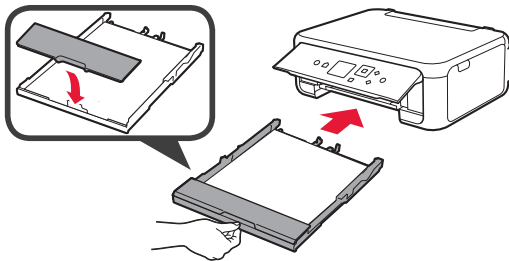

A következő ábra azt az állapotot szemlélteti, amikor a kazetta be van dugva.

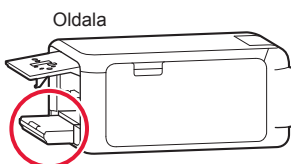

- 5 **1** Húzza ki a papírgyűjtő tálcat.
- 2 Nyissa ki a papírgyűjtő tálca hosszabbítóját.

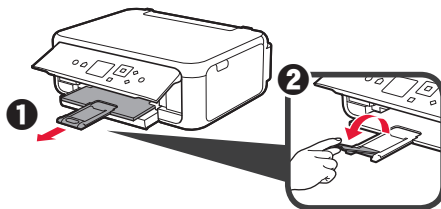

- 6 Ha megjelenik a következő képernyő, akkor a ◀ vagy a ▶ gombbal válassza az OK elemet, és nyomja meg az OK gombot.

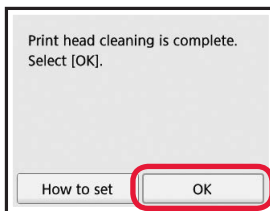

## 5. A csatlakoztatás előkészítése

Az alábbiakban az okostelefonokra és a táblagépekre együttesen okostelefonként hivatkozunk.

1 Nyomja meg az **OK** gombot.

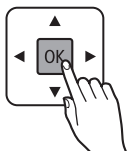

2 Ügyeljen arra, hogy megjelenjen a következő képernyő.

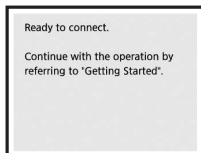

Innen folytassa a nyomtató használati módjának megfelelő lépéssel.

- Ha a nyomtatót csak számítógéphez vagy számítógéphez és okostelefonhoz csatlakoztatva szeretné használni  
➔ „6-A. Csatlakoztatás számítógéphez”
- Ha a nyomtatót csak okostelefonhoz csatlakoztatva szeretné használni  
➔ „6-B. Csatlakoztatás okostelefonhoz” a 6. oldalon
- Ha a nyomtatót számítógéphez vagy okostelefonhoz történő csatlakoztatás nélkül szeretné használni  
➔ „Csak a nyomtató használata”

## Csak a nyomtató használata

1 Nyomja meg a nyomtató **Stop** gombját.

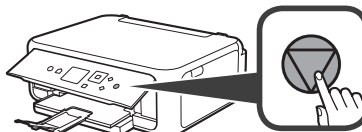

2 A ▲, a ▼, a ◀ vagy a ▶ gombbal válassza rendre a következőket: **Ne csatlakozzon (Do not connect) > Igen (Yes)**, majd nyomja meg az **OK** gombot.

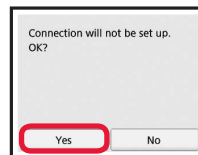
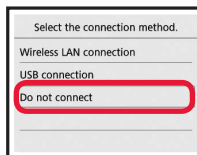

Ezzel befejeződött az üzembe helyezés.

## 6-A. Csatlakoztatás számítógéphez



A kapcsolatot minden egyes számítógépre be kell állítani. A beállítást minden egyes számítógép esetén az 1. lépéstől kezdve hajtsa végre.

1 Indítsa el az **A** vagy a **B** módszerhez tartozó telepítőfájlt.

### A Letöltés az internetről

- 1 Nyisson meg egy webböngészőt (e stb.) a számítógépen.
- 2 Írja be a következő URL-címet, és látogasson el a Canon webhelyére.

<http://ij.start.canon>



- 3 Válassza a **Beüzemelés** elemet.



- 4 Írja be a nyomtató modellnevét, és kattintson az **OK** gombra.



A modellnév kiválasztható a listáról.

- 5 Kattintson a **Beüzemelés** ikonra.



A Windows és a Mac OS operációs rendszer esetén követendő eljárást az alábbiak ismertetik. Ha a Windowstól vagy a Mac OS-től különböző operációs rendszert, például a Chrome OS-t futtató számítógépet használ, akkor a beüzemelést a képernyőn megjelenő utasításokat követve hajtsa végre.

- 6 Kattintson a **Letöltés** gombra, és töltsse le a telepítőfájlt.

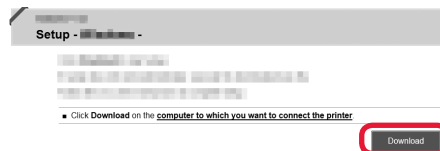

- 7 Futtassa a letöltött fájlt.

**Folytassa a következő oldalon található 2 lépéssel.**

## **B** A telepítő CD-ROM használata (csak Windows esetén)

1 Tegye be a telepítő CD-ROM lemezt a számítógépbe.



■ Windows 10 és Windows 8.1 használata esetén:

2 Amikor a számítógép képernyőjének jobb oldalán megjelenik a következő üzenet, kattintson rá.



3 Ha megjelenik a következő képernyő, kattintson az **Msetup4.exe futtatása (Run Msetup4.exe)** elemre.

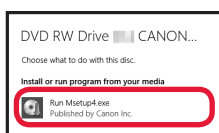

4 Ha megjelenik a **Felhasználói fiókok felügyelete (User Account Control)** párbeszédpanel, akkor kattintson az **Igen (Yes)** gombra.

Ha nem jelenik meg (vagy eltűnt) ez az üzenet

1. Kattintson a tálcán a **Fájlkezelő (File Explorer)** ikonra.



2. Kattintson a megnyíló ablak bal oldalán található **Ez a gép (This PC)** elemre.

3. Kattintson duplán az ablak jobb oldalán található CD-ROM ikonra.

Amikor megjelenik a CD-ROM tartalma, kattintson duplán az **Msetup4.exe** fájlra.

4. Folytassa a 4. lépéssel.

■ Windows 7 használata esetén:

2 Amikor megjelenik az **Automatikus lejátszás (AutoPlay)** képernyő, kattintson az **Msetup4.exe futtatása (Run Msetup4.exe)** elemre.

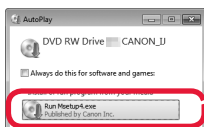

Ha nem jelenik meg az **Automatikus lejátszás (AutoPlay)** képernyő

1. A Start menüből indulva kattintson a **Számítógép (Computer)** elemre.

2. Kattintson duplán a megnyíló ablak jobb oldalán található CD-ROM ikonra. Amikor megjelenik a CD-ROM tartalma, kattintson duplán az **Msetup4.exe** fájlra.

3 Ha megjelenik a **Felhasználói fiókok felügyelete (User Account Control)** párbeszédpanel, akkor kattintson a **Folytatás (Continue)** gombra.

**Folytassa a 2 lépéssel.**

2 Kattintson a **Beállítás elindítása (Start Setup)** gombra.

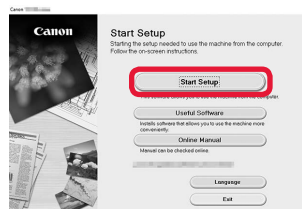

Ha megjelenik a következő képernyő, kattintson a **Kilépés (Exit)** gombra.

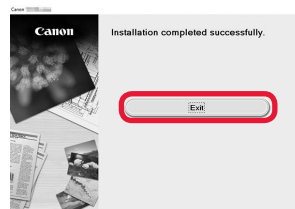

**A képernyőn megjelenő utasításokat követve folytassa a beállítást.**

**Ezzel befejeződött a számítógéphez történő csatlakoztatás. Nyomtathat a számítógépről.**

## 6-B. Csatlakoztatás okostelefonhoz



A kapcsolatot minden egyes okostelefonra be kell állítani. A beállítást minden egyes okostelefon esetén az 1. lépéstől kezdve hajtsa végre.

### Előkészületek

- Kapcsolja be a Wi-Fi funkciót az okostelefonján.
- Ha vezeték nélküli útválasztóval rendelkezik, akkor az okostelefonját ahhoz a vezeték nélküli útválasztóhoz csatlakoztassa, amelyhez a nyomtatót is csatlakoztatni szeretné.
- \* A műveleteket az okostelefon és a vezeték nélküli útválasztó kézikönyve ismerteti, vagy forduljon a megfelelő gyártókhöz.

### 1 Telepítse okostelefonjára a Canon PRINT Inkjet/SELPHY alkalmazászszoftvert.



**iOS** : Keresse meg a „Canon PRINT” alkalmazást az App Store áruházban.

**Android** : Keresse meg a „Canon PRINT” alkalmazást a Google Play áruházban.

Vagy a QR-kódot beolvassa látogasson el a Canon webhelyére.



- \* Amíg a nyomtató közvetlenül kapcsolódik az okostelefonhoz, az okostelefont nem lehet vezeték nélkül az internetre csatlakoztatni. Ilyenkor a szolgáltatóval kötött szerződéséről függően előfordulhat, hogy adatforgalmi díjat kell fizetnie.
- \* Vezeték nélküli LAN hálózati kapcsolat keresztül közvetlenül legfeljebb 5 eszközt lehet a nyomtatóhoz csatlakoztatni.

### 2 Nézze meg a nyomtató kijelzőjét.

Ha nem használja a készüléket körülbelül 10 percig, a képernyő kikapcsol. A képernyő visszakapcsolásához nyomja meg a kezelőpanel valamelyik gombját (a **BE (ON)** gomb kivételével).

- Ha a következő képernyő jelenik meg:  
Nézzze meg a bal alsó sarokban található ikont, és folytassa az **A** vagy a **B** résszel.

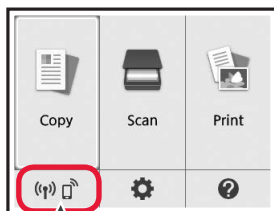

Megjelenik a következő ikon.  
(A nyomtató hálózathoz csatlakozik.)



IGEN

- Ha a következő képernyő jelenik meg:  
Folytassa a **B** résszel.

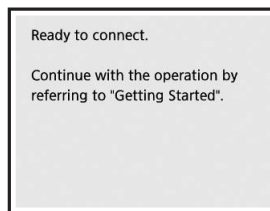

Nem (Folytassa a **B** résszel.)

Ha a  ikon jelenik meg, akkor a nyomtató nem tud kommunikálni a vezeték nélküli LAN kapcsolaton keresztül. A részleteket illetően látogasson el a „<http://ij.start.canon>” webhelyre, és nézze meg a **Gyakran ismételt kérdések** című részt.

### A **iOS** **Android**

- 1 Koppintson a telepített alkalmazászszoftverre.



- 2 A képernyőn megjelenő utasításokat követve regisztrálja a nyomtatót.

- 3 Ügyeljen arra, hogy megjelenjen a következő képernyő.



**Ezzel befejeződött az okostelefonhoz történő csatlakoztatás. Nyomtathat az okostelefonról.**

Fényképek nyomtatásához fotópapírt töltsön be. Folytassa a „Fotópapír betöltése” című, a 8. oldalon található résszel.



- B** Az alábbi eljárások eltérőek iOS és Android operációs rendszer esetén. Válassza ki az Ön által használt operációs rendszert, és hajtsa végre az annak megfelelő eljárást.

## iOS

- 1** Koppintson okostelefonjának kezdőképernyőjén a **Beállítások (Settings)** elemre, majd koppintson a Wi-Fi-beállítások **Canon\_ij\_XXXX** elemére.

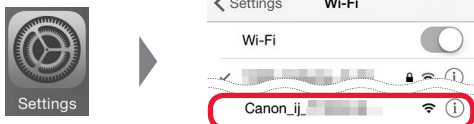

Ha a **Canon\_ij\_XXXX** nem jelenik meg a listán, akkor a nyomtató működtetése érdekében hajtsa végre az alábbi, „A nyomtató előkészítése” című eljárást, majd ismételje meg az **1** lépést.

- 2** Koppintson a telepített alkalmazászoftverre.



- 3** A képernyőn megjelenő utasításokat követve regisztrálja a nyomtatót.

### A képernyőn megjelenő utasításokat követve folytassa a beállítást.

Ha a csatlakoztatási módszer kiválasztására szolgáló képernyőn az **Auto Select Conn. Method (recommended)** lehetőséget választja, akkor automatikusan a környezetnek megfelelő csatlakoztatási módszer kerül kiválasztásra.

- 4** Ügyeljen arra, hogy megjelenjen a jobb oldalon látható képernyő.

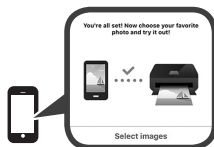

## Android

- 1** Koppintson a telepített alkalmazászoftverre.



- 2** A képernyőn megjelenő utasításokat követve regisztrálja a nyomtatót.

Ha nem jelenik meg a „**Printer is not registered. Perform printer setup?**” üzenet, akkor a nyomtató működtetése érdekében hajtsa végre az alábbi, „A nyomtató előkészítése” című eljárást, majd várjon, amíg meg nem jelenik az üzenet.

### A képernyőn megjelenő utasításokat követve folytassa a beállítást.

- A környezetnek megfelelő csatlakoztatási módszer kerül kiválasztásra.
- Ha a **Register Printer** képernyőn két nyomtatónév jelenik meg, akkor az A lehetőséget válassza.  
A) TS5100 series (xxx.xxx.xxx.xxx)  
B) Direct-xxxx-TS5100series

- 3** Ügyeljen arra, hogy megjelenjen a jobb oldalon látható képernyő.



## Ezzel befejeződött az okostelefonhoz történő csatlakoztatás. Nyomtathat az okostelefonról.

Fényképek nyomtatásához fotópapírt töltsön be. Folytassa a „Fotópapír betöltése” című, a 8. oldalon található résszel.

### A nyomtató előkészítése

- 1** Nyomja meg a nyomtató **KEZDŐLAP (HOME)** gombját.

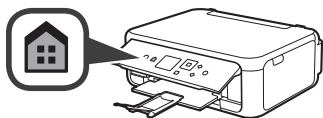

- 2** A ▲, a ▼, a ◀ vagy a ▶ gombbal jelölje ki a Kezdőlap képernyő bal alsó sarkában található ikont, majd nyomja meg az **OK** gombot.

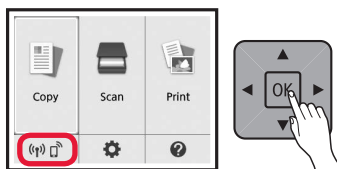

- 3** Ha megjelenik a következő képernyő, akkor a ◀ vagy a ▶ gombbal válassza a **Nem (No)** elemet, és nyomja meg az **OK** gombot.

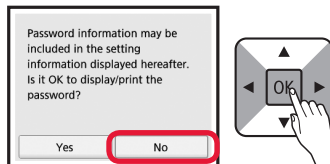

- 4** A ▲, a ▼, a ◀ vagy a ▶ gombbal válassza ki rendre a következőket: **LAN-beállít.-k (LAN settings) > Vezeték nélküli LAN hálózat (Wireless LAN) > Vez. nélküli LAN beállítása (Wireless LAN setup) > Egyszerű vez. nélk. csatl. (Easy wireless connect)**, majd nyomja meg az **OK** gombot.

- 5** A ◀ vagy a ▶ gombbal jelölje ki az **Igen (Yes)** elemet, majd nyomja meg az **OK** gombot.

- 6** Használja ismét okostelefonját a szokásos módon.

## Fotópapír betöltése

Fotópapírt a hátsó tálcába töltsön.

- 1 Nyissa fel a hátsó tálca fedelét, és húzza ki a papírtámaszt.

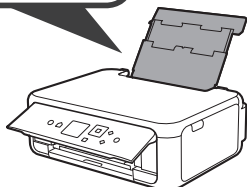
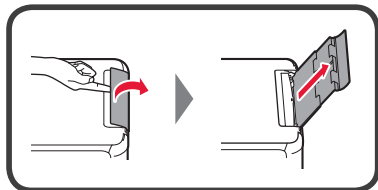

- 2
  - 1 Nyissa ki az adagolónyílás fedelét.
  - 2 Tolja a jobb oldali papírvezetőt a végállásba.

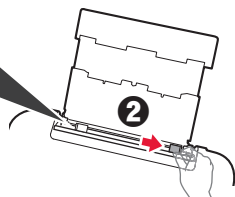
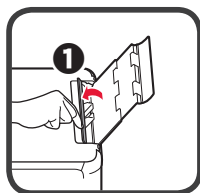

- 3
  - 1 Tegyen be néhány fotópapírlapot a nyomtatási oldalával felfelé fordítva.
  - 2 Tolja a jobb oldali papírvezetőt a papírköteg oldalához.

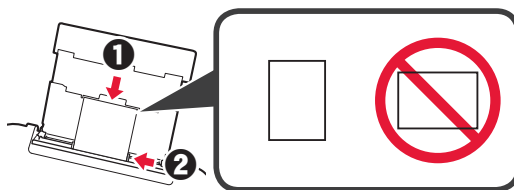

- 4 Csukja be az adagolónyílás fedelét. Olvassa el a nyomtató képernyőjén megjelenő üzenetet, és regisztrálja a betöltött papír adatait.

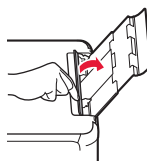

- 5
  - 1 Húzza ki a papírgyűjtő tálcat.
  - 2 Nyissa ki a papírgyűjtő tálca hosszabbítóját.

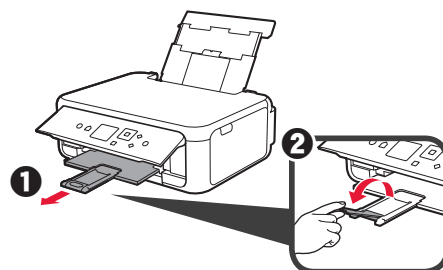

## Fényképek másolása

Beolvashatja és kinyomtathatja a nyomtatott fényképet. Egyszerre több fényképet is beolvashat és kinyomtathat.

- 1 Győződjön meg arról, hogy be van kapcsolva a nyomtató.
- 2 Töltsön be néhány fotópapírt.
- 3 A ▲, a ▼, a ◀ vagy a ▶ gombbal jelölje ki a **Másolás (Copy)** elemet a Kezdőlap képernyőn, majd nyomja meg az **OK** gombot.
- 4 A ▲ vagy a ▼ gombbal jelölje ki a **Fotómásolat (Photo copy)** elemet, majd nyomja meg az **OK** gombot.
- 5 Olvassa el az üzeneteket, majd nyomja meg az **OK** gombot.
- 6 A képernyőn megjelenő utasításokat követve tegye a nyomtatott fényképet az üveglapra, majd nyomja meg az **OK** gombot.

- 7 Szükség esetén adja meg a nyomtatási beállításokat.

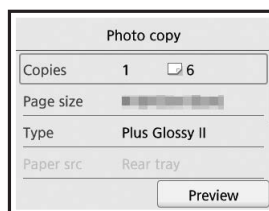

- 8 Színes nyomtatáshoz nyomja meg a **Színes (Color)** gombot. Fekete-fehér nyomtatáshoz nyomja meg a **Fekete (Black)** gombot. A nyomtató megkezdi a nyomtatást.

## 1. Pakete Dahil Olan Öğelerin Kontrolü

-  Güç kablosu
-  FINE kartuşu
-  Windows PC için Kurulum CD-ROM'u
-  Güvenlik ve Önemli Bilgiler
-  Başlangıç Kılavuzu (bu el kitabı)

## 2. Koruyucu Malzemeleri Çıkarma/Yazıcıyı Açma



- 1 Koruyucu malzemeleri (örneğin turuncu bant ve LCD'deki koruyucu film) yazıcının dışından çıkarın.
- 2 Parmaklarınızla yazıcının her iki tarafındaki delikleri kavrayın ve tarama birimini / kapağını açın.

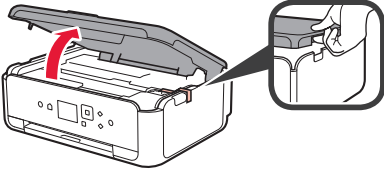

- 3 Turuncu bandı ve koruyucu malzemeyi çıkarın ve atın.

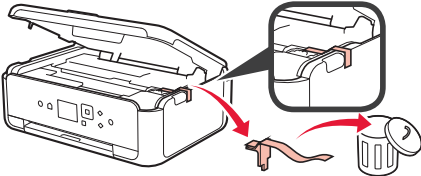

- 4 Tarama birimini / kapağını kapatın.

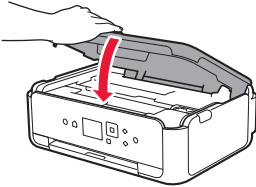

- 5 Güç kablosunu arkadan çaprazlama bağlayın.

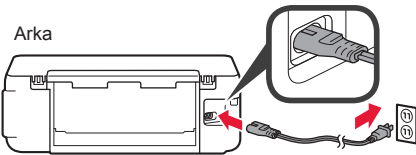

Henüz güç kablosu dışında herhangi bir kablo takmayın.

- 6 İşletim panelini kaldırıp **Açma (ON)** düğmesine basın.

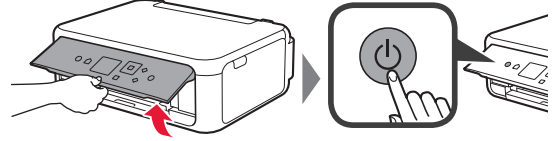

- 7 Bir dil seçmek için **▲** veya **▼** düğmesini kullanın ve ardından **OK** düğmesine basın.

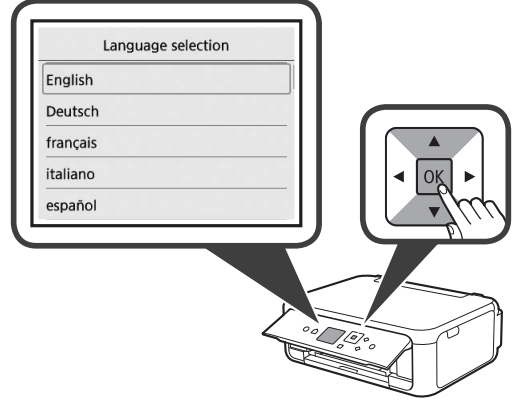

- 8 **OK** düğmesine basın.

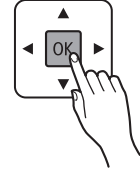
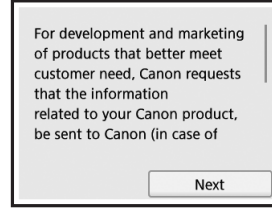

Canon'a gönderilen bilgilerle ilgili ayrıntılar için **Güvenlik ve Önemli Bilgiler** altındaki "Canon'a Veri Gönderimi" başlıklı bölüme bakın.

- 9 **Kabl et (Agree)** veya **Kabl etme (Do not agree)** öğesini seçmek için **▲** veya **▼** düğmesini kullanın ve ardından **OK** düğmesine basın.

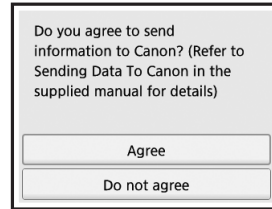

- 10 Mesajları okuyun ve **OK** düğmesine basın.

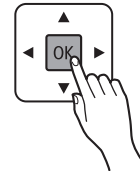
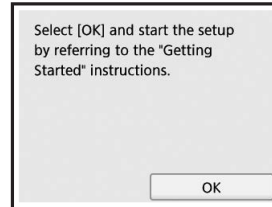

### 3. FINE Kartuşunu Takma



- 1 Tarama birimini / kapağını açın.  
⊘ Durana kadar FINE kartuş tutucusuna (A) dokunmayın.

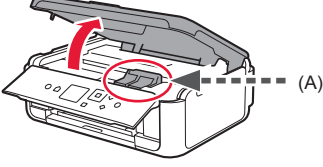

- 2 Mürekkep kartuşu kilit kapağını sol tarafından © tutarak açın.

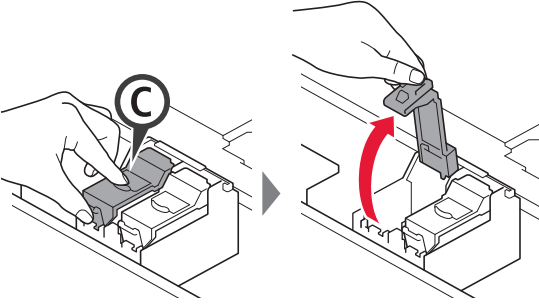

Renkli FINE kartuşunu © sol tarafa ve Siyah FINE kartuşunu © sağ tarafa takın.

- 3 1 Renkli FINE kartuşunu paketten çıkarın.  
2 Koruyucu bandı çıkarın.

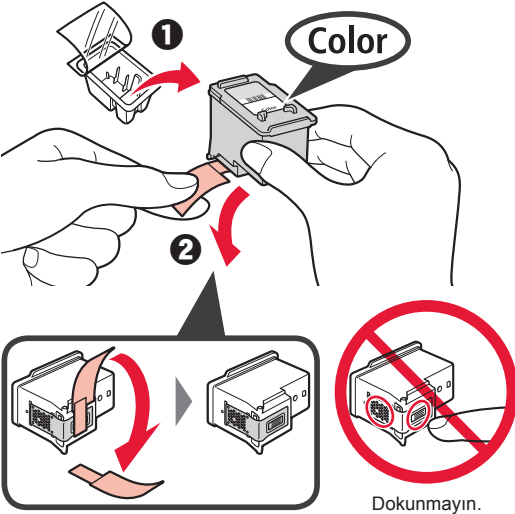

Koruyucu bandın üzerindeki mürekkebe dikkat edin.

- 4 Renkli FINE kartuşu sol taraftaki FINE kartuş tutucuya hizalayın ©.

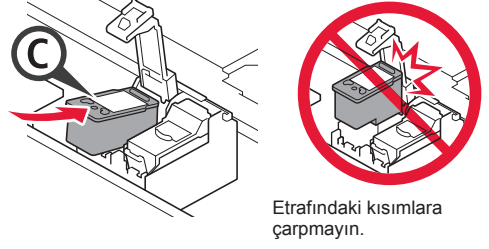

- 5 ©Mürekkep kartuşu kilit kapağını tamamen kapatmak için yuvasına oturana kadar sıkıca aşağı itin.

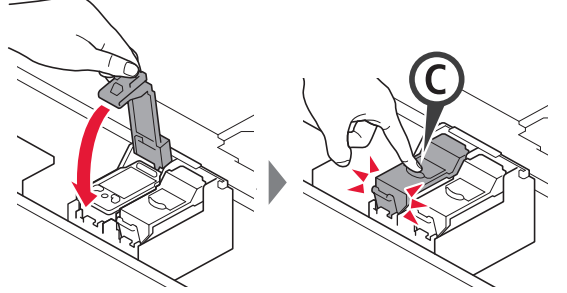

- 6 2 - 5 arasındaki adımları tekrarlayın ve Siyah FINE kartuşunu da sağ tarafa takın.

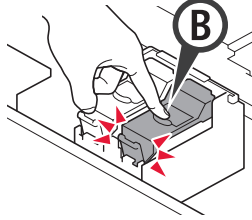

- 7 Tarama birimini / kapağını kapatın.

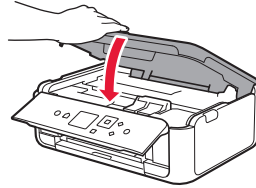

Ekranında bir hata mesajı görünürse FINE Kartuşlarının doğru takıldığından emin olun.

## 4. Kağıt Yükleme



- 1 Kaseti dışarı çekin.
- 2 Kaset kapağını çıkarın.

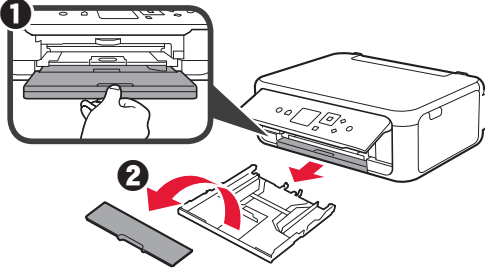

- 2 Kağıt kılavuzlarını açın ve ardından ön kısımdaki kılavuzu LTR veya A4 işaretine hizalayın.

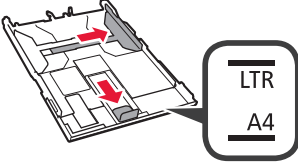

- 3 1 Yazdırılan taraf aşağı bakacak şekilde düz LTR veya A4 boyutunda kağıt yükleyin.
- 2 Sağ kağıt kılavuzunu kaydırarak kağıt yığınının yan tarafına hizalayın.
- 3 Kağıt yığınının, ön kısımdaki kağıt kılavuzu ile hizalayın.

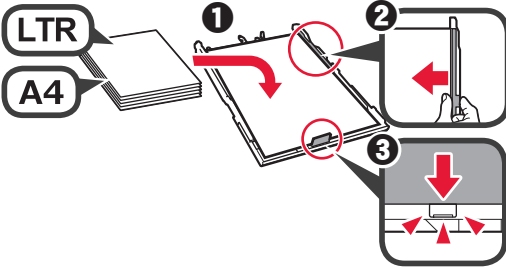

- 4 Kaset kapağını ve kaseti takın.

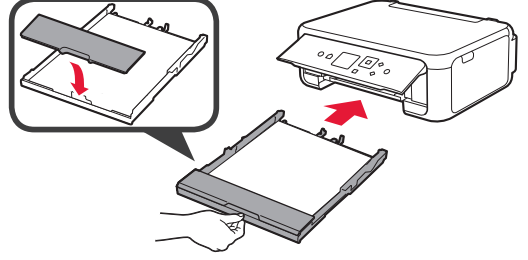

Aşağıdaki resimde kasetin takılmasından sonraki durum gösterilmiştir.

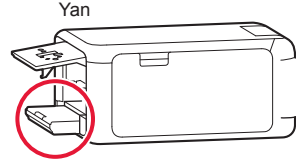

- 5 1 Kağıt çıkış tepsisini dışarı çekin.
- 2 Çıkış tepsisini uzantısını açın.

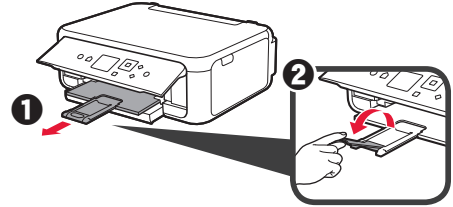

- 6 Aşağıdaki ekran görüntülenirse, ◀ veya ▶ düğmesini kullanarak OK seçeneğini belirleyin ve ardından OK düğmesine basın.

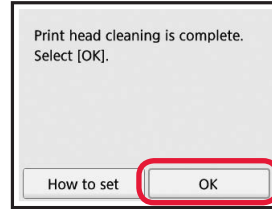

## 5. Bağlantı Hazırlığı

Aşağıdaki açıklamada akıllı telefonlar ve tabletler, toplu bir şekilde akıllı telefon olarak açıklanmıştır.

1 **OK** düğmesine basın.

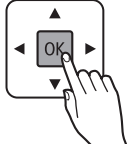

2 Aşağıdaki ekranın görüldüğünden emin olun.

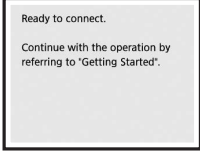

Bundan sonra, yazıcıyı nasıl kullanacağınıza bağlı olarak istediğiniz bir adıma geçin.

- **Yazıcıyı yalnızca bilgisayara veya hem bilgisayara hem de akıllı telefona bağlayarak kullanmak için**  
➔ "6-A. Bilgisayara Bağlanma"
- **Yazıcıyı yalnızca akıllı telefona bağlayarak kullanmak için**  
➔ "6-B. Akıllı Telefona Bağlama" (sf. 6)
- **Yazıcıyı bilgisayara veya akıllı telefona bağlamadan kullanmak için**  
➔ "Yalnızca Yazıcıyı Kullanma"

## Yalnızca Yazıcıyı Kullanma

1 Yazıcıda **Durdur (Stop)** düğmesine basın.

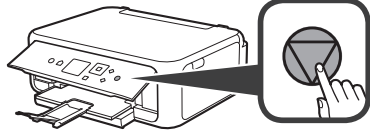

2 ▲, ▼, ◀ veya ▶ düğmesini kullanarak belirtilen sırayla **Bağlanma (Do not connect) < Evet (Yes)** öğelerini seçin ve ardından **OK** düğmesine basın.

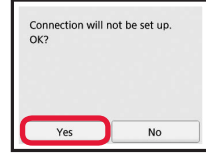
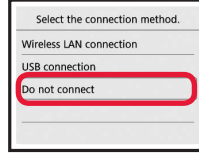

**Kurulum şimdi tamamlandı.**

## 6-A. Bilgisayara Bağlanma



Her bir bilgisayar için bağlantı kurulumu gerekir. Her bir bilgisayar için 1. adımdan itibaren kurulumu devam edin.

1 **A** veya **B** yönteminin kurulum dosyasını başlatın.

### A İnternet'ten indirme

- 1 Bilgisayarınızda bir web tarayıcısı ( e vb.) açın.
- 2 Aşağıdaki URL'yi girerek Canon web sitesine gidin.

<http://ij.start.canon>



3 Kurulum seçeneğini belirleyin.



4 Yazıcınızın model adını girin ve **Tamam**'i tıklayın.



Listeden bir model adı seçebilirsiniz.

5 Kurulum'u tıklayın.



Windows ve Mac OS prosedürleri aşağıda gösterilmiştir. Kullandığınız bilgisayarda Windows veya Mac OS dışında bir işletim sistemi (Chrome OS gibi) yüklüyse ekrandaki talimatlar uyarınca kurulumu yapın.

6 **İndir**'i tıklayıp kurulum dosyasını indirin.

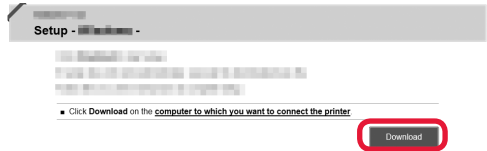

7 İndirilen dosyayı çalıştırın.

**Devam etmek için bir sonraki sayfada yer alan 2. adıma geçin.**

## B Kurulum CD-ROM'u Kullanma (Yalnızca Windows)

1 Kurulum CD-ROM'u'nu bilgisayarınıza yükleyin.



■ Windows 10 veya Windows 8.1 kullanırken:

2 Bilgisayar ekranının sağ tarafında aşağıdaki mesaj görüldüğünde mesajı tıklayın.



3 Aşağıdaki ekran görüntülenirse **Msetup4.exe çalıştır (Run Msetup4.exe)** seçeneğini tıklayın.

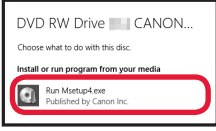

4 Kullanıcı Hesabı Denetimi (User Account Control) iletişim kutusu görüntülenirse **Evet (Yes)**'i tıklayın.

Bu Mesaj Görüntülenmediğinde (veya Kaybolduğunda)

1. Görev çubuğundaki **Dosya Gezgini (File Explorer)** seçeneğini tıklayın.



2. Açılan pencerenin sol tarafındaki **Bu PC (This PC)**'yi tıklayın.

3. Pencerenin sağ tarafındaki **CD-ROM** simgesini tıklayın. CD-ROM'un içindekiler görüntülenirse **Msetup4.exe** ögesini çift tıklayın.

4. 4 adımına geçin.

■ Windows 7 kullanırken:

2 Otomatik Kullan (AutoPlay) ekranı görüntülediğinde **Msetup4.exe çalıştır (Run Msetup4.exe)** seçeneğini tıklayın.

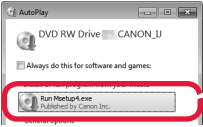

Otomatik Kullan (AutoPlay) Ekranı Görüntülenmediğinde

1. Başlat menüsünden **Bilgisayar (Computer)** seçeneğini tıklayın.

2. Açılan pencerenin sağ tarafındaki **CD-ROM** simgesini tıklayın. CD-ROM'un içindekiler görüntülenirse **Msetup4.exe** ögesini çift tıklayın.

3 Kullanıcı Hesabı Denetimi (User Account Control) iletişim kutusu görüntülenirse **Devam (Continue)** seçeneğini tıklayın.

Devam etmek için 2. adıma geçin.

2 Kurulumu başlat (Start Setup) ögesini tıklatın.

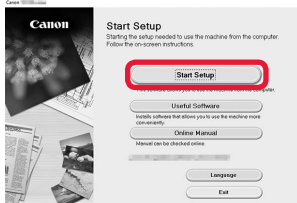

Kurulumu devam etmek için ekrandaki yönergeleri izleyin.

Aşağıdaki ekran görüntülenirse **Çıkış (Exit)** ögesini tıklatın.

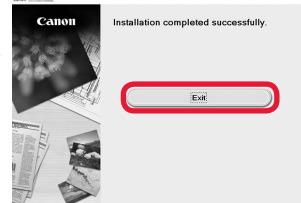

Bilgisayarınızla bağlantı şimdi tamamlandı. Bilgisayarınızdan yazdırma yapabilirsiniz.

## 6-B. Akıllı Telefona Bağlanma



Her bir akıllı telefon için bağlantı kurulumu gerekir. Her bir akıllı telefon için 1. adımdan itibaren kurulumu devam edin.

### Hazırlık

- Akıllı telefonunuzda Wi-Fi özelliğini açın.
- Kablosuz yönlendiriciniz varsa akıllı telefonunuzu, yazıcıya bağlamak istediğiniz kablosuz yönlendiriciye bağlayın.
- \* İşlemler için akıllı telefonunuzun ve kablosuz yönlendiricinizin el kitabına başvurun veya bu üreticilerle iletişime geçin.

### 1 Akıllı telefonunuza Canon PRINT Inkjet/SELPHY uygulama yazılımını yükleyin.



**iOS** : "Canon PRINT" ögesini App Store konumunda arayın.

**Android** : "Canon PRINT" ögesini Google Play konumunda arayın.

Veya QR kodunu tarayarak Canon web sitesine erişin.



- \* Yazıcıyı akıllı telefona doğrudan bağlama sırasında, akıllı telefonunuzu kablosuz bağlantı üzerinden İnternet'e bağlayamayabilirsiniz. Bu durumda, hizmet sağlayıcınızla sözleşmenize bağlı olarak ücretlendirilebilirsiniz.
- \* Kablosuz LAN bağlantı aracılığıyla yazıcıya doğrudan en fazla 5 cihaz bağlanabilir.

### 2 Yazıcının üstündeki ekranı kontrol edin.

Yaklaşık 10 dakika boyunca hiçbir işlem yapılmazsa ekran kapanır. Ekranı görüntülemek için işletim panelindeki düğmelerden birine (**Açma (ON)** düğmesi dışında) basın.

- Aşağıdaki ekran görünürse:  
Sol alt taraftaki simgeyi kontrol edin ve ardından **A** veya **B** bölümüne geçin.

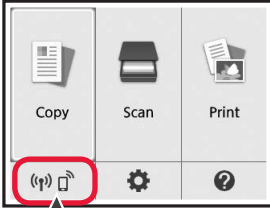

Aşağıdaki simge görünür.  
(Yazıcı bir ağa bağlanmıştır.)



EVET

- Aşağıdaki ekran görünürse:  
**B** bölümüne ilerleyin.

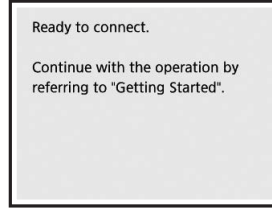

Hayır (**B** bölümüne geçin.)

(Wireless icon) görüntülenirse yazıcı kablosuz LAN bağlantı aracılığıyla iletişim kuramaz. Ayrıntılar için "<http://ij.start.canon>" adresine gidip **Sık Sorulan Sorular** bölümüne bakın.

### A iOS Android

#### 1 Yüklü uygulama yazılımına dokununuz.



#### 2 Yazıcıyı kaydetmek için ekrandaki yönergeleri izleyin.

#### 3 Aşağıdaki ekranın görüldüğünden emin olun.

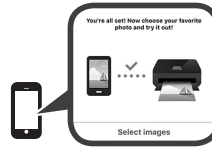

**Akıllı telefonunuzla bağlantı şimdi tamamlandı. Akıllı telefonunuzdan yazdırma yapabilirsiniz.**

Fotoğraf yazdırma için fotoğraf kağıdı yükleyin. 8. sayfadaki "Fotoğraf Kağıdı Yükleme" kısmına geçin.



- B** Aşağıdaki prosedürler, iOS veya Android özelliklerine göre değişiklik gösterebilir. İşletim sisteminizi seçin ve ilgili prosedüre devam edin.

## iOS

- 1** Akıllı telefonunuzun ana ekranında **Ayarlar (Settings)** ve **Canon\_ij\_XXXX** öğesine (Wi-Fi ayarlarında) dokununuz.

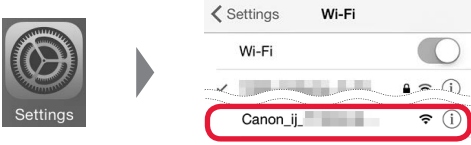

Listede **Canon\_ij\_XXXX** görüntülenmezse yazıcıyı çalıştırmak için aşağıda bulunan "Yazıcıya Hazırlık" kısmına bakın ve ardından **1** adımı tekrarlayın.

- 2** Yüklü uygulama yazılımına dokununuz.



- 3** Yazıcıyı kaydetmek için ekrandaki yönergeleri izleyin.

### Kurulumu devam etmek için ekrandaki yönergeleri izleyin.

Bağlantı yöntemi seçme ekranında **Bağlantı Yöntemini Otomatik Seç (önerilir) (Auto Select Conn. Method (recommended))** öğesini seçerseniz uygun bağlantı yöntemi ortamınıza bağlı olarak otomatik bir şekilde seçilir.

- 4** Sağ ekranın görüntülediğinden emin olun.

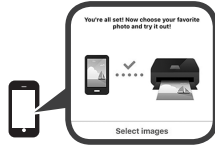

## Android

- 1** Yüklü uygulama yazılımına dokununuz.



- 2** Yazıcıyı kaydetmek için ekrandaki yönergeleri izleyin.

"Yazıcı kayıtlı değil. Yazıcı kurulumu gerçekleştirilsin mi? (Printer is not registered. Perform printer setup?)" ifadesini içeren bir mesaj görüntülenmezse bilgisayarı çalıştırmak için aşağıdaki "Yazıcıya Hazırlık" bölümüne bakın ve ardından mesaj görünene kadar bir süre bekleyin.

### Kurulumu devam etmek için ekrandaki yönergeleri izleyin.

- Uygun bağlantı yöntemi, ortamınıza bağlı olarak seçilir.
- **Yazıcı Kaydet (Register Printer)** ekranında aşağıda gösterildiği gibi iki yazıcı adı görüntülenirse A seçeneğini belirleyin.  
A) TS5100 series (xxx.xxx.xxx.xxx)  
B) Direct-xxxx-TS5100series

- 3** Sağ ekranın görüntülediğinden emin olun.



## Akıllı telefonunuzla bağlantı şimdi tamamlandı. Akıllı telefonunuzdan yazdırma yapabilirsiniz.

Fotoğraf yazdırmak için fotoğraf kağıdı yükleyin. 8. sayfadaki "Fotoğraf Kağıdı Yükleme" kısmına geçin.

### Yazıcıya Hazırlık

- 1** Yazıcıda **GİRİŞ (HOME)** düğmesine basın.

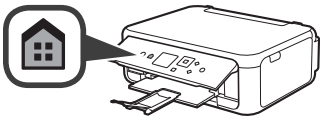

- 2** Giriş ekranının sol alt kısmındaki simgeyi seçmek için ▲, ▼, ◀ veya ▶ düğmesini kullanın ve ardından **OK** düğmesine basın.

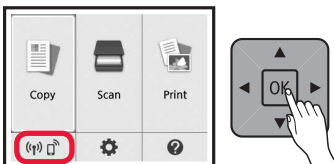

- 3** Aşağıdaki ekran görüntülenirse, ◀ veya ▶ düğmesini kullanarak **Hayır (No)** seçeneğini belirleyin ve ardından **OK** düğmesine basın.

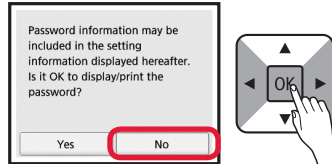

- 4** ▲, ▼, ◀ veya ▶ düğmesini kullanarak sırayla **LAN ayarları (LAN settings) > Kablosuz LAN (Wireless LAN) > Kablosuz LAN ayarları (Wireless LAN setup) > Kolay kablosuz bağlantı (Easy wireless connect)** öğelerini seçin ve ardından **OK** düğmesine basın.

- 5** ◀ veya ▶ düğmesini kullanarak **Evet (Yes)** öğesini seçin ve ardından **OK** düğmesine basın.

- 6** Akıllı telefonunuzdaki işleme geri dönün.

## Fotoğraf Kağıdı Yükleme

Fotoğraf kağıdını arka tepsiye yükleyin.

- 1 Arka tepsi kapağını açın ve kağıt desteğini dışarı çekin.

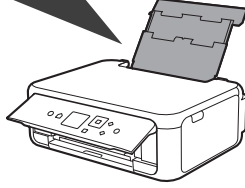
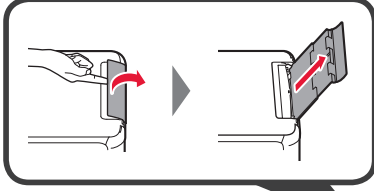

- 2 1 Besleme yuvası kapağını açın.  
2 Sağ kağıt kılavuzunu sonuna kadar kaydırın.

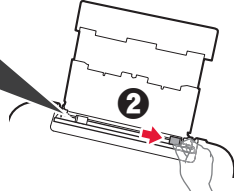
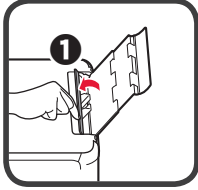

- 3 1 Yazdırılan taraf yukarı bakacak şekilde birkaç sayfa fotoğraf kağıdı yükleyin.  
2 Sağ kağıt kılavuzunu kaydırarak kağıt yığınının yan tarafına hizalayın.

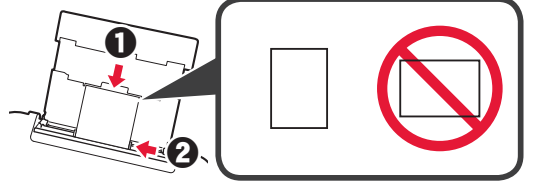

- 4 Besleme yuvası kapağını kapatın. Yazıcının ekranındaki mesajı okuyun ve yüklenen kağıdın bilgilerini kaydedin.

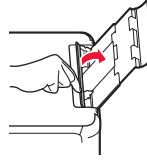

- 5 1 Kağıt çıkış tepsisini dışarı çekin.  
2 Çıkış tepsi uzantısını açın.

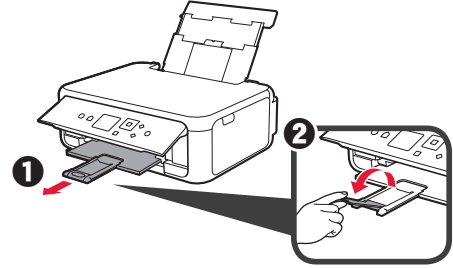

## Fotoğrafları Kopyalama

Yazdırılan fotoğrafı tarayabilir ve yazdırabilirsiniz. Ayrıca birçok fotoğrafı tarayabilir ve bunları aynı anda yazdırabilirsiniz.

- 1 Yazıcının açık olduğundan emin olun.
- 2 Birkaç sayfa fotoğraf kağıdı yükleyin.
- 3 Giriş ekranında ▲, ▼, ◀ veya ▶ düğmesini kullanarak **Kopya (Copy)** öğesini seçin ve ardından **OK** düğmesine basın.
- 4 ▲ veya ▼ düğmesini kullanarak **Fotoğraf kopyalama (Photo copy)** öğesini seçin ve ardından **OK** düğmesine basın.
- 5 Mesajları okuyun ve ardından **OK** düğmesine basın.
- 6 Yazdırılmış fotoğrafı plaka camına yüklemek için ekrandaki yönergeleri izleyin ve ardından **OK** düğmesine basın.

- 7 Yazdırma ayarlarını gerektiği şekilde belirleyin.



- 8 Renkli kopyalama için **Renk (Color)** düğmesine basın. Siyah beyaz kopyalama için **Siyah (Black)** düğmesine basın. Yazıcı yazdırmaya başlar.

## 1. Iekļauto piederumu pārbaude

□ Strāvas vads



□ Uzstādīšanas kompaktdisks Windows datoram

Color

Black

□ FINE kasetne

□ Informācija par drošību un cita svarīga informācija

□ Darba sākšana (šī rokasgrāmata)

## 2. Iepakojuma materiālu noņemšana / printera ieslēgšana



- 1 Noņemiet no printera ārpuses iepakojuma materiālus (piemēram, oranžo līmlenti un LCD aizsargplēvi).
- 2 Ievietojiet pirkstus abos printera sānos esošajos dobumos un atveriet skenēšanas bloku/vāku.

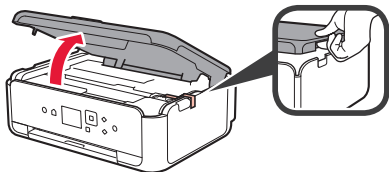

- 3 Noņemiet oranžo līmlenti un aizsargmateriālu un izmetiet tos.

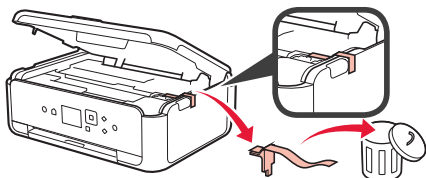

- 4 Aizveriet skenēšanas bloku/vāku.

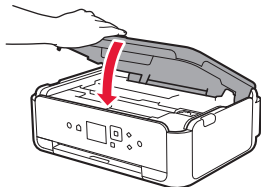

- 5 No aizmugures diagonāli pievienojiet strāvas vadu.

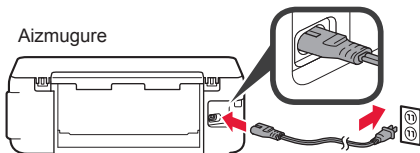

Vēl nepievienojiet nevienu kabeli, izņemot strāvas vadu.

- 6 Paceliet darbības paneli un nospiediet pogu **iesl. (ON)**.

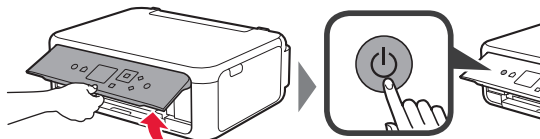

- 7 Izmantojiet pogu ▲ vai ▼, lai atlasītu valodu, un pēc tam nospiediet pogu **Labi (OK)**.

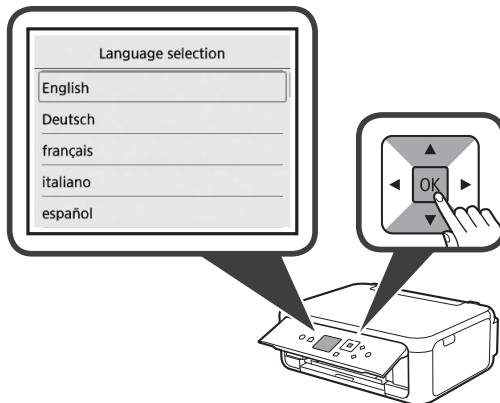

- 8 Nospiediet pogu **Labi (OK)**.

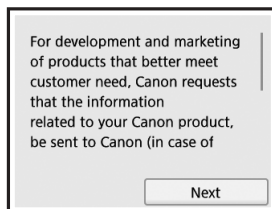

Detalizētu informāciju par to, kāda informācija tiek nosūtīta uzņēmumam Canon, skatiet rokasgrāmatas **Informācija par drošību un cita svarīga informācija** sadaļā "Sūta datus kompānijai Canon".

- 9 Izmantojiet pogu ▲ vai ▼, lai atlasītu **Piekrītu (Agree)** vai **Nepiekrītu (Do not agree)**, un pēc tam nospiediet pogu **Labi (OK)**.

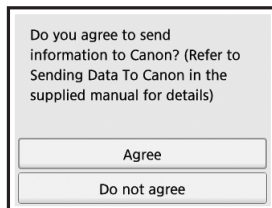

- 10 Izlasiet ziņojumus un nospiediet pogu **Labi (OK)**.

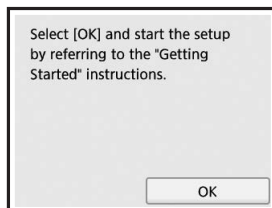

### 3. FINE kasetnes uzstādīšana



- 1 Atveriet skenēšanas bloku/vāku.  
⊘ Nepieskarieties FINE kasetnes turētājam (A), kamēr tas nav apstājies.

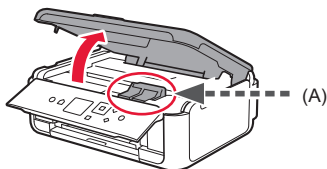

- 2 Satveriet un attaisiet tintes kasetnes bloķēšanas vāku kreisajā pusē ©.

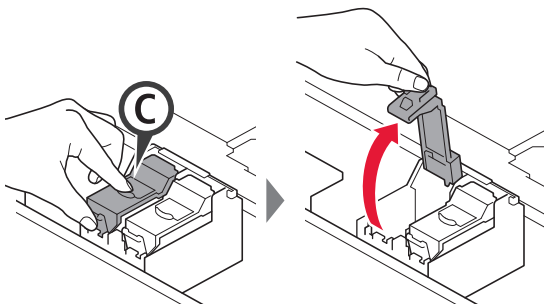

Uzstādiet krāsu FINE kasetni © kreisajā pusē un melno FINE kasetni © labajā pusē.

- 3
  - 1 Izņemiet krāsu FINE kasetni no iepakojuma.
  - 2 Noņemiet aizsarglīmlenti.

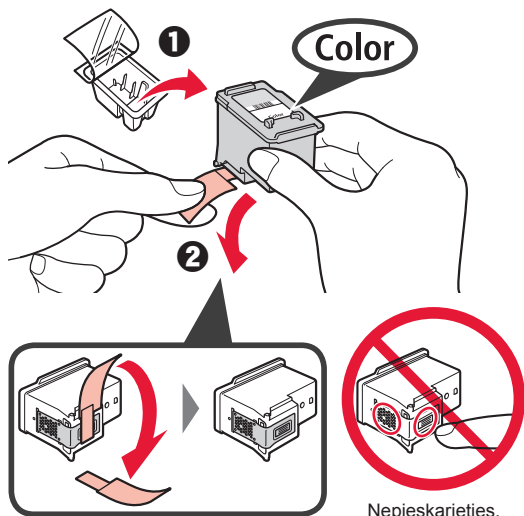

Uzmanieties, vai uz aizsarglīmlentes nav nokļuvusi tinte.

- 4 Iestatiet krāsu FINE kasetni uz FINE kasetnes turētāja kreisajā pusē ©.

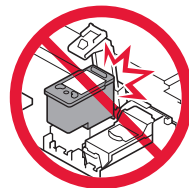
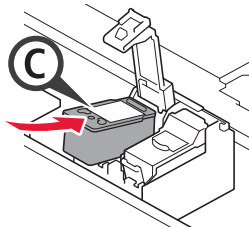

Neatsiet to pret apkārtējām detaļām.

- 5 Lai to pilnībā aiztaisītu, stingri bīdiet uz leju © tintes kasetnes bloķēšanas vāku, līdz tā ar klikšķi nofiksējas vietā.

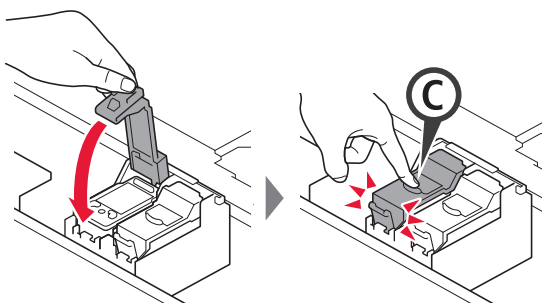

- 6 Atkārtojiet 2.–5. darbību un uzstādiet arī melno FINE kasetni labajā pusē.

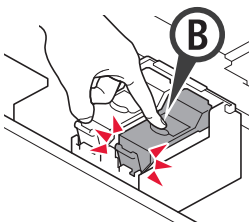

- 7 Aizveriet skenēšanas bloku/vāku.

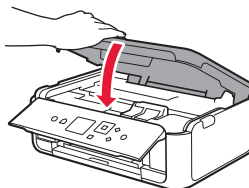

Ja ekrānā tiek parādīts kļūdas ziņojums, pārliecinieties, ka FINE kasetnes ir uzstādītas pareizi.

## 4. Papīra ievietošana



- 1 **1** Izvelciet kaseti.
- 2 **2** Noņemiet kasetes vāku.

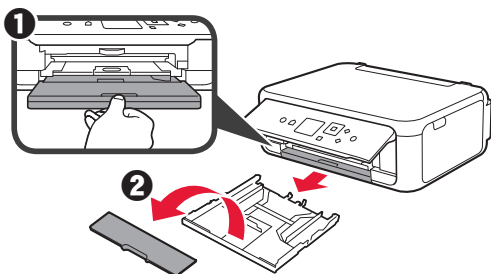

- 2 **2** Atveriet papīra vadotnes un izlīdziniet priekšā esošo vadotni ar atzīmi LTR vai A4.

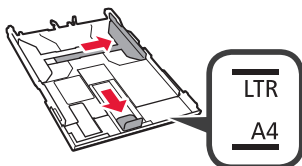

- 3 **1** Ievietojiet parasto LTR vai A4 izmēra papīru ar apdrukājamo pusi uz leju.
- 2 **2** Virziet labās puses papīra vadotni, lai to salāgotu ar papīra kaudzītes malu.
- 3 **3** Salāgojiet papīra kaudzīti ar priekšā esošo papīra vadotni.

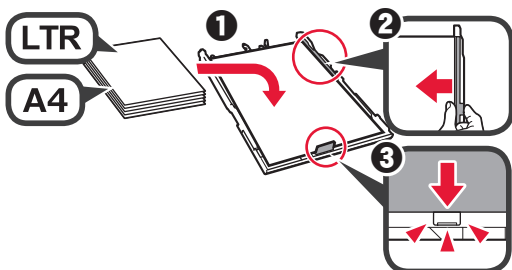

- 4 **4** Pievienojiet kasetes vāku un ievietojiet kaseti.

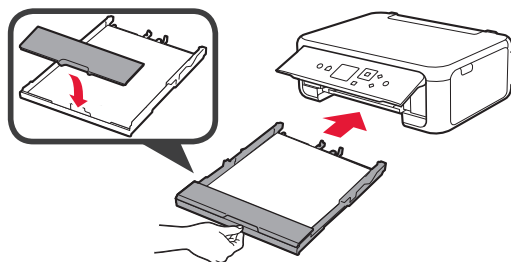

Tālāk redzamajā attēlā ir parādīts stāvoklis pēc kasetes ievietošanas.

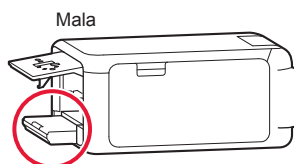

- 5 **1** Izvelciet papīra izvades uztvērēju.
- 2 **2** Atveriet izvades uztvērēja pagarinājumu.

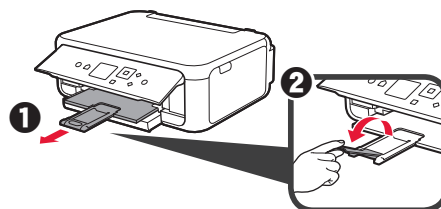

- 6 **6** Ja tiek parādīts tālāk redzamais ekrāns, atlasiet **Labi (OK)** ar pogu ◀ vai ▶ un pēc tam nospiediet pogu **Labi (OK)**.

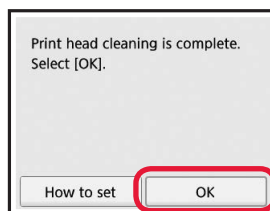

## 5. Savienojuma sagatavošana

Tālāk minētajā aprakstā viedtālruni un planšetdatoru kopīgi tiek saukti par viedtālruniem.

### 1 Nospiediet pogu **Labi (OK)**.

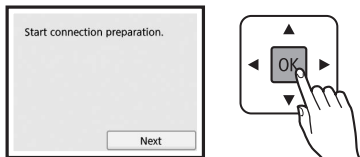

### 2 Pārliecinieties, ka parādās minētais ekrāns.

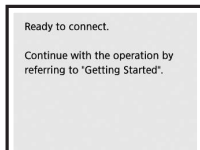

No šejienes pārejiet uz darbību atkarībā no printera izmantošanas veida.

- **Printera izmantošana, savienojot tikai ar datoru vai ar datoru un viedtālruni**  
➔ "6-A. Savienošana ar datoru"
- **Printera izmantošana, savienojot tikai ar viedtālruni**  
➔ "6-B. Savienošana ar viedtālruni" 6. lpp.
- **Printera izmantošana, nesavienojot ar datoru vai viedtālruni**  
➔ "Tikai printera izmantošana"

## 6-A. Savienošana ar datoru



Savienojums ir jāiestata katram datoram atsevišķi. Veiciet iestatīšanu katram datoram, sākot ar 1. darbību.

### 1 Palaidiet iestatīšanas failu metodei **A** vai metodei **B**.

#### **A** Lejupielāde no interneta

1 Datorā atveriet tīmekļa pārlūkprogrammu (e u.c.).

2 Ievadiet tālāk norādīto URL un piekļūstiet Canon tīmekļa vietnei.

<http://ij.start.canon>



3 Atlasiet **Iestatīt**.



4 Ievadiet printera modeļa nosaukumu un noklikšķiniet uz vienuma **Labi**.



Varat atlasīt modeļa nosaukumu sarakstā.

5 Noklikšķiniet uz **Iestatīšana**.



## Tikai printera izmantošana

1 Nospiediet printerī pogu **Beigt (Stop)**.

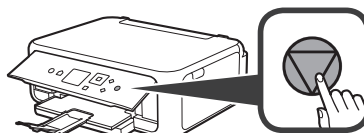

2 Atlasiet **Nesavienot (Do not connect)** > **Jā (Yes)** šādā secībā ar pogu ▲, ▼, ◀ vai ▶ un pēc tam nospiediet pogu **Labi (OK)**.

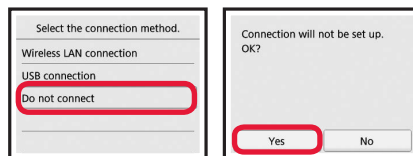

Iestatīšana ir pabeigta.

## B Uzstādīšanas kompaktdiska izmantošana (tikai Windows)

1 Ievietojiet uzstādīšanas kompaktdisku datorā.



■ Ja izmantojat operētājsistēmu Windows 10 vai Windows 8.1:

2 Kad datora ekrāna labajā pusē tiek parādīts šis ziņojums, noklikšķiniet uz tā.



3 Ja tiek parādīts šis ekrāns, noklikšķiniet uz **Palaist Msetup4.exe (Run Msetup4.exe)**.

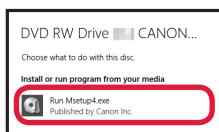

4 Ja tiek parādīts dialoglodziņš **Lietotāja konta kontrole (User Account Control)**, noklikšķiniet uz **Jā (Yes)**.

Ja šis ziņojums netiek parādīts (vai ir pazudis)

1. Uzdevumjoslā noklikšķiniet uz **Failu pārlūks (File Explorer)**.



2. Atvērtā loga kreisajā pusē noklikšķiniet uz vienuma **Šis dators (This PC)**.

3. Loga labajā pusē veiciet dubultklikšķi uz kompaktdiska ikonas.

Ja tiek parādīts kompaktdiska saturs, veiciet dubultklikšķi uz faila **Msetup4.exe**.

4. Pāreijiet uz darbību 4.

■ Ja izmantojat operētājsistēmu Windows 7:

2 Kad tiek parādīts ekrāns **Automātiskā atskaņošana (AutoPlay)**, noklikšķiniet uz **Palaist Msetup4.exe (Run Msetup4.exe)**.

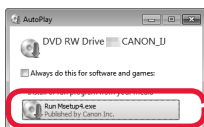

Ja ekrāns **Automātiskā atskaņošana (AutoPlay)** netiek parādīts

1. Sākuma izvēlnē noklikšķiniet uz opcijas **Dators (Computer)**.

2. Atvērtā loga labajā pusē veiciet dubultklikšķi uz kompaktdiska ikonas.

Ja tiek parādīts kompaktdiska saturs, veiciet dubultklikšķi uz faila **Msetup4.exe**.

3 Ja tiek parādīts dialoglodziņš **Lietotāja konta kontrole (User Account Control)**, noklikšķiniet uz **Turpināt (Continue)**.

Lai turpinātu, pāreijiet uz 2. darbību.

2 Noklikšķiniet uz **Sākt uzstādīšanu (Start Setup)**.

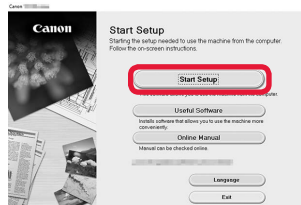

Lai turpinātu iestatīšanu, izpildiet ekrānā redzamos norādījumus.

Ja tiek parādīts šis ekrāns, noklikšķiniet uz **Iziet (Exit)**.

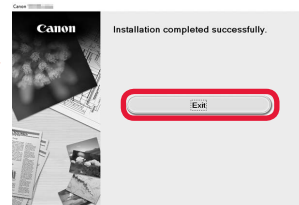

Savienojums ar datoru ir izveidots. Varat veikt drukāšanu no datora.

## 6-B. Savienošana ar viedtālruni



Savienojums ir jāiestata atsevišķi katram viedtālrunim. Veiciet iestatīšanu viedtālrunim, sākot ar 1. darbību.

### Sagatavošana

- Ieslēdziet viedtālrunī funkciju Wi-Fi.
- Ja izmantojat bezvadu maršrutētāju, savienojiet viedtālruni ar to bezvadu maršrutētāju, kuru vēlaties savienot ar printeri.
- \* Lai iegūtu informāciju par darbībām, skatiet viedtālruna un bezvadu maršrutētāja rokasgrāmatas vai sazinieties ar to ražotājiem.

## 1 Instalējiet viedtālrunī lietojumprogrammatūru Canon PRINT Inkjet/SELPHY.



**iOS** : Meklējiet "Canon PRINT" pakalpojumā App Store.

**Android** : Meklējiet "Canon PRINT" pakalpojumā Google Play.

Vai arī piekļūstiet vietnei Canon, skenējot QR kodu.



- \* Kad printeris tiešā veidā savieno ar viedtālruni, viedtālrunī nevar izveidot bezvadu interneta savienojumu. Šādā gadījumā var tikt aprēķināta maksa par pakalpojumu atkarībā no jūsu līguma ar pakalpojuma nodrošinātāju.
- \* Izmantojot tiešu bezvadu LAN savienojumu, printerim var pievienot ne vairāk kā 5 ierīces.

## 2 Pārbaudiet printera displeju.

Ekrāns tiek izslēgts, ja aptuveni 10 minūtes netiek veiktas darbības. Lai parādītu ekrānu, nospiediet vienu no pogām darbības panelī (izņemot pogu **iesl.** (**ON**)).

- Ja tiek parādīts tālāk redzamais ekrāns, pārbaudiet ikonu apakšējā kreisajā stūrī un pēc tam pārejiet uz **A** vai **B** darbību kopumu.

- Ja tiek parādīts tālāk redzamais ekrāns, pārejiet uz **B** darbību kopumu.

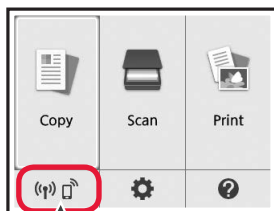

Tiek parādīta šāda ikona.  
(Printeris ir pievienots tīklam.)



JĀ

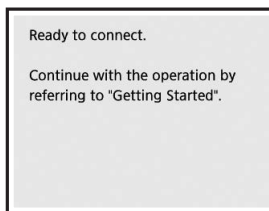

Nē (Pārejiet uz **B** darbību kopumu.)

Ja tiek parādīts simbols , ziņā ar printeri nav iespējama, izmantojot bezvadu LAN savienojumu. Lai iegūtu sīkāku informāciju, atveriet vietni "<http://ij.start.canon>" un skatiet sadaļu **Bieži uzdotie jautājumi**.

### **A** **iOS** **Android**

- 1 Pieskarieties instalētajai lietojumprogrammatūrai.



- 2 Lai reģistrētu printeri, izpildiet ekrānā redzamos norādījumus.

- 3 Pārliecinieties, ka parādās minētais ekrāns.



**Savienojums ar viedtālruni ir izveidots. Varat veikt drukāšanu no viedtālruna.**

Lai drukātu fotogrāfijas, ievietojiet fotopapīru. Pārejiet uz sadaļu "Fotopapīra ievietošana" 8. lpp.



- B** Tālāk aprakstītās procedūras atšķiras atkarībā no tā, vai tiek izmantota operētājsistēma iOS vai Android. Atlasiet operētājsistēmu un izpildiet attiecīgo procedūru.

## iOS

- 1** Viedtālruņa sākuma ekrānā pieskarieties vienumam **Iestatījumi (Settings)** un pēc tam pieskarieties vienumam **Canon\_ij\_XXXX**, kas ir pieejams Wi-Fi iestatījumos.

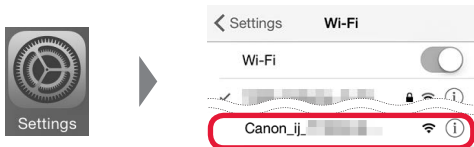

Ja printeris **Canon\_ij\_XXXX** netiek parādīts sarakstā, skatiet sadaļu "Printera sagatavošana" tālāk, lai veiktu darbības ar printeri, un pēc tam atkārtojiet darbību **1**.

- 2** Pieskarieties instalētajai lietojumprogrammatūrai.



- 3** Lai reģistrētu printeri, izpildiet ekrānā redzamos norādījumus.

**Lai turpinātu iestatīšanu, izpildiet ekrānā redzamos norādījumus.**

Atlasot vienumu **Auto Select Conn. Method (recommended)** savienojuma metodes atlasē ekrānā, atkarībā no vides automātiski tiek atlasīta atbilstošā savienojuma metode.

- 4** Pārliecinieties, ka parādās pareizais ekrāns.

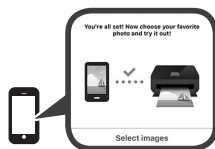

## Android

- 1** Pieskarieties instalētajai lietojumprogrammatūrai.



- 2** Lai reģistrētu printeri, izpildiet ekrānā redzamos norādījumus.

Ja ziņojums **"Printer is not registered. Perform printer setup?"** netiek parādīts, skatiet sadaļu "Printera sagatavošana" tālāk, lai veiktu darbības ar printeri, un pēc tam uzgaidiet, līdz tiek parādīts ziņojums.

**Lai turpinātu iestatīšanu, izpildiet ekrānā redzamos norādījumus.**

- Atkarībā no vides tiek atlasīta atbilstošā savienojuma metode.
- Ja ekrānā **Register Printer** ir redzami divi printeru nosaukumi, kā parādīts tālāk, atlasiet A. A) TS5100 series (xxx.xxx.xxx.xxx) B) Direct-xxxx-TS5100series

- 3** Pārliecinieties, ka parādās pareizais ekrāns.



## Savienojums ar viedtālruni ir izveidots. Varat veikt drukāšanu no viedtālruņa.

Lai drukātu fotogrāfijas, ievietojiet fotopapīru. Pārejiet uz sadaļu "Fotopapīra ievietošana" 8. lpp.

### Printera sagatavošana

- 1** Nospiediet printerī pogu **Sākums (HOME)**.

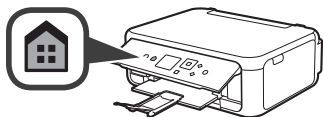

- 2** Izmantojiet pogu ▲, ▼, ◀ vai ▶ lai sākuma ekrāna apakšējā kreisajā stūrī atlasītu ikonu, un pēc tam nospiediet pogu **Labi (OK)**.

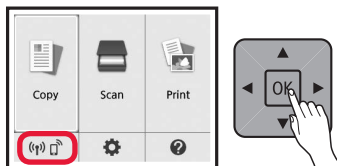

- 3** Ja tiek parādīts tālāk redzamais ekrāns, atlasiet **Nē (No)** ar pogu ◀ vai ▶ un pēc tam nospiediet pogu **Labi (OK)**.

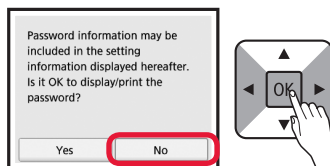

- 4** Izmantojiet pogu ▲, ▼, ◀ vai ▶, lai norādītajā secībā atlasītu **LAN iestatīj.** (**LAN settings**) > **Bezvadu LAN (Wireless LAN)** > **Bezvadu LAN iestatīšana (Wireless LAN setup)** > **Ērtā bezvadu sav. izveide (Easy wireless connect)**, un pēc tam nospiediet pogu **Labi (OK)**.

- 5** Izmantojiet pogu ◀ vai ▶, lai atlasītu **Jā (Yes)**, un pēc tam nospiediet pogu **Labi (OK)**.

- 6** Atgriezieties pie viedtālruņa izmantošanas.

## Fotopapīra ievietošana

Ievietojiet fotopapīru aizmugures paliktņī.

- 1 Atveriet aizmugures uztvērēja vāku un izvelciet papīra balstu.

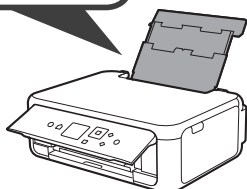
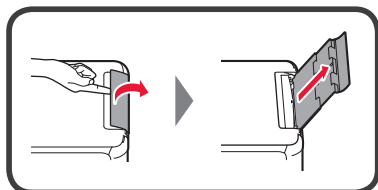

- 2
  - 1 Atveriet padeves slota vāku.
  - 2 Virziet labās puses papīra vadotni uz malu.

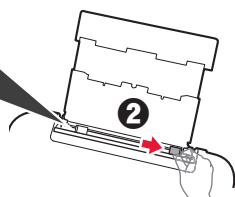
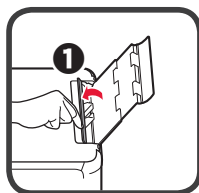

- 3
  - 1 Ievietojiet vairākas fotopapīra loksnes ar apdrukājamo pusi uz augšu.
  - 2 Virziet labās puses papīra vadotni, lai to salāgotu ar papīra kaudzītes malu.

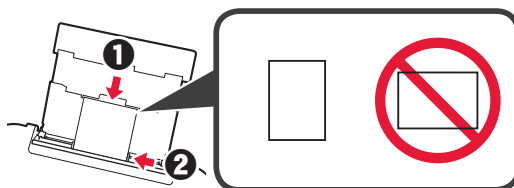

- 4 Aizveriet padeves slota vāku. Izlasiet ziņojumu printera ekrānā un reģistrējiet ievietotā papīra informāciju.

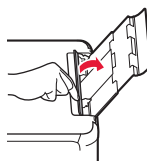

- 5
  - 1 Izvelciet papīra izvades uztvērēju.
  - 2 Atveriet izvades uztvērēja pagarinājumu.

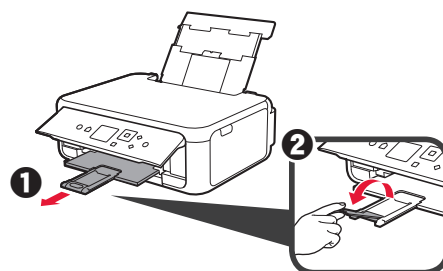

## Fotogrāfiju kopēšana

Jūs varat skenēt izdrukāto fotogrāfiju un to izdrukāt. Jūs varat arī skenēt vairākas fotogrāfijas un vienlaikus tās izdrukāt.



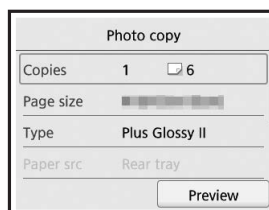

- 1 Pārlicinieties, ka printeris ir ieslēgts.
- 2 Ievietojiet vairākas fotopapīra loksnes.
- 3 Izmantojiet pogu ▲, ▼, ◀ vai ▶, lai sākuma ekrānā atlasītu **Kopēt (Copy)**, un pēc tam nospiediet pogu **Labi (OK)**.
- 4 Izmantojiet pogu ▲ vai ▼, lai atlasītu **Fotoattēla kopēšana (Photo copy)**, un pēc tam nospiediet pogu **Labi (OK)**.
- 5 Izlasiet ziņojumus un pēc tam nospiediet pogu **Labi (OK)**.
- 6 Izpildiet ekrānā redzamos norādījumus, lai novietotu drukāto fotogrāfiju uz planšetes stikla, un pēc tam nospiediet pogu **Labi (OK)**.

- 7 Norādiet nepieciešamos drukas iestatījumus.

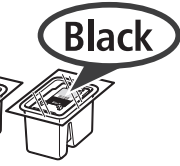

- 8 Nospiediet pogu **Krāsains (Color)**, lai iegūtu krāsainas kopijas. Nospiediet pogu **Melns (Black)**, lai iegūtu melnbaltas kopijas. Printeris sāk drukāšanu.

## 1. Pakuotėje esančių priedų tikrinimas

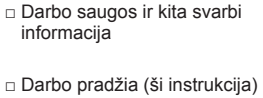
-  Maitinimo laidas
-  Kasetė FINE
-  Darbo saugos ir kita svarbi informacija
-  Šrankos CD, skirtas Windows PC
-  Darbo pradžia (ši instrukcija)

## 2. Pakavimo medžiagos nuėmimas / spausdintuvo įjungimas



- 1 Nuo spausdintuvo išorės nuimkite pakavimo medžiagą (oranžinę juostelę ir LCD apsauginę plėvelę).
- 2 Abiejose spausdintuvo pusėse esančias įdubas užkabinkite pirštais ir atidarykite nuskaitymo įtaisą / dangtį.

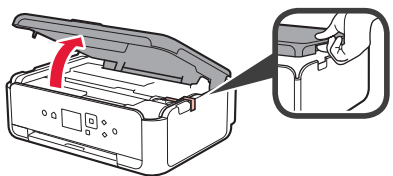

- 3 Pašalinkite oranžinę juostelę ir apsauginę medžiagą ir jas išmeskite.

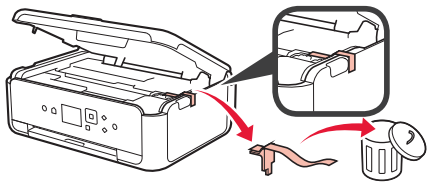

- 4 Uždarykite nuskaitymo įtaisą / dangtį.

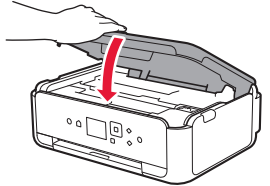

- 5 Prijunkite maitinimo laidą, kad jis būtų užpakalinėje dalyje.

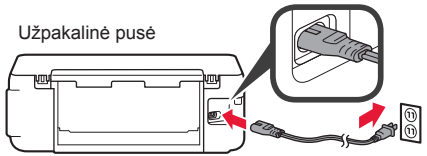

Dar nejunkite jokio kabelio, išskyrus maitinimo laidą.

- 6 Pakelkite valdymo skydelį ir paspauskite mygtuką **Įjungti (ON)**.

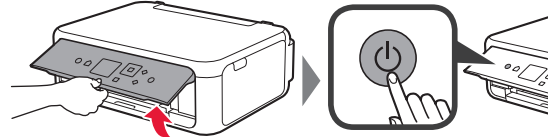

- 7 Mygtuku ▲ arba ▼ pasirinkite kalbą ir paspauskite mygtuką **Gerai (OK)**.

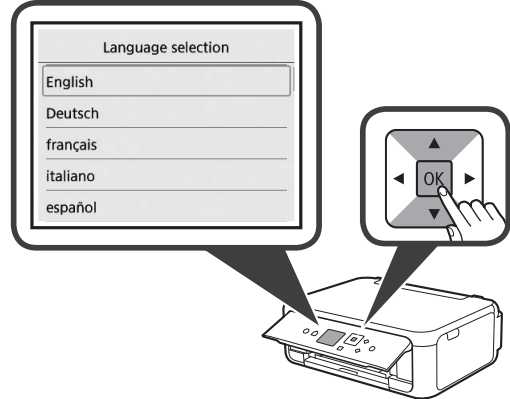

- 8 Paspauskite mygtuką **Gerai (OK)**.

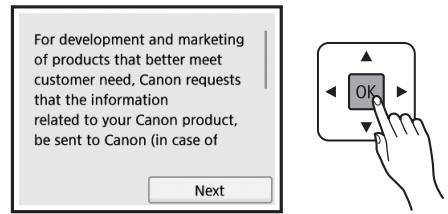

Daugiau apie tai, kokia informacija siunčiama „Canon“, žr. „Duomenų siuntimas „Canon“ skyriuje **Darbo saugos ir kita svarbi informacija**.

- 9 Mygtuku ▲ arba ▼ pasirinkite **Sutinku (Agree)** arba **Nesutinku (Do not agree)** ir paspauskite mygtuką **Gerai (OK)**.

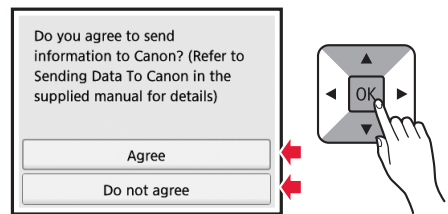

- 10 Perskaitykite pranešimus ir paspauskite mygtuką **Gerai (OK)**.

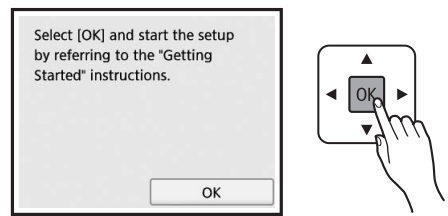

### 3. Kasetės FINE įdėjimas



- 1 Atidarykite nuskaitymo įtaisą / dangtį.  
⊘ Nelieskite kasetės FINE laikiklio (A), kol jis sustos.

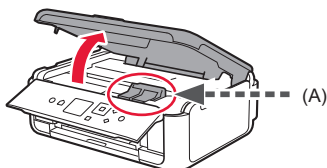

- 2 Suimkite už rašalo kasetės fiksavimo dangtelio kairiojoje pusėje © ir atidarykite.

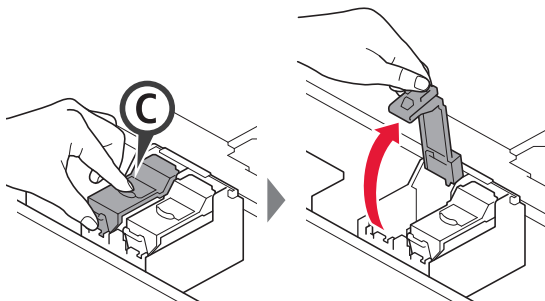

Spalvotą kasetę FINE © įstatykite kairiojoje pusėje, o juodą kasetę FINE © – dešiniojoje.

- 3
  - 1 Iš pakuotės išimkite spalvotą kasetę FINE.
  - 2 Nuimkite apsauginę juostelę.

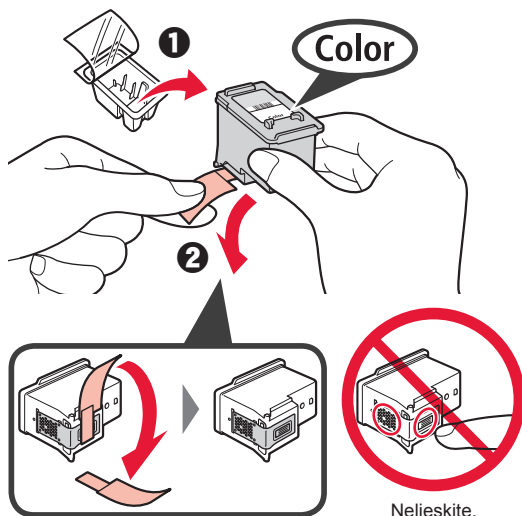

Apsauginė juostelė gali būti rašaluota – neišsitemkite.

- 4 Spalvotą kasetę FINE įstatykite į kasetės FINE laikiklį kairiojoje pusėje ©.

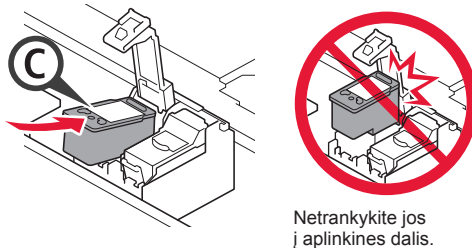

- 5 Stipriai įspauskite © į rašalo kasetės fiksavimo dangtelį, kol ji užsifiksuos savo vietoje, kad dangtelis galėtų iki galo užsidaryti.

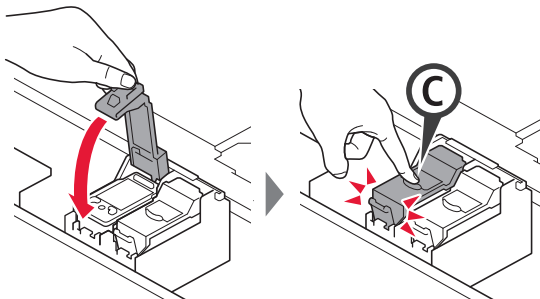

- 6 Pakartokite veiksmus nuo 2 iki 5 ir įtaisykite juodą kasetę FINE dešiniojoje pusėje.

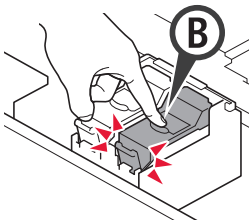

- 7 Uždarykite nuskaitymo įtaisą / dangtį.

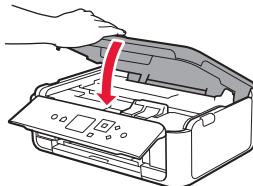

Jei ekrane rodomas klaidos pranešimas, įsitikinkite, kad kasetės FINE įdėtos tinkamai.

## 4. Popieriaus įdėjimas



- 1 Ištraukite kasetę.
- 2 Nuimkite kasetės dangtį.

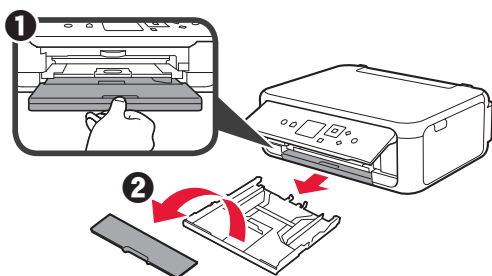

- 2 Atidarykite popieriaus kreipiklius ir sulygiuokite priekinį kreipiklį su žyma LTR arba A4.

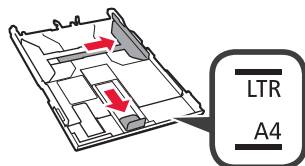

- 3 1 Įdėkite kelis LTR arba A4 formato popieriaus lapus spausdinamąją pusę žemyn.
- 2 Paslinkite dešinįjį popieriaus kreipiklį, kad sulygiuotumėte jį su popieriaus šūsnies šonu.
- 3 Popieriaus šūsnį sulygiuokite su priekiniu popieriaus kreipikliu.

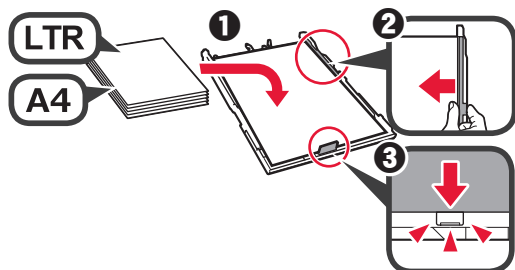

- 4 Uždėkite kasetės dangtį ir įdėkite kasetę.

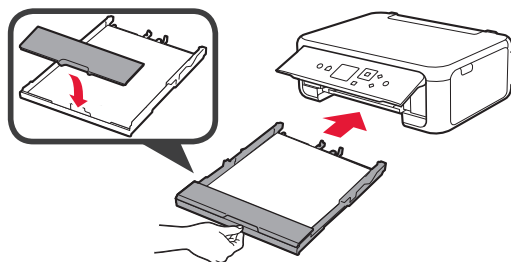

Toliau pateiktame paveikslėlyje parodyta būseną kasetę įdėjus.

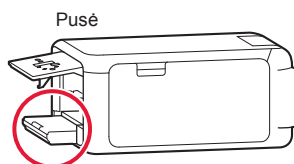

- 5 1 Ištraukite popieriaus išvesties dėklą.
- 2 Atidarykite išvesties dėklo ilgingtuvą.

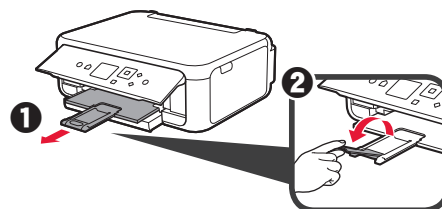

- 6 Jei rodomas toliau pateiktas ekranas, mygtukais ◀ arba ▶ pasirinkite Gerai (OK) ir paspauskite mygtuką Gerai (OK).

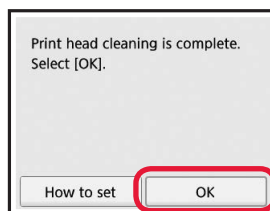

## 5. Paruošimas užmegzti ryšį

Toliau pateiktame apraše išmanieji telefonai ir planšetiniai kompiuteriai kartu vadinami išmaniaisiais telefonais.

### 1 Paspauskite mygtuką Gerai (OK).



### 2 Įsitinkinkite, kad parodomas šis ekranas.

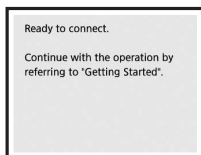

Dabar pereikite prie veiksmo atsižvelgdami į spausdintuvo naudojimą.

- **Spausdintuvo naudojimas prijungus tik prie kompiuterio arba ir prie kompiuterio, ir išmaniojo telefono**  
➔ „6-A. Prijungimas prie kompiuterio“
- **Spausdintuvo naudojimas prijungus tik prie išmaniojo telefono**  
➔ „6-B. Prijungimas prie išmaniojo telefono“, 6 psl.
- **Spausdintuvo naudojimas neprijungus prie kompiuterio ar išmaniojo telefono**  
➔ „Tik spausdintuvo naudojimas“

## Tik spausdintuvo naudojimas

### 1 Paspauskite spausdintuvo mygtuką Stop.

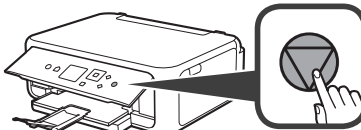

### 2 Mygtukais ▲, ▼, ◀ arba ▶ pasirinkite Neprijungti (Do not connect) > Taip (Yes) šia tvarka ir paspauskite mygtuką Gerai (OK).

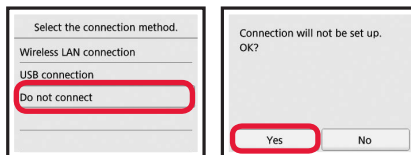

Sąranka baigta.

## 6-A. Prijungimas prie kompiuterio



Ryšį reikia nustatyti kiekviename kompiuteryje. Kiekviename kompiuteryje atlikite sąranką, pradėdami nuo 1 veiksmo.

### 1 Paleiskite sąrankos failą, skirtą **A** arba **B** metodui.

#### **A** Atsisiuntimas iš interneto

1 Kompiuteryje atidarykite žiniatinklio naršyklę (e ar kt.).

2 Įveskite šį URL ir įeikite į „Canon“ svetainę.

<http://ij.start.canon>



3 Pasirinkite **Nustatymas**.



4 Įveskite spausdintuvo modelio pavadinimą ir spustelėkite **Gerai**.



Modelio pavadinimą galima pasirinkti iš sąrašo.

5 Spustelėkite **Sąranka**.



Toliau aprašyti veiksmai, kuriuos reikia atlikti, jei naudojate „Windows“ arba „Mac OS“. Jeigu jūsų kompiuteryje yra kita operacinė sistema nei „Windows“ arba „Mac OS“, pavyzdžiui, „Chrome OS“, sąranką atlikite vykdydami ekrane rodomas instrukcijas.

6 Spustelėkite **Atsisiųsti** ir atsisiųskite sąrankos failą.

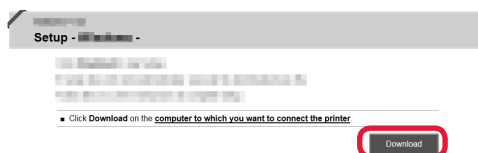

7 Paleiskite atsisiųstą failą.

**Norėdami tęsti perikite prie veiksmo 2 kitame puslapyje.**

## B Sąrankos CD naudojimas (tik „Windows“)

1 Į kompiuterį įdėkite sąrankos CD.



■ Naudojant „Windows 10“ arba „Windows 8.1“:

2 Kai kompiuterio ekrano dešinėje pusėje parodomas toks pranešimas, spustelėkite jį.



3 Jei parodomas toliau pateiktas ekranas, spustelėkite **Vykdyti Msetup4.exe (Run Msetup4.exe)**.

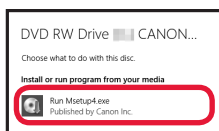

4 Jei parodomas dialogo langas **Naudotojo paskyros valdymas (User Account Control)**, spustelėkite **Taip (Yes)**.

Kai šis pranešimas neparodomas (arba jis dingsta)

1. Spustelėkite **Failų naršyklė (File Explorer)** užduočių juostoje.



2. Spustelėkite **Šis kompiuteris (This PC)** atidaryto lango kairėje.

3. Dukart spustelėkite **CD** piktogramą lango dešinėje. Jei pateikiamas CD turinys, dukart spustelėkite **Msetup4.exe**.

4. Pereikite prie veiksmo 4.

■ Naudojant „Windows 7“:

2 Jei parodomas ekranas **Automatinis leidimas (AutoPlay)**, spustelėkite **Vykdyti Msetup4.exe (Run Msetup4.exe)**.

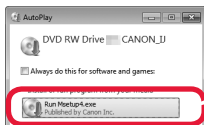

Jei ekranas **Automatinis leidimas (AutoPlay)** neparodomas

1. Pradžios meniu spustelėkite **Kompiuteris (Computer)**.

2. Dukart spustelėkite **CD** piktogramą atidaryto lango dešinėje. Jei pateikiamas CD turinys, dukart spustelėkite **Msetup4.exe**.

3 Jei parodomas dialogo langas **Naudotojo paskyros valdymas (User Account Control)**, spustelėkite **Tęsti (Continue)**.

**Norėdami tęsti pereikite prie veiksmo 2.**

2 Spustelėkite **Pradėti sąranką (Start Setup)**.

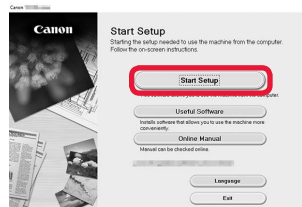

Vykdydami ekrane pateiktas instrukcijas pereikite prie sąrankos.

Jei parodomas toliau pateiktas ekranas, spustelėkite **Išėiti (Exit)**.

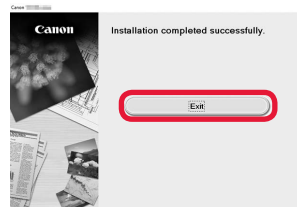

Ryšys su kompiuteriu užmegztas. Galite spausdinti iš kompiuterio.

## 6-B. Prijungimas prie išmaniojo telefono



Ryšį reikia nustatyti su kiekvienu išmaniuoju telefonu. Kiekviename išmaniajame telefone atlikite sąranką, pradėdami nuo 1 veiksmo.

### Pasirengimas

- Išmaniajame telefone įjunkite „Wi-Fi“.
- Jei naudojate belaidį maršruto parinktuvą, išmanųjį telefoną prijunkite prie to belaidžio maršruto parinktuvo, kurį norite prijungti prie spausdintuvo.
- \* Išsamesnės informacijos ieškokite išmaniojo telefono ir belaidžio maršruto parinktuvo instrukcijose arba kreipkitės į šių įtaisų gamintojus.

### 1 Išmaniajame telefone įdiekite taikomąją programinę įrangą „Canon PRINT Inkjet/SELPHY“.



**iOS** : „App Store“ ieškokite „Canon PRINT“.

**Android** : „Google Play“ ieškokite „Canon PRINT“.

Arba nuskaitydami QR kodą prisijunkite prie „Canon“ svetainės.



- \* Išmaniojo telefono negalite prijungti prie interneto belaidžiu ryšiu, kai spausdintuvą prie išmaniojo telefono prijungtas tiesiogiai. Tokiu atveju jums gali būti pritaikytas mokestis – tai priklauso nuo jūsų sutarties su ryšio paslaugų teikėju.
- \* Tiesiogiai prie spausdintuvo belaidžiu LAN ryšiu galima prijungti iki 5 įtaisų.

### 2 Patikrinkite spausdintuvo ekraną.

Jei maždaug 10 min. neatliekama jokių veiksmų, ekranas išjungiamas. Jei norite vėl įjungti ekraną, paspauskite kurį nors valdymo skydelio mygtuką (išskyrus mygtuką **Ijungti (ON)**).

- Jei parodomas toliau pateiktas ekranas: patikrinkite apačioje, kairėje, esančią piktogramą ir pereikite prie **A** arba **B**.

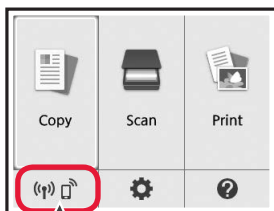

Parodoma ši piktograma.  
(Spausdintuvą prijungtas prie tinklo.)



TAIP

- Jei parodomas toliau pateiktas ekranas: pereikite prie **B**.

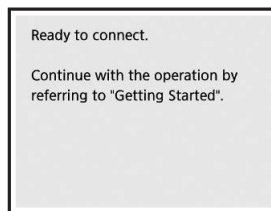

Ne (pereikite prie **B**.)

Jei parodoma , su spausdintuvu per belaidį LAN ryšys neužmegztas. Išsamios informacijos ieškokite svetainėje <http://ij.start.canon>, dalyje **Dažnai užduodami klausimai**.

### A **iOS** **Android**

#### 1 Bakstelėkite įdiegtą taikomąją programinę įrangą.



#### 2 Norėdami užregistruoti spausdintuvą, vykdykite ekrane pateiktas instrukcijas.

#### 3 Įsitinkinkite, kad parodomas šis ekranas.

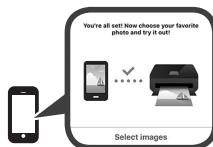

**Ryšys su išmaniuoju telefonu užmegztas. Galite spausdinti iš išmaniojo telefono.**

Jei norite spausdinti nuotraukas, įdėkite fotopopieriaus. Pereikite prie skyriaus „Fotopopieriaus įdėjimas“, 8 psl.



**B** Toliau aprašomi veiksmai skiriasi atsižvelgiant į tai, ar naudojama „iOS“, ar „Android“. Pasirinkite savo operacinę sistemą ir atlikite jai skirtus veiksmus.

## iOS

**1** Išmaniojo telefono pradžios ekrane bakstelėkite **Parametrai (Settings)**, o tada – **Canon\_ij\_XXXX** įėję į „Wi-Fi“ parametrus.

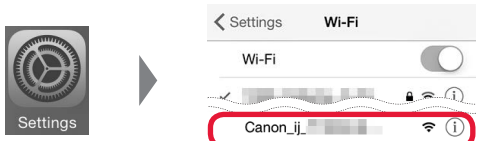

Jei „Canon\_ij\_XXXX“ sąrašė nėra, žr. tolesnį skyrių „Spausdintuvo paruošimas“ ir išsiaiškinkite, kaip naudoti spausdintuvą, tada pakartokite **1** veiksmą.

**2** Bakstelėkite įdiegtą taikomąją programinę įrangą.



**3** Norėdami užregistruoti spausdintuvą, vykdykite ekrane pateiktas instrukcijas.

### Vykdydami ekrane pateiktas instrukcijas pereininkite prie sąrankos.

Jeį prijungimo būdo pasirinkimo ekrane pasirinkote **Auto Select Conn. Method (recommended)**, tinkamas prijungimo būdas parenkamas automatiškai, atsižvelgiant į jūsų aplinką.

**4** Įsitinkinkite, kad parodomas dešinysis ekranas.

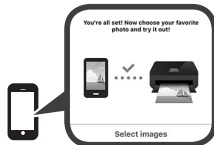

## Android

**1** Bakstelėkite įdiegtą taikomąją programinę įrangą.



**2** Norėdami užregistruoti spausdintuvą, vykdykite ekrane pateiktas instrukcijas.

Jeį pranešimas „Printer is not registered. Perform printer setup?“ neparodomas, žr. tolesnį skyrių „Spausdintuvo paruošimas“ ir išsiaiškinkite, kaip naudoti spausdintuvą, tada šiek tiek palaukite, kol bus pateiktas pranešimas.

### Vykdydami ekrane pateiktas instrukcijas pereininkite prie sąrankos.

- Tinkamas prijungimo būdas parenkamas atsižvelgiant į jūsų aplinką.
- Jeį ekrane **Register Printer** rodomi dviejų spausdintuvų pavadinimai, kaip parodyta toliau, pasirinkite A.  
A) TS5100 series (xxx.xxx.xxx.xxx)  
B) Direct-xxxx-TS5100series

**3** Įsitinkinkite, kad parodomas dešinysis ekranas.



## Ryšys su išmaniuoju telefonu užmegztas. Galite spausdinti iš išmaniojo telefono.

Jeį norite spausdinti nuotraukas, įdėkite fotopopieriaus. Pereininkite prie skyriaus „Fotopopieriaus įdėjimas“, 8 psl.

### Spausdintuvo paruošimas

**1** Paspauskite spausdintuvo mygtuką **PRADŽIA (HOME)**.

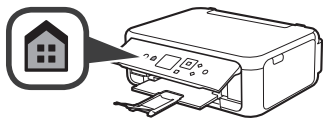

**2** Mygtukais ▲, ▼, ◀ arba mygtuku ▶ pasirinkite ekrano Pradžia apačioje, kairėje, esančią piktogramą ir paspauskite mygtuką **Gerai (OK)**.

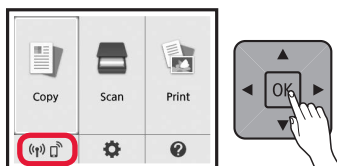

**3** Jeį parodomas toliau pateiktas ekranas, mygtukais ◀ arba ▶ pasirinkite **Ne (No)** ir paspauskite mygtuką **Gerai (OK)**.

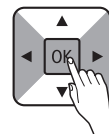
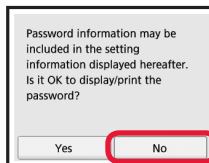

**4** Mygtukais ▲, ▼, ◀ arba mygtuku ▶ iš eilės pasirinkite **LAN parametr. (LAN settings) > Belaidis LAN (Wireless LAN) > Belaidžio LAN sąranka (Wireless LAN setup) > Paprastas belaidis prisijun. (Easy wireless connect)** ir paspauskite mygtuką **Gerai (OK)**.

**5** Mygtukais ◀ arba ▶ pasirinkite **Taip (Yes)** ir paspauskite mygtuką **Gerai (OK)**.

**6** Tolesnius veiksmus atlikite išmaniuoju telefonu.

## Fotopopieriaus įdėjimas

Fotopopierių dėkite į galinį dėklą.

- 1 Atidarykite galinio dėklo dangtį ir ištraukite popieriaus atramą.

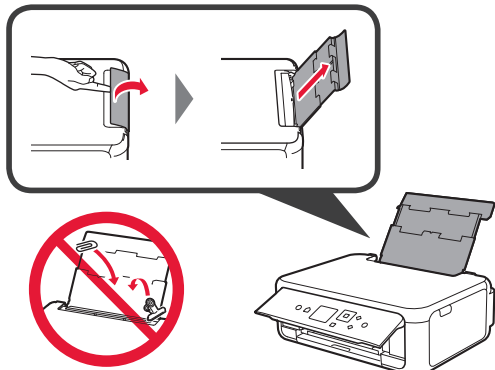

- 2
  - 1 Atidarykite tiekimo angos dangtelį.
  - 2 Iki galo nustumkite dešinįjį popieriaus kreipiklį.

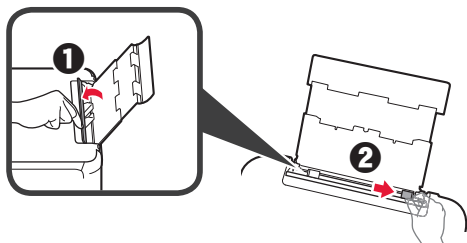

- 3
  - 1 Įdėkite kelis fotopopieriaus lapus spausdinamąją pusę į viršų.
  - 2 Paslinkite dešinįjį popieriaus kreipiklį, kad sulygiuotumėte jį su popieriaus šūsnies šonu.

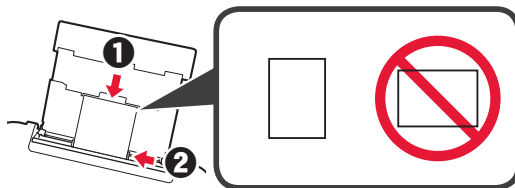

- 4 Uždarykite tiekimo angos dangtelį. Perskaitykite pranešimą spausdintuvo ekrane ir užregistruokite įdėto popieriaus informaciją.

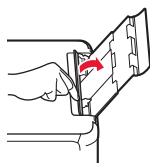

- 5
  - 1 Ištraukite popieriaus išvesties dėklą.
  - 2 Atidarykite išvesties dėklo ilgintuvą.

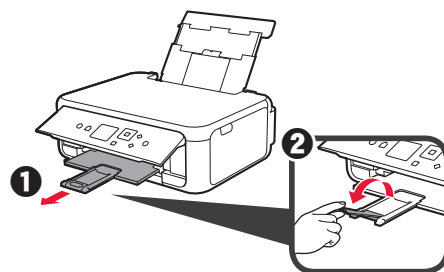

## Nuotraukų kopijavimas

Išspausdintą nuotrauką galite nuskaityti ir išspausdinti. Taip pat galite nuskaityti kelias nuotraukas ir išspausdinti jas vienu metu.

- 1 Įsitikinkite, kad spausdintuvas įjungtas.
- 2 Įdėkite kelis lapus fotopopieriaus.
- 3 Mygtukais ▲, ▼, ◀ arba mygtuku ▶ ekrane Pradžia pasirinkite **Kopijuoti (Copy)** ir paspauskite mygtuką **Gerai (OK)**.
- 4 Mygtukais ▲ arba ▼ pasirinkite **Nuotr. kopijavimas (Photo copy)** ir paspauskite mygtuką **Gerai (OK)**.
- 5 Perskaitykite pranešimus ir paspauskite mygtuką **Gerai (OK)**.
- 6 Norėdami uždėti išspausdintą nuotrauką ant ekspozicinio stiklo, vykdykite ekrane pateiktas instrukcijas, o tada paspauskite mygtuką **Gerai (OK)**.

- 7 Nurodykite reikiamus spausdinimo parametrus.

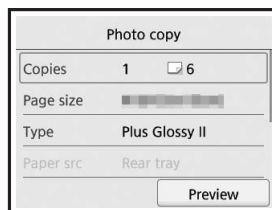

- 8 Paspauskite mygtuką **Spalvota (Color)**, jei norite kopijuoti spalvotai. Paspauskite mygtuką **Juoda (Black)**, jei norite kopijuoti nespalvotai. Spausdintuvas pradeda spausdinti.

## 1. Kaasasolevate osade kontrollimine

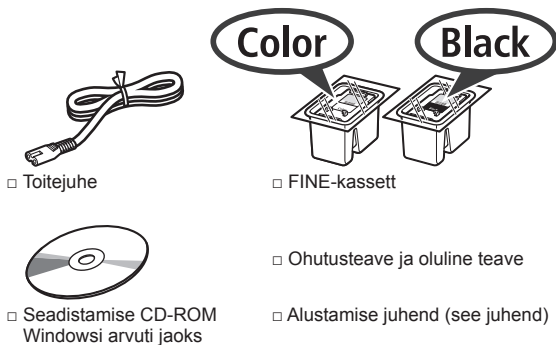

## 2. Pakkematerjali eemaldamine / printeri sisselülitamine



- 1 Eemaldage printeri ümbert pakkematerjal (nagu oranž teip ja LCD kaitsekile).
- 2 Pistke sõrmed printeri mõlemal küljel olevatesse süvenditesse ja avage skannisseade/kaas.

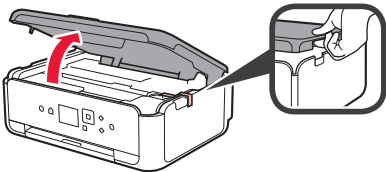

- 3 Eemaldage oranž teip ja kaitsev materjal ning visake ära.

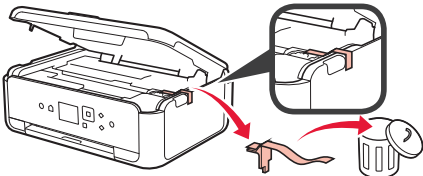

- 4 Sulgege skannisseade/kaas.

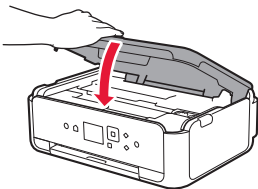

- 5 Ühendage toitejuhe tagaküljelt diagonaalselt.

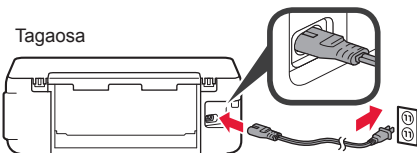

Ärge veel ühendage teisi kaableid peale toitejuhtme.

- 6 Tõstke juhtpaneel üles ja vajutage nuppu **Sisse (ON)**.

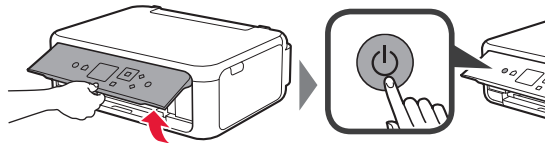

- 7 Kasutage keele valimiseks nuppu ▲ või ▼ ja seejärel vajutage nuppu **OK**.

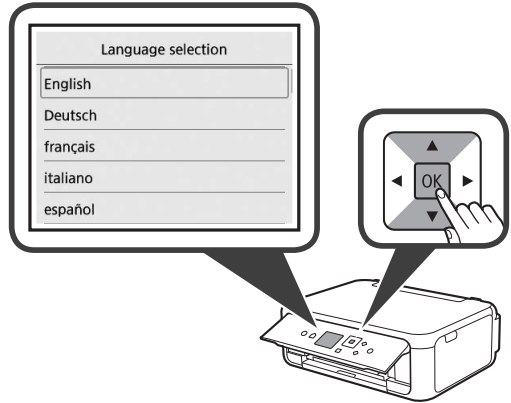

- 8 Vajutage nuppu **OK**.

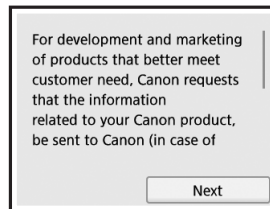

Üksikasju Canonile saadetava teabe kohta vaadake jaotisest „Andmete saatmine Canonile” dokumendis **Ohutusteave ja oluline teave**.

- 9 Kasutage nuppu ▲ või ▼, et valida **Nõustun (Agree)** või **Ei nõustu (Do not agree)**, ja seejärel vajutage nuppu **OK**.

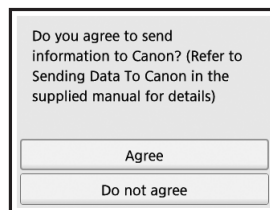

- 10 Lugege teateid ja vajutage nuppu **OK**.

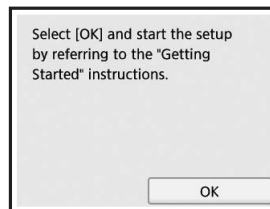

### 3. FINE-kasseti paigaldamine



- 1 Avage skannimisseade/kaas.  
⊘ Ärge puudutage FINE-kasseti hoidikut (A) enne, kui see peatub.

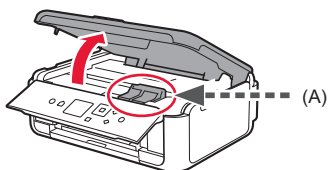

- 2 Sõrmi kokku surudes avage vasakpoolse tindikasseti lukustuskaas ©.

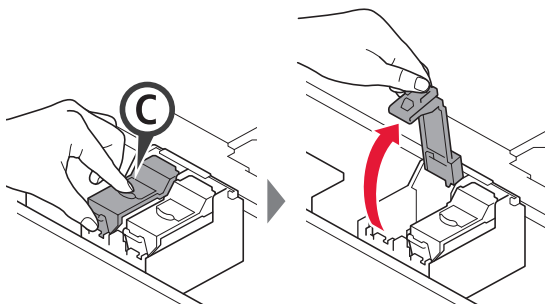

Paigaldage värviline FINE-kassett © vasakule ja must FINE-kassett © paremale poole.

- 3 1 Võtke karbist välja värviline FINE-kassett.  
2 Eemaldage kaitseteip.

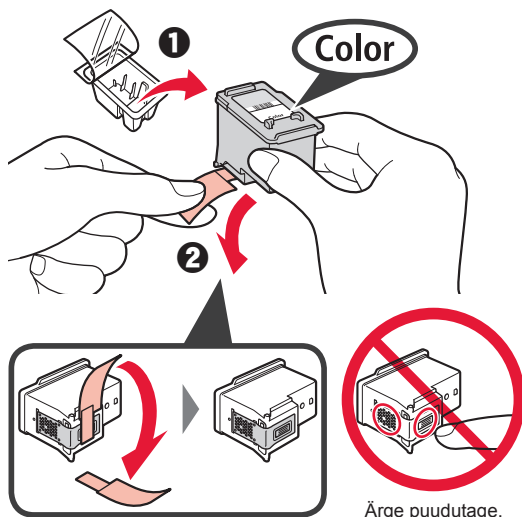

Olge kaitseteibil oleva tindiga ettevaatlik.

- 4 Asetage värviline FINE-kassett FINE-kasseti hoidikusse © vasakule poole.

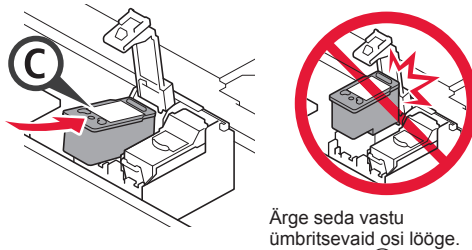

- 5 Sulgege tindikasseti lukustuskaas © tugevalt vajutades, nii et kuulete klõpsu.

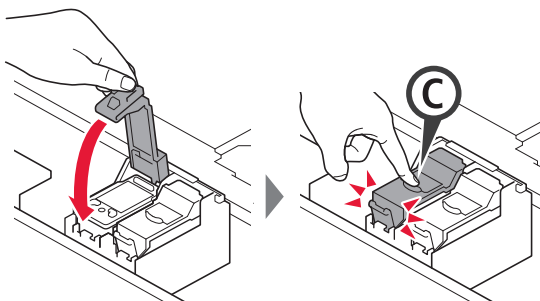

- 6 Korrake toiminguid 2 kuni 5 ja paigaldage must FINE-kassett paremale poole.

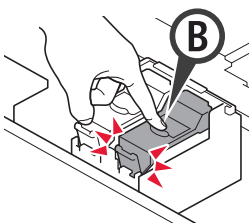

- 7 Sulgege skannimisseade/kaas.

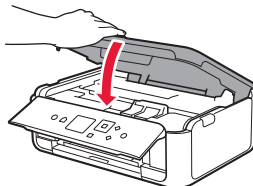

Kui ekraanile ilmub tõrketeade, siis kontrollige, kas FINE-kassetid on õigesti paigaldatud.

## 4. Paberi laadimine



- 1 Tõmmake kassett välja.
- 2 Eemaldage kasseti kaas.

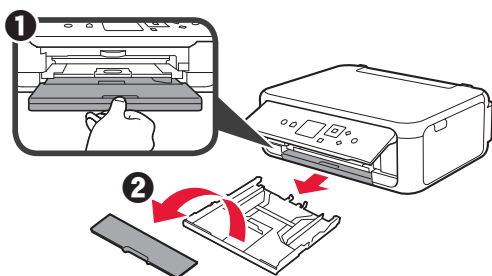

- 2 Avage paberijuhikud ja joondage eesmine juhik LTR-i või A4 tähisega.

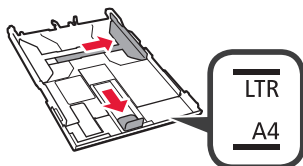

- 3 1 Laadige LTR- või A4-suurusega tavapaber nii, et prinditav pool jääks alla.
- 2 Lükake parempoolset paberijuhikut, et joondada see paberivirna küljega.
- 3 Joondage paberivirn eesmise paberijuhikuga.

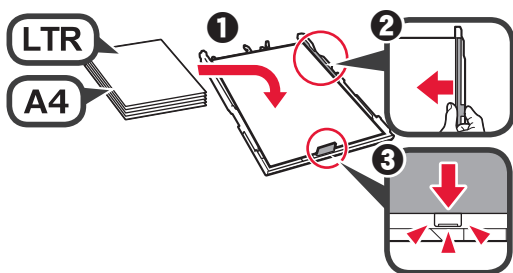

- 4 Kinnitage kasseti kaas ja sisestage kassett.

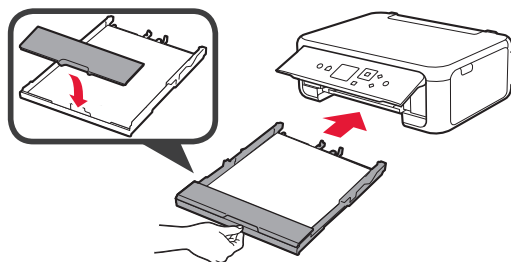

Järgmisel joonisel on näidatud olek pärast kasseti sisestamist.

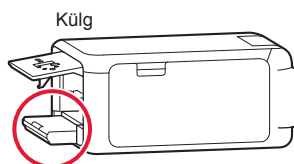

- 5 1 Tõmmake paberi väljastusalus välja.
- 2 Avage väljastusaluse pikendus.

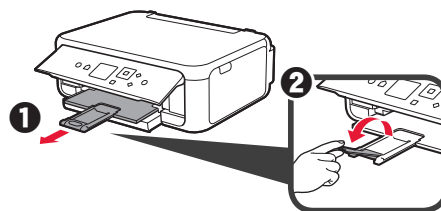

- 6 Alljärgneva ekraani kuvamisel valige OK nupu ◀ või ▶ abil ja seejärel vajutage nuppu OK.

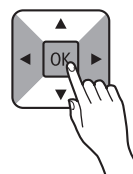
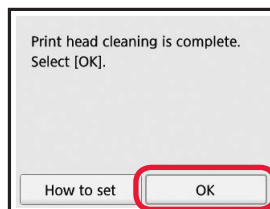

## 5. Ühenduse ettevalmistamine

Järgmises kirjelduses on nutitelefoni ja tahvelseadmed ühise nimetusega „nutitelefoni“.

1 Vajutage nuppu **OK**.



2 Veenduge, et avaneks järgmine kuva.

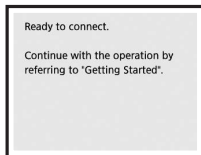

Siit edasi jätkake printeri kasutamiseks vajaliku toiminguga.

- **Printeri kasutamine ainult arvuti või nii arvuti kui ka nutitelefoni ühendatult**  
➔ „6-A. Arvutiga ühendamine“
- **Printeri kasutamine ainult nutitelefoni ühendatult**  
➔ „6-B. Nutitelefoni ühendamine“ lehel 6
- **Printeri kasutamine ilma arvuti või nutitelefoni ühendamata**  
➔ „Ainult printeri kasutamine“

## 6-A. Arvutiga ühendamine



Peate igas arvutis ühenduse seadistama. Iga arvuti puhul tehke häälestus alates 1. etapist.

1 Käivitage seadistusfail kas meetodi **A** või **B** jaoks.

### A Allalaadimine Internetist

- 1 Avage arvutis veebibrauser ( vms).
- 2 Sisestage järgmine URL ja avage Canoni veebisait.

<http://ij.start.canon>



3 Valige **Seadistus**.



4 Sisestage oma printeri mudeli nimi ja klõpsake valikul **OK**.



Mudeli nime saate valida loendist.

5 Klõpsake valikul **Seadistus**.



### Ainult printeri kasutamine

1 Vajutage printeril nuppu **Stopp (Stop)**.

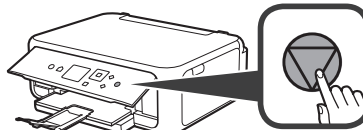

2 Valige **Ära ühenda (Do not connect) > Jah (Yes)** nupuga **▲**, **▼**, **◀** või **▶** ja seejärel vajutage nuppu **OK**.

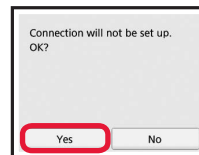
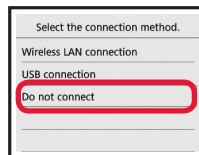

Häälestamine on nüüd lõpule jõudnud.

## **B** Seadistamise CD-ROM-i kasutamine (ainult Windows)

1 Sisestage seadistamise CD-ROM arvutisse.



■ Kui teie arvutis on Windows 10 või Windows 8.1

2 Kui arvutiekraani paremas servas kuvatakse järgmine teade, siis klõpsake sellel.



Kui seda teadet ei kuvata (või see on kadunud)

1. Klõpsake tegumiribal valikul **File Explorer**.



2. Klõpsake avanenud akna vasakus servas valikul **See arvuti (This PC)**.
3. Topeltklõpsake akna paremas servas CD-ROM-i ikooni . CD-ROM-i sisu kuvamisel topeltklõpsake valikul **Msetup4.exe**.
4. Jätkake etapiga 4.

3 Järgmise ekraani kuvamisel klõpsake käsku **Käivita Msetup4.exe (Run Msetup4.exe)**.

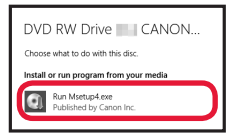

4 Dialoogiakna **Kasutajakonto kontrollimine (User Account Control)** ilmumisel klõpsake valikul **Jah (Yes)**.

■ Kui teie arvutis on Windows 7

2 Kui kuvatakse ekraan **Automaatesitus (AutoPlay)**, klõpsake käsku **Käivita Msetup4.exe (Run Msetup4.exe)**.

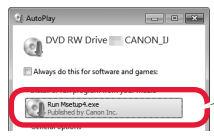

Kui ekraani **Automaatesitus (AutoPlay)** ei kuvata

1. Klõpsake menüüs Start valikul **Arvuti (Computer)**.
2. Topeltklõpsake avanenud akna paremas servas CD-ROM-i ikooni . CD-ROM-i sisu kuvamisel topeltklõpsake valikul **Msetup4.exe**.

3 Dialoogiakna **Kasutajakonto kontrollimine (User Account Control)** ilmumisel klõpsake **Jätka (Continue)**.

### Jätkake etapiga 2.

2 Klõpsake käsku **Alusta seadistamist (Start Setup)**.

Selle ekraani kuvamisel klõpsake käsku **Välju (Exit)**.

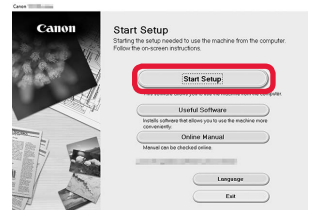

**Järgige häälestusega jätkamiseks ekraanil kuvatavaid suuniseid.**



**Arvutiga on nüüd ühendus loodud. Saate arvutist printida.**

## 6-B. Nutitelefoni ühendamine



Peate igas nutitefonis ühenduse seadistama. Iga nutitelefoni puhul tehke häälestus alates 1. etapist.

### Ettevalmistus

- Lülitage nutitefonis sisse Wi-Fi.
- Kui teil on juhtmeta ruuter, ühendage nutitefon juhtmeta ruuteriga, mille soovite printeriga ühendada.
- \* Teavet toimingute kohta vaadake nutitelefoni ja juhtmeta ruuteri kasutusjuhenditest või küsige nende tootjalt.

### 1 Installige rakendustarkvara Canon PRINT Inkjet/SELPHY enda nutitelefoni.



**iOS** : otsige App Store'is märksõna „Canon PRINT”.

**Android** : otsige Google Plays märksõna „Canon PRINT”.

Võite avada ka Canoni veebisaidi, skannides QR-koodi.



- \* Kui printer on otse nutitelefoni ühendatud, ei või te nutitelefoni juhtmevabalt Internetiga ühendada. Sellisel juhul võidakse teilt olenevalt teenusepakkujaga sõlmitud lepingust tasu küsida.
- \* Printeriga saab otse juhtmeta LAN-i kaudu ühendada kuni 5 seadet.

### 2 Vaadake printeri ekraani.

Ekraan lülitub välja, kui ligikaudu 10 minutit pole ühtegi toimingut tehtud. Ekraani kuvamiseks vajutage mõnd juhtpaneeli nuppu (v.a **Sisse (ON)**).

- Järgmise ekraani kuvamisel: kontrollige vasakus alanurgas olevat ikooni ja seejärel jätkake toiminguga **A** või **B**.

- Järgmise ekraani kuvamisel: jätkake etapiga **B**.

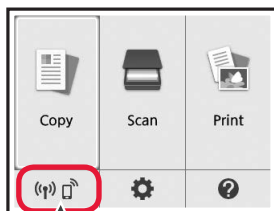

Kuvatakse järgmine ikoon.  
(Printer on ühendatud võrguga).



JAH

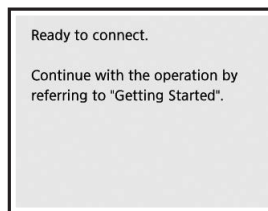

Ei (jätkake etapiga **B**.)

Kui kuvatakse ikoon , ei saa printer juhtmeta LAN-ühenduse kaudu suhelda. Üksikasjade nägemiseks avage veebileht <http://ij.start.canon> ja vaadake jaotist **Korduma kippuvad küsimused**.

### A iOS Android

#### 1 Kõputage installitud rakendustarkvara.



#### 2 Printeri registreerimiseks järgige ekraanil kuvatavaid suuniseid.

#### 3 Veenduge, et avaneks järgmine kuva.

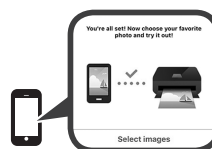

**Nutitelefoni on nüüd ühendus loodud. Saate nutitelefoni printida.**

Fotode printimiseks laadige fotopaberit. Jätkake jaotisega „Fotopaberi laadimine” lk 8.



- B** Alltoodud toimingud erinevad olenevalt sellest, kas kasutate operatsioonisüsteemi iOS või Android. Valige oma operatsioonisüsteem ja jätkake asjakohase toiminguga.

## iOS

- 1** Koputage nutitelefoni avakuval valikut **Seaded (Settings)** ja seejärel koputage Wi-Fi seadetes valikut **Canon\_ij\_XXXX**.

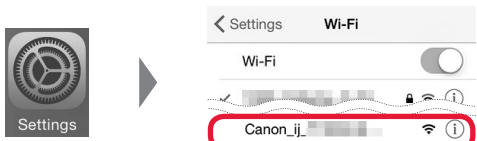

Kui valikut **Canon\_ij\_XXXX** ei kuvata loendis, vaadake printeri kasutamiseks allpool jaotist „Printeri ettevalmistamine” ja seejärel korra te toimingut **1**.

- 2** Koputage installitud rakendustarkvara.



- 3** Printeri registreerimiseks järgige ekraanil kuvatavaid suuniseid.

### Järgige häälestusega jätkamiseks ekraanil kuvatavaid suuniseid.

Kui teete ühendusmeetodi valimise kuval valiku **Auto Select Conn. Method (recommended)**, valitakse olenevalt keskkonnast automaatselt sobiv ühendusmeetod.

- 4** Veenduge, et avaneks parempoolne ekraan.

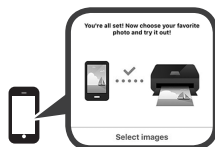

## Android

- 1** Koputage installitud rakendustarkvara.



- 2** Printeri registreerimiseks järgige ekraanil kuvatavaid suuniseid.

Kui teadete „**Printer is not registered. Perform printer setup?**” ei kuvata, vaadake printeri kasutamiseks allpool jaotist „Printeri ettevalmistamine” ja oodake, kuni teade kuvatakse.

### Järgige häälestusega jätkamiseks ekraanil kuvatavaid suuniseid.

- Olenevalt teie keskkonnast valitakse sobiv ühendusmeetod.
- Kui ekraanil **Register Printer** kuvatakse allpool näidatud viisil kaks printerinime, valige A.  
A) TS5100 series (xxx.xxx.xxx.xxx)  
B) Direct-xxxx-TS5100series

- 3** Veenduge, et avaneks parempoolne ekraan.



## Nutitelefoni on nüüd ühendus loodud. Saate nutitelefoni printida.

Fotode printimiseks laadige fotopaberit. Jätkake jaotisega „Fotopaberi laadimine” lk 8.

### Printeri ettevalmistamine

- 1** Vajutage printeril nuppu **AVAEKRAAN (HOME)**.

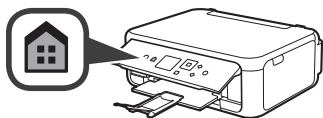

- 2** Kasutage nuppu **▲**, **▼**, **◀** või **▶**, et valida avaekraani vasakust alanurgast ikoon, ja seejärel vajutage nuppu **OK**.

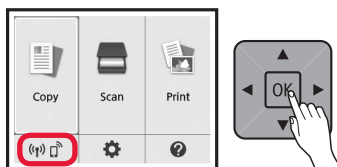

- 3** Alljärgneva ekraani kuvamisel valige **Ei (No)** nupu **◀** või **▶** abil ja seejärel vajutage nuppu **OK**.

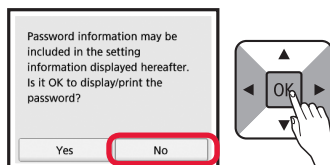

- 4** Kasutage nuppu **▲**, **▼**, **◀** või **▶**, et valida **LAN-i määrán. (LAN settings) > Juhtmeta LAN (Wireless LAN) > Juhtmeta LAN-i häälestus (Wireless LAN setup) > Lihtne juhtmeta ühendus (Easy wireless connect)**, ja seejärel vajutage nuppu **OK**.

- 5** Kasutage nuppu **◀** või **▶**, et valida **Jah (Yes)**, ja seejärel vajutage nuppu **OK**.

- 6** Jätkake nutitelefoni kasutamist.

## Fotopaberi laadimine

Laadige fotopaber tagumisele alusele.

- 1 Avage tagasalve kaas ja tõmmake paberitugi välja.

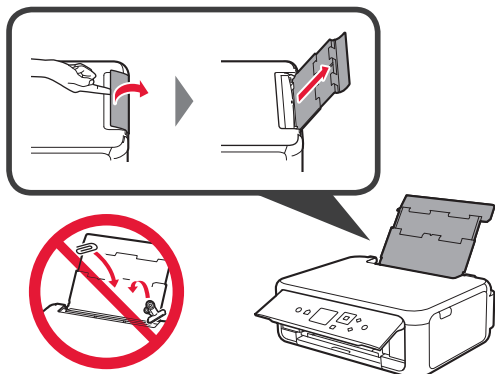

- 2 1 Avage sötmissava kaas.  
2 Lükake parempoolne paberijuhik lõpuni.

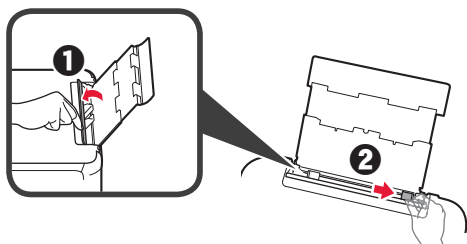

- 3 1 Laadige mitu lehte fotopaberit, nii et printitav pool jääks üles.  
2 Lükake parempoolset paberijuhikut, et joondada see paberivirna küljega.

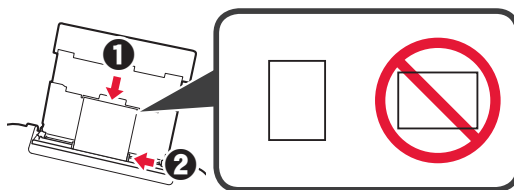

- 4 Sulgege sötmissava kaas.  
Lugege printeri ekraanil kuvatavat teadet ja registreerige laaditud paberi teave.

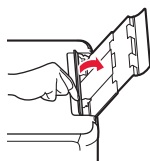

- 5 1 Tõmmake paberi väljastusalus välja.  
2 Avage väljastusaluse pikendus.

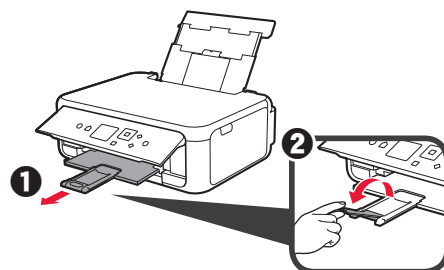

## Fotode kopeerimine

Saate printitud foto skannida ja välja printida. Saate skannida mitu fotot ja need korraga välja printida.

- 1 Veenduge, et printer oleks sisse lülitatud.
- 2 Laadige mitu lehte fotopaberit.
- 3 Kasutage nuppu ▲, ▼, ◀ või ▶, et valida avaekraanil **Koopia (Copy)**, ja vajutage seejärel nuppu **OK**.
- 4 Kasutage nuppu ▲ või ▼, et valida **Foto koopia (Photo copy)**, ja seejärel vajutage nuppu **OK**.
- 5 Lugege teateid ja vajutage siis nuppu **OK**.
- 6 Printitud foto laadimiseks kopeerimisalusele järgige ekraanil kuvatavaid juhiseid ja seejärel vajutage nuppu **OK**.

- 7 Vajaduse korral täpsustage printisätteid.

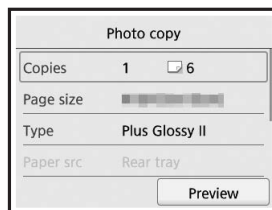

- 8 Vajutage värviliseks kopeerimiseks nuppu **Värv (Color)**. Vajutage mustvalgeks kopeerimiseks nuppu **Must (Black)**.  
Printer alustab printimist.

## 1. Verificarea articolelor incluse



□ Cablu de alimentare

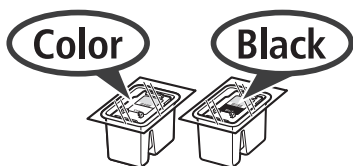

□ Cartuș FINE

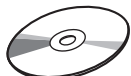

□ CD-ROM de instalare pentru Windows PC

□ Informații cu privire la siguranță și alte informații importante

□ Ghid de inițiere (acest manual)

## 2. Scoaterea materialelor de ambalare/pornirea imprimantei



- 1 Îndepărtați materialele de ambalare (cum ar fi banda portocalie și folia de protecție de pe LCD) de pe exteriorul imprimantei.
- 2 Introduceți degetele în adânciturile de pe ambele părți ale imprimantei și deschideți unitatea de scanare / capacul.

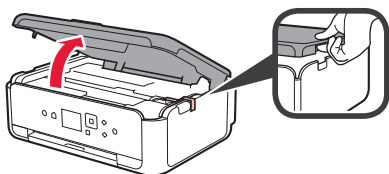

- 3 Îndepărtați banda portocalie și materialul de protecție și aruncați-le.

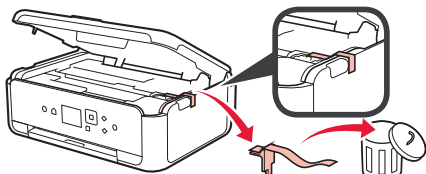

- 4 Închideți unitatea de scanare / capacul.

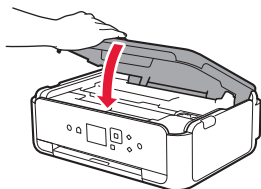

- 5 Conectați cablu de alimentare pe diagonală din partea din spate.

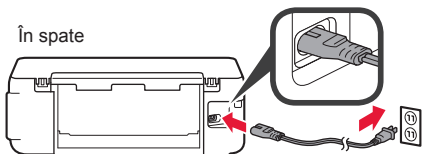

Deocamdată nu conectați niciun cablu în afară de cablu de alimentare.

- 6 Ridicați panoul de operare și apăsați butonul **ACTIVARE (ON)**.

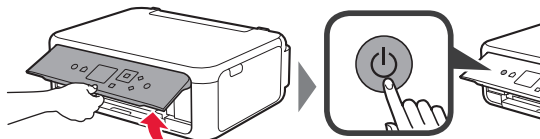

- 7 Utilizați butonul ▲ sau ▼ pentru a selecta o limbă, apoi apăsați butonul **OK**.

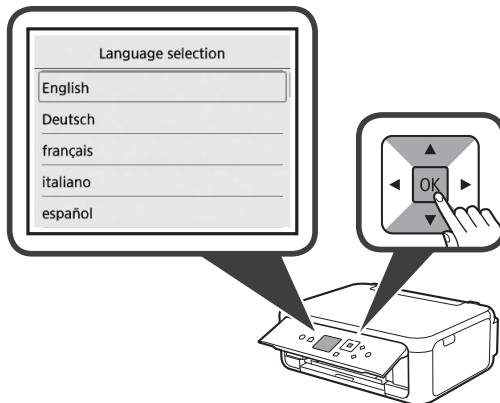

- 8 Apăsați butonul **OK**.

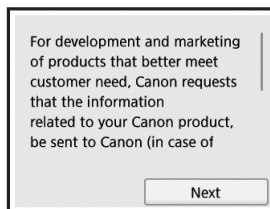

Pentru detalii referitoare la informațiile trimise la Canon, consultați „Trimiterea datelor către Canon” în **Informații cu privire la siguranță și alte informații importante**.

- 9 Utilizați butonul ▲ sau ▼ pentru a selecta **Sunt de acord (Agree)** sau **Nu sunt de ac. (Do not agree)**, apoi apăsați butonul **OK**.

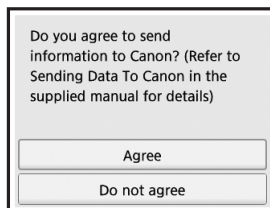

- 10 Citiți mesajele și apăsați butonul **OK**.

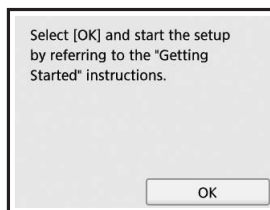

### 3. Instalarea cartușului FINE



- 1 Deschideți unitatea de scanare / capacul.  
⊘ Nu atingeți suportul pentru cartușe FINE (A) până când nu se oprește.

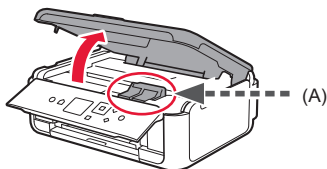

- 2 Apucați și deschideți capacul de blocare a cartușului/ cartușelor de cerneală din partea stângă ©.

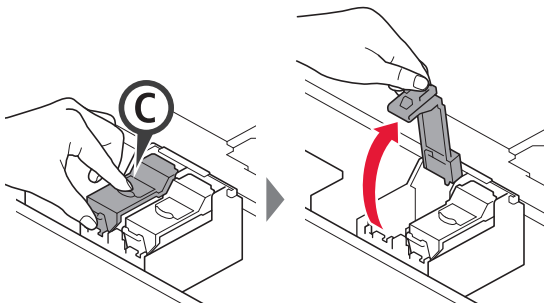

Instalați cartușul FINE © color pe partea stângă și cartușul FINE © negru pe partea dreaptă.

- 3 1 Scoateți cartușul FINE color din ambalaj.  
2 Îndepărtați banda de protecție.

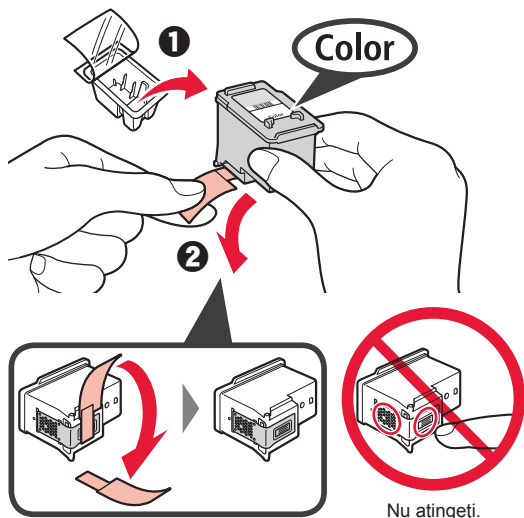

Aveți grijă la cerneala de pe banda de protecție.

- 4 Așezați cartușul FINE color pe suportul pentru cartușe FINE din partea stângă ©.

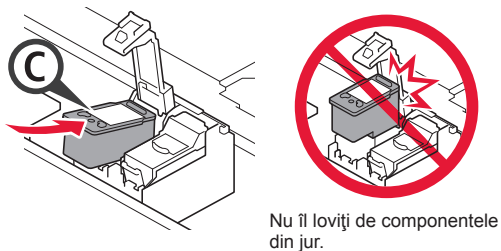

- 5 Apăsați ferm în jos © în capacul de blocare a cartușului/cartușelor de cerneală până când se fixează, pentru a-l închide complet.

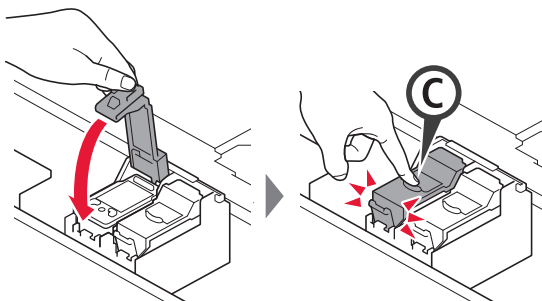

- 6 Repetați pașii de la 2 la 5 și instalați, de asemenea, cartușul FINE negru în partea dreaptă.

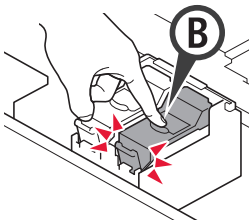

- 7 Închideți unitatea de scanare / capacul.

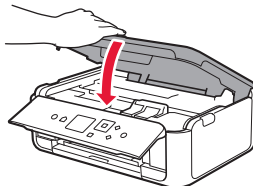

În cazul în care apare un mesaj de eroare pe ecran, asigurați-vă că ați instalat corect cartușele FINE.

## 4. Încărcarea hârtiei



- 1 Trageți caseta în afară.
- 2 Scoateți capacul casetei.

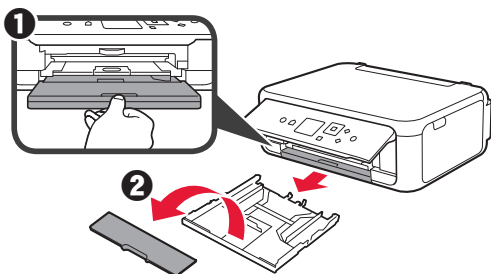

- 2 Deschideți ghidajele pentru hârtie și apoi aliniați ghidajul din față cu marcajul LTR sau A4.

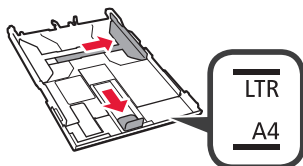

- 3 1 Încărcați hârtie simplă de dimensiunea LTR sau A4 cu fața de imprimare orientată în jos.  
2 Glisați ghidajul pentru hârtie din dreapta pentru a-l alinia cu latura teancului de hârtie.  
3 Aliniați teancul de hârtie cu ghidajul pentru hârtie din față.

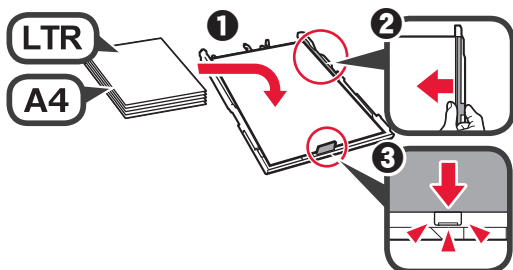

- 4 Atașați capacul casetei și introduceți caseta.



Figura următoare indică starea după introducerea casetei.



- 5 1 Trageți tava de ieșire a hârtiei în afară.  
2 Deschideți extensia tăvii de ieșire.

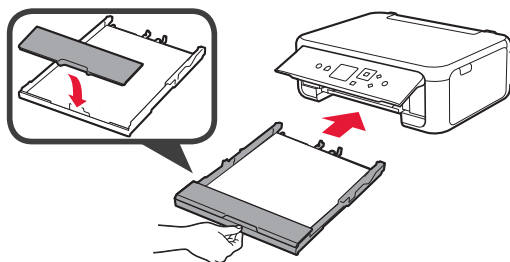
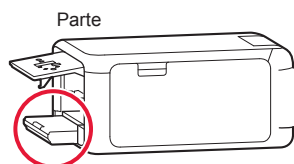
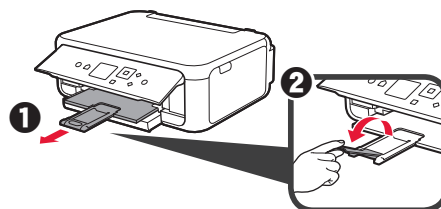

- 6 Dacă apare următorul ecran, selectați **OK** cu butonul ◀ sau cu butonul ▶ și apoi apăsați butonul **OK**.

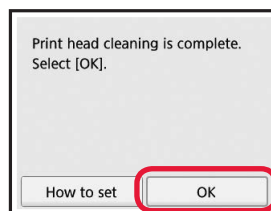

## 5. Pregătirea pentru conectare

În următoarea descriere, dispozitivele smartphone și tabletele sunt descrise colectiv cu termenul dispozitive smartphone.

### 1 Apăsați butonul OK.

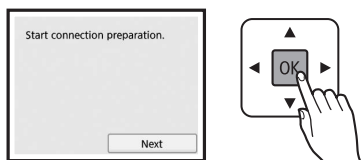

### 2 Asigurați-vă că apare următorul ecran.

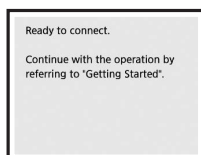

În continuare, treceți la un anumit pas în funcție de modul în care utilizați imprimanta.

- Pentru a utiliza imprimanta prin conectarea doar la un computer sau atât la un computer, cât și la un smartphone  
➔ „6-A. Conectarea la computer”
- Pentru a utiliza imprimanta prin conectarea doar la un smartphone  
➔ „6-B. Conectarea la un smartphone” la pagina 6
- Pentru a utiliza imprimanta fără conectare la un computer sau smartphone  
➔ „Utilizați doar imprimanta”

## Utilizați doar imprimanta

### 1 Apăsați butonul Opre (Stop) de pe imprimantă.

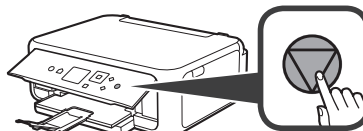

### 2 Selectați Nu conectați (Do not connect) > Da (Yes) în această ordine cu butonul ▲, ▼, ◀ sau ▶ și apoi apăsați butonul OK.

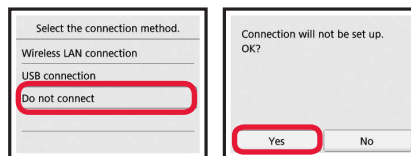

Configurarea este acum finalizată.

## 6-A. Conectarea la computer



Aveți nevoie de configurarea conexiunii pentru fiecare computer. Efectuați configurarea de la pasul 1 pentru fiecare computer.

### 1 Porniți fișierul de configurare pentru metoda **A** sau metoda **B**.

#### **A** Descărcarea de pe Internet

- 1 Deschideți un browser Web (e.g., etc.) pe computer.
- 2 Introduceți următorul URL și accesați site-ul Web Canon.

<http://ij.start.canon>



### 3 Selectați Configurarea.



- 4 Introduceți numele modelului de imprimantă și faceți clic pe OK.



Puteți alege numele unui model din listă.

### 5 Faceți clic pe Configurare.



Procedurile pentru Windows și Mac OS sunt prezentate mai jos. Dacă utilizați un computer cu un sistem de operare diferit de Windows sau Mac OS, cum ar fi Chrome OS, efectuați configurarea conform cu instrucțiunile de pe ecran.

### 6 Faceți clic pe Descărcare și descărcați fișierul de configurare.

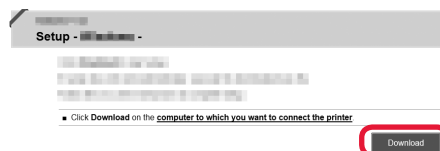

### 7 Executați fișierul descărcat.

Treceți la pasul 2 de pe pagina următoare pentru a continua.

## B Utilizarea CD-ROM-ului de instalare (doar Windows)

1 Introduceți CD-ROM-ul de instalare în computer.



■ Când utilizați Windows 10 sau Windows 8.1:

2 Când următorul mesaj apare în partea dreaptă a ecranului computerului, faceți clic pe el.



3 Dacă apare următorul ecran, faceți clic pe **Executare Msetup4.exe (Run Msetup4.exe)**.

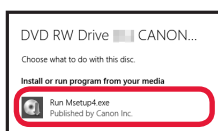

4 Dacă apare caseta de dialog **Control cont de utilizator (User Account Control)**, faceți clic pe **Da (Yes)**.

Atunci când nu apare acest mesaj (sau când a dispărut)

1. Faceți clic pe **Explorer (File Explorer)** de pe bara de activități.



2. Faceți clic pe **Acest PC (This PC)** în partea stângă a ferestrei deschise.

3. Faceți dublu clic pe pictograma CD-ROM-ului din partea dreaptă a ferestrei. Dacă apare conținutul CD-ROM-ului, faceți dublu clic pe **Msetup4.exe**.

4. Treceți la pasul 4.

■ Când utilizați Windows 7:

2 Dacă apare ecranul **AutoPlay**, faceți clic pe **Executare Msetup4.exe (Run Msetup4.exe)**.

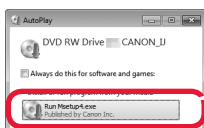

Când ecranul **AutoPlay** nu apare

1. Faceți clic pe **Computer** din meniul de pornire.

2. Faceți dublu clic pe pictograma CD-ROM-ului din partea dreaptă a ferestrei deschise. Dacă apare conținutul CD-ROM-ului, faceți dublu clic pe **Msetup4.exe**.

3 Dacă apare caseta de dialog **Control cont de utilizator (User Account Control)**, faceți clic pe **Continuare (Continue)**.

**Treceți la pasul 2 pentru a continua.**

2 Faceți clic pe **Începere configurare (Start Setup)**.

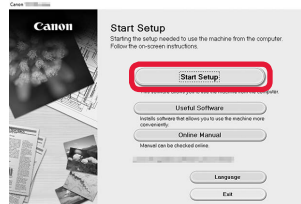

Dacă apare următorul ecran, faceți clic pe **Ieșire (Exit)**.

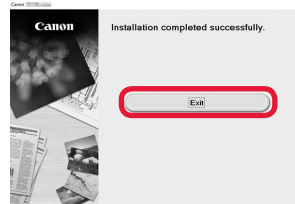

Urmați instrucțiunile de pe ecran pentru a continua cu configurarea.

**Conectarea la computer este acum finalizată. Puteți imprima de la computer.**

## 6-B. Conectarea la un smartphone



Aveți nevoie de configurarea conexiunii pentru fiecare dispozitiv smartphone. Efectuați configurarea de la pasul 1 pentru fiecare dispozitiv smartphone.

### Pregătirea

- Porniți Wi-Fi pe dispozitivul smartphone.
- Dacă aveți un ruter wireless, conectați dispozitivul smartphone la ruterul wireless pe care doriți să îl conectați la imprimantă.
- \* Pentru operații, consultați manualele dispozitivului smartphone și ruterului wireless sau contactați producătorii respectivi.

### 1 Instalați software-ul aplicației Canon PRINT Inkjet/SELPHY de dispozitivul smartphone.



**iOS** : Căutați „Canon PRINT” în App Store.

**Android** : Căutați „Canon PRINT” în Google Play.

Sau accesați site-ul web Canon prin scanarea codului QR.



- \* În timpul conectării directe a imprimantei la dispozitivul smartphone, nu puteți conecta dispozitivul smartphone la internet în mod wireless. Într-un astfel de caz, este posibil să fiți taxați în funcție de contractul cu furnizorul de servicii.
- \* Până la 5 dispozitive pot fi conectate la imprimantă prin conexiune LAN wireless directă.

### 2 Verificați afișajul de pe imprimantă.

Ecranul se stinge dacă nu este efectuată nicio operație timp de aproximativ 10 minute. Apăsăți unul dintre butoanele de pe panoul de operare (cu excepția butonului **ACTIVARE (ON)**) pentru a afișa ecranul.

- Dacă apare următorul ecran:  
Verificați pictograma din stânga jos, apoi continuați la **A** sau **B**.

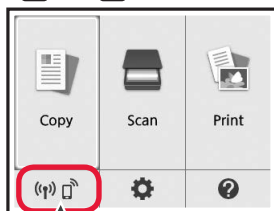

Apare următoarea pictogramă.  
(Imprimanta este conectată la o rețea.)



DA

- Dacă apare următorul ecran:  
Continuați la **B**.

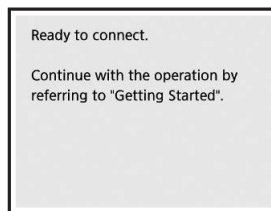

Nu (Continuați la **B**.)

Dacă apare , imprimanta nu poate comunica prin conexiune LAN wireless. Pentru detalii, accesați „http://ij.start.canon” pentru a consulta **Întrebări frecvente**.

### **A** **iOS** **Android**

- 1 Atingeți software-ul instalat al aplicației.



- 2 Urmați instrucțiunile de pe ecran pentru a înregistra imprimanta.

- 3 Asigurați-vă că apare următorul ecran.



**Conectarea la dispozitivul smartphone este acum finalizată. Puteți imprima de la dispozitivul smartphone.**

Pentru a imprima fotografii, încărcați hârtie fotografică. Continuați cu „Încărcarea de hârtie fotografică” de la pagina 8.



- B** Procedurile de mai jos diferă în funcție de iOS sau Android. Selectați sistemul de operare și continuați la procedura pentru acesta.

## iOS

- 1** Atingeți **Setări (Settings)** pe ecranul de pornire al dispozitivului smartphone și atingeți **Canon\_ij\_XXXX** în setările Wi-Fi.

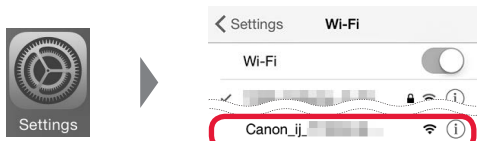

Dacă **Canon\_ij\_XXXX** nu apare în listă, consultați „Pregătirea imprimantei” de mai jos pentru a opera imprimanta, apoi repetați pasul **1**.

- 2** Atingeți software-ul instalat al aplicației.



- 3** Urmați instrucțiunile de pe ecran pentru a înregistra imprimanta.

**Urmați instrucțiunile de pe ecran pentru a continua cu configurarea.**

Dacă selectați **Auto Select Conn. Method (recommended)** din ecranul de selectare a metodei, metoda de conectare corespunzătoare este selectată automat, în funcție de mediul dvs.

- 4** Asigurați-vă că apare ecranul din dreapta.

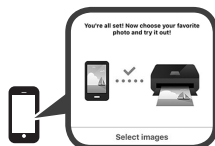

## Android

- 1** Atingeți software-ul instalat al aplicației.



- 2** Urmați instrucțiunile de pe ecran pentru a înregistra imprimanta.

Dacă mesajul „**Printer is not registered. Perform printer setup?**” nu apare, consultați „Pregătirea imprimantei” de mai jos pentru a opera imprimanta, apoi așteptați un timp până când apare mesajul.

**Urmați instrucțiunile de pe ecran pentru a continua cu configurarea.**

- Metoda de conectare corespunzătoare este selectată în funcție de mediul dvs.
- Dacă apar două nume de imprimantă pe ecranul **Register Printer**, conform ilustrației de mai jos, selectați A.  
A) TS5100 series (xxx.xxx.xxx.xxx)  
B) Direct-xxxx-TS5100series

- 3** Asigurați-vă că apare ecranul din dreapta.



## Conectarea la dispozitivul smartphone este acum finalizată. Puteți imprima de la dispozitivul smartphone.

Pentru a imprima fotografii, încărcați hârtie fotografică. Continuați cu „Încărcarea de hârtie fotografică” de la pagina 8.

### Pregătirea imprimantei

- 1** Apăsați butonul **ACASĂ (HOME)** de pe imprimantă.

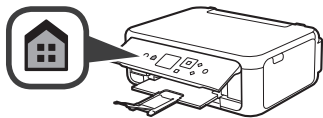

- 2** Utilizați butonul ▲, ▼, ◀ sau ▶ pentru a selecta pictograma din partea din stânga jos a ecranului de pornire, apoi apăsați butonul **OK**.

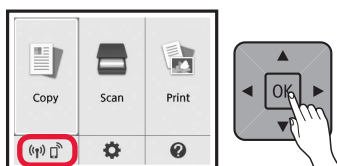

- 3** Dacă apare următorul ecran, selectați **Nu (No)** cu butonul ◀ sau cu butonul ▶ și apoi apăsați butonul **OK**.

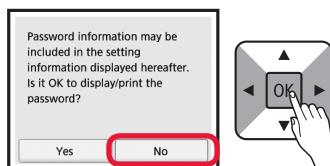

- 4** Utilizați butonul ▲, ▼, ◀ sau ▶ pentru a selecta **Setări LAN (LAN settings) > LAN Wireless (Wireless LAN) > Configurare Wireless LAN (Wireless LAN setup) > Conectare wireless simplă (Easy wireless connect)** în ordine și apoi apăsați butonul **OK**.

- 5** Utilizați butonul ◀ sau ▶ pentru a selecta **Da (Yes)**, apoi apăsați butonul **OK**.

- 6** Reveniți la utilizarea dispozitivului smartphone.

## Încărcarea de hârtie fotografică

Încărcați hârtie fotografică în tava din spate.

- 1 Deschideți capacul tăvii din spate și trageți suportul pentru hârtie în afară.

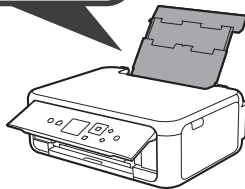
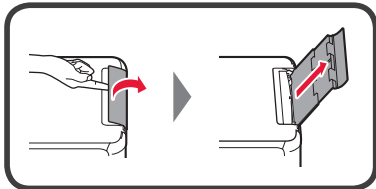

- 2 1 Deschideți capacul fantei de alimentare.  
2 Glisați până la capăt ghidajul pentru hârtie din dreapta.

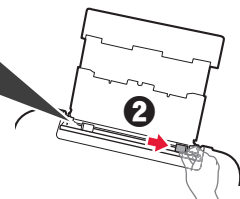

- 3 1 Încărcați câteva coli de hârtie fotografică cu fața de imprimare orientată în sus.  
2 Glisați ghidajul pentru hârtie din dreapta pentru a-l alinia cu latura teancului de hârtie.

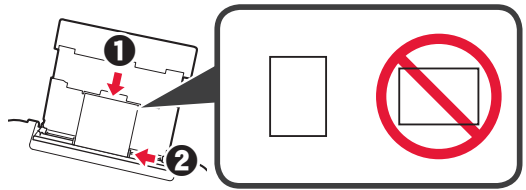

- 4 Încleșteți capacul fantei de alimentare.  
Citiți mesajul de pe ecranul imprimantei și înregistrați informațiile despre hârtia încărcată.

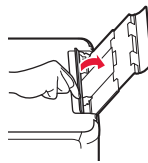

- 5 1 Trageți tava de ieșire a hârtiei în afară.  
2 Deschideți extensia tăvii de ieșire.

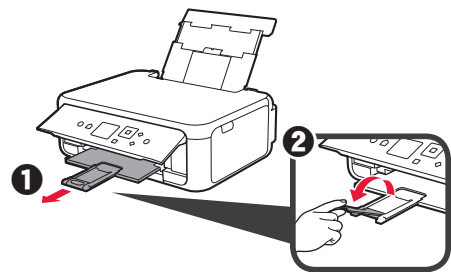

## Copierea fotografiilor

Puteți scana fotografia imprimată și o puteți imprima. De asemenea, puteți scana mai multe fotografii și le puteți imprima imediat.

- 1 Asigurați-vă că imprimanta este pornită.
- 2 Încărcați câteva coli de hârtie fotografică.
- 3 Utilizați butonul ▲, ▼, ◀ sau ▶ pentru a selecta **Copiere (Copy)** pe ecranul de pornire și apoi apăsați butonul **OK**.
- 4 Utilizați butonul ▲ sau ▼ pentru a selecta **Copiere foto (Photo copy)**, apoi apăsați butonul **OK**.
- 5 Citiți mesajele și apoi apăsați butonul **OK**.
- 6 Urmați instrucțiunile de pe ecran pentru a încărca fotografia imprimată pe geamul plat, apoi apăsați butonul **OK**.

- 7 Specificați setările de imprimare după cum este necesar.

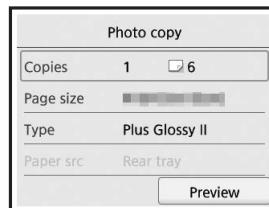

- 8 Apăsați butonul **Culoare (Color)** pentru copiere color.  
Apăsați butonul **Negru (Black)** pentru copiere alb-negru.  
Imprimanta începe să imprime.

## 1. Проверка на съдържанието на доставката



□ Захранващ кабел

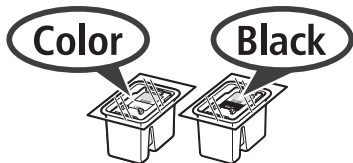

□ Касета FINE

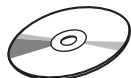

□ Инсталационен компактдиск за компютър с Windows

- Информация за безопасността и важна информация
- Ръководство за начално запознаване (това ръководство)

## 2. Отстраняване на опаковъчните материали/включване на принтера



- 1 Отстранете опаковъчните материали (като например оранжевата лепенка и предпазното фолио на LCD) от външната страна на принтера.
- 2 Хванете с пръсти вдлъбнатините от двете страни на принтера и отворете сканиращия модул/капака.

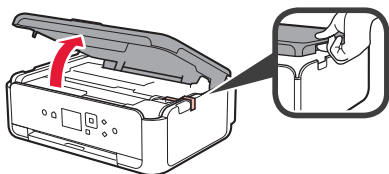

- 3 Отстранете оранжевата лепенка и предпазния материал и ги изхвърлете.

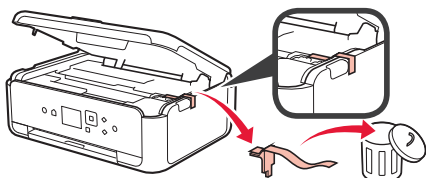

- 4 Затворете сканиращия модул/капак.

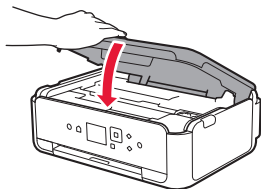

- 5 Свържете захранващия кабел диагонално от задната страна.

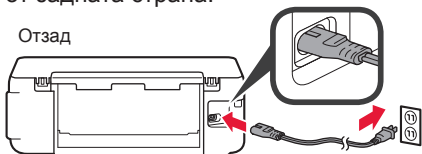

На този етап не свързвайте никакви кабели освен захранващия.

- 6 Вдигнете операционния панел и натиснете бутона **Включване (ON)**.

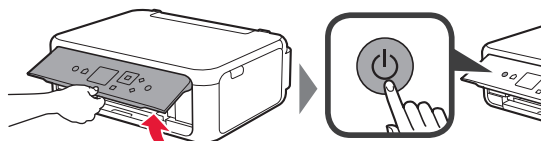

- 7 С помощта на бутоните ▲ или ▼ изберете език и натиснете бутона **OK**.

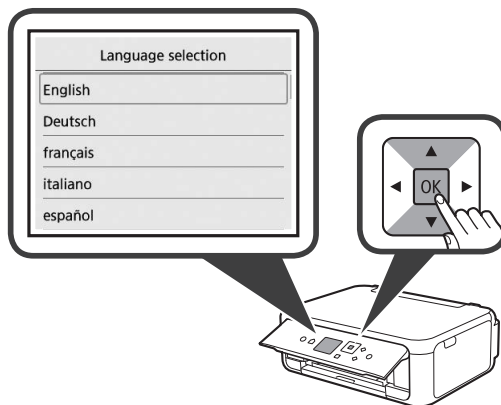

- 8 Натиснете бутона **OK**.

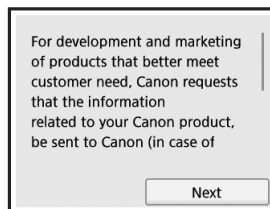

За подробности относно информацията, изпращана до Canon, вижте "Изпращане на данни до Canon" в **Информация за безопасността и важна информация**.

- 9 С помощта на бутоните ▲ или ▼ изберете **Приемам (Agree)** или **Не приемам (Do not agree)** и натиснете бутона **OK**.

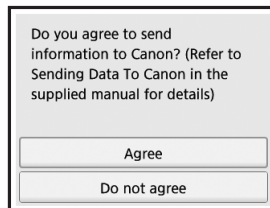

- 10 прочетете съобщенията и натиснете бутона **OK** на принтера.



### 3. Поставяне на касетата FINE



- 1 Отворете сканиращия модул/капака.  
⊘ Не докосвайте държача на касета FINE (A), докато не спре.

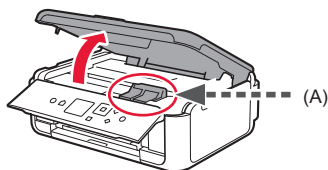

- 2 Хванете с два пръста и отворете застопоряващия капак за касетите с мастило от лявата страна ©.

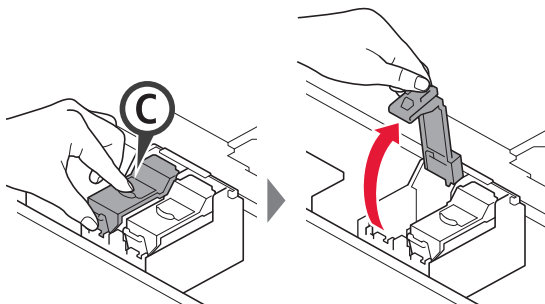

Поставете цветната касета FINE © от лявата страна и черната касета FINE (B) от дясната страна.

- 3
  - 1 Извадете цветната касета FINE от опаковката.
  - 2 Отстранете предпазната лепенка.

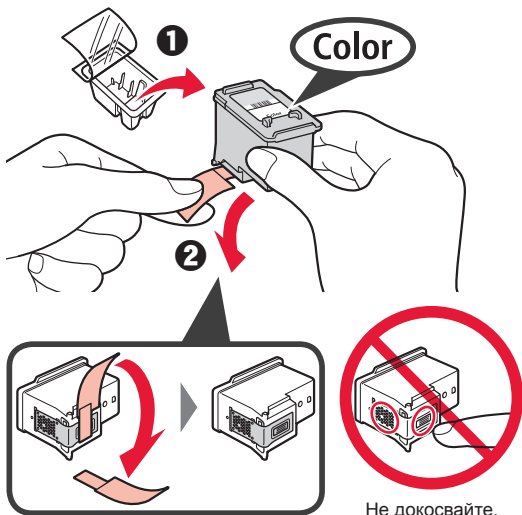

Внимавайте за мастило по предпазната лепенка.

- 4 Поставете цветната касета FINE в държача на касета FINE от лявата страна ©.

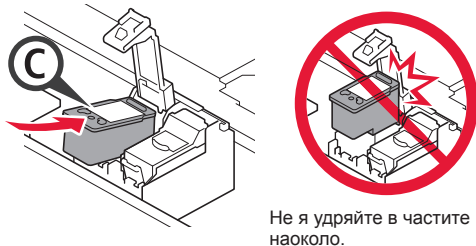

- 5 Натиснете силно надолу © в застопоряващия капак за касетите с мастило, докато не щракне на място, за да се затвори напълно.

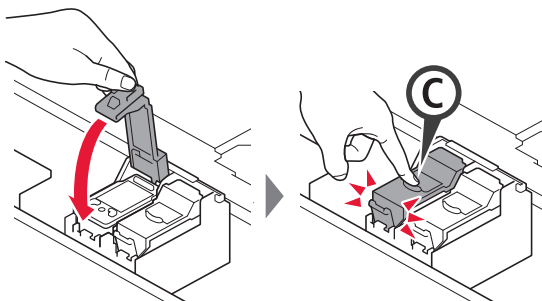

- 6 Повторете стъпки от 2 до 5 и поставете също и черната касета FINE отдясно.

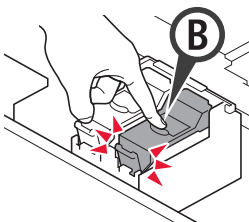

- 7 Затворете сканиращия модул/капак.

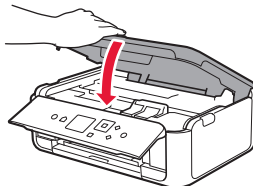

Ако на екрана се покаже съобщение за грешка, уверете се, че касетите FINE са поставени правилно.

## 4. Зареждане на хартия



- 1 Издърпайте навън касетата.
- 2 Свалете капака на касетата.

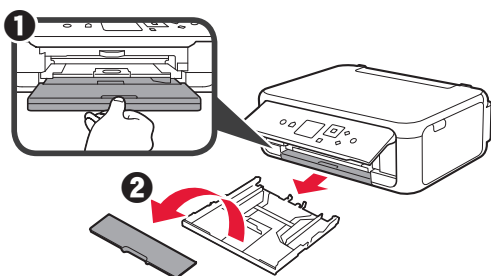

- 2 Отворете водачите за хартия и след това подравнете водача отпред с маркировката LTR или A4.

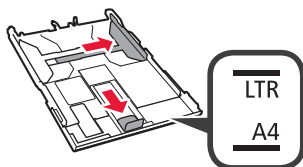

- 3 Заредете обикновена хартия с размер LTR или A4 със страната за печат надолу.
- 2 Плъзнете десния водач за хартия, за да го подравните със страната на топчето хартия.
- 3 Подравнете топчето хартия с водача за хартия отпред.

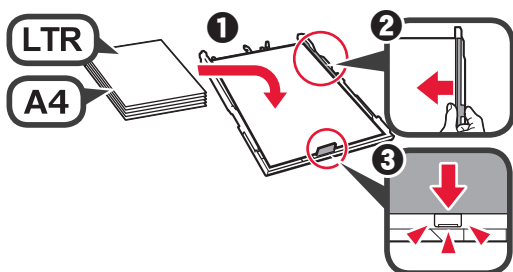

- 4 Закрепете капака на касетата и поставете касетата.

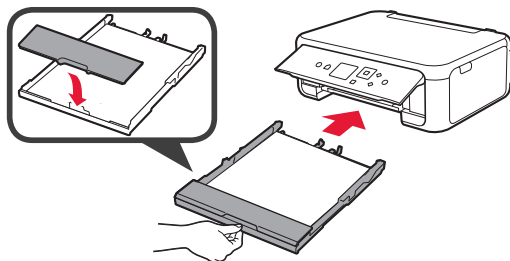

На фигурата по-долу е показано състоянието, след като касетата е поставена.



Отстрани

- 5 Издърпайте изходната тава за хартия.
- 2 Отворете удължението на изходната тава.

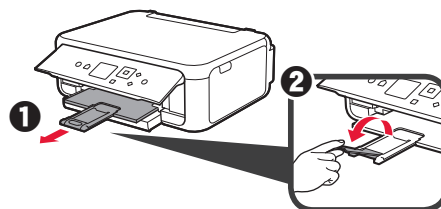

- 6 Ако се покаже следният екран, изберете **OK** с бутоните ◀ или ▶ и след това натиснете бутона **OK**.

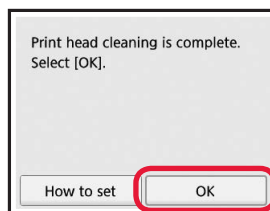

## 5. Подготовка за свързване

В следващото описание смартфоните и таблетите се наричат събирателно смартфони.

### 1 Натиснете бутона **ОК**.

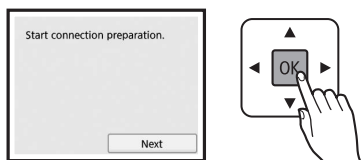

### 2 Уверете се, че се показва следният екран.

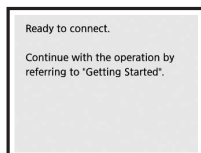

Оттук нататък преминете към съответната стъпка според начина, по който ще използвате принтера.

- **За използване на принтера чрез свързване само с компютър или с компютър и смартфон**  
➔ "6-А. Свързване към компютър"
- **За използване на принтера чрез свързване само със смартфон**  
➔ "6-В. Свързване към смартфон" на страница 6
- **За използване на принтера без свързване към компютър или смартфон**  
➔ "Използване само на принтера"

## Използване само на принтера

### 1 Натиснете бутона **Стоп (Stop)** на принтера.

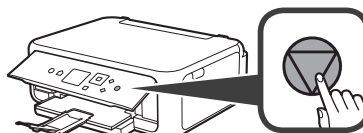

### 2 Изберете **Без свързване (Do not connect)** > **Да (Yes)** в този ред с бутоните ▲, ▼, ◀ или ▶ и след това натиснете бутона **ОК**.

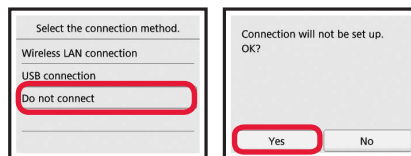

Настройката е завършена.

## 6-А. Свързване към компютър



Трябва да настроите връзка за всеки компютър. Започнете с настройката от стъпка 1 за всеки компютър.

### 1 Стартирайте файла за настройка за метод **A** или метод **B**.

#### **A** Изтегляне от интернет

- 1 Отворете уеб браузър (e и др.) на компютъра.
- 2 Въведете следния URL адрес и влезте в уеб сайта на Canon.

<http://ij.start.canon>



### 3 Изберете **Настройка**.



- 4 Въведете името на модела на принтера и щракнете върху **ОК**.



Можете да изберете име на модела от списъка.

### 5 Щракнете върху **Настройка**.



По-долу са показани процедурите за Windows и Mac OS. Ако използвате компютър с операционна система, различна от Windows или Mac OS, като например Chrome OS, извършете настройката според инструкциите на екрана.

### 6 Щракнете върху **Изтегли** и изтеглете файла за настройка.

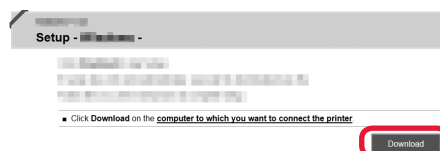

### 7 Изпълнете изтегления файл.

Преминете към стъпка 2 на следващата страница, за да продължите.

## **B** Използване на инсталационния компактдиск (само за Windows)

**1** Заредете инсталационния компактдиск в компютъра.



■ Ако използвате Windows 10 или Windows 8.1:

**2** Когато в дясната страна на компютърния екран се покаже следното съобщение, щракнете върху него.



**3** Ако се покаже следният екран, щракнете върху **Изпълни Msetup4.exe (Run Msetup4.exe)**.



**4** Ако се покаже диалоговият прозорец **Управление на потребителски акаунти (User Account Control)**, щракнете върху **Да (Yes)**.

Ако това съобщение не се показва (или е изчезнало)

1. Щракнете върху **Файлов мениджър (File Explorer)** в лентата на задачите.



2. Щракнете върху **Този компютър (This PC)** в лявата страна на отворения прозорец.

3. Щракнете двукратно върху  иконата на компактдиска в дясната страна на прозореца. Ако се покаже съдържанието на компактдиска, щракнете двукратно върху **Msetup4.exe**.

4. Преминете към стъпка **4**.

■ Ако използвате Windows 7:

**2** Когато се покаже екранът **Автоматично изпълнение (AutoPlay)**, щракнете върху **Изпълни Msetup4.exe (Run Msetup4.exe)**.

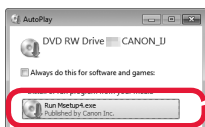

Ако не се покаже екранът **Автоматично изпълнение (AutoPlay)**

1. Щракнете върху **Компютър (Computer)** от стартовото меню.

2. Щракнете двукратно върху  иконата на компактдиска в дясната страна на отворения прозорец. Ако се покаже съдържанието на компактдиска, щракнете двукратно върху **Msetup4.exe**.

**3** Ако се покаже диалоговият прозорец **Управление на потребителски акаунти (User Account Control)**, щракнете върху **Продължи (Continue)**.

Преминете към стъпка **2**, за да продължите.

**2** Щракнете върху **Стартиране на настройка (Start Setup)**.

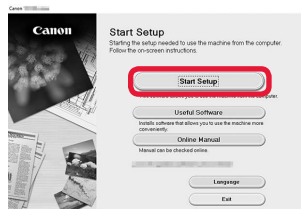

Следвайте инструкциите на екрана, за да продължите с настройката.

Ако се покаже следният екран, щракнете върху **Изход (Exit)**.

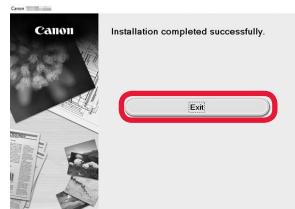

Свързването с компютъра е завършено. Вече можете да печатате от компютъра.

## 6-B. Свързване към смартфон



Трябва да настроите връзка за всеки смартфон. Започнете с настройката от стъпка 1 за всеки смартфон.

### Подготовка

- Включете Wi-Fi на смартфона.
- Свържете смартфона с безжичния рутер, ако имате такъв, с който искате да свържете принтера.
- \* За операциите вижте ръководствата на смартфона и безжичния рутер или се свържете с техните производители.

### 1 Инсталирайте приложния софтуер Canon PRINT Inkjet/SELPHY в смартфона.



**iOS** : Потърсете „Canon PRINT“ в App Store.

**Android** : Потърсете „Canon PRINT“ в Google Play.

Или посетете уеб сайта на Canon, като сканирате QR кода.



- \* Не може да свържете безжично смартфон към интернет по време на директно свързване на принтера със смартфона. В този случай може да бъдете таксувани в зависимост от договора ви с доставчика на услуги.
- \* До 5 устройства могат да бъдат свързани директно с принтера чрез безжична LAN връзка.

### 2 Проверете дисплея на принтера.

Екранът се изключва, когато не бъде извършена операция в продължение на около 10 минути. Натиснете един от бутоните на операцияния панел (с изключение на бутона **Включване (ON)**), за да се покаже екранът.

- Ако се покаже следният екран:  
Проверете иконата в долния ляв ъгъл и след това преминете към **A** или **B**.

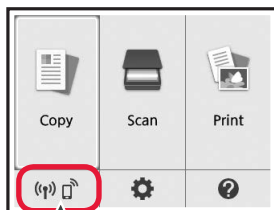

Показва се следната икона.  
(Принтерът е свързан към мрежа.)



ДА

- Ако се покаже следният екран:  
Преминете към **B**.

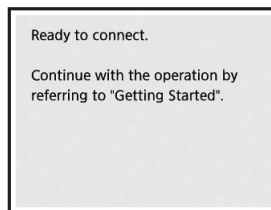

Не (преминете към **B**.)

Ако се показва , принтерът не може да осъществява комуникация чрез безжична LAN връзка. За подробности посетете "<http://ij.start.canon>" и прегледайте **Често задавани въпроси**.

### A iOS Android

#### 1 Докоснете инсталирания приложен софтуер.



#### 2 Следвайте инструкциите на екрана, за да регистрирате принтера.

#### 3 Уверете се, че се показва следният екран.



**Свързването със смартфона е завършено. Вече можете да печатате от смартфона.**

За да печатате снимки, заредете фотохартия. Продължете към "Зареждане на фотохартия" на страница 8.



- B** Процедурите по-долу се различават в зависимост от iOS или Android. Изберете вашата операционна система и продължете към процедурата за нея.

## iOS

- 1** Докоснете **Настройки (Settings)** на началния екран на смартфона и докоснете **Canon\_ij\_XXXX** в настройките за Wi-Fi.

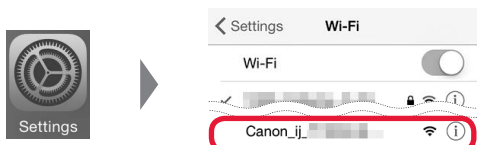

Ако **Canon\_ij\_XXXX** не се показва в списъка, вижте "Подготовка за принтера" по-долу, за да извършите операции с принтера, и след това повторете стъпка **1**.

- 2** Докоснете инсталирания приложен софтуер.



- 3** Следвайте инструкциите на екрана, за да регистрирате принтера.

**Следвайте инструкциите на екрана, за да продължите с настройката.**

Ако изберете **Auto Select Conn. Method (recommended)** на екрана за избор на метод на свързване, съответният метод на свързване се избира автоматично в зависимост от средата ви.

- 4** Уверете се, че се показва екранът отясно.

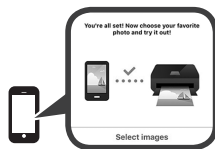

## Android

- 1** Докоснете инсталирания приложен софтуер.



- 2** Следвайте инструкциите на екрана, за да регистрирате принтера.

Ако не се покаже съобщение **"Printer is not registered. Perform printer setup?"**, вижте "Подготовка за принтера" по-долу, за да извършите операции с принтера, и след това изчакайте малко, докато се покаже съобщението.

**Следвайте инструкциите на екрана, за да продължите с настройката.**

- Подходящият метод на свързване се избира в зависимост от вашата среда.
- Ако на екрана **Register Printer** се показват две имена на принтер, както е дадено по-долу, изберете A.  
A) TS5100 series (xxx.xxx.xxx.xxx)  
B) Direct-xxxx-TS5100series

- 3** Уверете се, че се показва екранът отясно.



## Свързването със смартфона е завършено. Вече можете да печатате от смартфона.

За да печатате снимки, заредете фотохартия. Продължете към "Зареждане на фотохартия" на страница 8.

### Подготовка за принтера

- 1** Натиснете бутона **НАЧАЛО (HOME)** на принтера.

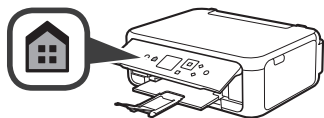

- 2** С помощта на бутоните **▲**, **▼**, **◀** или **▶** изберете иконата в долната лява част на екрана Начало и след това натиснете бутона **ОК**.

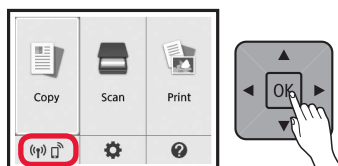

- 3** Ако се покаже следният екран, изберете **Не (No)** с бутоните **◀** или **▶** и след това натиснете бутона **ОК**.

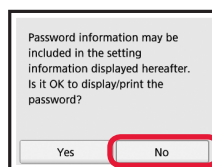

- 4** С помощта на бутоните **▲**, **▼**, **◀** или **▶** изберете **Настр. LAN (LAN settings) > Безжична LAN (Wireless LAN) > Настр. на безжич. LAN вр. (Wireless LAN setup) > Лесно безжично свързв. (Easy wireless connect)** в този ред и след това натиснете бутона **ОК**.

- 5** С помощта на бутоните **◀** или **▶** изберете **Да (Yes)** и след това натиснете бутона **ОК**.

- 6** Върнете се към извършването на операции със смартфона.

## Зареждане на фотохартия

Заредете фотохартия в задната тава.

- 1 Отворете капака на задната тава и издърпайте подложката за хартия.

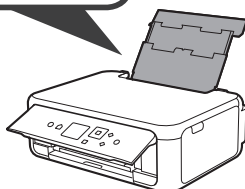
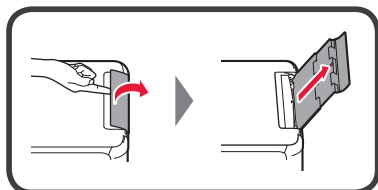

- 2 1 Отворете капака на гнездото за подаване.  
2 Плъзнете докрай десния водач за хартия.

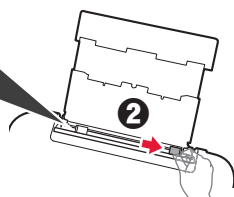
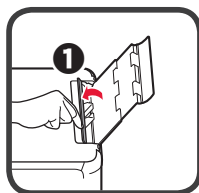

- 3 1 Заредете няколко листа фотохартия със страната за печат нагоре.  
2 Плъзнете десния водач за хартия, за да го подравните със страната на топчето хартия.

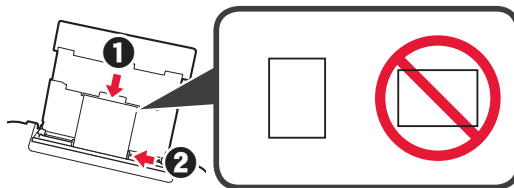

- 4 Затворете капака на гнездото за подаване. Прочетете съобщението на екрана на принтера и регистрирайте информацията за заредената хартия.

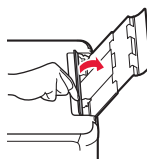

- 5 1 Издърпайте изходната тава за хартия.  
2 Отворете удължението на изходната тава.

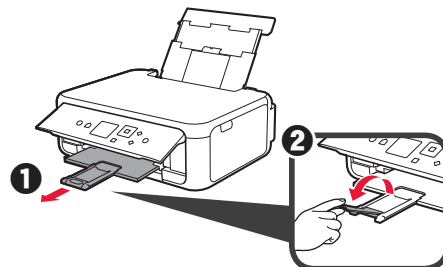

## Копиране на снимки

Можете да сканирате отпечатаната снимка и да я отпечатате. Можете също така да сканирате няколко снимки и да ги отпечатате наведнъж.

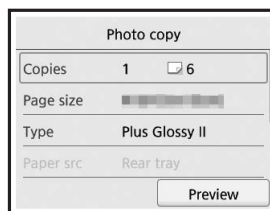

- 1 Уверете се, че принтерът е включен.
- 2 Заредете няколко листа фотохартия.
- 3 С помощта на бутоните ▲, ▼, ◀ или ▶ изберете **Копиране (Сору)** на екрана Начало и след това натиснете бутона **ОК**.
- 4 С помощта на бутоните ▲ или ▼ изберете **Копиране на снимки (Photo copy)** и след това натиснете бутона **ОК**.
- 5 Прочетете съобщенията и след това натиснете бутона **ОК**.
- 6 Следвайте инструкциите на екрана, за да поставите отпечатаната снимка върху стъклото на скенера, и след това натиснете бутона **ОК**.

- 7 Укажете необходимите настройки за печат.

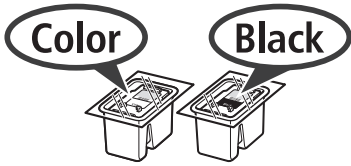

- 8 Натиснете бутона **Цветно (Color)** за цветно копиране. Натиснете бутона **Ч/Б (Black)** за черно-бяло копиране. Принтерът започва да печата.

## 1. Preverjanje priložene vsebine

-  □ Napajalni kabel
-  □ Kartuša FINE
-  □ Namestitveni CD za računalnike z operacijskim sistemom Windows
- Informacije o varnosti in pomembne informacije
- Navodila za postavitve in začetek uporabe (ta priročnik)

## 2. Odstranjevanje zaščitnih materialov/vklop tiskalnika



- 1 Odstranite zaščitne materiale (kot sta oranžni trak in zaščitna prevleka na zaslonu LCD) z zunanosti tiskalnika.
- 2 Prste vstavite v odprtini na obeh straneh tiskalnika in odprite enoto za optično branje/pokrov.

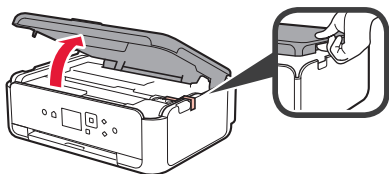

- 3 Odstranite oranžni trak in zaščitni material ter ju zavržite.

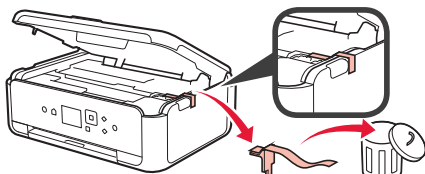

- 4 Zaprite enoto za optično branje/pokrov.

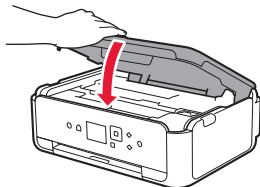

- 5 Napajalni kabel priključite diagonalno z zadnje strani.

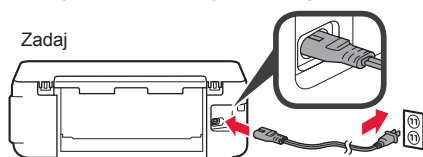

Zadaj

Ne priključite še nobenega kabla razen napajalnega kabla.

- 6 Dvignite nadzorno ploščo in pritisnite gumb **VKLOP (ON)**.

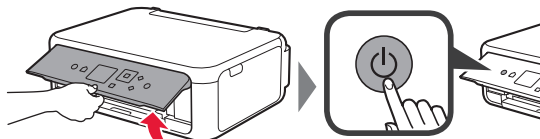

- 7 Uporabite gumb ▲ ali ▼, da izberete jezik, nato pa pritisnite gumb **OK**.

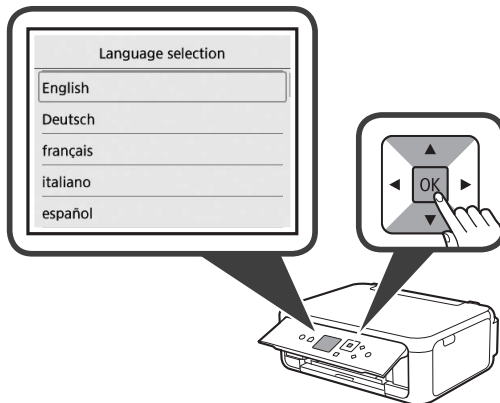

- 8 Pritisnite gumb **OK**.

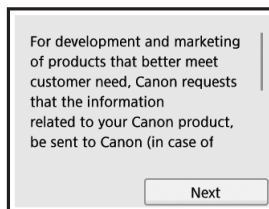

Za podrobnosti o informacijah, poslanih družbi Canon, glejte »Posredovanje podatkov podjetju Canon« v dokumentu **Informacije o varnosti in pomembne informacije**.

- 9 Uporabite gumb ▲ ali ▼, da izberete **Strinjam se (Agree)** ali **Se ne strinjam (Do not agree)**, nato pa pritisnite gumb **OK**.

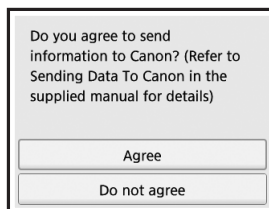

- 10 Preberite sporočila in pritisnite gumb **OK**.

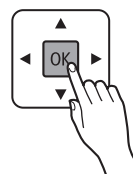
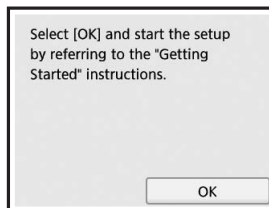

### 3. Nameščanje kartuše FINE



- 1 Odprite enoto za optično branje/pokrov.  
⊘ Ne dotikajte se držala kartuše FINE (A), dokler se ne ustavi.

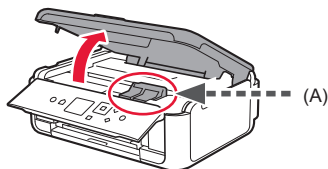

- 2 Stisnite in odprite pokrov za pritrjevanje črnilnih kartuš na levi strani ©.

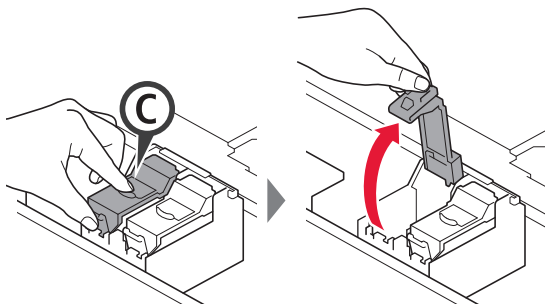

Barvno kartušo FINE © namestite na levo stran in črno kartušo FINE © na desno stran.

- 3 1 Iz embalaže vzemite barvno kartušo FINE.  
2 Odstranite zaščitni trak.

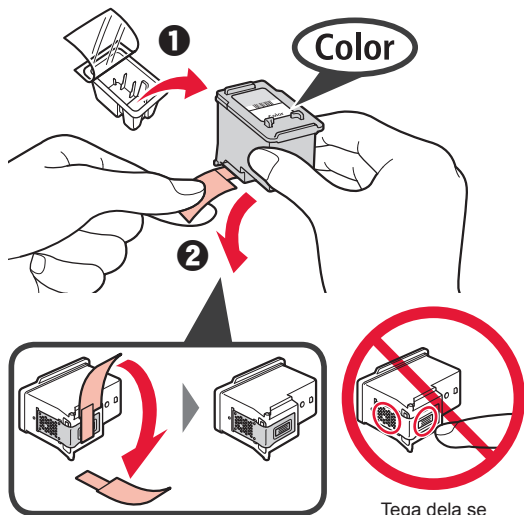

Pazite na črnilne madeže na zaščitnem traku.

- 4 Barvno kartušo FINE postavite na držalo kartuše FINE na levi ©.

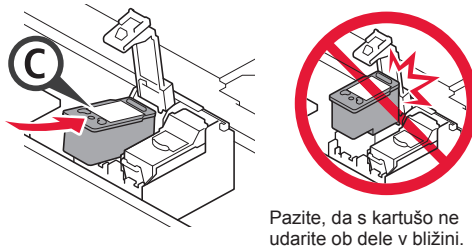

Pazite, da s kartušo ne udarite ob dele v bližini.

- 5 © pritisnite v pokrov za pritrjevanje črnilnih kartuš, da se zaskoči in s tem popolnoma zapre.

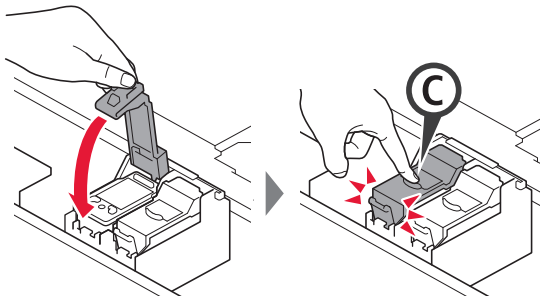

- 6 Ponovite korake od 2 do 5 in namestite črno kartušo FINE na desno stran.

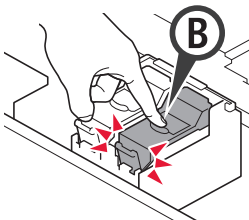

- 7 Zaprite enoto za optično branje/pokrov.

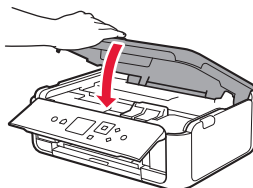

Če se na zaslonu prikaže sporočilo o napaki, preverite, ali so kartuše FINE pravilno nameščene.

## 4. Nalaganje papirja



- 1 **1** Izvlecite kaseto.
- 2 **2** Odstranite pokrov kasete.

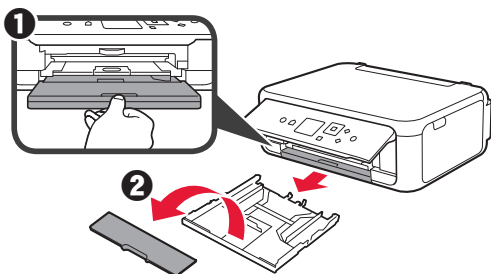

- 2 **1** Odprite vodili za papir, nato pa poravnajte sprednje vodilo z oznako LTR ali A4.

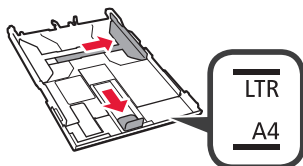

- 3 **1** Vstavite list navadnega papirja velikosti LTR ali A4 s stranjo za tiskanje obrnjeno navzdol.
- 2 **2** Pomaknite desno vodilo za papir, da ga poravnate s stranskim delom svežnja papirja.
- 3 **3** Sveženj papirja poravnajte z vodilom za papir spredaj.

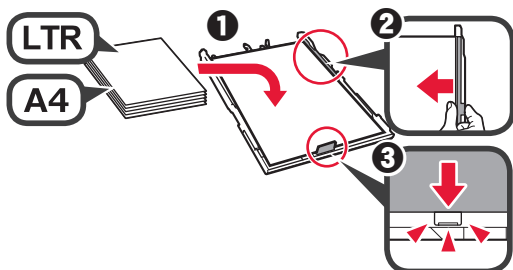

- 4 **4** Pritrdite pokrov kasete in vstavite kaseto.

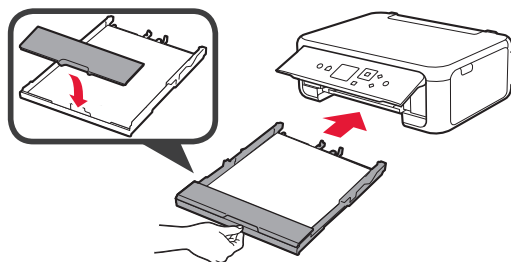

Na naslednji sliki je prikazano stanje, ko je vstavljena kaseto.

Pogled od strani



- 5 **1** Izvlecite izhodni pladenj za papir.
- 2 **2** Odprite podaljšek izhodnega pladnja.

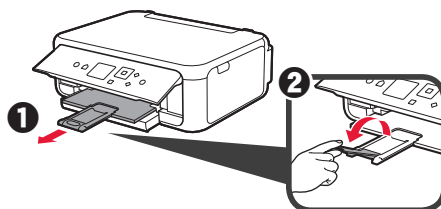

- 6 **6** Če se prikaže naslednji zaslon, z gumbom ◀ ali ▶ izberite OK, nato pa pritisnite gumb OK.

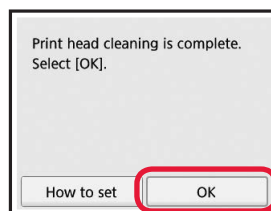

## 5. Priprava na povezavo

V naslednjem opisu so pametni telefoni in tablični računalniki skupno poimenovani kot pametni telefon.

### 1 Pritisnite gumb OK.

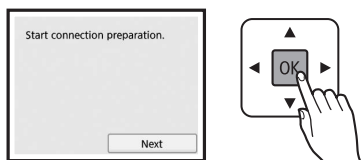

### 2 Prepričajte se, da se prikaže naslednji zaslón.

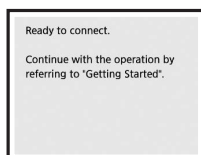

Nadaljujte s korakom, ki ustreza vašemu načinu uporabe tiskalnika.

- Če želite tiskalnik uporabljati tako, da ga povežete samo z računalnikom ali z računalnikom in pametnim telefonom  
➔ »6-A. Povezovanje z računalnikom«
- Če želite tiskalnik uporabljati tako, da ga povežete samo s pametnim telefonom  
➔ »6-B. Povezovanje s pametnim telefonom« na strani 6
- Če želite tiskalnik uporabljati, ne da bi ga povezali z računalnikom ali pametnim telefonom  
➔ »Uporaba samo tiskalnika«

## Uporaba samo tiskalnika

### 1 Pritisnite gumb **Zaustavi (Stop)** na tiskalniku.

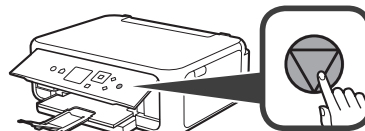

### 2 V tem vrstnem redu izberite **Ne vzpostavite povezave (Do not connect)** > **Da (Yes)** z gumbom ▲, ▼, ◀ ali ▶, nato pa pritisnite gumb OK.

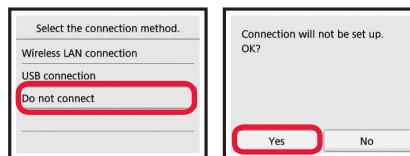

Nastavitev je zdaj dokončana.

## 6-A. Povezovanje z računalnikom



Namestitev povezave je potrebna za vsak računalnik. Za vsak računalnik izvedite namestitev, opisano v koraku 1.

### 1 Zaženite namestitveno datoteko za način **A** ali **B**.

#### **A** Prenašanje z interneta

- 1 V računalniku odprite spletni brskalnik (e itd.).
- 2 Vnesite naslednji URL, da odprete spletno mesto družbe Canon.

<http://ij.start.canon>



### 3 Izberite **Nastavitev**.



### 4 Vnesite ime modela tiskalnika in kliknite **V redu**.



Ime modela lahko izberete s seznama.

### 5 Kliknite **Nastavitev**.



V nadaljevanju so opisani postopki za operacijska sistema Windows in Mac OS. Če uporabljate računalnik z operacijskim sistemom, ki ni Windows ali Mac OS, na primer Chrome OS, izvedite namestitev v skladu z navodili na zaslonu.

### 6 Za prenos namestitvene datoteke kliknite **Prenesi**.

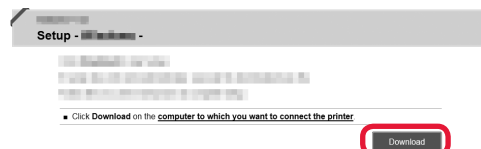

### 7 Zaženite preneseno datoteko.

**Za nadaljevanje pojdite na korak 2 na naslednji strani.**

## B Uporaba namestitvenega CD-ja (samo za Windows)

1 Vstavite namestitveni CD v računalnik.



■ Če uporabljate operacijski sistem Windows 10 ali Windows 8.1:

2 Ko se na desni strani zaslona računalnika prikaže naslednje sporočilo, ga kliknite.



3 Če se prikaže naslednji zaslón, kliknite **Zaženi Msetup4.exe (Run Msetup4.exe)**.



4 Če se prikaže pogovorno okno **Nadzor uporabniškega računa (User Account Control)**, kliknite **Da (Yes)**.

Če se to sporočilo ne prikaže (ali se je izbrisalo)

1. V orodni vrstici kliknite **Raziskovalec (File Explorer)**.



2. Na levi strani odprtega okna kliknite **Ta računalnik (This PC)**.

3. Dvokliknite ikono CD-ja na desni strani okna. Če se prikaže vsebina CD-ja, dvokliknite **Msetup4.exe**.

4. Nadaljujte s korakom 4.

■ Če uporabljate operacijski sistem Windows 7:

2 Ko se prikaže zaslon **Samodejno predvajanje (AutoPlay)**, kliknite **Zaženi Msetup4.exe (Run Msetup4.exe)**.

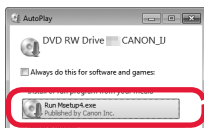

Če se zaslon **Samodejno predvajanje (AutoPlay)** ne prikaže

1. V začetnem meniju kliknite **Računalnik (Computer)**.

2. Dvokliknite ikono CD-ja na desni strani odprtega okna. Če se prikaže vsebina CD-ja, dvokliknite **Msetup4.exe**.

3 Če se prikaže pogovorno okno **Nadzor uporabniškega računa (User Account Control)**, kliknite **Nadaljuj (Continue)**.

**Za nadaljevanje pojdite na korak 2.**

2 Kliknite **Začni nastavev (Start Setup)**.

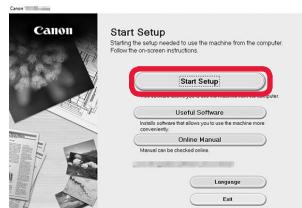

**Za nadaljevanje z nastavitvijo upoštevajte navodila na zaslonu.**

Če se prikaže naslednji zaslon, kliknite **Izhod (Exit)**.

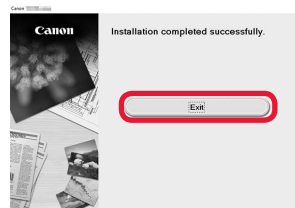

**Povezava z računalnikom je zdaj vzpostavljena. Tiskanje iz računalnika je omogočeno.**

## 6-B. Povezovanje s pametnim telefonom



Namestitev povezave je potrebna za vsak pametni telefon. Za vsak pametni telefon izvedite namestitev, opisano v koraku 1

### Priprava

- V pametnem telefonu vklopite Wi-Fi.
- Če imate brezžični usmerjevalnik, pametni telefon povežite z brezžičnim usmerjevalnikom, ki ga želite povezati s tiskalnikom.
- \* Za postopke glejte priročnike pametnega telefona in brezžičnega usmerjevalnika ali se obrnite na proizvajalca.

### 1 Namestite uporabniško programsko opremo Canon PRINT Inkjet/SELPHY v pametni telefon.



**iOS** : V trgovini App Store poiščite »Canon PRINT«.

**Android** : V trgovini Google Play poiščite »Canon PRINT«.

Ali pa obiščite spletno mesto Canon tako, da optično preberete kodo QR.



- \* Pri neposredni povezavi tiskalnika s pametnim telefonom morda ne boste mogli vzpostaviti brezžične internetne povezave v pametnem telefonu. V tem primeru bodo morda nastali stroški, ki so odvisni od pogodbe z vašim ponudnikom telefonskih storitev.
- \* Prek brezžičnega omrežja LAN lahko tiskalnik neposredno povežete z največ 5 napravami.

### 2 Preverite prikaz na tiskalniku.

Zaslon se izklopi, če približno 10 minut ne izvedete nobenega postopka. Za prikaz zaslona pritisnite poljubni gumb na nadzorni plošči (razen gumba **VKLOP (ON)**).

- Če se prikaže naslednji zaslon: preverite ikono spodaj levo, nato nadaljujte na **A** ali **B**.

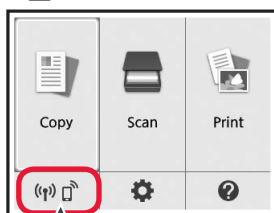

Prikaže se naslednja ikona.  
(Tiskalnik je povezan z omrežjem.)



DA

- Če se prikaže naslednji zaslon: nadaljujte na **B**.

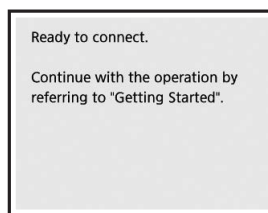

Ne (nadaljujte na **B**.)

Če se prikaže , tiskalnik ne more komunicirati prek brezžične povezave LAN. Za podrobnosti odprite spletno mesto »<http://ij.start.canon>«, da si ogledate **Pogosto zastavljena vprašanja**.

### A **iOS** **Android**

- 1 Tapnite nameščeno uporabniško programsko opremo.



- 2 Upoštevajte navodila na zaslonu, da registrirate tiskalnik.

- 3 Prepričajte se, da se prikaže naslednji zaslon.

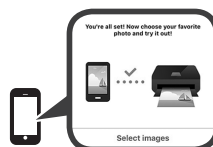

**Povezava s pametnim telefonom je zdaj vzpostavljena. Tiskanje iz pametnega telefona je omogočeno.**

Za tiskanje fotografij naložite fotografski papir. Pojdite na poglavje »Nalaganje fotografskega papirja« na strani 8.



- B** Spodnji postopki se razlikujejo glede na to, ali uporabljate operacijski sistem iOS ali Android. Izberite operacijski sistem in nadaljujte z ustreznim postopkom.

## iOS

- 1** Na začetnem zaslonu pametnega telefona tapnite **Nastavitve (Settings)**, nato pa tapnite **Canon\_ij\_XXXX** v nastavitvah Wi-Fi.

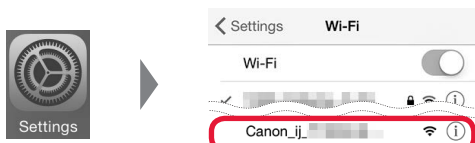

Če na seznamu ni možnosti **Canon\_ij\_XXXX**, glejte spodnje poglavje »Priprava tiskalnika« za upravljanje tiskalnika, nato pa ponovite korak **1**.

- 2** Tapnite nameščeno uporabniško programsko opremo.



- 3** Upošteвайте navodila na zaslonu, da registrirate tiskalnik.

### Za nadaljevanje z nastavitvijo upoštevajte navodila na zaslonu.

Če na zaslonu za izbiro načina povezave izberete možnost **Auto Select Conn. Method (recommended)**, tiskalnik samodejno izbere ustrezen način povezave glede na okolje.

- 4** Prepričajte se, da se prikaže zaslon na desni.

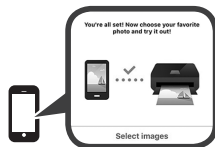

## Povezava s pametnim telefonom je zdaj vzpostavljena. Tiskanje iz pametnega telefona je omogočeno.

Za tiskanje fotografij naložite fotografski papir. Pojdite na poglavje »Nalaganje fotografskega papirja« na strani 8.

### Priprava tiskalnika

- 1** Pritisnite gumb **DOMOV (HOME)** na tiskalniku.

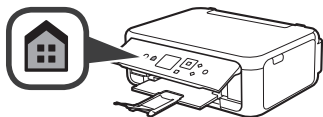

- 2** Z gumbom **▲, ▼, ◀** ali **▶** izberite ikono v spodnjem levem delu zaslona **DOMOV** in nato pritisnite gumb **OK**.

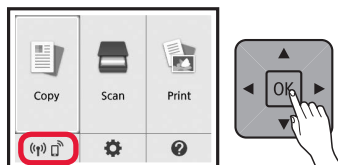

## Android

- 1** Tapnite nameščeno uporabniško programsko opremo.



- 2** Upošteвайте navodila na zaslonu, da registrirate tiskalnik.

Če se sporočilo »**Printer is not registered. Perform printer setup?**« ne prikaže, glejte spodnje poglavje »Priprava tiskalnika« za upravljanje tiskalnika, nato pa počakajte nekaj trenutkov, da se prikaže sporočilo.

### Za nadaljevanje z nastavitvijo upoštevajte navodila na zaslonu.

- Ustrezen način povezave je izbran glede na okolje.
- Če se na zaslonu **Register Printer** prikažeta imeni dveh tiskalnikov, izberite **A**.  
A) TS5100 series (xxx.xxx.xxx.xxx)  
B) Direct-xxxx-TS5100series

- 3** Prepričajte se, da se prikaže zaslon na desni.



- 3** Če se prikaže naslednji zaslon, z gumbom **◀** ali **▶** izberite **Ne (No)**, nato pa pritisnite gumb **OK**.

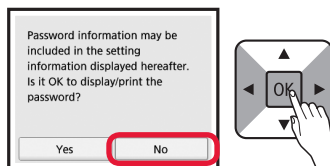

- 4** Z gumbom **▲, ▼, ◀** ali **▶** izberite **Nastav. LAN (LAN settings) > Brezžični LAN (Wireless LAN) > Nastavitev brezžičnega LAN (Wireless LAN setup) > Enost. brezž. povezava (Easy wireless connect)** v tem vrstnem redu, nato pa pritisnite gumb **OK**.

- 5** Z gumbom **◀** ali **▶** izberite **Da (Yes)**, nato pa pritisnite gumb **OK**.

- 6** Vrnite se na postopek pametnega telefona.

## Nalaganje fotografskega papirja

Fotografski papir naložite v zadnji pladenj.

- 1 Odprite pokrov zadnjega pladnja in izvalcite oporo za papir.

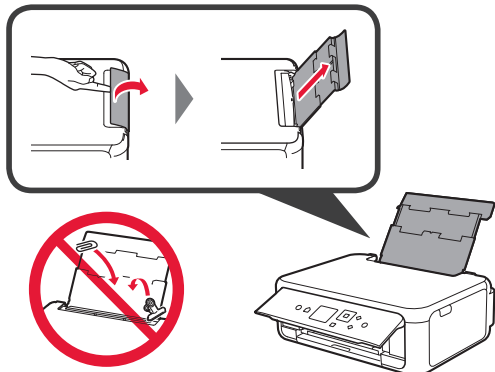

- 2
  - 1 Odprite pokrov podajalne reže.
  - 2 Potisnite desno vodilo za papir do konca.

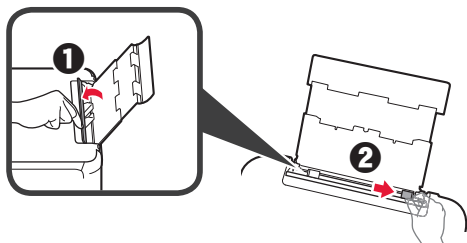

- 3
  - 1 Vstavite več listov fotografskega papirja s stranjo za tiskanje obrnjeno navzgor.
  - 2 Pomaknite desno vodilo za papir, da ga poravnate s stranskim delom svežnja papirja.

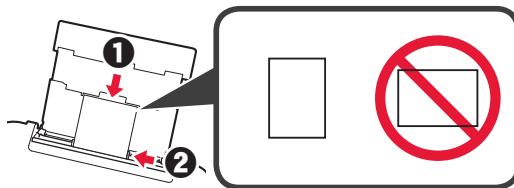

- 4 Zaprite pokrov podajalne reže. Preberite sporočilo na zaslonu tiskalnika in registrirajte informacije o naloženem papirju.

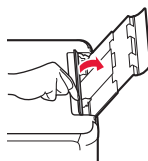

- 5
  - 1 Izvalcite izhodni pladenj za papir.
  - 2 Odprite podaljšek izhodnega pladnja.

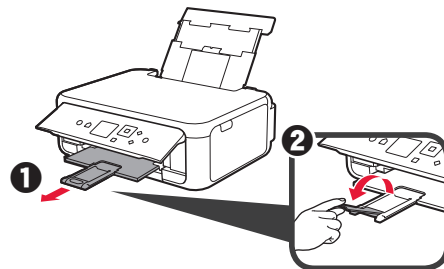

## Kopiranje fotografij

Natisnjeno fotografijo je mogoče optično prebrati in tiskati. Prav tako je mogoče optično prebrati več fotografij in jih hkrati natisniti.

- 1 Preverite, ali je tiskalnik vklopljen.
- 2 Naložite več listov fotografskega papirja.
- 3 Z gumbom ▲, ▼, ◀ ali ▶ izberite **Kopiranje (Copy)** na zaslonu DOMOV, nato pa pritisnite gumb **OK**.
- 4 Z gumbom ▲ ali ▼ izberite **Kopiranje fotografij (Photo copy)**, nato pa pritisnite gumb **OK**.
- 5 Preberite sporočila in nato pritisnite gumb **OK**.
- 6 Upoštevajte navodila na zaslonu, da naložite natisnjeno fotografijo na stekleno ploščo, nato pa pritisnite gumb **OK**.

- 7 Po potrebi določite nastavitve tiskanja.

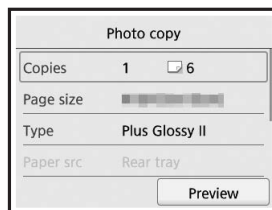

- 8 Za barvno kopiranje pritisnite gumb **Barvno (Color)**. Za črno-belo kopiranje pritisnite gumb **Črno (Black)**. Tiskalnik začne tiskati.

## 1. Provjera isporučениh stavki

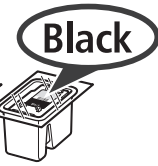
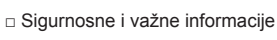
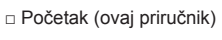
-  Kabel za napajanje
-  Uložak FINE
-  Uložak FINE
-  CD-ROM za postavu za Windows PC
-  Sigurnosne i važne informacije
-  Početak (ovaj priručnik)

## 2. Skidanje ambalaže / Uključivanje pisača



- 1 Skinite ambalažu (kao što su narančasta traka i zaštitna folija na LCD zaslonu) s vanjskih dijelova pisača.
- 2 Umetnite prste u otvore na obje strane pisača i otvorite jedinicu za skeniranje / poklopac.
- 3 Skinite narančastu traku i zaštitni materijal i bacite ih.

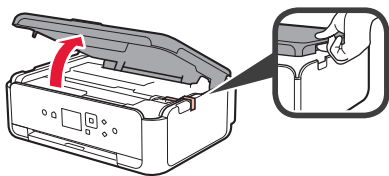

- 4 Zatvorite jedinicu za skeniranje / poklopac.
- 5 Kabel za napajanje povežite dijagonalno sa stražnje strane.

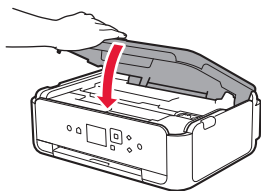
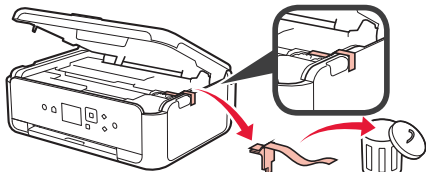

- 5 Kabel za napajanje povežite dijagonalno sa stražnje strane.

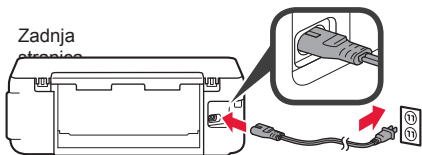

Još ne spajajte nijedan kabel, osim kabla za napajanje.

- 6 Podignite radnu ploču i pritisnite gumb **UKLJUČENO (ON)**.

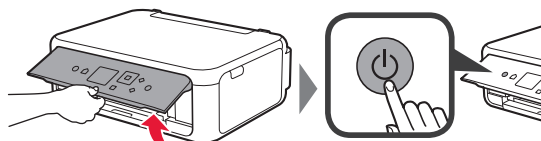

- 7 Pomoću gumba ▲ ili ▼ odaberite jezik pa pritisnite gumb **U redu (OK)**.

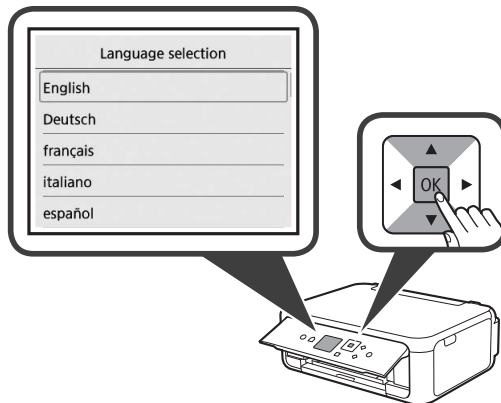

- 8 Pritisnite gumb **U redu (OK)**.

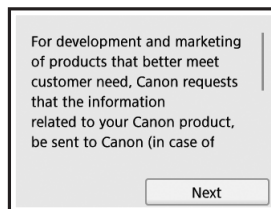

Detalje o informacijama koje se šalju tvrtci Canon, potražite pod "Slanje podataka tvrtki Canon" u stavci **Sigurnosne i važne informacije**.

- 9 Pomoću gumba ▲ ili ▼ odaberite **Prihvaćam (Agree)** ili **Ne prihvaćam (Do not agree)**, a zatim pritisnite gumb **U redu (OK)**.

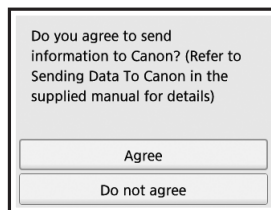

- 10 Pročitajte poruke pa pritisnite gumb **U redu (OK)**.

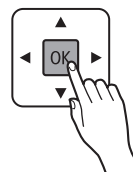
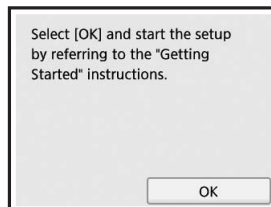

### 3. Instaliranje uložka FINE



- 1 Otvorite jedinicu za skeniranje / poklopac.  
⊘ Ne dodirujte držač uložka FINE (A) dok se ne zaustavi.

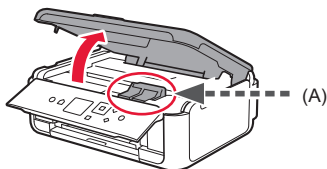

- 2 Pritisnite i otvorite poklopac za zaključavanje uložka tinte na lijevoj strani ©.

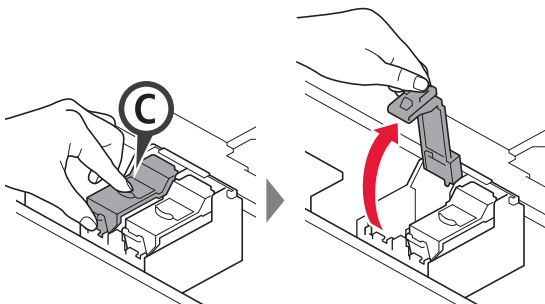

Instalirajte uložak FINE © s bojom na lijevu stranu i uložak FINE © s crnom bojom na desnu stranu.

- 3 1 Izvadite uložak FINE u boji iz kutije.  
2 Uklonite zaštitnu traku.

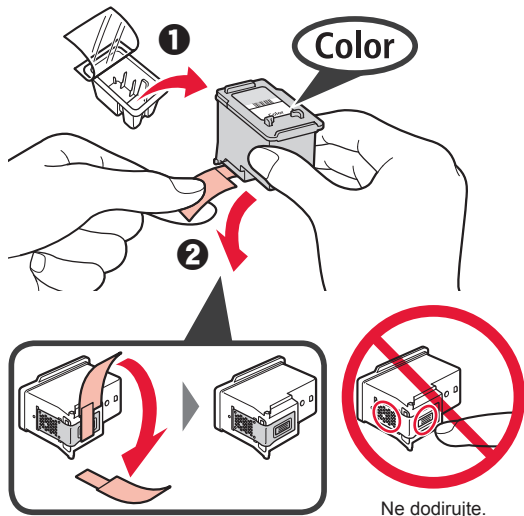

Pripazite na boju na zaštitnoj traci.

- 4 Postavite boju za uložak FINE na držaču uložka FINE na lijevoj strani ©.

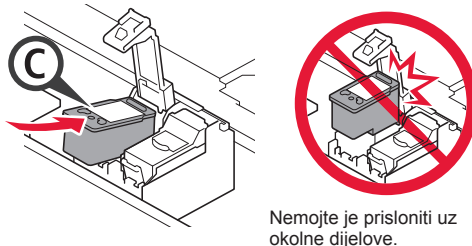

- 5 Čvrsto © pritisnite poklopac za zaključavanje uložka tinte dok ne dosjedne na mjesto i potpuno ga zatvorite.

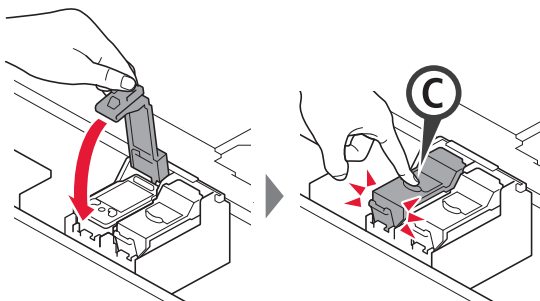

- 6 Ponovite korake od 2 do 5 i umetnite uložak FINE s crnom bojom na desnu stranu.

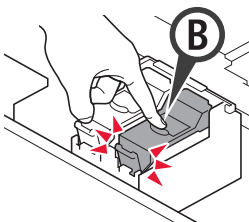

- 7 Zatvorite jedinicu za skeniranje / poklopac.

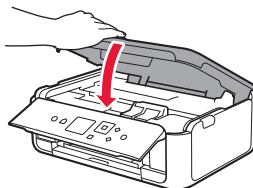

Ako se na zaslonu pojavi poruka o pogrešci, provjerite jesu li uložci FINE ispravno instalirani.

## 4. Umetanje papira



- 1 **1** Izvucite kasetu.
- 2** Skinite poklopac kasete.

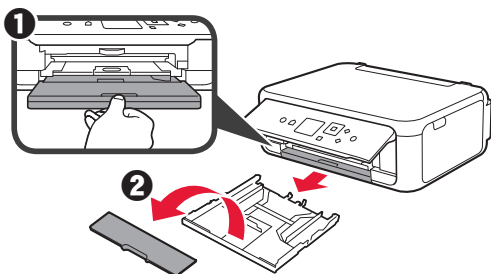

- 2 Otvorite vodilice papira, zatim poravnajte prednju vodilicu s oznakom LTR ili A4.

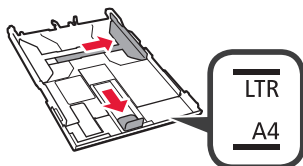

- 3 **1** Umetnite obični papir veličine LTR ili A4 s ispisnom stranom okrenutom prema dolje.
- 2** Povlačite desnu vodilicu papira dok se ne poravnava sa stranicom snopa papira.
- 3** Poravnajte snop papira s prednjom vodilicom papira.

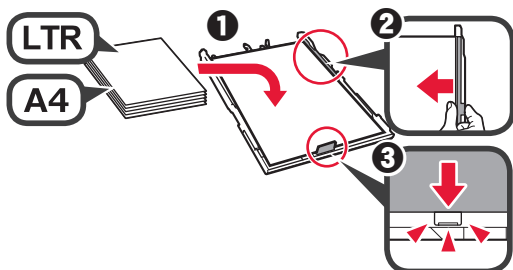

- 4 Pričvrstite poklopac kasete i umetnite kasetu.

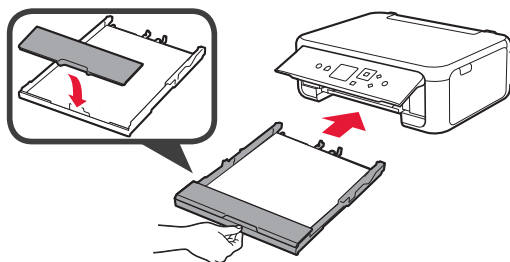

Sljedeća slika prikazuje stanje nakon umetanja kasete.

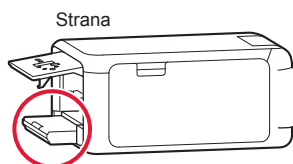

- 5 **1** Izvucite ladicu za izlaz papira.
- 2** Otvorite produžetak ladice za izlaz papira.

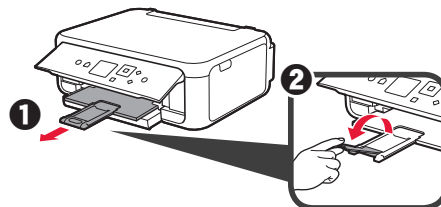

- 6 Ako se prikaže sljedeći zaslon, odaberite **U redu (OK)** gumbom ◀ ili ▶, a zatim pritisnite gumb **U redu (OK)**.

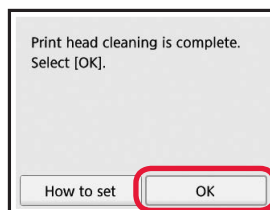

## 5. Priprema za povezivanje

U sljedećem opisu za pametne telefone i tabletnu uređaje koristi se zajednički naziv pametni telefon.

1 Pritisnite gumb **U redu (OK)**.

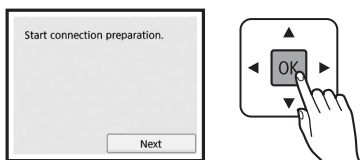

2 Mora se prikazati sljedeći zaslon.

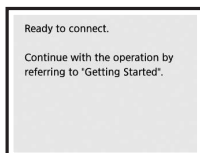

## Korištenje isključivo pisača

1 Na pisaču pritisnite gumb **Zaustavi (Stop)**.

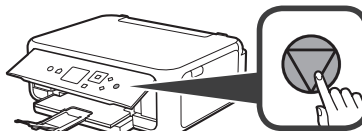

2 Odaberite **Ne povezuj se (Do not connect)** > **Da (Yes)**, tim redoslijedom pomoću gumba ▲, ▼, ◀ ili ▶, a zatim pritisnite gumb **U redu (OK)**.

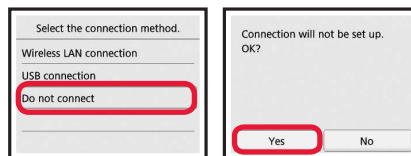

Postavljanje je sada dovršeno.

Dalje nastavite na odgovarajući korak prema namjeni pisača.

- **Za uporabu pisača povezivanjem samo s računalom ili s računalom i pametnim telefonom**  
➔ "6-A. Povezivanje s računalom"
- **Za upotrebu pisača povezivanjem samo s pametnim telefonom**  
➔ "6-B. Povezivanje s pametnim telefonom" na stranici 6
- **Za uporabu pisača bez povezivanja s računalom ili pametnim telefonom**  
➔ "Korištenje isključivo pisača"

## 6-A. Povezivanje s računalom



Potrebno vam je postavljanje veze za svako računalo. Nastavite s postavljanjem od koraka 1 za svako pojedino računalo.

1 Pokrenite datoteku za postavljanje na način **A** ili način **B**.

### A Preuzimanje s interneta

- 1 Otvorite mrežni preglednik (e itd.) na svom računalu.
- 2 Unesite sljedeću URL adresu i pristupite stranici Canon.

<http://ij.start.canon>



- 3 Odaberite **Postavljanje**.



- 4 Unesite naziv modela svog pisača i kliknite **U redu**.



Naziv modela možete odabrati s popisa.

- 5 Kliknite **Postavljanje**.



U nastavku su opisani postupci za sustave Windows i Mac OS. Ako koristite računalo s operacijskim sustavom koji nije ni Windows niti Mac OS, primjerice Chrome OS, izvršite postavljanje prema uputama na zaslonu.

- 6 Kliknite **Preuzmi** i preuzmite datoteku za postavljanje.

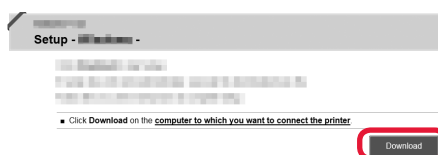

- 7 Pokrenite preuzetu datoteku.

**Za nastavak prijedite na korak 2 na sljedećoj stranici.**

## **B** Upotreba CD-ROM-a za postavu (samo Windows)

- 1 Umetnite CD-ROM za postavu u svoje računalo.



- Kada koristite Windows 10 ili Windows 8.1:

- 2 Kada se sljedeća poruka pojavi s desne strane na zaslonu vašeg računala, kliknite na nju.



- 3 Ako se pojavljuje sljedeći zaslon, kliknite **Pokreni Msetup4.exe (Run Msetup4.exe)**.

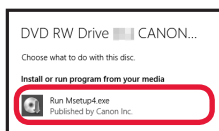

- 4 Ako se pojavljuje dijaloški okvir **Kontrola korisničkog računa (User Account Control)**, kliknite **Da (Yes)**.

Kada se ova poruka ne pojavljuje (ili je nestala)

1. Kliknite **Eksplorer za datoteke (File Explorer)** na alatnoj traci.



2. Kliknite **Ovo računalo (This PC)** na lijevoj strani otvorenog prozora.
3. Dvput kliknite ikonu CD-ROM-a na desnoj strani prozora. Ako se pojavljuje sadržaj CD-ROM-a, dvput kliknite **Msetup4.exe**.
4. Prijedite na korak **4**.

- Kada koristite Windows 7:

- 2 Kada se pojavljuje zaslon **Automatska reprodukcija (AutoPlay)**, kliknite **Pokreni Msetup4.exe (Run Msetup4.exe)**.

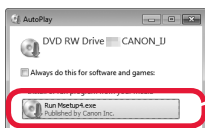

Kada se zaslon **Automatska reprodukcija (AutoPlay)** ne prikazuje

1. Kliknite **Računalo (Computer)** na početnom izborniku.
2. Dvput kliknite ikonu CD-ROM-a na desnoj strani otvorenog prozora. Ako se pojavljuje sadržaj CD-ROM-a, dvput kliknite **Msetup4.exe**.

- 3 Ako se pojavljuje dijaloški okvir **Kontrola korisničkog računa (User Account Control)**, kliknite **Nastavi (Continue)**.

**Za nastavak prijedite na korak 2.**

- 2 Kliknite **Pokreni postavljanje (Start Setup)**.

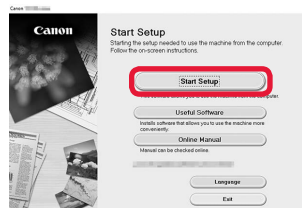

**Slijedite upute na zaslonu da biste nastavili s postavljanjem.**

Ako se prikaže sljedeći zaslon, kliknite **Izlaz (Exit)**.

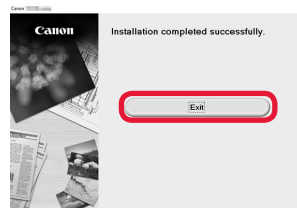

**Povezivanje s računalom sada je dovršeno. Možete ispisivati s računala.**

## 6-B. Povezivanje s pametnim telefonom



Postavljanje veze potrebno je izvršiti za svaki pojedini pametni telefon. Nastavite s postavljanjem od koraka 1 za svaki pojedini pametni telefon.

### Priprema

- Uključite Wi-Fi na pametnom telefonu.
- Ako imate bežični usmjerivač, povežite svoj pametni telefon s bežičnim usmjerivačem kojeg želite povezati s pisačem.
- \* Informacije o funkcioniranju uređaja potražite u priručnicima za pametni telefon i bežični usmjerivač ili se obratite proizvođaču tih uređaja.

### 1 Na pametni telefon instalirajte softversku aplikaciju Canon PRINT Inkjet/SELPHY.



**iOS** : Potražite "Canon PRINT" u trgovini App Store.

**Android** : Potražite "Canon PRINT" u trgovini Google Play.

Ili posjetite web-mjesto Canon skeniranjem QR kôda.



- \* Za vrijeme izravnog povezivanja pisača i pametnog telefona ne smijete pametni telefon povezivati s internetom. Ako to učinite, možda ćete imati dodatne troškove ovisno o ugovoru s davateljem usluge.
- \* Putem bežične LAN veze s pisačem možete izravno povezati do 5 uređaja.

### 2 Provjerite zaslon na pisaču.

Zaslon se isključuje kada nema nikakvih radnji otprilike 10 minuta. Da biste uključili zaslon, pritisnite bilo koji gumb na radnoj ploči (osim gumba **UKLJUČENO (ON)**).

- Ako se prikaže sljedeći zaslon: Provjerite ikonu u donjem lijevom dijelu zaslona, a zatim prijedite na **A** ili **B**.

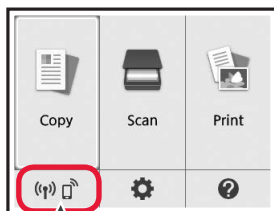

Prikazuje se sljedeća ikona.  
(pisač je povezan s mrežom.)



DA

- Ako se prikaže sljedeći zaslon: prijedite na **B**.

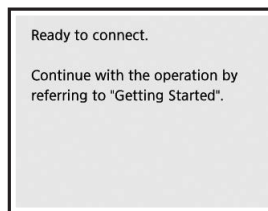

Ne (prijedite na **B**.)

Ako se prikaže , pisač ne može razmjenjivati informacije putem bežične LAN veze. Detalje potražite na adresi "<http://ij.start.canon>", u odjeljku **Najčešće postavljana pitanja**.

### A **iOS** **Android**

1 Dodirnite instalirani aplikacijski softver.



2 Slijedite upute na zaslonu za registraciju pisača.

3 Mora se prikazati sljedeći zaslon.

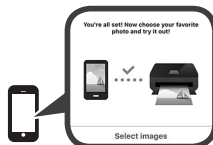

**Povezivanje s pametnim telefonom sada je dovršeno. Možete ispisivati s pametnog telefona.**

Za ispis fotografija umetnite fotopapir. Prijedite na odjeljak "Umetanje fotopapira" na stranici 8.



- B** Postupci u nastavku razlikuju se ovisno o sustavu iOS ili Android. Odaberite svoj operacijski sustav i nastavite postupak.

## iOS

- 1** Dodirnite **Postavke (Settings)** na početnom zaslону vašeg pametnog telefona i dodirnite **Canon\_ij\_XXXX** u postavkama za Wi-Fi.

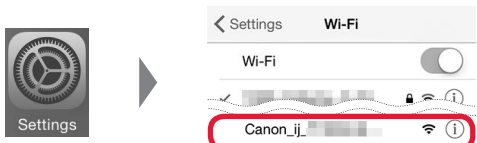

Ako se **Canon\_ij\_XXXX** ne pojavi na popisu, pogledajte odjeljak "Priprema pisača" u nastavku da biste pisač pokrenuli, a zatim ponovite korak **1**.

- 2** Dodirnite instalirani aplikacijski softver.



- 3** Slijedite upute na zaslonu za registraciju pisača.

### Slijedite upute na zaslonu da biste nastavili s postavljanjem.

Ako odaberete **Auto Select Conn. Method (recommended)** na zaslonu za odabir načina povezivanja, automatski će se odabrati odgovarajući način povezivanja ovisno o vašem okruženju.

- 4** Provjerite pojavljuje li se zaslon s desne strane.

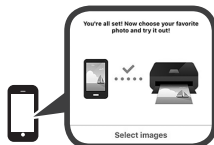

## Android

- 1** Dodirnite instalirani aplikacijski softver.



- 2** Slijedite upute na zaslonu za registraciju pisača.

Ako se poruka "**Printer is not registered. Perform printer setup?**" ne pojavljuje, pogledajte odjeljak "Priprema pisača" u nastavku da biste pisač pokrenuli, a zatim pričekajte da se poruka pojavi.

### Slijedite upute na zaslonu da biste nastavili s postavljanjem.

- Ovisno o okruženju, odabire se odgovarajući način povezivanja.
- Ako se na zaslonu **Register Printer** pojavljuju dva naziva pisača, kao što je prikazano u nastavku, odaberite A.
  - A) TS5100 series (xxx.xxx.xxx.xxx)
  - B) Direct-xxxx-TS5100series

- 3** Provjerite pojavljuje li se zaslon s desne strane.



## Povezivanje s pametnim telefonom sada je dovršeno. Možete ispisivati s pametnog telefona.

Za ispis fotografija umetnite fotopapir. Prijedite na odjeljak "Umetanje fotopapira" na stranici 8.

### Priprema pisača

- 1** Na pisaču pritisnite gumb **POČETNA (HOME)**.

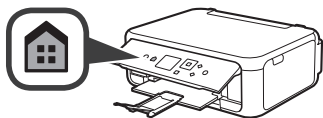

- 2** Pomoću gumba **▲**, **▼**, **◀** ili **▶** odaberite ikonu u donjem lijevom kutu zaslona Početna i zatim pritisnite gumb **U redu (OK)**.

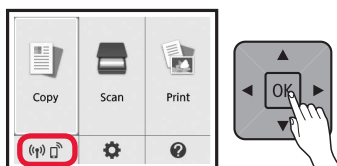

- 3** Ako se prikaže sljedeći zaslon, odaberite **Ne (No)** gumbom **◀** ili **▶**, a zatim pritisnite gumb **U redu (OK)**.

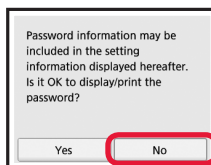

- 4** Pomoću gumba **▲**, **▼**, **◀** ili **▶** odaberite **Post. za LAN (LAN settings) > Bežični LAN (Wireless LAN) > Postavljanje bežičnog LAN-a (Wireless LAN setup) > Jednost. bežično poveziv. (Easy wireless connect)**, tim redoslijedom, a zatim pritisnite gumb **U redu (OK)**.

- 5** Pomoću gumba **◀** ili **▶** odaberite **Da (Yes)**, a zatim pritisnite gumb **U redu (OK)**.

- 6** Vratite se funkcijama pametnog telefona.

## Umetanje fotopapira

Umetnite fotopapir u stražnju ladicu.

- 1 Otvorite poklopac stražnje ladice i izvucite oslonac papira.

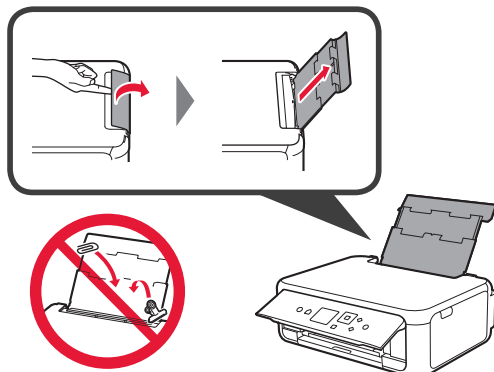

- 2
  - 1 Otvorite poklopac otvora za ulaganje papira.
  - 2 Povucite desnu vodilicu papira do kraja.

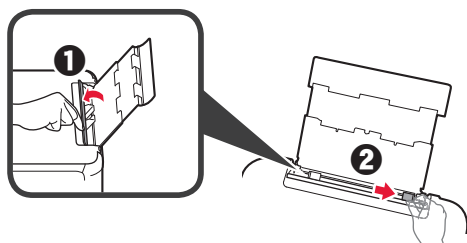

- 3
  - 1 Umetnite nekoliko listova fotopapira s ispisnom stranom okrenutom prema gore.
  - 2 Povlačite desnu vodilicu papira dok se ne poravna sa stranicom snopa papira.

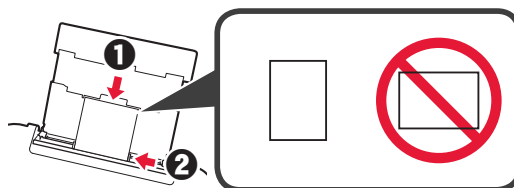

- 4 Zatvorite poklopac otvora za ulaganje papira. Pročitajte poruku na zaslonu pisača i registrirajte podatke o umetnutom papiru.

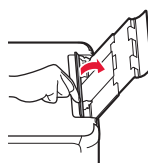

- 5
  - 1 Izvucite ladicu za izlaz papira.
  - 2 Otvorite produžetak ladice za izlaz papira.

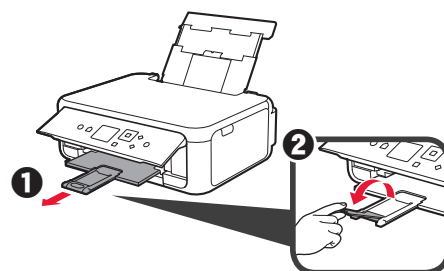

## Kopiranje fotografija

Ispisanu fotografiju možete skenirati i ispisati. Možete skenirati i nekoliko fotografija i istodobno ih ispisati.

- 1 Provjerite je li pisač uključen.
- 2 Umetnite nekoliko listova fotopapira.
- 3 Pomoću gumba ▲, ▼, ◀ ili ▶ odaberite **Kopiraj (Copy)** na zaslonu Početna, a zatim pritisnite gumb **U redu (OK)**.
- 4 Pomoću gumba ▲ ili ▼ odaberite **Kopiranje fotografije (Photo copy)**, a zatim pritisnite gumb **U redu (OK)**.
- 5 Pročitajte poruke pa zatim pritisnite gumb **U redu (OK)**.
- 6 Slijedeći upute na zaslonu umetnite ispisanu fotografiju na kopirno staklo, a zatim pritisnite gumb **U redu (OK)**.

- 7 Odredite postavke ispisa prema potrebi.



- 8 Pritisnite gumb **Boja (Color)** za kopiranje u boji. Pritisnite gumb **Crna (Black)** za crno-bijelo kopiranje. Pisač započinje ispisivati.





Přečtěte si dokument Příručka online  
Pobierz Podręcznik online  
Çevrimiçi El Kitabı'na erişme  
Pasiekite Interneto instrukcija  
Accesati Manual online  
Odprite Spletni priročnik

Prístup k dokumentu Príručka online  
Hogyan érhető el az Online kézikönyv?  
Piekļūstiet dokumentam Tiešsaistes rokasgrāmata  
Juurdepääs Veebijuhendile  
Достъп до Онлайн ръководство  
Pristupite dokumentu Priručnik na mreži

Z webu  
Z witryny sieci Web  
Web sitesinden  
Iš žiniatinklio svetainės  
De pe site-ul Web  
Prek spletnega mesta

Cez webovú lokalitu  
A webhelyről  
Tímekļa vietnē  
Veebisaidilt  
От уеб сайта  
Putem web-stranice



<http://ij.start.canon>



Pomocí zástupce na ploše  
Cez odkaz na ploche  
Za pomocą skrótu klawiszowego  
Az Asztalon lévő parancsikonnal  
Masaüstü kısayolundan  
Izmantojot darbvirsmas saīsi  
Naudojant darbalaukio nuorodą  
Töölaua otseteelt  
Din scurtătura de pe desktop  
От прекия път на работния плот  
Prek bližnjice na namizju  
Putem prečaca na radnoj površini

